

Indicadors turístics a la província de Barcelona

(SENSE BARCELONÈS)

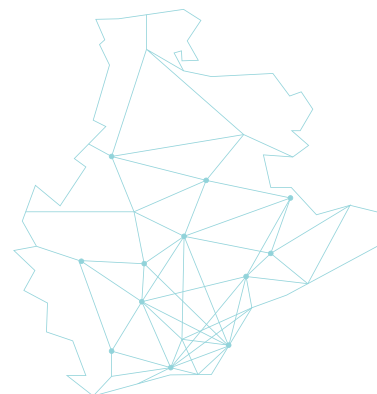

LABturisme

MARÇ 2016

SÍNTESI

313.351 +27,5%

VIATGERS

727.073 +28,3%

PERNOCTACIONS

5.299 +9,8%

EMPLEATS

% VIATGERS

% PERNOCTACIONS

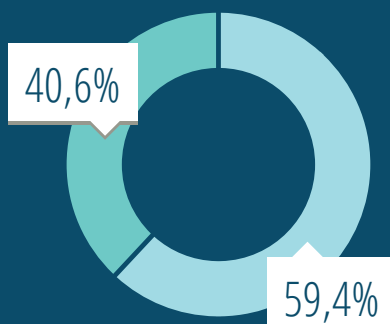
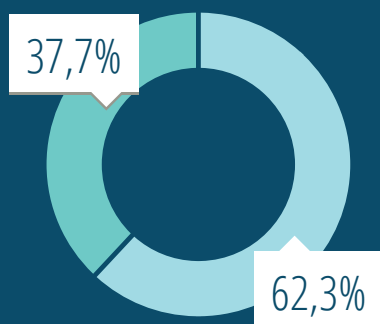

PROCEDÈNCIA:

○ Domèstics

○ Estrangers

La província de Barcelona, sense considerar el Barcelonès, ha registrat el mes de març dades positives tant en turistes com en pernoctacions. Així, van allotjar-se un total de 313.351 turistes (+27,5%) que van generar un total de 727.073 pernoctacions (+28,3%) i van emplear de forma directa a un total de 5.299 treballadors, un 9,8% més que l'any anterior. Cal remarcar que les dades inclouen la Setmana Santa 2016 (l'any 2015 va ser a cavall entre el març i l'abril). Per fer una correcta lectura de les dades interanuals caldrà esperar al conjunt de dades d'ocupació del mes d'abril d'aquest 2016.

DADES ACUMULADES

(ESTABLIMENTS HOTELERS, CÀMPINGS I TURISME RURAL)

VIATGERS

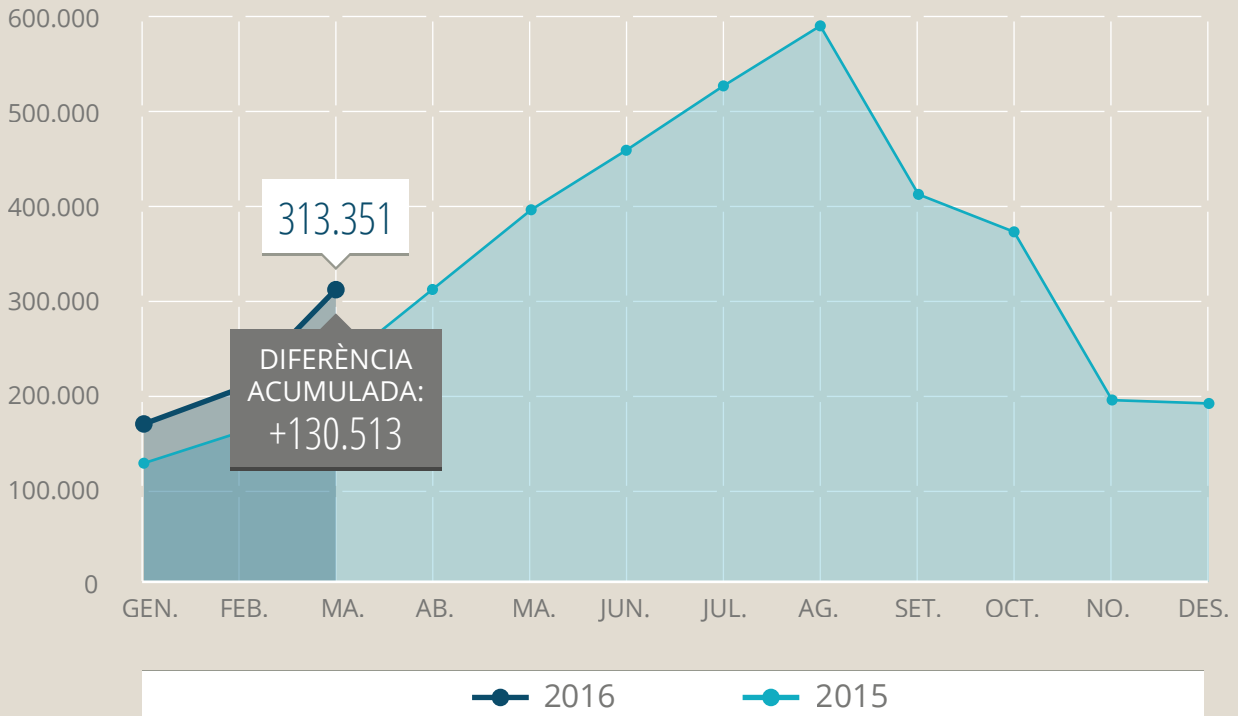

PERNOCTACIONS

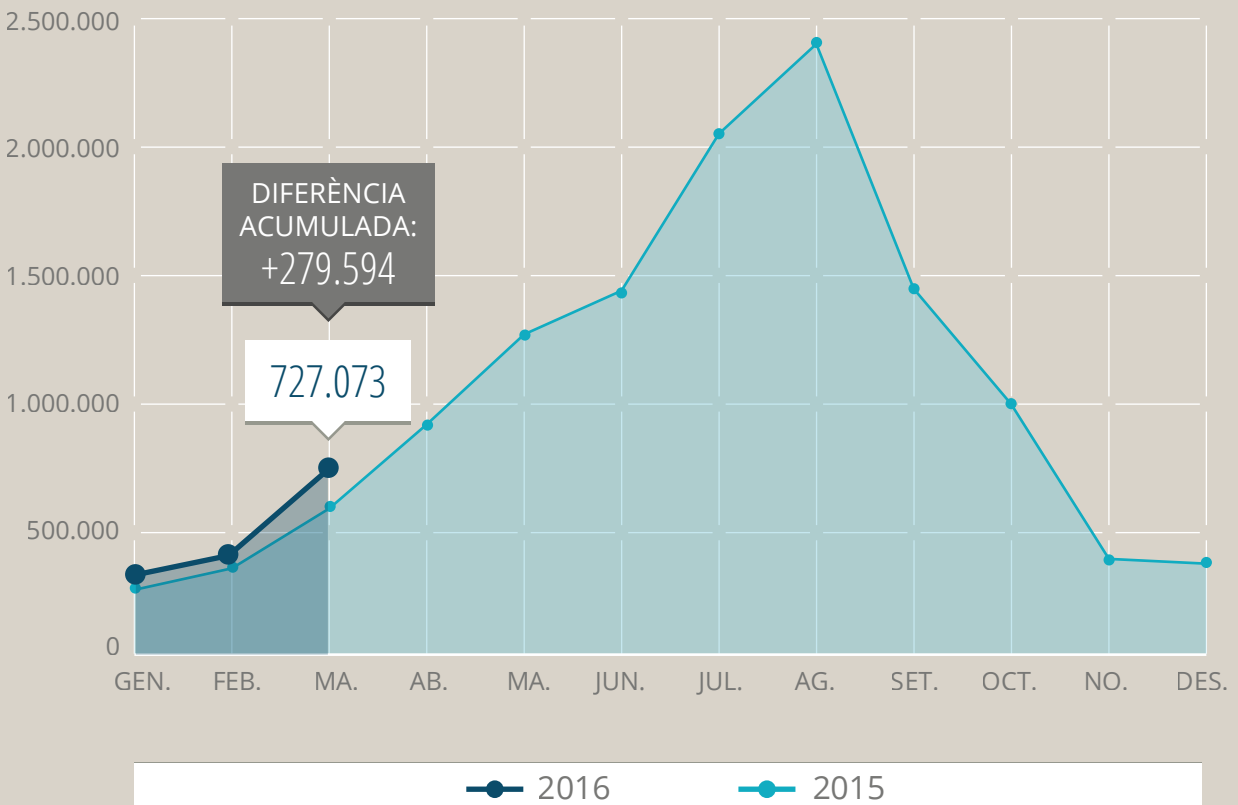

VARIACIONS INTERANUALS PER TIPOLOGIES

ESTABLIMENTS HOTELERS

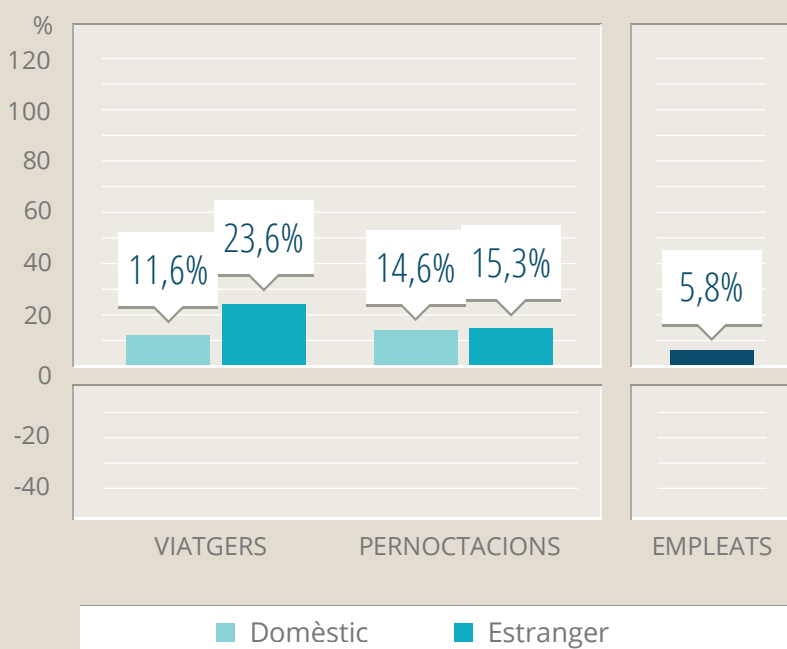

Els hotels obtenen un creixement positiu en el nombre de turistes (+16,7%) i en el nombre total de pernoctacions (+14,9%). Ambdós indicadors pugen tant pel mercat de residents com no residents amb percentatges considerables de més del 10%. Finalment, l'empleabilitat creix en major grau que la província i que la comarca del Barcelonès amb un +5,8% i se situa en els 4.167 treballadors.

ESTABLIMENTS DE TURISME RURAL

El turisme rural presenta aquest mes un augment significatiu, de més d'un 40% en el volum de turistes rebuts i més del doble del nombre de pernoctacions registrades el mes de març de l'any 2015. El 89,3% dels viatgers rebuts són residents (nacionals). L'empleabilitat augmenta un +26,8% en aquesta tipologia d'allotjament.

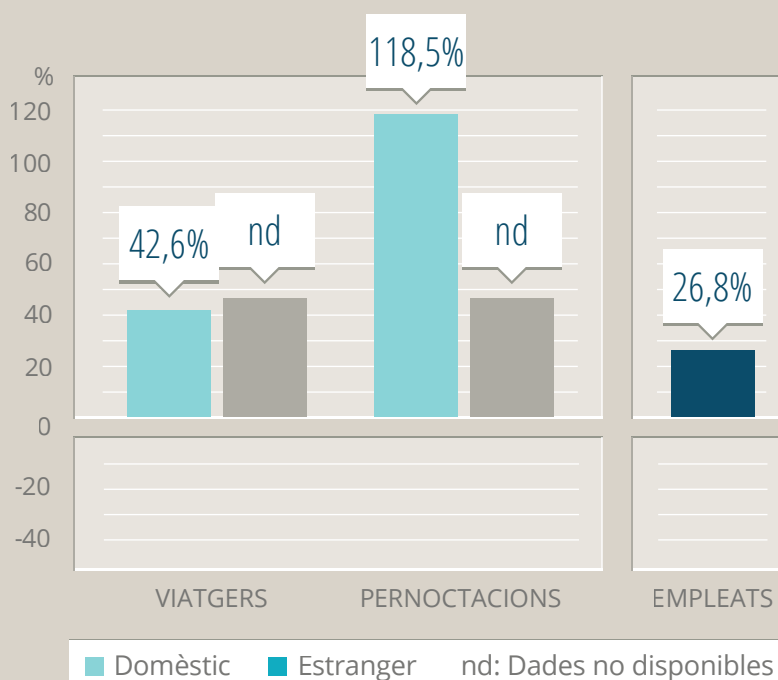

CÀMPINGS

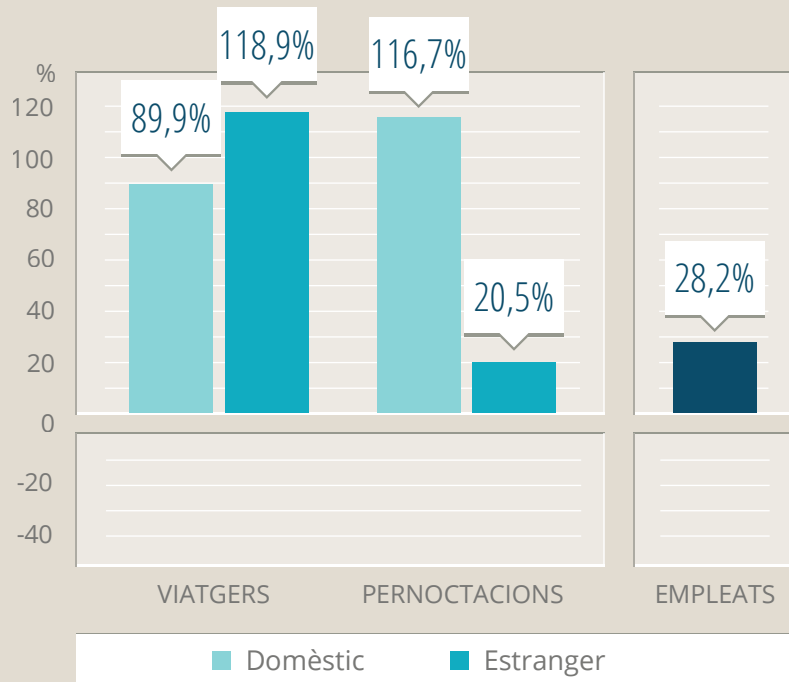

Els càmpings també aconseguen créixer considerablement sent el nombre de turistes pràcticament el doble que el registrat l'any 2015. Així, els turistes nacionals creixen un 89,9% i els no residents un 118,9%. Les pernoctacions també s'incrementen en un 83,8%. No obstant, aquest augment es basa principalment en el turisme dels residents, que dobla el nombre de pernoctacions (+116,7%) mentre que els no residents creixen un 20,5%. L'empleabilitat també s'incrementa en aquesta tipologia amb un 28,2% i registra un volum mensual mitjà de 323 treballadors.

EVOLUCIÓ DE LA OCUPACIÓ*

*AMB BARCELONES

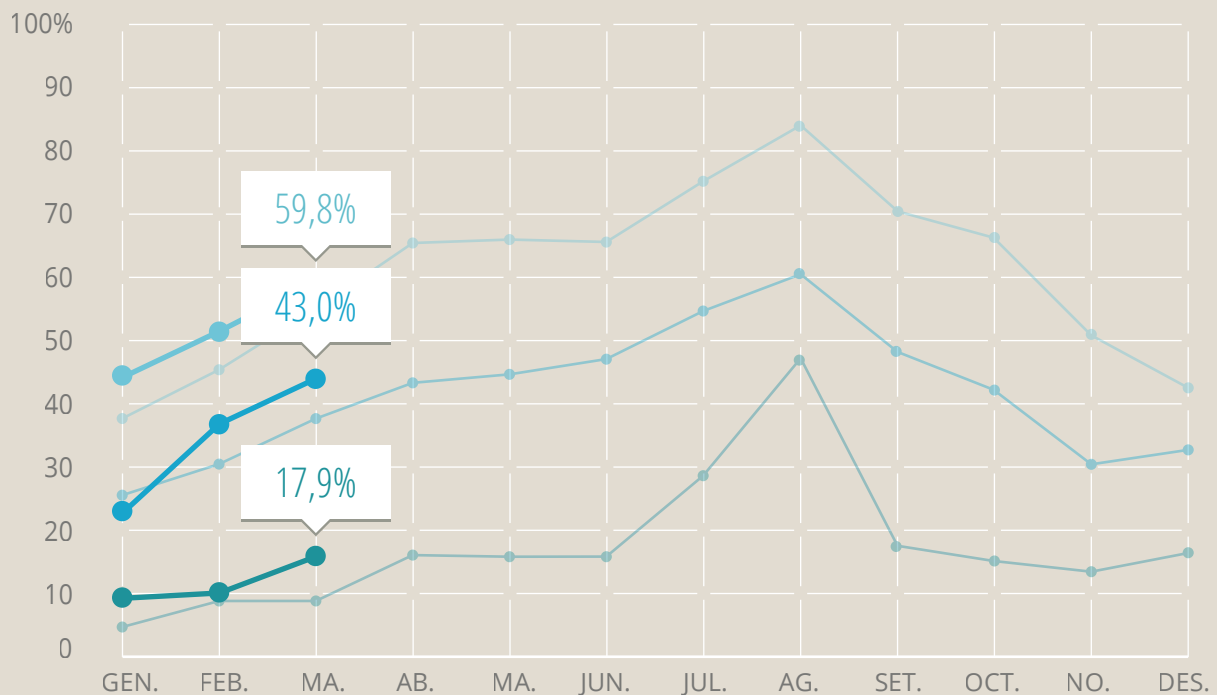

HOTELS
(per places)



CÀMPINGS
(per parcel·les)



TURISME RURAL
(per places)



POSICIONAMENT



GIRONA

HOTELS
(per habitacions)



CÀMPINGS
(per parcel·les)



TURISME RURAL
(per habitacions)



LLEIDA

HOTELS
(per habitacions)



CÀMPINGS
(per parcel·les)



TURISME RURAL
(per habitacions)



TARRAGONA

HOTELS
(per habitacions)



CÀMPINGS
(per parcel·les)



TURISME RURAL
(per habitacions)



BARCELONA

HOTELS
(per habitacions)



CÀMPINGS
(per parcel·les)



TURISME RURAL
(per habitacions)





LABturisme
Gerència de Serveis de Turisme - Diputació de Barcelona
Tel. 934 022 222
labturisme@diba.cat
www.diba.cat/dturisme/labturisme

