

# Indicadors turístics a la província de Barcelona

(SENSE BARCELONÈS)



LABturisme

OCTUBRE 2016

## SÍNTESI

429.459 +14,6%

VIATGERS

1.085.873 +5,1%

PERNOCTACIONS

6.887 +2,0%

EMPLEATS

% VIATGERS

% PERNOCTACIONS

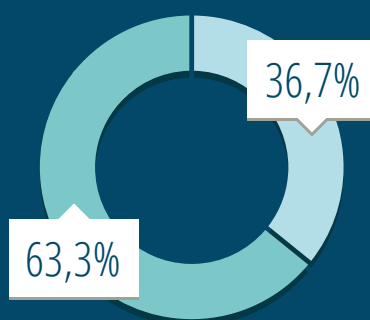
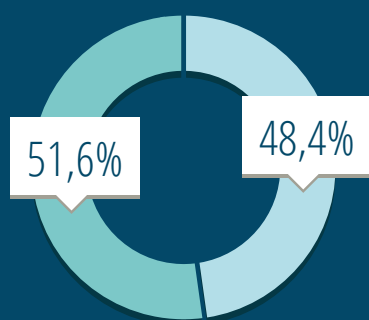

PROCEDÈNCIA:



Domèstics



Estrangers

La demanda d'allotjament turístic a l'Entorn de Barcelona durant el mes d'OCTUBRE ha tingut un comportament a l'alça respecte el 2015 tant en el nombre de turistes rebuts (+14,6%) com en les pernoctacions generades (+5,1%). Així, a la província de Barcelona, sense considerar el Barcelonès, durant el mes d'OCTUBRE van allotjar-se un total de 429.459 turistes (en el conjunt de les tres tipologies d'allotjament que s'analitzen). Aquests van generar un total de 1.085.873 pernoctacions (nits) i van emplear de forma directa a un total de 6.887 treballadors, un +2,0% més que l'any anterior.

# DADES ACUMULADES (ESTABLIMENTS HOTELERS, CÀMPINGS I TURISME RURAL)

## VIATGERS

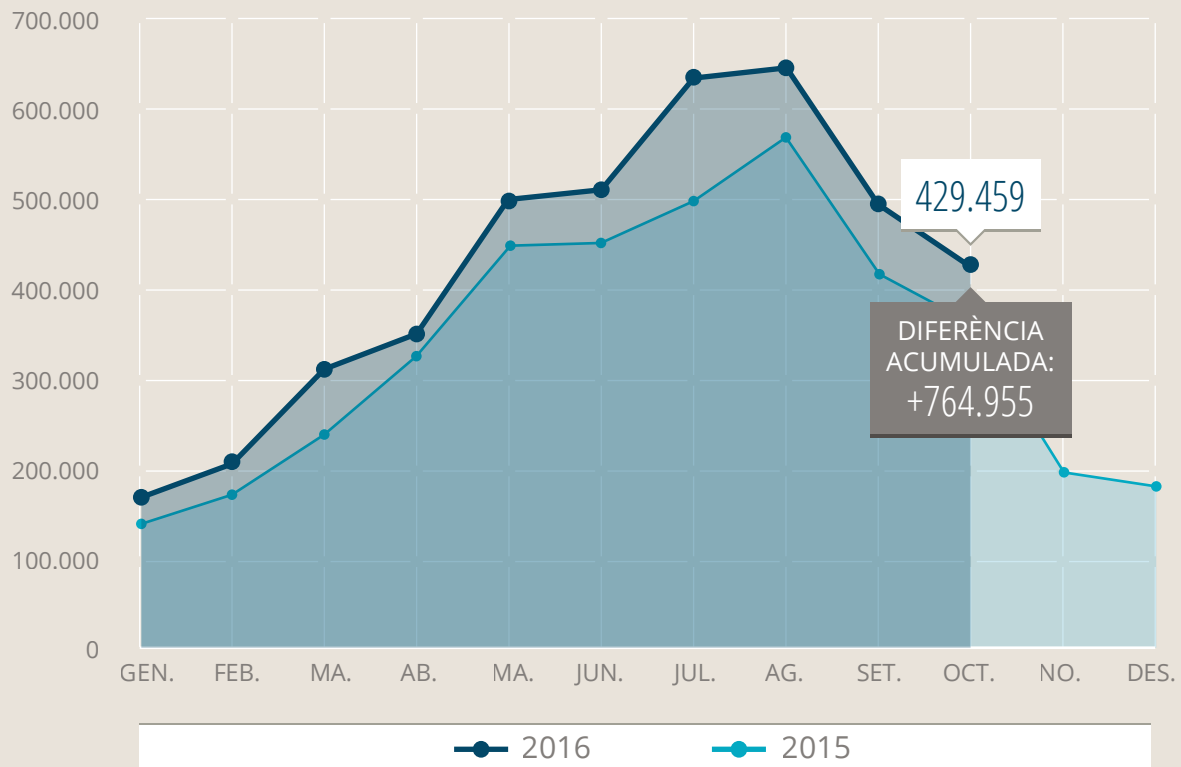

## PERNOCTACIONS

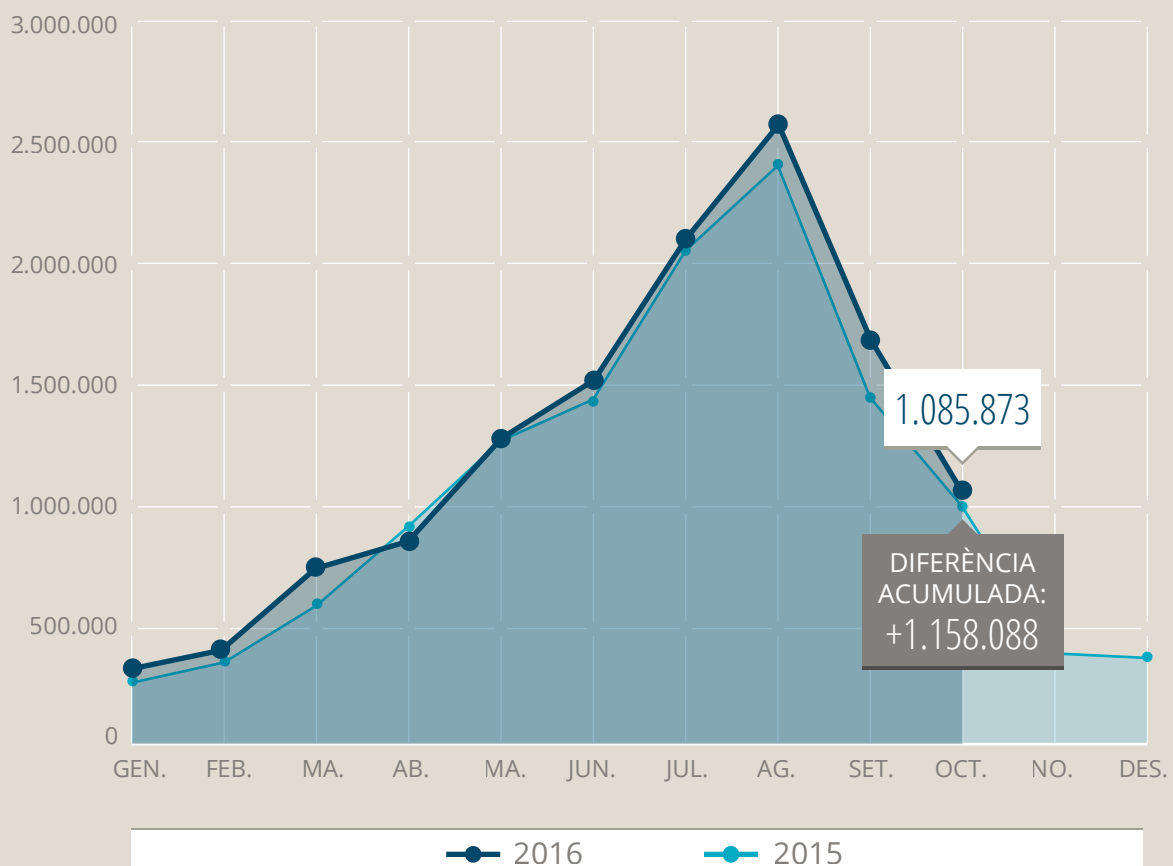

# VARIACIONS INTERANUALS PER TIPOLOGIES

## ESTABLIMENTS HOTELERS

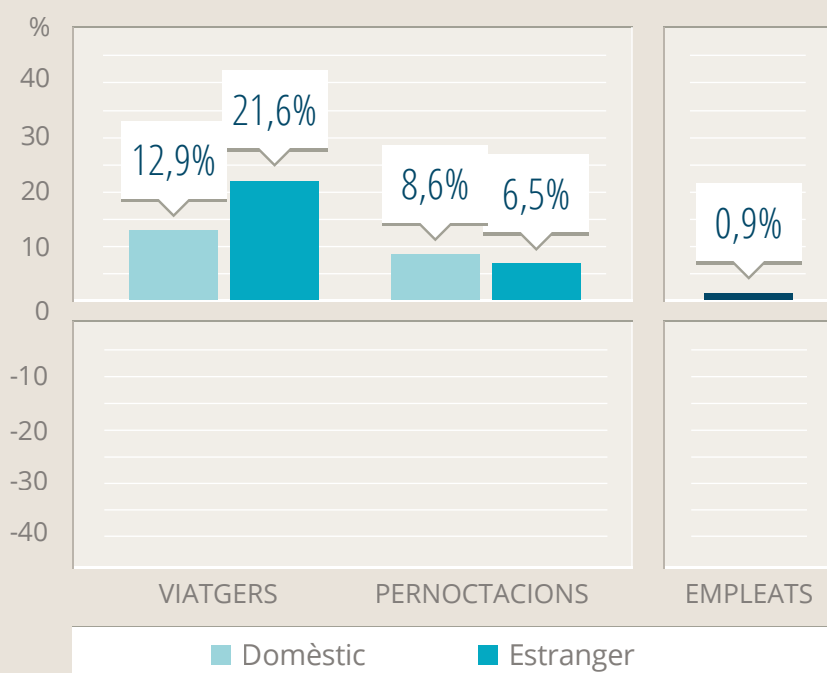

Els hotels obtenen un creixement positiu en el nombre de turistes (+17,7%) i en el nombre total de pernoctacions (+7,1%). Ambdós indicadors pugen tant pel mercat de residents com no residents sent significatiu el mercat estranger pel nombre de turistes (+21,6%) i el mercat domèstic pel nombre de nits (+8,6%), situació fins ara produïda a la inversa. Finalment, l'empleabilitat creix un +0,9% i se situa en els 5.806 treballadors.

## ESTABLIMENTS DE TURISME RURAL

El turisme rural creix aquest OCTUBRE un +4,7% en el nombre de turistes i un +1,7% en el nombre de pernoctacions. Els turistes residents representen el 91% dels turistes amb un creixement de +1,0% i són el 85% de les nits, tot i que perden -1,2% respecte l'OCTUBRE de 2015. L'empleabilitat creix un +11,3%, el percentatge d'increment més elevat de les tres tipologies, situant-se en els 781 treballadors.

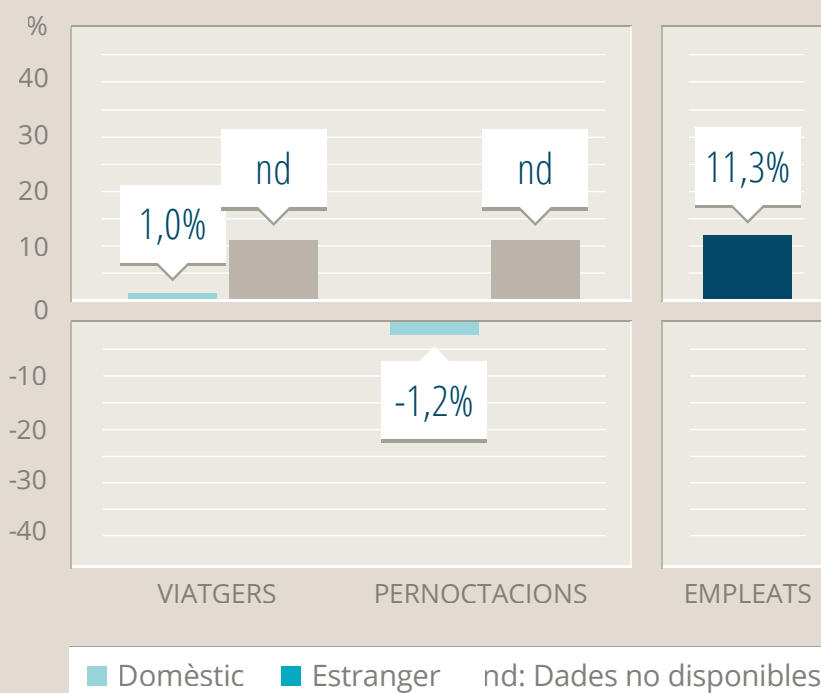

## CÀMPINGS

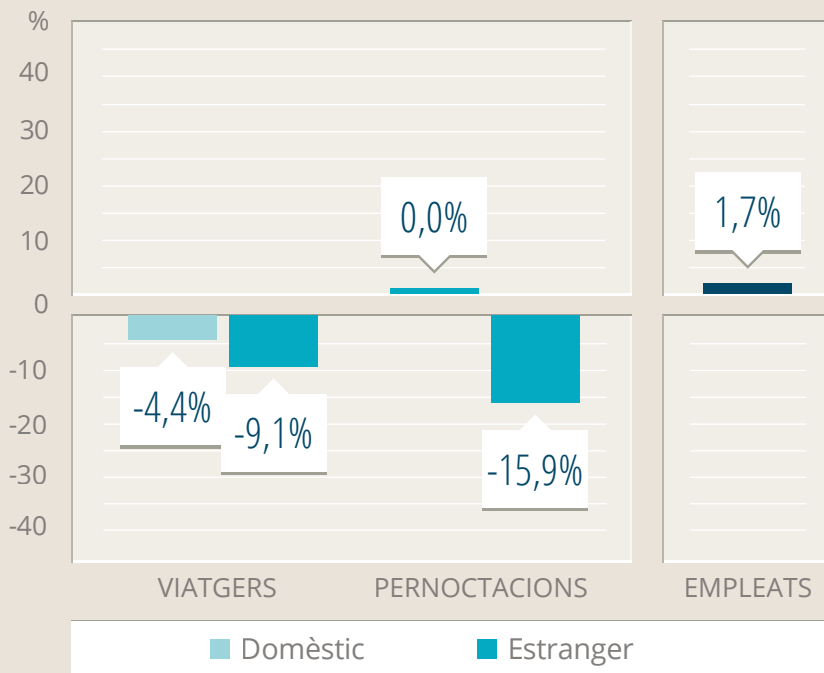

Els càmpings decreixen aquest mes en tots els indicadors d'activitat, -5,3% en el nombre de turistes i -6,7% en el nombre de pernoctacions. Els turistes residents cauen -4,4% mentre que els no residents ho fan en un -9,1%. Les pernoctacions, per la seva banda, es mantenen estables en el mercat nacional (0,0% de creixement) però perden -15,9% en el nombre de nits dels internacional. L'empleabilitat creix en aquesta tipologia un +1,7%, i registra un volum mensual mitjà de 300 treballadors.

## EVOLUCIÓ DE LA OCUPACIÓ\*

\*AMB BARCELONES

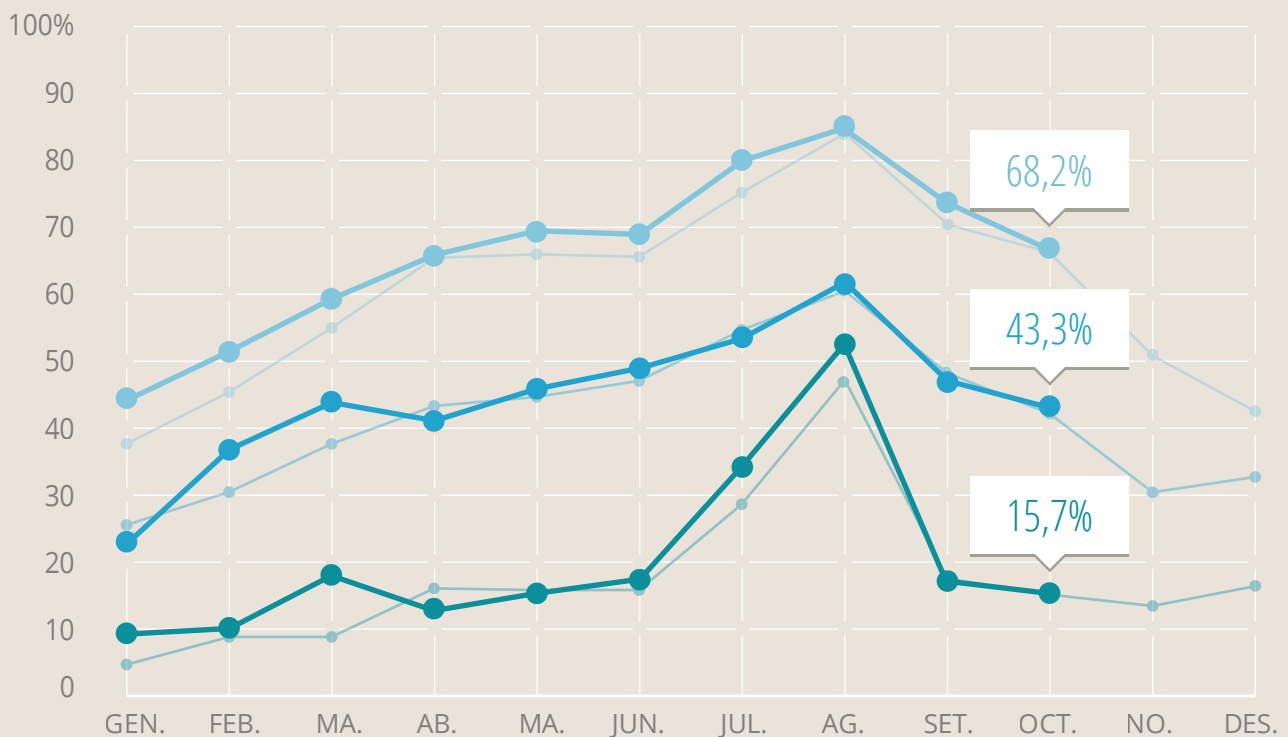

# POSICIONAMENT



## GIRONA

**HOTELS**  
(per places)



**CÀMPINGS**  
(per parcel·les)



**TURISME RURAL**  
(per places)



## LLEIDA

**HOTELS**  
(per places)



**CÀMPINGS**  
(per parcel·les)



**TURISME RURAL**  
(per places)



## TARRAGONA

**HOTELS**  
(per places)



**CÀMPINGS**  
(per parcel·les)



**TURISME RURAL**  
(per places)



## BARCELONA

**HOTELS**  
(per places)



**CÀMPINGS**  
(per parcel·les)



**TURISME RURAL**  
(per places)





LABturisme  
Gerència de Serveis de Turisme - Diputació de Barcelona  
Tel. 934 022 222  
labturisme@diba.cat  
[www.diba.cat/dturisme/labturisme](http://www.diba.cat/dturisme/labturisme)

