



# DIPUTACION PROVINCIAL DE BARCELONA



SERVICIOS TÉCNICOS  
DE AGRICULTURA



CONCURSO  
AVÍCOLA  
DE PUESTA

AÑO 1944-45

PATROCINADO POR LA DIRECCIÓN GENERAL DE GANADERÍA



DIPUTACIÓN PROVINCIAL DE BARCELONA  
SERVICIOS TÉCNICOS DE AGRICULTURA

CONCURSO AVÍCOLA  
DE PUESTA 1944-45



R. 8.677

BARCELONA  
Casa Provincial de Caridad : Imprenta-Escuela  
1946

## JUNTA ORGANIZADORA Y CLASIFICADORA DEL CONCURSO AVÍCOLA DE PUESTA 1944-45

*Presidente* : Iltre. Sr. Diputado D. PEDRO CABOT PUIG, Presidente de la Junta de Fomento Pecuario.

*Vicepresidentes* : Iltre. Sr. D. SALVADOR CASTELLÓ CARRE-RAS, Director de la Escuela de Avicultura de Arenys de Mar, y D. JOSÉ M.<sup>a</sup> BELTRÁN MONFERRER, Veterinario, Jefe Provincial de Ganadería.

*Secretario* : D. JOSÉ M.<sup>a</sup> SÉCULI BRILLAS, Veterinario, Secretario de la Junta Provincial de Fomento Pecuario.

*Vocales* : D. LUIS GUITART FONT, Director de los Servicios Técnicos de Agricultura. — D. JOSÉ FERRER PALAUS, Jefe del Servicio de Ganadería de la Diputación Provincial. — D. RICARDO SALAMERO BRÚ, Jefe de la Sección Pecuaria de la Cámara Oficial Agrícola de Barcelona. — D. ENRIQUE CASTELLÓ PLANDOLIT, Técnico Avícola, por la Junta Provincial de Fomento Pecuario. — D. EDUARDO SOLER HERAS, por la Cooperativa Unión Catalana de Avicultores y Cunicultores. — D. JOSÉ PÉREZ MALLA, Profesor-Administrador de la Granja-Escuela de Agricultura de Caldas de Montbuy. — D. CAMILO TORRAS CASALS, Profesor de Zootecnia de la Granja-Escuela de Agricultura de Caldas de Montbuy. — D. ENRIQUE COROMINAS CORTÉS, Director del Concurso, Profesor de Zootecnia especial y de Avicultura, de la Escuela de Peritos Agrícolas y Superior de Agricultura, de Barcelona.

No hace aún muchos años, quizá veinticinco o treinta, que el número de granjas avícolas industriales, existentes en España y especializadas en la creación de estirpes, era muy escaso.

Si al principio eran pocos los avicultores profesionales, la ininterrumpida labor de enseñanza de la Escuela Oficial de Avicultura de Arenys de Mar, y especialmente en nuestra región por el ambiente creado a partir de la celebración en Barcelona del II Congreso mundial de Avicultura celebrado en Barcelona en el año 1924, así como por la labor de divulgación de los organismos provinciales, mediante cursillos y conferencias de divulgación y exposiciones comarcales de las razas autóctonas y por la cooperación de las revistas avícolas, empezó a aumentar el número de avicultores que sentían cada año mayor necesidad de poseer mejores animales y de practicar una avicultura racional, única forma de obtener una compensación a sus esfuerzos y al capital invertido en esta industria, justo premio a su labor de convertir a la avicultura industrial en una fuente de riqueza para el patrimonio nacional.

Cada año se creaban nuevas granjas industriales en Valencia, Castilla, Andalucía, Cataluña, Baleares, etc., y naturalmente, llegó el momento que era preciso que los organismos estatales se preocuparan de encauzar debidamente este movimiento ascensional, especialmente orientando y ayudando a los avicultores en su obra de creación de las estirpes de grandes ponedoras.

Es un hecho comprobado que el mejoramiento en el promedio de producción de las gallinas campesinas va siempre aparejado con una avicultura industrial floreciente, y con un plan

bien estructurado de fomento avícola. De acuerdo con este criterio, la Diputación de Barcelona, en sus deseos de contribuir a aumentar la riqueza avícola del país, organizó, por una parte, una campaña de divulgación de la avicultura racional entre los campesinos, mediante conferencias, cursillos intensivos, exposiciones comarcales, reparto de productores seleccionados, etc., y por otra, organizando sin interrupción, a partir del año 1935, un Concurso avícola de Puesta, al objeto de estimular a los avicultores industriales en su labor de selección, base capital para mejorar la producción campesina.

Al organizar su primer Concurso de Puesta, la Diputación de Barcelona se encontró, entre otros problemas a resolver, que el número de avicultores industriales debidamente preparados para participar en estas competiciones era muy escaso. No debe olvidarse que para crear una estirpe de ponedoras no es suficiente una buena preparación técnica y disponer de locales apropiados, sino que es aún más necesario una gran tenacidad y constancia, o sea el factor tiempo, y el número de avicultores con muchos años dedicados a esta labor era muy reducido. Tampoco estaban percatados los avicultores de la importancia que para ellos tenía el participar en un Concurso de Puesta.

Al organizar y redactar el Reglamento del Primer Concurso fué preciso tener presente estas circunstancias. Al estudiar los Reglamentos que regían en los principales Concursos extranjeros se eligieron, convenientemente adaptadas, las normas más adecuadas al estado de progreso de la avicultura industrial de nuestro país.

En aquellos tiempos era aconsejable no aplicar unas condiciones demasiado duras, como regían en los Concursos extranjeros más destacados, ya que ello hubiera podido producir un retraimiento de los avicultores, al evidenciarse en algunos casos la escasa calidad de las aves presentadas.

Dos son los puntos básicos alrededor de los cuales convergen todas las otras condiciones que se determinan en un Reglamento: el sistema de puntuación que se aplique para valorar la puesta del animal y el número de aves que se presenten en Concurso con indicación de las reservas.

Actualmente, en España se celebran cuatro Concursos de Puesta y, con ligeras variaciones entre sí, se aplican dos sistemas

de puntuación. Uno, el usado en nuestro Concurso y en Sevilla, y el otro, el aplicado en Valencia y Mallorca.

Los dos sistemas adolecen del mismo defecto : el de Sevilla y Barcelona, que podríamos llamarlos de «puntuación escalada y proporcional al peso del huevo», admiten o, mejor dicho, reconocen durante toda la competición un valor a los huevos de un peso inferior al apto para la reproducción, ya que puntúan, aunque con penalizaciones, los huevos de un peso inferior a los 55 g.; en el sistema llamado de los cocientes o de Villamil, de Valencia y Mallorca, al dividir el peso total de los huevos producidos por el cociente de 55 g. se adjudican al animal un número de puntos que tampoco es proporcional al número de huevos producidos aptos para la reproducción, ya que la suma del peso de los huevos está integrada por todos, los grandes y los pequeños, y a éstos, naturalmente, también se les adjudica una puntuación.

Un Concurso de Puesta no es una competición de producción de huevos desde el punto de vista de su valor en venta, aunque también pueda admitirse esta modalidad en algunos casos, sino que *el objeto principal consiste en clasificar futuras reproductoras.*

El avicultor debe siempre orientar la selección de sus manadas teniendo presente que el huevo, aunque tenga un valor comercial y que este valor comercial sea la base de la explotación económica de las gallinas, es al mismo tiempo un factor esencial para la reproducción de la especie, y que, por consiguiente, al orientar la selección de una estirpe, al clasificar una ponedora, debe hacerse siempre a base del número de huevos producidos aptos para la reproducción.

Una gallina únicamente puede merecer ser inscrita en los libros genealógicos que prevén los Reglamentos de los Concursos de Puesta cuando produce simultáneamente cantidad y calidad de huevos, y la calidad hoy día no se tiene en cuenta en ninguno de los sistemas de puntuación aplicados en los cuatro Concursos que se celebran en España. Serían numerosos los ejemplos que podrían citarse de gallinas clasificadas en los Concursos de Puesta españoles que han producido cantidad y peso de huevos, pero de un tamaño inapto para la reproducción, y que, por consiguiente, en buena teoría selectiva no podrían, bajo ningún con-

cepto, entrar en clasificación. Repetimos, es una buena condición que una gallina produzca cantidad de huevos, pero éstos siempre deben ser aptos para la reproducción. Nunca puede destinarse y menos clasificarse oficialmente como reproductor a un animal que, aunque produzca cantidad y peso de huevos, los produzca de un tamaño que no se ajuste al peso promedio de la raza.

En un Concurso de Puesta, en ningún caso puede clasificarse oficialmente a un ave que no reúna el mínimo de condiciones fijadas para tener derecho a inscribirla en los libros genealógicos de su raza, o sea, además de todas las condiciones raciales que determine el arquetipo, las referentes al peso y color del huevo producido.

Pese a los defectos señalados a nuestro criterio en los sistemas de puntuación adoptados en los cuatro Concursos de España, tenemos que reconocer que hasta la fecha los habíamos considerado como los más adecuados y de acuerdo con el bajo grado de selección que acusaban en general las estirpes de los criadores españoles, especialmente respecto a la característica del tamaño del huevo.

Quizá sería interesante meditar si ya ha llegado el momento de modificar los actuales sistemas de puntuación o si aun sería conveniente aguardar unos años más, en espera de que aumentara el número de criadores que poseyeran estirpes de ponedoras de gran cantidad de huevos y de gran tamaño. Pero, a nuestro leal entender, opinamos que sería ya oportuno señalar a los avicultores el camino definitivo por el cual deben encauzar la selección de sus manadas y evitar, como se ha podido comprobar en diversos casos, la creación de algunas estirpes que, si bien se han destacado por la gran cantidad de huevos, se han visto perjudicadas por haber descuidado el factor tamaño.

Para subsanar los defectos de los sistemas actuales de puntuación preconizamos se adapte con ligeras variaciones el sistema aplicado en los principales Concursos extranjeros, como en el Nacional de Inglaterra, que consiste en clasificar los huevos según su peso en tres categorías : extras, primera clase y segunda clase o grado.

A los efectos de la clasificación, los huevos de la categoría

extra, que son los de un peso superior a los 65 g., y los de primera clase, que son los de un peso comprendido entre los 56 y 65 g., puntúan siempre la unidad, y los de segunda clase o grado, que son los de un peso de 50 a 55 g., únicamente puntúan si son puestos dentro de los dos primeros períodos del Concurso. La suma de estos puntos constituye la marca del animal, que, naturalmente, está integrada tan sólo por huevos aptos para la reproducción, salvo los de la segunda clase, que únicamente puntúan al iniciar el ave su puesta.

En cuanto al número de aves que debe formar el lote concursante y el porcentaje de ellas que debe constituir la reserva, teniendo en cuenta que se aumenta la severidad en la clasificación de las aves concursantes, sería preferible aconsejar el continuar con un criterio benevolente. La presencia en los Concursos de Sevilla y Barcelona de tres animales de reserva, sobre los siete animales que clasifican, proporciona al avicultor concursante cerca de 42 por 100 de probabilidades de subsanar los errores en que puede incurrir al escoger las gallinas que remite al Concurso, errores de tría que pueden recaer sobre la posible aptitud a la puesta del animal o sobre su vigor congénital.

En los Concursos de Valencia y Mallorca, el número de reservas es solamente de dos sobre seis animales en competición, y, en este caso, el número de probabilidades solamente es del 33 por 100, o sea un porcentaje inferior.

Actualmente consideramos que aun es necesario darle al avicultor facilidades para que entre las gallinas que escoge y remita al Concurso se hallen a lo menos siete que sean vigorosas y con una buena aptitud para la puesta. Además, una mayor tolerancia en el número de reservas permite un mayor rigor en otros puntos, especialmente en la puntuación de los huevos producidos.

Es, pues, innegable que los Concursos de Puesta que actualmente se celebran en España han contribuido con eficacia a la obra de selección de las estirpes creadas por los avicultores, pero es necesario que esta labor se desarrolle de acuerdo con el aumento del grado de selección que vayan acusando dichas estirpes, selección que es evidente que ha aumentado sensiblemente, como asimismo también ha aumentado el número de avicultores con estirpes de calidad.

Por consiguiente, consideramos conveniente que no solamente el Concurso de Barcelona, sino los cuatro Concursos de España, y los que en el futuro puedan organizarse, modifiquen y unifiquen sus Reglamentos, principalmente respecto al sistema de puntuación y al número de aves que deben formar el lote, con asignación de las reservas, base esencial para que los Concursos continúen en su misión de estimular a los avicultores en la creación de las estirpes de grandes ponedoras.

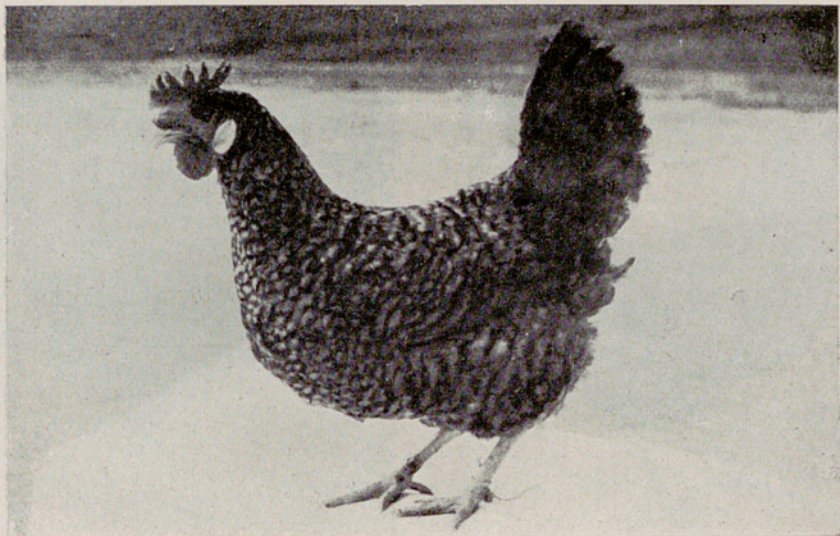

Gallina n.º 207, de la raza Utrerana franciscana, del Gallinero Santa Matilde, de Utrera.  
Campeona de puesta individual. Ganadora de la Copa de la Excm. Diputación de Barcelona.  
Puntos, 274'80; huevos, 250; peso, 15,545 g.

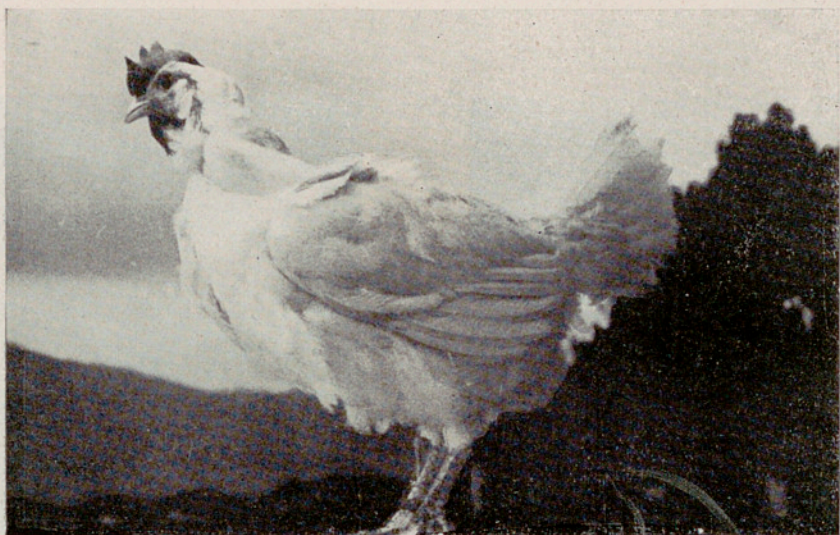

Gallina n.º 116, de la raza Leghorn blanca, de la Granja Mas Soldevila, de Reus.  
Tercer premio. — Puntos, 265'25; huevos, 238; peso, 16,037 g.



Gallina n.º 197, raza Andaluza negra, del Gallinero Santa Matilde, de Utrera. — Puntos, 225; huevos, 220; peso, 12,878 g.



Gallina n.º 77, raza Castellana negra, presentada por Granja Paraíso, de Arenys de Mar. Puntos, 231; huevos, 213; peso, 13,062 g.



Gallina n.º 246, raza Prat Leonada, presentada por Granjas Avícolas Gené, de S. Felú de Llobregat. Puntos, 224'3; huevos, 233; peso, 13,134 g.



Gallina n.º 227, raza Valenciana blanca, presentada por Joaquín Ferrán, de Valencia. Puntos, 209; huevos, 188; peso, 11,915 g.

CLASIFICACIÓN OFICIAL  
DEL CONCURSO AVÍCOLA DE PUESTA 1944-45

PRIMERA SECCIÓN : PUESTA TOTAL

PUNTUACIÓN OBTENIDA POR LAS SIETE AVES MEJOR CLASIFICADAS DE CADA LOTE

(Del 15 de octubre de 1944 al 15 de septiembre de 1945.)

*Primer clasificado* : Copa de Campeonato de la **Excm. Diputación Provincial de Barcelona**, y Premio extraordinario de 1,000 ptas., de la **Dirección General de Ganadería**, al lote n.º 18, de la raza Utrerana blanca, con 1,669'05 puntos y 1,559 huevos, de un peso de 95,691 g., presentado por el **Gallinero Santa Matilde**, de Utrera (Sevilla).

*Segundo clasificado* : Premio extraordinario de 750 ptas., de la **Dirección General de Ganadería**, al lote n.º 20, de la raza Utrerana franciscana, con 1,668'40 puntos y 1,546 huevos, de un peso de 95,665 g., presentado por el **Gallinero Santa Matilde**, de Utrera (Sevilla).

*Tercer clasificado* : Premio extraordinario de 500 ptas., de la **Dirección General de Ganadería**, al lote n.º 14, de la raza Leghorn blanca, con 1,660'95 puntos y 1,569 huevos, de un peso de 95,034 g., presentado por la **Granja Herda**, de Lérída.

Orden de mérito	Número del lote	Raza	Nombre y dirección del concursante	Número de la gallina	Peso de la gallina		Número de huevos	Peso de los huevos	Puntos	Peso medio de los huevos por gallina	Totales:		
					al llegar al Concurso	al final del Concurso					a) De huevos del lote.	b) Del peso de los huevos.	c) De puntos.
					K gs.	K gs.				Grs.			
1	18	Utrerana blanca	Gallinero Sta. Matilde Utrera (Sevilla)	180	1'650	1'900	216	14'197	240'70	65'7	a) 1,559 (Prom. 222) b) 95,691 (Prom. 61'3) c) 1,669'05 (Prom. 238)		
				182	1'800	2'200	183	12'162	208'10	65'7			
				183	1'500	2	249	14'443	250'75	58			
				185	1,550	1,900	246	14'799	262'35	60			
				186	1'700	2	242	14'326	253'10	59			
				187	1'800	2'550	211	13'318	235'70	63			
				189	1'750	2'200	212	12'446	218'35	58'7			
				Tierra									
2	20	Utrerana franciscana	Gallinero Sta. Matilde Utrera (Sevilla)	200	1'600	1'800	211	13'051	228'35	61'8	a) 1,546 (Prom. 220) b) 95,665 (Prom. 61'8) c) 1,668'40 (Prom. 238)		
				201	1'600	1'800	191	10'944	189'45	57'2			
				202	1'850	2'350	235	14'622	259'65	62'2			
				203	1'600	2'100	217	13'931	244'90	64'2			
				205	1'700	2'700	236	15'692	266'95	66'4			
				207	1'650	2'100	250	15'545	247'80	62'1			
				208	1'500	1'900	206	11'880	204'30	57'6			
				Tierra									
3	14	Leghorn blanca	Granja Herda Lérida	140	1'800	1'900	211	13'138	230'80	62'2	a) 1,569 (Prom. 223) b) 95,034 (Prom. 60'5) c) 1,660'95 (Prom. 237)		
				141	1'450	1'600	224	13'250	231'70	59'1			
				142	1'650	2	225	14'034	248'20	62'3			
				144	1'850	2'050	214	13'081	229'15	61'1			
				145	1'450	1'900	213	12'533	217'60	58'8			
				146	1'600	1'700	229	14'981	255'70	65'4			
				149	1'500	1'700	233	14'017	247'80	60			
				Tierra									

Orden de mérito	Número del lote	Raza	Nombre y dirección del concursante	Número de la gallina	Peso de la gallina		Número de huevos	Peso de los huevos	Puntos	Peso medio de los huevos por gallina	Totales:		
					al llegar al Concurso	al final del Concurso					a) De huevos del lote.	b) Del peso de los huevos.	c) De puntos.
4	11	Leghorn blanca	Granja Roca Soldevila Reus (Tarragona)	110	1'700	1'800	236	14'390	252'20	60'9	a) 1,625 (Prom. 232) b) 96,733 (Prom. 59'5) c) 1,644 (Prom. 234)		
				111	1'700	1'800	232	12'895	220'90	55'5			
				112	1'750	2	264	14'502	243'30	54'9			
				114	1'800	2'100	222	14'523	245'90	65'4			
				116	1'700	2'100	238	16'037	265'25	67'3			
				117	1'500	1'500	227	12'333	206'70	54'3			
				119	1'600	1'800	206	12'053	210'10	58'5			
				Tierra									
5	6	Leghorn blanca	Antonio Alfonso Roca Granja Cordellas Sardañola (Barcelona)	60	1'650	1'850	210	12'097	206'15	57'6	a) 1,349 (Prom. 192) b) 81,935 (Prom. 60'7) c) 1,431'40 (Prom. 204)		
				63	1'550	1'750	173	10'634	187'30	61'4			
				65	1'800	2	227	14'625	255'10	64'4			
				66	2'050	1'900	169	10'765	189'50	63'6			
				67	1'900	2'300	206	11'760	203'15	57			
				68	1'750	2	186	11'135	197'15	59'9			
				69	1'900	1'950	178	10'919	193'05	61'3			
				Tierra									
6	10	Prat leonada	Granja Fi-Vallés San Felú de Codinas (Barcelona)	100	1'950	2'250	179	11'102	196'45	62	a) 1,336 (Prom. 190) b) 80,995 (Prom. 60'6) c) 1,419'28 (Prom. 202)		
				103	2'100	2'200	189	11'906	207'60	63			
				104	1'700	2'225	197	12'106	214'50	61'4			
				105	1'850	2'150	184	10'619	184'55	57'7			
				107	1'900	2	210	12'703	221'30	60'4			
				108	1'800	1'950	182	10'698	186'20	58'7			
				109	1'900	1'900	194	11'782	207'35	60'7			
				Tierra			1	0'079	1'33				

7	19	Andaluza negra	Gallinero Sta. Matilde Utrera (Sevilla)	190	1'550	2'200	193	10'910	192'05	56'5	a) 1,396 (Prom. 199) b) 80,869 (Prom. 57'9) c) 1,404'50 (Prom. 200)
				192	1'500	1'800	176	10'294	180'50	58'4	
				193	1'700	2'100	217	11'484	187'45	52'9	
				194	1'400	1'900	206	11'575	198'90	56'1	
				196	1'500	2	199	11'966	213'05	60'1	
				197	1'500	2	220	12'878	224'90	58'5	
				199	1'400	1'700	184	11'694	206'60	63'5	
				Tierra			1	0'068	1'05		
8	17	Prat leonada	Granja Fi-Vallés San Felú de Codinas (Barcelona)	171	1'750	2'200	205	12'060	210'65	58'8	a) 1,301 (Prom. 186) b) 78,945 (Prom. 60'6) c) 1,361'45 (Prom. 194)
				172	1'950	1'800	152	9'744	165	64	
				173	1'600	2'050	201	12'196	215'55	60'6	
				174	1'850	1'900	172	9'871	170'55	57'3	
				176	1'850	2'300	171	10'046	175'65	58'7	
				178	1'600	1'900	236	13'627	236'20	57'7	
				179	1'900	2	164	11'401	187'85	69'4	
				Tierra							
9	13	Prat leonada	Granja Ilerda (Lérida)	130	1'200	1'600	172	10'153	177'20	59	a) 1,294 (Prom. 185) b) 76,966 (Prom. 59'4) c) 1,342'75 (Prom. 191)
				133	1'300	1'900	174	10'819	192	56'3	
				134	1'300	1'700	165	10'129	174'75	61'3	
				135	1'450	1'800	219	12'804	224'25	58'4	
				136	1'400	1'850	186	10'818	187'35	58'1	
				137	1'350	1'750	169	9'952	173'95	58'8	
				139	1'300	1'800	209	12'291	213'25	58'8	
				Tierra							
10	21	Prat leonada	Joaquín Regás Cardedeu (Barcelona)	210	1'550	1'500	221	10'996	168'10	49'7	a) 1,464 (Prom. 209) b) 81,060 (Prom. 55'3) c) 1,339'05 (Prom. 191)
				211	1'600	1'600	228	11'915	192	52'2	
				212	1'500	1'700	213	11'435	189'60	53'6	
				213	1'500	1'600	215	10'494	155'80	48'8	
				216	1'800	1'800	200	12'572	220'45	62'8	
				218	1'900	2	211	12'541	218'75	59'4	
				219	1'450	1'700	176	11'107	194'35	63'1	
				Tierra							

Orden de mérito	Número del lote	Raza	Nombre y dirección del concursante	Número de la gallina	Peso de la gallina		Número de huevos	Peso de los huevos	Puntos	Peso medio de los huevos por gallina	Totales: a) De huevos del lote. b) Del peso de los huevos. c) De puntos.
					al llegar al Concurso	al final del Concurso					
11	23	Prat leonada	Granja Torrebónica Tarrasa (Barcelona)	230	2'250	2'500	223	12'670	218'95	56'8	a) 1,392 (Prom. 199) b) 78,129 (Prom. 56'1) c) 1,327'15 (Prom. 189)
				231	2'050	2'200	135	8'412	146'35	62'3	
				232	1'550	1'400	215	11'659	194'90	54'2	
				233	1'800	1'900	220	12'660	219'35	57'5	
				235	1'700	1'900	170	8'936	144'35	52'5	
				237	1'600	1'500	203	11'540	198'75	56'8	
				238	1'800	1'600	226	12'252	204'50	54'2	
			Tierra								
12	24	Prat leonada	Granja Avícola Gené San Felú de Llobregat (Barcelona)	240	1'700	1'800	148	9'064	158'70	61'4	a) 1,435 (Prom. 205) b) 79,098 (Prom. 55'1) c) 1,315'63 (Prom. 188)
				241	1'700	1'600	219	10'920	168'50	49'8	
				244	1'500	1'600	207	11'210	185'55	54'1	
				246	1'700	1'700	233	13'134	224'30	56'3	
				247	1'600	1'800	193	10'819	182'20	56	
				248	2	1'800	255	12'818	198'50	50'2	
				249	1'700	2	179	11'069	197'70	61'8	
			Tierra			1	0'064	0'63			
13	8	Rhode Island roja	Granja Monteflor Sardañola (Barcelona)	80	1'500	1'500	157	8'861	151'65	56'4	a) 1,188 (Prom. 169) b) 74,342 (Prom. 62'5) c) 1,293'74 (Prom. 185)
				81	1'850	2'200	183	11'642	205'40	63'6	
				82	1'700	2'050	164	11'582	188'25	70'6	
				83	1'800	2'200	190	11'341	200'15	59'6	
				84	1'750	2	186	11'720	207'50	63	
				85	1'900	2'300	134	8'328	147'45	62'1	
				87	1'800	2	174	10'835	192'85	62'2	
			Tierra				0'033	0'49			
14	3	Prat leonada	Juan Mitjans La Ametlla del Vallés (Barcelona)	30	1'450	1'300	190	10'065	164'45	52'9	a) 1,221 (Prom. 174) b) 73,047 (Prom. 59'8) c) 1,266'90 (Prom. 181)
				31	1'950	1'700	142	9'285	159'55	65'3	
				33	2'050	2'050	204	11'808	206	57'8	
				34	2	1'900	169	10'589	187'65	62'6	
				35	1'850	1'800	190	11'426	201'95	60'1	
				36	1'900	1'650	153	9'813	171'60	64'1	
				38	1'650	1'600	173	10'022	175	57'9	
			Tierra				0'039	0'70			
15	5	Prat leonada	Granja Avícola Gené San Felú de Llobregat (Barcelona)	50	1'750	1'600	177	10'608	185'75	59'9	a) 1,334 (Prom. 190) b) 75,036 (Prom. 56'2) c) 1,266'40 (Prom. 180)
				54	1'800	1'700	175	10'210	177'75	58'3	
				55	2'100	2'200	166	9'855	173'05	59'3	
				56	1'700	1'700	190	10'404	175'75	54'7	
				57	1'500	1'700	180	11'255	199'05	62'5	
				58	1'400	1'600	234	11'553	175'30	49'3	
				59	1'600	1'550	212	11'110	179'05	52'4	
			Tierra				0'041	0'70			
16	22	Valenciana blanca	Joaquín Ferrán Valencia	220	1'300	1'900	141	8'562	152'05	60'7	a) 1,140 (Prom. 162) b) 71,794 (Prom. 62'9) c) 1,258'25 (Prom. 179)
				221	1'450	1'650	177	10'385	182'60	58'6	
				224	1'800	2'400	148	9'252	165	62'5	
				225	1'400	1'600	173	10'857	193'65	62'7	
				226	1'400	1'900	146	9'300	165'30	63'6	
				227	1'500	1'900	188	11'915	209	63'3	
				228	1'600	2'100	166	11'523	190'65	69'4	
			Tierra			1					
17	7	Castellana negra	Granja Paraíso Arenys de Mar (Barcelona)	70	1'600	1'600	121	7'119	124'95	58'8	a) 1,199 (Prom. 171) b) 71,844 (Prom. 59'6) c) 1,257'16 (Prom. 179)
				71	1'850	2'050	185	11'988	208'95	64'8	
				73	1'700	1'800	195	11'197	193'60	57'4	
				74	1'700	1'900	205	12'021	209'75	58'6	
				75	2'200	2'200	121	7'110	125'25	58'7	
				77	1'700	1'900	213	13'062	231'40	61'3	
				78	1'700	1'900	159	9'313	162'80	58'5	
			Tierra				0'034	0'46			

Orden de mérito	Número del lote	Raza	Nombre y dirección del concursante	Número de la gallina	Peso de la gallina		Número de huevos	Peso de los huevos	Puntos	Peso medio de los huevos por gallina	Totales: a) De huevos del lote. b) Del peso de los huevos. c) De puntos.
					Kgs. al llegar al Concurso	Kgs. al final del Concurso					
18	12	Castellana negra	Diputación Provincial (Sevilla)	120	1'250	1'850	189	13'089	217	69'2	a) 1,176 (Prom. 168) b) 71,960 (Prom. 61'1) c) 1,242'71 (Prom. 177)
				121	1'500	1'700	118	7'941	134'95	67'2	
				122	1'300	1'700	190	10'706	183'10	56'3	
				123	1'100	1'750	191	10'809	186'15	56'5	
				125	1'250	1'500	176	10'638	189'50	60'4	
				127	1'500	1'900	206	12'515	221'50	60'7	
				129	1'400	1'700	105	6'210	109'55	59'1	
			Tierra			1	0'052	0'96			
19	1	Prat leonada	Lorenzo Huertas San Quirico de la Serra (Barcelona)	11	1'500	1'600	172	9'658	165'95	56'1	a) 1,106 (Prom. 158) b) 67,094 (Prom. 60'6) c) 1,185,61 (Prom. 169)
				12	1'750	1'800	146	8'905	157'95	60'9	
				13	1'800	2	130	7'897	138'90	60'7	
				15	1'450	1'550	138	8'429	150'10	61	
				16	1'700	2	164	10'223	182'35	62'3	
				17	1'450	1'600	176	10'920	192'85	62	
				19	1'350	1'750	180	11'027	196'95	61'2	
			Tierra				0'035	0'56			
20	9	Prat leonada	Juan Serra Alsina (Barcelona)	91	1'800	2	140	9'351	160'15	66'7	a) 1,090 (Prom. 155) b) 68,623 (Prom. 62'9) c) 1,182'67 (Prom. 168)
				92	1'800	2'050	198	12'989	225'55	65'6	
				93	2'100	2'100	111	7'126	123	64'1	
				94	2	2'300	104	7'127	119'20	68'5	
				97	1'850	2	192	10'566	178'75	55	
				98	1'750	2	149	8'786	154'25	58'9	
				99	1'750	2'100	193	12'498	218'70	64'7	
			Tierra			3	0'180	3'07			
21	15	Prat leonada	Armengol Braut Ripollet (Barcelona)	151	1'550	1'800	147	9'162	161'55	62'3	a) 1,084 (Prom. 154) b) 64,163 (Prom. 59'1) c) 1,113'15 (Prom. 159)
				152	1'400	1'800	152	7'872	125'10	51'7	
				153	1'500	2'100	180	10'914	193'50	60'6	
				155	1'600	1'600	153	8'519	145'40	55'6	
				156	1'350	1'800	169	10'052	177'60	59'4	
				157	1'550	1'700	144	8'892	156'40	61'7	
				158	1'500	2	139	8'752	153'60	62'9	
			Tierra								
22	4	Prat leonada	Joaquín Regás Cardedeu (Barcelona)	41	1'400	1'400	192	9'753	152'60	50'7	a) 1,285 (Prom. 183) b) 67,900 (Prom. 52'8) c) 1,099'40 (Prom. 157)
				42	1'500	1'900	145	8'902	158'45	61'3	
				44	1'600	1'650	199	9'678	143'80	48'6	
				45	1'800	1'800	203	11'335	193'35	55'8	
				46	1'550	1'700	176	8'489	125'70	48'2	
				47	1'300	1'700	194	10'129	164'20	52'2	
				49	1'150	1'300	176	9'614	161'30	54'6	
			Tierra								
23	2	Prat leonada*	Francisco Vega Bornos (Cádiz)	20	1'350	1'650	202	11'323	196'55	56	a) 918 (Prom. 131) b) 52,201 (Prom. 56'8) c) 899'50 (Prom. 128)
				22	1'500	1'750	125	6'483	103'70	51'8	
				25	1'450	1'700	249	13'783	234'50	55'3	
				26	1'550	1'800	185	10'797	189'90	58'3	
				27	1'400	1'950	157	9'815	174'85	62'5	
			Tierra								
24	16	Rhode Island roja*	José Braut Ripollet (Barcelona)	161	1'300	2'250	200	11'510	201'15	57'2	a) 744 (Prom. 106) b) 42,465 (Prom. 57) c) 731'80 (Prom. 104)
				163	1'600	2'400	6	0'309	5	51'5	
				164	1'450	2'100	217	11'750	196'35	54'1	
				165	1'700	1'800	162	9'129	155'50	56'3	
				169	1'600	2'600	157	9'662	172'10	61'5	
			Tierra			2	0'105	1'70			

\* Los lotes n.º 2 y 16 terminaron el Concurso puntuando solamente cinco gallinas.



SEGUNDA SECCIÓN : PUESTA INVERNAL

a) Clasificación por lotes

SEGÚN LA PUNTUACIÓN OBTENIDA POR LAS SIETE MEJORES GALLINAS DE CADA LOTE

(15 de octubre al 31 de enero.)

*Primer clasificado* : Premio extraordinario de 500 ptas., de la **Dirección General de Ganadería**, al lote n.º 18, de la raza Utrerana blanca, con 400'15 puntos y 406 huevos, de un peso de 23,385 g., presentado por el **Gallinero Santa Matilde**, de Utrera (Sevilla).

*Segundo clasificado* : Premio extraordinario de 375 ptas., de la **Dirección General de Ganadería**, al lote n.º 20, de la raza Utrerana franciscana, con 390'75 puntos y 392 huevos, de un peso de 22,561 g., presentado por el **Gallinero Santa Matilde**, de Utrera (Sevilla).

*Tercer clasificado* : Premio extraordinario de 250 ptas., de la **Dirección General de Ganadería**, al lote n.º 11, de la raza Leghorn blanca, con 358'30 puntos y 420 huevos, de un peso de 22,179 g., presentado por la **Granja Mas Soldevila**, de Reus (Tarragona).

Clasificación	Lote núm.	Raza	Propietario	Localidad	N.º de huevos	Gramos	Puntos
1	18	Utrerana blanca.....	Gallinero Santa Matilde.	Utrera.....	406	23,385	400'15
2	20	Utrerana franciscana..	Gallinero Santa Matilde.	Utrera.....	392	22,561	390'75
3	11	Leghorn blanca.....	Granja Mas Soldevila....	Reus.....	420	22,179	358'30
4	14	Leghorn blanca.....	Granja Ilerda.....	Lérida.....	361	20,393	346'45
5	23	Prat leonada.....	Granja Torrebonica.....	Tarrasa.....	351	18,970	314'65
6	8	Rhode Island roja.....	Granja Monteflor.....	Sardañola.....	306	17,891	306'64
7	17	Prat leonada.....	Granja Fi-Vallés.....	San Felú de Codinas.....	288	16,580	282'80
8	13	Prat leonada.....	Granja Ilerda.....	Lérida.....	313	16,920	279'95
9	19	Andaluza negra.....	Gallinero Santa Matilde.	Utrera.....	299	16,472	277'60
10	10	Prat leonada.....	Granja Fi-Vallés.....	San Felú de Codinas.....	286	15,994	269'38
11	22	Valenciana blanca.....	Joaquín Ferrán.....	Valencia.....	244	14,775	260'70
12	21	Prat leonada.....	Joaquín Regás.....	Cardedeu.....	345	17,080	256'30
13	9	Prat leonada.....	Juan Serra Alsina.....	Barcelona.....	251	15,172	252'46
14	6	Leghorn blanca.....	Antonio Alfonso.....	Sardañola.....	255	14,466	244'50
15	3	Prat leonada.....	Juan Mitjans.....	La Ametlla del Vallés.....	255	14,069	237'75
16	7	Castellana negra.....	Granja Paraíso.....	Arenys de Mar.....	234	13,783	235'20
17	24	Prat leonada.....	Granja Avícola Gené....	San Felú de Llobregat....	265	13,902	222'50
18	15	Prat leonada.....	Armengol Braut.....	Ripollet.....	248	13,468	222'40
19	1	Prat leonada.....	Lorenzo Huertas.....	San Quirico de la Serra...	208	12,155	209'76
20	12	Castellana negra.....	Diputación Provincial...	Sevilla.....	188	12,268	200'17
21	5	Prat leonada.....	Granja Avícola Gené....	San Felú de Llobregat....	226	12,153	197'35
22	16	Rhode Island roja.....	José Braut.....	Ripollet.....	203	10,259	160'90
23	4	Prat leonada.....	Joaquín Regás.....	Cardedeu.....	210	10,296	152'85
24	2	Prat leonada.....	Francisco Vega.....	Bornos (Cádiz).....	155	8,561	144'85

NOTA. — Se otorga Diploma de Honor a todos los lotes con más de 360 puntos.

b) Clasificación individual

*Primer clasificado* : Premio extraordinario de 250 ptas., de la **Dirección General de Ganadería**, a la gallina n.º 83, de la raza Rhode Island roja, con 69'30 puntos y 68 huevos, de un peso de 3,981 g., presentada por la **Granja Monteflor**, de Sardañola (Barcelona).

*Segundo clasificado* : Premio extraordinario de 150 ptas., de la **Dirección General de Ganadería**, a la gallina n.º 200, de la raza Utrerana franciscana, con 69'05 puntos y 72 huevos, de un peso de 3,975 g., presentada por el **Gallinero Santa Matilde**, de Utrera (Sevilla).

*Tercer clasificado* : Premio extraordinario de 100 ptas., de la **Dirección General de Ganadería**, a la gallina n.º 185, de la raza Utrerana blanca, con 67'50 puntos y 69 huevos, de un peso de 3,905 g., presentada por el **Gallinero Santa Matilde**, de Utrera (Sevilla).

Clasificación	Gallina n.º	Raza	Propietario	Localidad	Núm. de huevos	Gramos	Puntos
1	83	Rhode Island roja.....	Granja Monteflor.....	Sardañola.....	68	3,981	69'30
2	200	Utrerana franciscana ..	Gallinero Santa Matilde.	Utrera (Sevilla).....	72	3,975	69'05
3	185	Utrerana blanca.....	Gallinero Santa Matilde.	Utrera.....	69	3,905	67'50
4	99	Prat leonada.....	Juan Serra Alsina.....	Barcelona.....	59	3,760	66'05
5	65	Leghorn blanca.....	Antonio Alfonso.....	Sardañola.....	60	3,725	65'55
6	142	Leghorn blanca.....	Granja Ilerda.....	Lérida.....	62	3,653	64'15
7	181	Utrerana blanca.....	Gallinero Santa Matilde.	Utrera.....	64	3,702	63'40
8	110	Leghorn blanca.....	Granja Mas Soldevila...	Reus.....	66	3,736	63'10
9	116	Leghorn blanca.....	Granja Mas Soldevila...	Reus.....	61	3,564	61'95
10	221	Valenciana blanca.....	Joaquín Ferrán.....	Valencia.....	61	3,501	61'05
11	92	Prat leonada.....	Juan Serra Alsina.....	Barcelona.....	54	3,444	60'75
12	71	Castellana negra.....	Granja Paraíso.....	Arenys de Mar.....	53	3,499	60'40
13	232	Prat leonada.....	Granja Torrebonica.....	Tarrasa.....	68	3,635	60'20
14	205	Utrerana franciscana ..	Gallinero Santa Matilde.	Utrera.....	56	3,429	60'20
15	202	Utrerana franciscana ..	Gallinero Santa Matilde.	Utrera.....	57	3,368	58'70
16	81	Rhode Island roja.....	Granja Monteflor.....	Sardañola.....	53	3,230	58'35
17	207	Utrerana franciscana ..	Gallinero Santa Matilde.	Utrera.....	59	3,346	57'85
18	180	Utrerana blanca.....	Gallinero Santa Matilde.	Utrera.....	56	3,310	57'65

19	186	Utrerana blanca.....	Gallinero Santa Matilde.	Utrera.....	61	3,377	57'50
20	209	Utrerana franciscana ..	Gallinero Santa Matilde.	Utrera.....	54	3,236	57'35
21	149	Leghorn blanca.....	Granja Ilerda.....	Lérida.....	58	3,296	56'70
22	182	Utrerana blanca.....	Gallinero Santa Matilde.	Utrera.....	50	3,187	55'90
23	112	Leghorn blanca.....	Granja Mas Soldevila...	Reus.....	56	3,262	55'45
24	146	Leghorn blanca.....	Granja Ilerda.....	Lérida.....	54	3,171	55'20
25	230	Prat leonada.....	Granja Torrebonica.....	Tarrasa.....	64	3,363	54'50
26	183	Utrerana blanca.....	Gallinero Santa Matilde.	Utrera.....	63	3,347	54'45
27	197	Andaluza negra.....	Gallinero Santa Matilde.	Utrera.....	57	3,174	53'55
28	25	Prat leonada.....	Francisco Vega.....	Bornos (Cádiz).....	55	3,101	53'40
29	237	Prat leonada.....	Granja Torrebonica.....	Tarrasa.....	62	3,264	53'20
30	103	Prat leonada.....	Granja Fi-Vallés.....	San Felú de Codinas.....	52	2,991	52'30
31	211	Prat leonada.....	Joaquín Regás.....	Cardedeu.....	69	3,422	52
32	135	Prat leonada.....	Granja Ilerda.....	Lérida.....	57	3,099	52
33	109	Prat leonada.....	Granja Fi-Vallés.....	San Felú de Codinas.....	53	3,022	51'85
34	107	Prat leonada.....	Granja Fi-Vallés.....	San Felú de Codinas.....	59	3,163	51'45
35	127	Castellana negra.....	Diputación Provincial...	Sevilla.....	46	2,867	50'10
36	178	Prat leonada.....	Granja Fi-Vallés.....	San Felú de Codinas.....	57	3,034	49'90
37	111	Leghorn blanca.....	Granja Mas Soldevila...	Reus.....	62	3,169	49'70
38	16	Prat leonada.....	Lorenzo Huertas.....	San Quirico de la Serra...	45	2,780	49'05
39	179	Prat leonada.....	Granja Fi-Vallés.....	San Felú de Codinas.....	43	2,826	48'90
40	73	Castellana negra.....	Granja Paraíso.....	Arenys de Mar.....	52	2,907	48'75
41	117	Leghorn blanca.....	Granja Mas Soldevila...	Reus.....	67	3,241	48'50
42	248	Prat leonada.....	Granja Avícola Gené...	San Felú de Llobregat...	64	3,173	47'95
43	60	Leghorn blanca.....	Antonio Alfonso.....	Sardañola.....	55	2,920	47'70
44	136	Prat leonada.....	Granja Ilerda.....	Lérida.....	51	2,799	47
45	196	Andaluza negra.....	Gallinero Santa Matilde.	Utrera.....	45	2,642	46'75
46	80	Rhode Island roja.....	Granja Monteflor.....	Sardañola.....	51	2,784	46'50
47	231	Prat leonada.....	Granja Torrebonica.....	Tarrasa.....	44	2,629	46'30
48	144	Leghorn blanca.....	Granja Ilerda.....	Lérida.....	50	2,739	45'90
49	10	Prat leonada.....	Lorenzo Huertas.....	San Quirico de la Serra...	48	2,691	45'90
50	32	Prat leonada.....	Granja Avícola Mitjans..	La Ametlla del Vallés.....	52	2,790	45'80
51	137	Prat leonada.....	Granja Ilerda.....	Lérida.....	51	2,738	45'30
52	77	Castellana negra.....	Granja Paraíso.....	Arenys de Mar.....	43	2,595	45'10

NOTA. — Se entrega certificado de puesta invernal a todas las gallinas con más de 60 puntos.

TERCERA SECCIÓN : PUESTA INDIVIDUAL

GALLINAS QUE HAN OBTENIDO MÁS DE 200 PUNTOS, Y CON DERECHO AL CERTIFICADO INDIVIDUAL DE PUESTA

*Primer clasificado* : Copa de la **Excma. Diputación Provincial de Barcelona** y Premio extraordinario de 500 ptas., de la **Dirección General de Ganadería**, a la gallina n.º 207, de la raza Utrerana franciscana, con 274'80 puntos y 250 huevos, de un peso de 15,545 g., presentada por el **Gallinero Santa Matilde**, de Utrera (Sevilla).

*Segundo clasificado* : Diploma y Premio extraordinario de 375 ptas., de la **Dirección General de Ganadería**, a la gallina n.º 205, de la raza Utrerana franciscana, con 266'95 puntos y 236 huevos, de un peso de 15,692 gramos, presentada por el **Gallinero Santa Matilde**, de Utrera (Sevilla).

*Tercer clasificado* : Diploma y Premio extraordinario de 250 ptas., de la **Dirección General de Ganadería**, a la gallina n.º 116, de la raza Leghorn blanca, con 265'25 puntos y 238 huevos, de un peso de 16,037 g., presentada por la **Granja Mas Soldevila**, de Reus (Tarragona).

Orden de mérito	Gallina n.º	Raza	Propietario	Localidad	N.º de huevos	Gramos	Puntos
1	207	Utrerana franciscana	Gallinero Santa Matilde.	Utrera	250	15,545	274'80
2	205	Utrerana franciscana	Gallinero Santa Matilde.	Utrera	236	15,692	266'95
3	116	Leghorn blanca	Granja Mas Soldevila	Reus	238	16,037	265'25
4	185	Utrerana blanca	Gallinero Santa Matilde.	Utrera	246	14,799	262'35
5	202	Utrerana franciscana	Gallinero Santa Matilde.	Utrera	235	14,622	259'65
6	146	Leghorn blanca	Granja Ilerda	Lérida	229	14,981	255'70
7	65	Leghorn blanca	Antonio Alfonso	Sardañola	227	14,625	255'10
8	186	Utrerana blanca	Gallinero Santa Matilde.	Utrera	242	14,326	253'10
9	110	Leghorn blanca	Granja Mas Soldevila	Reus	236	14,390	252'20
10	183	Utrerana blanca	Gallinero Santa Matilde.	Utrera	249	14,443	250'75
11	142	Leghorn blanca	Granja Ilerda	Lérida	225	14,034	248'20
12	149	Leghorn blanca	Granja Ilerda	Lérida	233	14,017	247'80

13	114	Leghorn blanca	Granja Mas Soldevila	Reus	222	14,523	245'90
14	203	Utrerana franciscana	Gallinero Santa Matilde.	Utrera	217	13,931	244'90
15	112	Leghorn blanca	Granja Mas Soldevila	Reus	264	14,502	243'30
16	180	Utrerana blanca	Gallinero Santa Matilde.	Utrera	216	14,197	240'70
17	178	Prat leonada	Granja Fi-Vallés	San Feliu de Codinas	236	13,627	236'20
18	187	Utrerana blanca	Gallinero Santa Matilde.	Utrera	211	13,318	235'70
19	25	Prat leonada	Francisco Vega	Bornos (Cádiz)	249	13,783	234'50
20	141	Leghorn blanca	Granja Ilerda	Lérida	224	13,250	231'70
21	77	Castellana negra	Granja Paraíso	Arenys de Mar	213	13,062	231'40
22	140	Leghorn blanca	Granja Ilerda	Lérida	211	13,138	230'80
23	144	Leghorn blanca	Granja Ilerda	Lérida	214	13,081	229'15
24	200	Utrerana franciscana	Gallinero Santa Matilde.	Utrera	211	13,051	228'35
25	92	Prat leonada	Juan Serra Alsina	Barcelona	198	12,988	225'55
26	197	Andaluza negra	Gallinero Santa Matilde.	Utrera	220	12,878	224'90
27	246	Prat leonada	Granja Avícola Gené	San Feliu de Llobregat	233	13,134	224'30
28	135	Prat leonada	Granja Ilerda	Lérida	219	12,804	224'25
29	127	Castellana negra	Diputación Provincial	Sevilla	206	12,515	221'50
30	107	Prat leonada	Granja Fi-Vallés	San Feliu de Codinas	210	12,703	221'30
31	111	Leghorn blanca	Granja Mas Soldevila	Reus	232	12,895	220'90
32	216	Prat leonada	Joaquín Regás	Cardedeu	200	12,572	220'45
33	233	Prat leonada	Granja Torrebónica	Tarrasa	220	12,660	219'35
34	230	Prat leonada	Granja Torrebónica	Tarrasa	223	12,670	218'95
35	218	Prat leonada	Joaquín Regás	Cardeden	211	12,541	218'75
36	99	Prat leonada	Juan Serra Alsina	Barcelona	193	12,498	218'70
37	189	Utrerana blanca	Gallinero Santa Matilde.	Utrera	212	12,446	218'35
38	145	Leghorn blanca	Granja Ilerda	Lérida	213	12,533	217'60
39	120	Castellana negra	Diputación Provincial	Sevilla	189	13,089	217
40	173	Prat leonada	Granja Fi-Vallés	San Feliu de Codinas	201	12,196	215'55
41	104	Prat leonada	Granja Fi-Vallés	San Feliu de Codinas	197	12,106	214'50
42	139	Prat leonada	Granja Ilerda	Lérida	209	12,291	213'25
43	196	Andaluza negra	Gallinero Santa Matilde.	Utrera	199	11,966	213'05
44	171	Prat leonada	Granja Fi-Vallés	San Feliu de Codinas	205	12,060	210'65
45	119	Leghorn blanca	Granja Mas Soldevila	Reus	206	12,053	210'10
46	74	Castellana negra	Granja Paraíso	Arenys de Mar	205	12,021	209'75
47	227	Valenciana blanca	Joaquín Ferrán	Valencia	188	11,915	209

Orden de mérito	Gallina núm.	Raza	Propietario	Localidad	Núm. de huevos	Gramos	Puntos
48	71	Castellana negra.....	Granja Paraíso.....	Arenys de Mar.....	185	11,988	208'95
49	182	Utrerana blanca.....	Gallinero Santa Matilde.	Utrera.....	183	12,162	208'10
50	103	Prat leonada.....	Granja Fi-Vallés.....	San Felú de Codinas.....	189	11,906	207'60
51	84	Rhode Island roja....	Granja Monteflor.....	Sardañola.....	184	11,720	207'50
52	109	Prat leonada.....	Granja Fi-Vallés.....	San Felú de Codinas.....	194	11,782	207'35
53	117	Leghorn blanca.....	Granja Mas Soldevila...	Reus.....	227	12,333	206'70
54	199	Andaluza negra.....	Gallinero Santa Matilde.	Utrera.....	184	11,694	206'60
55	60	Leghorn blanca.....	Antonio Alfonso.....	Sardañola.....	210	12,097	206'15
56	33	Prat leonada.....	Juan Mitjans.....	La Ametlla del Vallés....	204	11,808	206
57	81	Rhode Island roja....	Granja Monteflor.....	Sardañola.....	183	11,642	205'40
58	238	Prat leonada.....	Granja Torrebónica....	Tarrasa.....	226	12,252	204'50
59	208	Utrerana franciscana..	Gallinero Santa Matilde.	Utrera.....	206	11,808	204'30
60	67	Leghorn blanca.....	Antonio Alfonso.....	Sardañola.....	206	11,760	203'15
61	35	Prat leonada.....	Juan Mitjans.....	La Ametlla del Vallés....	190	11,426	201'95
62	161	Rhode Island roja....	José Braut.....	Ripollet.....	200	11,510	201'15
63	83	Rhode Island roja....	Granja Monteflor.....	Sardañola.....	190	11,341	200'15

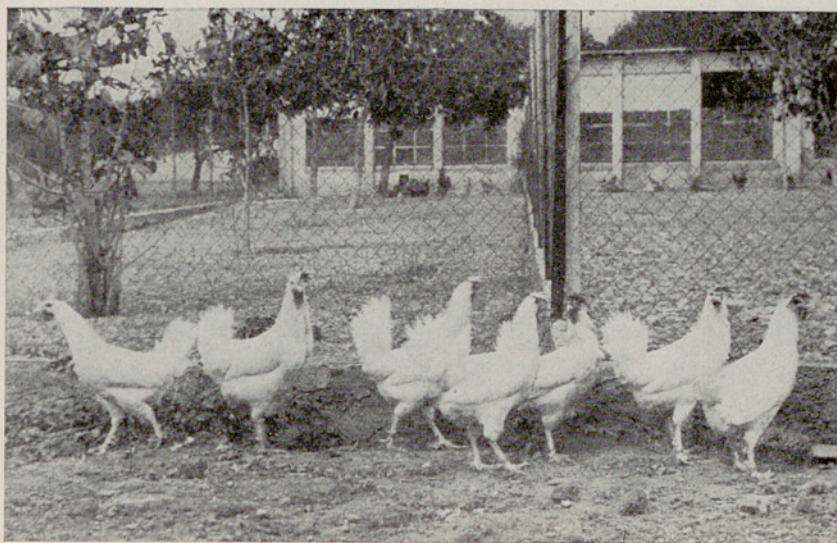

Lote n.º 18, de la raza Utrerana blanca, presentado por el Gallinero Santa Matilde, de Utrera (Sevilla). Ganador de la Copa de Campeonato de la Excm. Diputación de Barcelona. — Puntos, 1,669; huevos, 1,569; peso, 95,691 g.

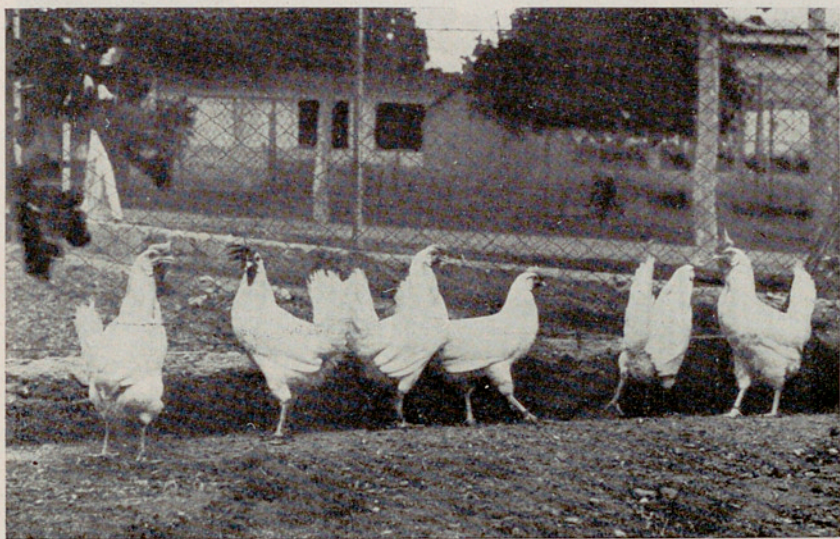

Lote n.º 11, de la raza Leghorn blanca, propiedad de la Granja Mas Soldevila, de Reus. Ganador de la Copa de la Cámara Oficial Agrícola de Tarragona. Puntos, 1,644; huevos, 1,625; peso, 96,733 g.

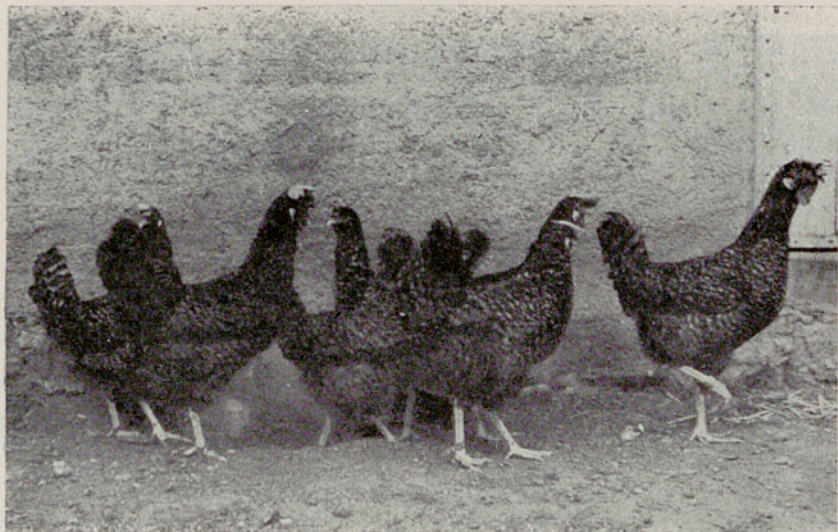

Lote n.º 20, de la raza Utrerana franciscana, del Gallinero Santa Matilde, de Utrera.  
Segundo premio. — Puntos, 1,668; huevos, 1,546; peso, 95,665 g.



Lote n.º 10, de la raza Prat leonada, presentado por Granja F. Vallés, de San Felú de Codinas.  
Ganador de la Copa de la Cámara Oficial Agrícola de Barcelona.  
Puntos, 1,419; huevos, 1,336; peso, 80,995 g.

## PREMIOS EXTRAORDINARIOS

### SECCIÓN RAZAS NACIONALES

PRESENTADAS POR CRIADORES DE LA PROVINCIA DE BARCELONA

#### SECCIÓN PRIMERA : PUESTA TOTAL

*Primer clasificado* : Copa de la **Cámara Oficial Agrícola de Barcelona**, al lote n.º 10, de la raza Prat leonada, con 1,419'28 puntos y 1,336 huevos, de un peso de 80,995 g., presentado por la **Granja Fi-Vallés**, de San Felú de Codinas (Barcelona).

#### SECCIÓN SEGUNDA : PUESTA INVERNAL

##### a) Por lotes

*Primer clasificado* : Copa de la **Cooperativa Unión Catalana de Avicultores y Cunicultores**, al lote n.º 23, de la raza Prat leonada, con 314'65 puntos y 351 huevos, de un peso de 18,970 g., presentado por la **Granja Torrebonica**, de Tarrasa (Barcelona).

##### b) Por individuos

*Primer clasificado* : Copa de la **Cooperativa Unión Catalana de Avicultores y Cunicultores**, a la gallina n.º 99, de la raza Prat leonada, con 66'05 puntos y 59 huevos, de un peso de 3,760 g., presentada por don **Juan Serra Alsina**, de Barcelona.

#### SECCIÓN TERCERA : PUESTA INDIVIDUAL

*Primer clasificado* : Copa de la **Cámara Oficial Agrícola de Barcelona**, a la gallina n.º 178, de la raza Prat leonada, con 236'20 puntos y 236 huevos, de un peso de 13,627 g., presentada por la **Granja Fi-Vallés**, de San Felú de Codinas (Barcelona).

### SECCIÓN RAZAS NACIONALES Y EXTRANJERAS

PRESENTADAS POR CRIADORES DE LA PROVINCIA DE TARRAGONA

#### SECCIÓN PRIMERA : PUESTA TOTAL

*Primer clasificado* : Copa de la **Cámara Oficial Agrícola de Tarragona**, al lote n.º 11, de la raza Leghorn blanca, con 1,644'35 puntos y 1,625 huevos, de un peso de 96,733 g., presentado por la **Granja Mas Soldevila**, de Reus (Tarragona).

## ALIMENTACIÓN

Durante el presente Concurso, el plan de alimentación establecido ha sido el siguiente:

A disposición de las gallinas durante todo el día:

### MEZCLAS DE HARINAS SECAS

		Prótidos	Lípidos	Glicidos	U. A.	
		<i>Por 100</i>	<i>Por 100</i>	<i>Por 100</i>	<i>Por 100</i>	
25	%	Harina de maíz.....	1'85	1'	16'17	30'50
10	%	» de cebada.....	0'69	0'19	6'06	10'70
14'5	%	» de alpiste.....	1'39	0'78	7'96	15'50
7'5	%	» de avena.....	0'58	0'30	3'34	7'20
25	%	salvadillo.....	2'55	1'—	11'75	24'50
10	%	harina de carne.....	5'60	0'80	—	13'80
		<i>(60 % de proteínas)</i>				
3'5	%	harina de turtó de linaza .	1'01	0'28	1'06	4'40
2	%	conchilla de ostras.....	—	—	—	—
1	%	harina de huesos.....	—	—	—	—
0'5	%	azufre en flor.....	—	—	—	—
1	%	carbón vegetal.....	—	—	—	—
-100			13'67	4'35	46'34	106'60

$$R. N. = \frac{13'67}{46'34 + (4'35 \times 2'2)} = \frac{1}{4'1}$$

Mediodía : 60 g. de verdura por cabeza (coles, ensalada, escarolas, avena forrajera, remolacha, etc., según la época del año).

Atardecer : 20 g. de avena germinada por cabeza.

CANTIDAD DE ALIMENTOS CONCENTRADOS PARA PRODUCIR UNA DOCENA Y UN KILOGRAMO DE HUEVOS

Núm. del lote	Raza	Peso de las aves		N.º de aves	Aumento de peso Kgs.	Alimentos concentrados consumidos en 48 semanas			Producción durante las 48 semanas del Concurso			Cantidad de alimentos concentrados por docena de huevos	
		10/10/44	17/9/45			Kgs.	Unidades	Docenas	Kgs.	Kgs.	Kilo de huevos		
		Kgs.	Kgs.										
14	Leghorn blanca.....	15'800	17'450	10	1'650	414	2,176	181'5	130'441	2'280	3'173		
11	Leghorn blanca.....	16'350	18'250	10	1'900	451	2,286	190'5	132'409	2'367	3'406		
21	Prat leonada.....	14'550	15'200	9	0'650	374	1,786	149	97'927	2'510	3'819		
5	Prat leonada.....	16'800	17'150	10	0'350	382	1,805	150'5	100'563	2'538	3'798		
6	Leghorn blanca.....	15'950	17'250	9	1'300	389	1,802	150	107'929	2'593	3'604		
24	Prat leonada.....	17'000	17'600	10	0'600	407	1,874	156	105'766	2'608	3'848		
20	Utrerana franciscana.	14'350	18,950	9	4'600	416	1,853	154'5	113'234	2'692	3'673		
3	Prat leonada.....	17'600	16'850	10	-0'750	373	1,668	139	99'011	2'683	3'767		
23	Prat leonada.....	17'500	17'200	10	-0'400	407	1,807	150'5	101'623	2'704	4'004		
19	Andaluza negra.....	15'350	19'500	10	4'150	406	1,768	147'5	102'336	2'752	3'967		
18	Utrerana blanca.....	15'150	18'350	9	3'200	436	1,888	157'5	115,407	2'768	3'888		
17	Prat leonada.....	16'400	17'600	9	1'200	385	1,669	139	101'686	2'769	3'786		
10	Prat leonada.....	16'900	18'900	9	2'000	421	1,758	146'5	104'924	2'873	4'012		
4	Prat leonada.....	12'800	14'050	9	1'250	381	1,566	130'5	81'525	2'919	4'673		
2	Prat leonada.....	7'250	8'850	5	1'600	227	918	76'5	52'201	2'967	4'348		
12	Castellana negra.....	8'800	12'050	7	3'250	319	1,232	103	75'299	3'097	4'236		
13	Prat leonada.....	13'100	17'500	10	4'400	394	1,513	126	89'026	3'126	4'425		
7	Castellana negra.....	12'000	13'150	7	1'150	342	1,293	108	77'530	3'166	4'411		
1	Prat leonada.....	15'700	18'000	10	2'300	398	1,503	125	89'494	3'184	4'447		
15	Prat leonada.....	15'050	18'100	10	3'050	402	1,489	124	86'090	3'241	4'669		
8	Rhode Island roja...	16'000	18'050	9	2'050	362	1,334	111	82'922	3'261	4'365		
22	Valenciana blanca....	13'050	15'350	8	2'300	383	1,275	106	80'173	3'613	4'777		
9	Prat leonada.....	16'900	18'850	9	1'950	402	1,236	103	78'627	3'902	5'112		
16	Rhode Island roja...	7'650	11'150	5	3'500	332	882	73'5	49'525	4'517	6'703		
		348'000	395'250	213	47'250	8,903	38,381	3,198'5	2,255'668	2'783	3'946		

Peso medio por gallina al iniciarse el Concurso.....	1'634 Kg.
» » » » final del Concurso.....	1'855 »
Aumento medio de peso.....	0'221 »
Kilogramos de alimentos concentrados por docena de huevos.....	2'783 »
» » » » kilogramo de huevos.....	3'946 »
Ración media diaria de alimentos concentrados por cabeza.....	117 g.

**CUADRO I.—Total de huevos, peso de los mismos y puntos obtenidos por el conjunto de aves clasificadas en cada uno de los Concursos celebrados hasta la fecha**

	N.º de aves cla- sificadas	N.º de huevos	Pro- medio	Peso Kgs.	Pro- medio Grs.	N.º de puntos	Pro- medio
1.º Concurso	140	25,026	178	—	—	24,857	184
2.º »	126	22,308	176	—	—	23,337	185
3.º »	140	24,771	176	—	—	24,689	176
4.º »	133	26,146	196	1,570	60	26,842	201
5.º »	112	22,666	202	1,352	59	23,281	207
6.º »	133	21,659	162	1,286	59	22,286	167
7.º »	168	28,878	172	1,677	58	28,538	170
8.º »	182	34,916	191	2,081	59	35,700	196
9.º »	166	30,751	185	1,825	59	31,371	188

**CUADRO II. — Puesta, peso de los huevos y puntos obtenidos por los lotes vencedores, en la categoría de puesta total, en cada uno de los Concursos celebrados hasta la fecha**

	Raza	N.º de huevos	Pro- medio	Peso Grs.	Pro- medio Grs.	N.º de puntos	Pro- medio
1.º Concurso	Prat leonada	1,460	208	85,548	58	1,513	216
2.º »	Prat leonada	1,440	205	88,757	58	1,548	221
3.º »	Leghorn blanca	1,478	211	84,654	57	1,411	201
4.º »	Prat leonada	1,589	227	92,389	58	1,587	227
5.º »	Castellana negra	1,458	208	92,774	63	1,617	231
6.º »	Prat leonada	1,419	202	84,260	58	1,465	209
7.º »	Leghorn blanca	1,324	189	80,309	60	1,398	199
8.º »	Prat leonada	1,604	229	96,028	59	1,673	239
9.º »	Utrerana blanca	1,559	222	95,691	61	1,669	238

**CUADRO III. — Puesta invernal de los lotes vencedores en cada uno de los Concursos celebrados hasta la fecha**

	Raza	N.º de huevos	Pro- medio	Peso Grs.	Pro- medio Grs.	N.º de puntos	Pro- medio
1.º Concurso	Prat leonada	436	63	24,960	57	393	56
2.º »	Prat leonada	422	60	24,439	57	428	61
3.º »	Rhode Island roja	432	61	28,184	53	379	54
4.º »	Prat leonada	464	66	26,000	56	439	62
5.º »	Prat leonada	459	65	25,976	56	443	63
6.º »	Rhode Island roja	412	58	23,463	56	402	57
7.º »	Prat leonada	384	54	21,122	55	354	50
8.º »	Castellana negra	441	63	27,456	62	481	68
9.º »	Utrerana blanca	406	58	23,385	57	400	57

**CUADRO IV.— Puesta invernal alcanzada por las gallinas campeonas de esta sección en cada uno de los Concursos celebrados hasta la fecha**

	Raza	N.º de huevos	Peso		Puntos
			Gr.	Gr.	
1.º Concurso	Prat leonada.....	69	4,156	60	73'50
2.º »	Prat blanca.....	70	3,951	56	68
3.º »	Rhode Island roja .	73	4,036	55	68'50
4.º »	Prat leonada.....	73	4,129	56	70'80
5.º »	Utrerana blanca... .	74	4,259	57	73'70
6.º »	Rhode Island roja .	71	4,244	59	75'05
7.º »	Prat leonada.....	79	4,152	52	67
8.º »	Castellana negra . .	68	4,674	68	77
9.º »	Rhode Island roja .	68	3,981	58	69'30

**CUADRO V. — Puesta total alcanzada por las gallinas vencedoras en cada uno de los Concursos celebrados hasta la fecha**

	Raza	N.º de huevos	Peso		Puntos
			Gr.	Gr.	
1.º Concurso	Prat blanca.....	263	15,279	58	258'30
2.º »	Prat leonada.....	242	14,357	59	257'70
3.º »	Leghorn blanca . . .	261	15,433	59	260'80
4.º »	Prat leonada. ....	265	15,396	58	267
5.º »	Utrerana blanca . .	265	14,708	55	248'75
6.º »	Rhode Island roja .	224	14,218	63	252'35
7.º »	Rhode Island roja	220	14,009	63	247'10
8.º »	Castellana negra . .	258	16,090	62	282'75
9.º »	Utrerana francisc. .	250	15,545	62	274'80

**CUADRO VI. — Número y porcentaje de gallinas cluecas durante el Concurso 1944-45**

Raza	N.º de gallinas	Cluecas	
		Número	Porcentaje
Prat leonada.....	130	46	35 %
Castellana negra.....	30	5	16 %
Leghorn blanca.....	30	0	—
Rhode Island roja . .	20	4	20 %
Utrerana blanca . . . .	10	0	—
Utrerana franciscana..	10	1	10 %
Valenciana blanca.....	10	4	40 %
	240	60	25 %

**CUADRO VII.—Mortalidad durante el Concurso 1944-45**

(Diagnóstico según el veterinario Inspector Municipal de Caldas de Montbuy, don Angel Torres.)

Gallina número	Raza	Diagnósticos	Fechas
21	Prat leonada.....	Cólera aviar .....	15 octubre 1944
23	Prat leonada.....	Cólera aviar .....	15 octubre »
24	Prat leonada.....	Cólera aviar .....	15 octubre »
29	Prat leonada.....	Cólera aviar.....	15 octubre »
95	Prat leonada.....	Enteritis.....	15 octubre »
126	Andaluza negra.....	Helmintiasis .....	15 octubre »
72	Castellana negra.....	Gastritis.....	16 octubre »
28	Prat leonada.....	Neumonía cuerpos extr.	19 novbre. »
217	Prat leonada.....	Helmintiasis .....	24 novbre. »
206	Utrerana franciscana .	Helmintiasis .....	14 dicbre. »
223	Valenciana blanca ...	Helmintiasis .....	15 dicbre. »
124	Andaluza negra.....	Helmintiasis .....	22 enero 1945
128	Andaluza negra .....	Helmintiasis .....	31 marzo »
168	Rhode Island roja...	Hemorragia (cirrosis H)	1 abril »
175	Prat leonada.....	Helmintiasis .....	6 mayo »
79	Castellana negra.....	Quiste hepático .....	13 mayo »
167	Rhode Island roja...	Degeneración grasosa..	23 mayo »
160	Rhode Island roja...	Degeneración grasosa..	23 mayo »
89	Rhode Island roja...	Helmintiasis .....	28 mayo »
48	Prat leonada.....	Intoxicación .....	7 junio »
101	Prat leonada.....	Helmintiasis .....	8 junio »
162	Rhode Island roja...	Degeneración grasosa...	9 junio »
229	Valenciana blanca ...	Huevo caído.....	27 junio »
62	Leghorn blanca.....	Asfixia (estrangulada)..	1 julio »
166	Rhode Island roja...	Degeneración grasosa..	4 sepbre. »
181	Utrerana blanca.....	Helmintiasis .....	11 sepbre. »

## CONCURSO AVÍCOLA DE PUESTA 1945-46

Para el Concurso Avícola de Puesta 1945-46, la Junta Organizadora y Clasificadora ha acordado establecer la siguiente distribución de Premios:

### PRIMERA SECCIÓN : PUESTA TOTAL

*Primer clasificado* : Copa de Campeonato de la **Excma. Diputación Provincial de Barcelona** y Premio extraordinario de 1,000 ptas. de la **Dirección General de Ganadería.**

*Segundo clasificado* : Premio extraordinario de 750 ptas. de la **Dirección General de Ganadería.**

*Tercer clasificado* : Premio extraordinario de 500 ptas. de la **Dirección General de Ganadería.**

#### a) PREMIOS EXTRAORDINARIOS RAZAS NACIONALES PRESENTADAS POR CRIADORES DE LA PROVINCIA DE BARCELONA

*Primer clasificado* : Copa de la **Cámara Oficial Agrícola de Barcelona.**

#### b) RAZAS NACIONALES Y EXTRANJERAS PRESENTADAS POR CRIADORES DE LA PROVINCIA DE TARRAGONA

*Primer clasificado* : Copa de la **Cámara Oficial Agrícola de Tarragona.**

#### c) RAZAS NACIONALES Y EXTRANJERAS PRESENTADAS POR CRIADORES DE LA PROVINCIA DE LÉRIDA

*Primer clasificado* : Copa de la **Cooperativa Provincial de Avicultores de Lérida.**

### SEGUNDA SECCIÓN : PUESTA INVERNAL

#### a) Subsección por lotes

*Primer clasificado* : Premio extraordinario de 500 ptas. de la **Dirección General de Ganadería.**

*Segundo clasificado* : Premio extraordinario de 375 ptas. de la **Dirección General de Ganadería.**

*Tercer clasificado* : Premio extraordinario de 250 ptas. de la **Dirección General de Ganadería.**

CATEGORÍA RAZAS NACIONALES  
PRESENTADAS POR CRIADORES DE LA PROVINCIA DE BARCELONA

*Primer clasificado* : Copa de la **Cooperativa Provincial de Avicultores y Cunicultores** de Barcelona.

b) Subsección individual

*Primer clasificado* : Premio extraordinario de 250 ptas. de la **Dirección General de Ganadería.**

*Segundo clasificado* : Premio extraordinario de 150 ptas. de la **Dirección General de Ganadería.**

*Tercer clasificado* : Premio extraordinario de 100 ptas. de la **Dirección General de Ganadería.**

CATEGORÍA RAZAS NACIONALES  
PRESENTADAS POR CRIADORES DE LA PROVINCIA DE BARCELONA

*Primer clasificado* : Copa de la **Cooperativa Provincial de Avicultores y Cunicultores** de Barcelona.

TERCERA SECCIÓN : PUESTA INDIVIDUAL

*Primer clasificado* : Copa de la **Excma. Diputación Provincial de Barcelona** y Premio extraordinario de 500 ptas. de la **Dirección General de Ganadería.**

*Segundo clasificado* : Diploma y Premio extraordinario de 375 pesetas de la **Dirección General de Ganadería.**

*Tercer clasificado* : Diploma y Premio extraordinario de 250 ptas. de la **Dirección General de Ganadería.**

CATEGORÍA RAZAS NACIONALES  
PRESENTADAS POR CRIADORES DE LA PROVINCIA DE BARCELONA

Copa de la **Cámara Oficial Agrícola de Barcelona** al primer clasificado.

NOTA IMPORTANTE. — En caso de coincidir el primer clasificado de las secciones primera y tercera con el primer clasificado de la categoría de Razas nacionales o extranjeras presentadas por criadores de la provincia, el premio de esta categoría se otorgará al clasificado en segundo lugar.



DIPUTACIÓN PROVINCIAL  
DE BARCELONA

BIBLIOTECA POPULAR  
DEL DISTRITO IX

Reg. 4614

Sig. 63.65

(46.71) Con

FU-8-14

Casa Provincial de Caridad  
Imprenta - Escuela