

D

IPUTACIÓN PROVINCIAL
DE BARCELONA

SERVICIOS TÉCNICOS
DE AGRICULTURA



CONCURSO
AVÍCOLA
DE PUESTA

AÑO 1943-44

PATROCINADO POR LA DIRECCIÓN GENERAL DE GANADERÍA

FU-8-13

DIPUTACIÓN PROVINCIAL DE BARCELONA
SERVICIOS TÉCNICOS DE AGRICULTURA

CONCURSO AVÍCOLA
DE PUESTA 1943-44

CONCURSO AVÍCOLA DE PUESTA 1943-44



R. 9.615

BARCELONA
Casa Provincial de Caridad - Imprenta-Escuela
1943

CONCURSO AVICOLA DE PUESTA 1943-44

DIPUTACIÓN PROVINCIAL DE BARCELONA

SERVICIOS TÉCNICOS DE AGRICULTURA

CONCURSO AVÍCOLA DE PUESTA 1943-44

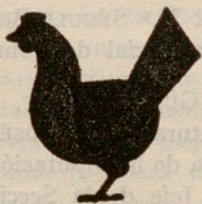

R. 9.615

BARCELONA

Casa Provincial de Caridad : Imprenta-Escuela

1945

JUNTA ORGANIZADORA Y CLASIFICADORA DEL CONCURSO AVÍCOLA DE PUESTA 1943-44

Presidente : Iltre. Sr. Diputado D. DOMINGO PRUNÉS MIGUEL,
Presidente de la Junta de Fomento Pecuario.

Vicepresidentes : Iltre. Sr. D. SALVADOR CASTELLÓ CARRE-
RAS, Director de la Escuela de Avicultura de Arenys de Mar,
y D. JOSÉ M.^a BELTRÁN MONFERRER, Veterinario, Jefe Provin-
cial de Ganadería.

Secretario : D. JOSÉ M.^a SÉCULI BRILLES, Veterinario, Se-
cretario de la Junta Provincial de Fomento Pecuario.

Vocales : D. LUIS GUITART FONT, Director de los Servi-
cios Técnicos de Agricultura. — D. JOSÉ FERRER PALAUS, Jefe
del Servicio de Ganadería de la Diputación Provincial. — D. RI-
CARDO SALAMERO BRÚ, Jefe de la Sección Pecuaria de la Cá-
mara Oficial Agrícola de Barcelona. — D. ENRIQUE CASTELLÓ
PLANDOLIT, Técnico Avícola, por la Junta Provincial de Fomento
Pecuario. — D. EDUARDO SOLER HERAS, por la Cooperativa
de Avicultores y Cunicultores. — D. JOSÉ PÉREZ MALLA, Pro-
fesor-Administrador de la Granja-Escuela de Agricultura de
Caldas de Montbuy. — D. CAMILO TORRAS CASALS, Profesor
de Zootecnia de la Granja-Escuela de Agricultura de Caldas de
Montbuy. — D. ENRIQUE COROMINAS CORTÉS, Director del
Concurso, Profesor de Zootecnia especial y de Avicultura, de la
Escuela de Peritos Agrícolas y Superior de Agricultura, de Bar-
celona.

LA Excm. Diputación Provincial de Barcelona nos da a conocer en esta Memoria los resultados del Octavo Concurso anual de Puesta 1943-44, que con sus brillantes índices individuales y de conjunto, superiores a los de los Concursos de años anteriores, confirma los beneficiosos efectos de la persistencia de esta excelente obra de fomento y mejora aviar.

En el renacer que presenta la avicultura española, vencido favorablemente el período oscilatorio de la postguerra, se aprecia una importante superación de calidad gracias a los progresos que imprime la práctica de la elección de ponedoras que viene realizándose en numerosos núcleos de explotación industrializada, al prepararse para participar en los Concursos de Puesta.

Está fuera de toda duda la magnífica fuerza que los Concursos de Puesta representan en la mejora selectiva de las razas hacia una mayor facultad ponedora y el aumento de peso de los huevos. Y si es así en naciones en las que existe un predominio de estirpes selectas, más necesarios y beneficiosos son en España, donde tenemos poblaciones raciales comunes, en las que, como define Johansen, la selección nos permitirá desplazar determinados caracteres hacia una mejora efectiva.

Desde que los avances de la Genética han permitido interpretar mejor las leyes de la herencia, ha perdido valor la selección morfológica basada sólo en apreciaciones externas, siendo necesario acudir a la selección genotípica según los caracteres y aptitudes funcionales existentes en el patrimonio hereditario individual, transmisible a los descendientes.

Y no es suficiente para la valoración genética, la simple

apreciación de la producción huevera en los nidales-trampa; las clásicas experiencias de Pearl y Surface fueron bien claras en este aspecto. La verdadera selección impone, además, cuidar del valor de los gallos con arreglo a la producción de sus madres y hermanas, conservar las líneas o estirpes cuyas hijas dieron buen resultado en su primer año de control y marcar los huevos y los polluelos para conocer y controlar exactamente la progenie de cada gallo y gallina, ya que la influencia genealógica de ambos es decisiva.

Esto obliga a que la selección genotípica sea un trabajo metódico arduo y difícil, actuando sobre una gran masa de individuos con la eliminación anual de muchos de ellos. Sólo así se llega a formar líneas selectas, ya que no pueden ser puras, en cuyos descendientes existirá la mayor homogeneidad posible de los caracteres de puesta elevada. Esta labor de los avicultores, callada pero eficiente, se pone de manifiesto públicamente en los Concursos de Puesta, donde el solo hecho de acudir a enfrentarse con la crítica supone confianza en la labor y el valor de la selección que se sigue en la explotación respectiva año tras año.

Hay que destacar que la selección no es buena si sólo atiende a la aptitud funcional de la facultad ponedora sin cuidar del peso de los huevos que afecta al vigor de la raza. En España parece que el avicultor desvirtúa la selección buscando la línea económica más fácil para sus intereses inmediatos, olvidando que con estirpes de ponedoras de huevos pequeños sólo puede llegar, a la larga, a la degeneración de la raza por pérdida del vigor físico de los individuos. La gallina Legohrn, campeona mundial con sus 357 huevos en 365 días, ofreció un promedio de peso de 70 g. por huevo. Estirpes parecidas deben buscarse en nuestros Concursos, aunque la labor requiera años. La Junta Provincial de Fomento Pecuario comparte plenamente la opinión expuesta en la memoria del año anterior por el Director del Concurso, don Enrique Corominas, verdadero corazón impulsor del mismo, para modificar el actual Reglamento, orientando la mejora de nuestras razas hacia un incremento de la facultad ponedora y un aumento del peso de los huevos.

Se ha insinuado la posibilidad de señalar límites a la espe-

cialización, para no influir en el valor biológico de las aves con detrimento de su salud. Es un criterio que no compartimos. Si reclamamos se aplique la selección integral que defienden Guilani y Sawell, completando el control funcional con el del aspecto físico según el Standar de la raza, ya que la buena conformación es índice de vitalidad y fortaleza, y al mismo tiempo debe comprobarse la resistencia a la infección, puesto que las modernas investigaciones dan a este carácter representación genética transmisible por herencia, habiéndose hallado estirpes muy resistentes al cólera aviar y a la diarrea blanca bacilar.

La consecuencia inmediata de toda esta labor es la necesidad de la creación del Libro Genealógico de la Avicultura Española, y difundir al máximo posible la existencia de Libros de Pedigree en cada granja, estableciendo la reglamentación oficial necesaria. Es el complemento que nuestros Concursos reclaman para comprobar si las buenas cualidades apreciadas son hereditarias y hemos creado finalmente las abundantes estirpes selectas que necesitamos para que, entregadas al campesino, puedan absorber la gran masa aviar española de escasa producción.

Por la importancia y trascendencia de los Concursos de Puesta, sería de desear que no fuesen unos pocos lotes los que pueden tomar parte en ellos, sino que aumentasen las instalaciones actuales, ampliando la organización, para que la magnífica obra iniciada con tanto entusiasmo, tuviera el apoyo necesario hasta lograr que, no unos centenares, sino miles de aves seleccionadas acudieran a los Concursos de Puesta Provinciales e incluso uno de carácter Nacional, permitiendo competir, por la cantidad y calidad de las aves concurrentes, con los Concursos extranjeros que tanto renombre tienen, lo que, a su vez, sería exponente de que nuestra avicultura se habría librado de la importación que tantos millones representaban en la economía española.

A la creación del Libro Genealógico de la Avicultura Española y a la mayor amplitud de los Concursos, debería acompañarse la celebración anual de una Exposición de aves, el renacer de los Concursos comarcales, la creación de una Granja Experimental, el reparto de abundantes gallos selectos y un mayor apoyo oficial a las Cooperativas, entregándoles la organización

de la producción, distribución y venta de cuanto representa la industria aviar y sus productos.

Estas aspiraciones pueden lograrse si el entusiasmo e inteligencia demostrado por nuestros avicultores continúa dispuesto a seguir cumpliendo, en la obra de apoyo y estímulo por la mejora de la avicultura, con las directrices de nuestras autoridades, a quienes, en especial al ilustre Director general de Ganadería, legislador e impulsor de cuanto contribuye al fomento de la riqueza pecuaria; al ilustre señor Gobernador civil de la provincia, de regio y entusiasta arraigambre ganadera; a la Excelentísima Diputación Provincial de Barcelona, que celosamente lleva a cabo la mejora de la riqueza agropecuaria provincial, y en especial a nuestro querido Diputado Ponente de Agricultura, hondamente interesado en el mayor esplendor anual de los Concursos de Puesta, tan beneficiosos para la economía rural catalana, les debemos todos, los avicultores y los demás españoles, como partícipes en el sagrado ideal de engrandecimiento patrio, el más rendido homenaje de nuestro respeto, admiración y estima.

JUNTA PROVINCIAL DE FOMENTO PECUARIO

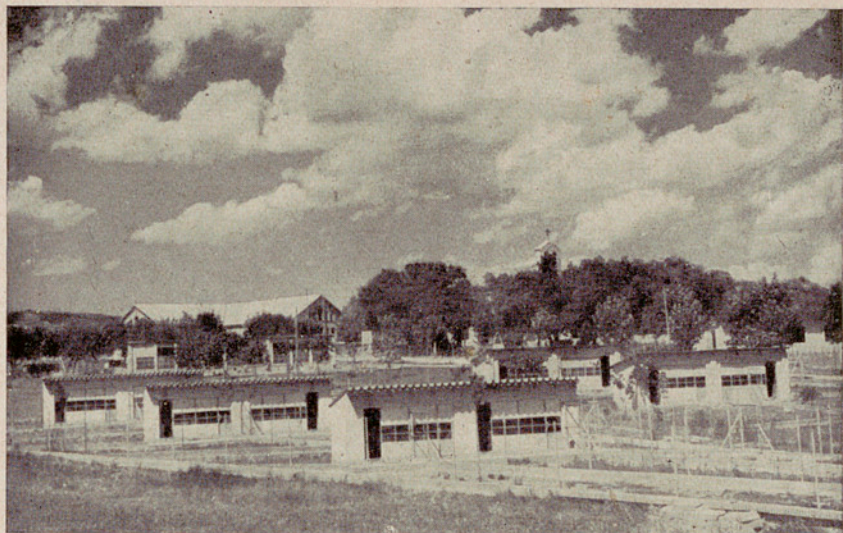

Vista general de los gallineros de la Granja Agrícola de Caldas de Montbuy, en donde se celebra el Concurso de Puesta



El Profesor don Salvador Castelló, acompañado de sus hijos Enrique y Federico, con las Copas ganadas por su lote n.º 12 de la raza Castellana negra.



Lote n.º 17 de la raza Prat leonada, presentado por don Lorenzo Huertas, de San Quírico de la Serra, ganador de la Copa de Campeonato de la Excelentísima Diputación de Barcelona, con un promedio de 239 puntos en 48 semanas.



Lote n.º 19 de la raza Leghorn blanca, presentado por don Antonio Alfonso, de Sardañola, que ha producido 1,392 huevos de un peso medio de 61'5 gramos.

CLASIFICACIÓN OFICIAL
DEL CONCURSO AVÍCOLA DE PUESTA 1943-44

PRIMERA SECCIÓN : PUESTA TOTAL

PUNTUACIÓN OBTENIDA POR LAS SIETE AVES MEJOR CLASIFICADAS
DE CADA LOTE

(Del 17 de octubre de 1943 al 17 de septiembre de 1944.)

Primer clasificado : Copa de Campeonato de la **Excma. Diputación Provincial de Barcelona**, y Premio extraordinario de 1,000 ptas., de la **Dirección General de Ganadería**, al lote n.º 17, de la raza Prat leonada, con 1,673'40 puntos y 1,604 huevos, de un peso de 96,028 g., presentado por **don Lorenzo Huertas**, de San Quirico de la Serra (provincia de Barcelona).

Segundo clasificado : Premio extraordinario de 750 ptas., de la **Dirección General de Ganadería**, al lote n.º 13, de la raza Castellana negra, con 1,650'25 puntos y 1,515 huevos, de un peso de 94,447 g., presentado por **don Emilio Casamayor**, de Valencia.

Tercer clasificado : Premio extraordinario de 500 ptas., de la **Dirección General de Ganadería**, al lote n.º 12, de la raza Castellana negra, con 1,541'78 puntos y 1,411 huevos, de un peso de 88,619 g., presentado por la **Granja Paraíso**, de Arenys de Mar (provincia de Barcelona).

PRIMERA SECCIÓN : PUESTA TOTAL

Orden de mérito	Número del lote	Raza	Nombre y dirección del concursante	Número de la gallina	Peso de la gallina		Número de huevos	Peso de los huevos	Puntos	Peso medio de los huevos por gallina	Totales: a) De huevos del lote. b) Del peso de los huevos. c) De puntos.
					al llegar al Concurso	al final del Concurso					
1	17	Prat leonada	Lorenzo Huertas S. Quírico de la Serra (Prov. Barcelona)	170	1'600	2'000	220	13'202	232'90	60	a) 1,604 (Prom. 229) b) 96,007 (Prom. 59'8) c) 1,673'40 (Prom. 239)
				171	1'500	1'800	251	16'054	278'45	63'9	
				172	1'650	1'950	229	13'990	247'90	61'1	
				173	1'600	1'900	230	12'944	222'10	56'2	
				174	1'650	1'700	204	12'693	225'35	62'2	
				177	1'500	1'800	240	12'834	211'10	53'4	
				178	1'600	2'000	230	14'290	255'60	62'1	
			Tierra								
2	13	Castellana negra	Emilio Casamayor Valencia	130	1'500	1'500	209	13'779	237'50	65'9	a) 1,515 (Prom. 216'4) b) 94,447 (Prom. 62'3) c) 1,650'25 (Prom. 235)
				131	1'400	1'300	214	12'109	208'90	56'5	
				135	1'500	1'400	205	13'211	232'95	64'4	
				136	1'550	1'700	258	16'090	282'75	62'8	
				137	1'650	1'500	220	13'851	246'85	62'9	
				138	1'500	1'200	171	11'252	193'40	65'8	
				139	1'700	1'600	237	14'107	247'90	59'5	
			Tierra			1	48				
3	12	Castellana negra	Granja Paraíso Arenys de Mar (Prov. Barcelona)	120	1'550	1'700	206	12'724	224'90	61'7	a) 1,411 (Prom. 201'5) b) 88,619 (Prom. 62'8) c) 1,541'78 (Prom. 220'2)
				121	1'550	1'800	226	15'924	259'40	70'4	
				122	1'500	1'600	181	11'298	199'55	62'4	
				123	1'650	1'650	188	11'661	204'20	62	
				125	1'350	1'550	194	11'969	212'85	61'6	
				126	1'550	1'650	237	13'792	241'15	58'1	
				127	1'650	1'650	177	11'144	198'05	62'9	
			Tierra			3	107	1'68			

4	24	Prat leonada	Joaquín Regás Cardedeu (Prov. Barcelona)	240	1'500	1'600	212	12'377	213'80	58'3	a) 1,480 (Prom. 211'4) b) 87,971 (Prom. 59'4) c) 1,535'78 (Prom. 219'30)
				241	1'600	2'100	220	13'560	241'65	61'6	
				243	1'400	1'550	192	11'637	206'35	60'6	
				244	1'400	1'500	220	12'520	217'30	56'9	
				246	1'600	1'550	230	14'875	260'65	64'6	
				248	1'400	1'600	201	11'974	213'85	59'5	
				249	1'350	1'600	203	10,891	180'15	53'6	
			Tierra			2	137	2'03			
5	19	Leghorn blanca	Antonio Alfonso Granja Cordellas Sardañola (Barcelona)	190	1'900	2'000	256	14'387	248'15	56'1	a) 1,392 (Prom. 198'8) b) 85,553 (Prom. 61'4) c) 1,478'51 (Prom. 211'2)
				193	1'850	2'050	163	10'834	180'30	66'4	
				195	1'650	1'900	152	9'290	165'50	61'1	
				196	2'100	2'500	201	11'887	207'50	59'1	
				197	1'800	2'000	220	13'229	234'35	60'1	
				198	1'850	2'200	206	12'634	223'00	61'3	
				199	1'950	2'300	192	13'152	217'25	68'5	
			Tierra			2	1'40	2'46			
6	1	Castellana negra	Juan Mitjans Ametlla del Vallés (Prov. Barcelona)	10	1'350	2'000	230	15'196	263'70	66'5	a) 1,323 (Prom. 189) b) 82,990 (Prom. 62'7) c) 1,447'85 (Prom. 206'8)
				11	1'350	1'550	172	10'213	182'70	59'3	
				12	1'200	1'700	186	11'174	197'10	60	
				13	1'250	1'650	188	11'530	206'40	61'3	
				16	1'250	1'700	191	12'117	213'95	63'4	
				18	1'400	1'700	167	11'758	191'70	70'4	
				19	1'150	1'900	189	11'002	192'30	58'2	
			Tierra								
7	15	Leghorn blanca	Juan Serra Alsina A. V. Montserrat, 196 Barcelona	151	1'600	2'100	199	12'332	218'25	61'9	a) 1,411 (Prom. 201'5) b) 83,413 (Prom. 59'1) c) 1,447'02 (Prom. 206'7)
				153	1'250	1'700	213	12'501	216'70	58'6	
				154	1'650	1'650	215	12'788	225'45	59'4	
				155	1'600	1'600	199	11'613	203'20	58'3	
				156	1'550	1'850	249	13'943	235'30	55'9	
				158	1'400	1'750	133	7'238	120'35	54'4	
				159	1'600	1'750	203	12'960	227'75	63'8	
			Tierra			38	0'62				

Orden de mérito	Número del lote	Raza	Nombre y dirección del concursante	Número de la gallina	Peso de la gallina		Número de huevos	Peso de los huevos	Puntos	Peso medio de los huevos por gallina	Totales: a) De huevos del lote. b) Del peso de los huevos. c) De puntos.
					al llegar al Concurso	al final del Concurso					
8	20	Leghorn blanca	Mercurio Planellas S. Andrés Llavaneras	201	1'300	1'650	180	10'786	196'65	59'9	a) 1,383 (Prom. 197'5) b) 82,616 (Prom. 59'7) c) 1,442'88 (Prom. 206'1)
				202	1'650	1'650	182	11'141	197'15	61'2	
				203	1'800	1'600	240	14,466	255'65	60'2	
				205	1'400	1'550	196	11'079	190'10	55,5	
				207	2'250	2'200	202	13'041	225'10	64'5	
				208	1'650	1'900	200	11'365	196'40	56'8	
				209	1'650	1'800	183	10'700	186'20	58'4	
		Tierra					38	0,63			
9	5	Prat leonada	Juan Segura Tárrega	51	1'700	2'100	202	11'567	199'10	57'2	a) 1,404 (Prom. 200'5) b) 87,685 (Prom. 62'4) c) 1,421'55 (Prom. 203)
				52	1'550	1'500	175	10'370	182'40	59'2	
				53	1'400	1'600	184	10'628	184'30	57'7	
				54	1'650	2'000	189	11'604	206'85	61'3	
				55	1'650	1'900	240	13'641	234'70	56'8	
				57	1'750	1'900	211	12'072	208'85	57'2	
				58	1'650	2'050	200	11'633	202'35	58-1	
		Tierra					3	170	2'80		
10	26	Leghorn blanca	Granja Ilerda Lérida	260	1'500	1'800	213	12'414	216'20	58'2	a) 1,388 (Prom. 198'2) b) 81,291 (Prom. 58'5) c) 1,408'44 (Prom. 201'2)
				261	1'400	1'600	197	11'757	210'00	59'5	
				262	1'800	1'900	190	12'067	206'45	63'5	
				264	1'500	1'650	179	10'712	189'10	59'8	
				267	1'550	1'650	228	12'596	213'40	55'2	
				268	1'650	1'750	167	10'044	177'95	60'1	
				269	1'400	1'450	213	11'612	193'80	54'5	
		Tierra					1	89	1'54		

11	9	Leghorn blanca	Antonio Argimón Cabrils (Barcelona)	92	1'550	1'800	157	9'549	167'20	60'8	a) 1,413 (Prom. 201'80) b) 81,034 (Prom. 57'3) c) 1,394'15 (Prom. 199'1)
				94	1'500	1'550	216	12'812	224'10	59'3	
				95	1'500	1'650	207	10'701	169'20	51'6	
				96	1'500	1'650	202	11'841	207'05	58'6	
				97	1'350	1'650	201	11'889	209'35	59'1	
				98	1'150	1'500	228	12'993	225'40	56'9	
				99	1'650	1'800	202	11'249	191'85	55'6	
		Tierra									
12	25	Prat leonada	Granja Ilerda Lérida	251	1'500	1'700	196	10'736	180'20	54'7	a) 1,379 (Prom. 197) b) 79,989 (Prom. 58) c) 1,385'78 (Prom. 19'79)
				253	1'450	1'400	170	10'405	184'05	61'2	
				254	1'700	1'800	199	11'867	209'15	59'6	
				256	1'300	1'500	192	11'833	211'50	61'6	
				257	1'650	1'850	223	12'494	213'55	56	
				258	1'300	1'500	212	11'844	200'35	55'8	
				259	1'400	1'650	186	10'745	186'20	57'7	
		Tierra					1	65	0'98		
13	18	Leghorn blanca	Granja Monteflor Sardañola (Barcelona)	180	1'100	1'700	197	11'351	196'65	57'6	a) 1,367 (Prom. 195'2) b) 80,537 (Prom. 58'9) c) 1,379'40 (Prom. 197)
				182	1'200	1'600	232	12'671	212'25	54'6	
				183	1'200	1'800	185	10'897	192'85	58'9	
				184	1'200	1'750	171	10'447	186'15	61'2	
				187	1'100	1'250	181	11'283	195'10	62'3	
				188	1'100	1'400	221	11'709	190'20	52'9	
				189	1'600	1'600	180	2'149	205'20	67'4	
		Tierra									
14	21	Leghorn blanca	Francisco Vila Carretera Montblanch Reus	210	1'400	1'200	213	11'628	193'55	54'5	a) 1,405 (Prom. 200'7) b) 80,520 (Prom. 57'3) c) 1,376'10 (Prom. 196'5)
				211	1'800	1'650	204	11'844	205'00	58	
				213	1'600	1'550	177	11'067	194'70	62'5	
				215	1'700	1'300	198	11'096	188'05	56	
				216	1'400	1'300	180	10'047	167'25	55'8	
				218	1'600	1'550	199	11'502	198'45	57'7	
				219	1'550	1'550	234	13'290	228'30	56'7	
		Tierra					46	0'80			

Orden de mérito	Número del lote	Raza	Nombre y dirección del concursante	Número de la gallina	Peso de la gallina		Número de huevos	Peso de los huevos	Puntos	Peso medio de los huevos por gallina	Totales		
					al llegar al Concurso	al final del Concurso					a) De huevos del lote.	b) Del peso de los huevos.	c) De puntos.
15	22	Prat leonada	José M. ^a Vilasaló Moncada (Barcelona)	220	Kgs. 1'250	Kgs. 1'200	222	Kgs. 12'549	215'15	56'7	a) 1,340 (Prom. 191'4) b) 79,077 (Prom. 59) c) 1,372'25 (Prom. 196)		
				221	1'600	1'650	183	11'419	194'10	62'3			
				222	2'000	2'000	195	11'783	208'05	60'4			
				223	1'500	1'550	148	9'232	162'50	62'3			
				225	1'400	1'300	187	10'409	180'00	55'6			
				226	1'350	1'300	219	12'381	213'60	56'5			
				227	1'600	1'600	186	11'274	198'85	60'6			
Tierra													
16	16	Prat leonada	Juan Serra Alsina A. V. Montserrat, 196 Barcelona	160	1'800	2'000	173	12'050	197'85	69'6	a) 1,205 (Prom. 72'1) b) 81,277 (Prom. 67'4) c) 1,371'90 (Prom. 172'1)		
				161	1'800	2'100	154	10'370	175'85	67'3			
				162	1'600	2'000	160	9'758	174'50	60'9			
				163	1'850	2'300	187	13'327	214'90	71'2			
				165	2'000	1'850	148	9'795	169'35	66'1			
				167	1'600	1'750	190	13'091	218'05	68'9			
				169	1'750	1'950	193	12'886	221'40	66'7			
Tierra													
17	23	Rhode Island roja	Joaquín Regás Manso Esmandía Cardedeu (Barcelona)	230	1'600	2'100	194	10'237	168'10	52'7	a) 1,462 (Prom. 208'8) b) 80,700 (Prom. 55'1) c) 1,356'66 (Prom. 193'8)		
				231	1'750	2'100	253	14'790	232'90	58'4			
				232	1'500	1'600	223	12'396	210'70	55'5			
				233	1'600	1'700	185	9'228	172'15	49'8			
				234	1'450	1'900	173	10'532	185'75	60'8			
				236	1'450	1'650	190	9'727	154'50	51'1			
				239	1'500	1'850	241	13'655	232'00	56'6			
Tierra			3	135	0'56								

18	4	Prat leonada	José Gibert Cambrils (Tarragona)	40	1'350	1'450	188	9'994	162'90	53'1	a) 1,355 (Prom. 193'5) b) 784'89 (Prom. 57'9) c) 1,350'05 (Prom. 192'8)
				42	1'550	1'800	227	13'554	239'40	59'7	
				43	1'350	1'700	139	8'259	144'85	59'4	
				44	1'700	2'150	146	9'114	161'45	62'4	
				46	1'750	1'800	215	11'545	188'75	53'6	
				47	1'250	1'800	226	13'993	247'25	61'9	
				49	1'450	1'950	214	12'030	205'45	56'2	
Tierra											
19	14	Prat leonada	Joaquín Birlanga Cornellá (Barcelona)	142	1'450	1'900	179	9'977	168'55	55'7	a) 1,296 (Prom. 185'10) b) 76,805 (Prom. 59'2) c) 1,337'46 (Prom. 191)
				143	1'600	1'700	233	13'810	242'05	59'2	
				145	1'600	1'900	184	11'722	205'35	63'7	
				146	1'800	2'100	161	10'140	179'70	62'9	
				147	1'650	2'100	184	10'470	180'30	56'9	
				148	1'600	2'100	180	10'774	191'50	59'8	
				149	1'800	2'100	174	9'834	168'85	56'5	
Tierra			1	78	1'16						
20	6	Leghorn blanca	Granja Banús Paseo de la Mina Reus (Tarragona)	60	1'550	1'500	174	9'922	170'20	57	a) 1,417 (Prom. 202'4) b) 79,173 (Prom. 55'8) c) 1,334'25 (Prom. 190'6)
				61	1'700	1'950	241	13'655	233'05	56'6	
				64	1'200	1'500	201	10'692	174'65	53'1	
				66	1'650	1'800	167	9'816	172'55	58'7	
				67	1'650	1'800	226	11'295	171'55	49'9	
				68	1'700	1'900	194	10'959	187'60	56'4	
				69	1'650	1'600	214	12'790	223'85	59'7	
Tierra				44	0'80						
21	3	Prat leonada	Granja Avícola Gené S. Felú de Llobregat (Barcelona)	30	1'300	1'700	167	9'576	166'60	57'3	a) 1,362 (Prom. 194) b) 77,147 (Prom. 56'6) c) 1,319'76 (Prom. 188'5)
				31	1'650	1'800	170	9'411	159'65	55'3	
				32	1'600	1'800	211	12'219	212'35	57'9	
				33	1'550	1'800	229	12'457	207'10	54'3	
				35	1'500	1'800	226	13'193	227'65	58'3	
				36	1'750	1'700	169	9'986	176'45	59	
				38	1'400	1'800	190	10,270	169'40	54	
Tierra				35	0'56						

Orden de mérito	Número del lote	Raza	Nombre y dirección del concursante	Número de la gallina	Peso de la gallina		Número de huevos	Peso de los huevos	Puntos	Peso medio de los huevos por gallina	Totales a) De huevos del lote. b) Del peso de los huevos. c) De puntos.
					al llegar al Concurso	al final del Concurso					
22	10	Rhode Island roja	José Braut Ripollet (Barcelona)	101	1'700	2'000	196	10'358	168'30	52'8	a) 1,316 (Prom. 188) b) 74,284 (Prom. 56'4) c) 1,263'24 (Prom. 180'4)
				102	1'500	1'800	202	11'168	188'25	53'2	
				103	1'650	1'550	218	11'598	188'90	53'2	
				104	2'150	2'200	201	12'504	222'15	62'2	
				106	2'000	2'050	184	11'044	194'60	60	
				107	1'500	2'050	140	7'615	127'00	54'3	
				108	2'350	2'100	172	9'906	172'45	57'5	
				Tierra			3	91	1'59		
23	7	Prat leonada	Ramón Sala Balaguer (Lérida)	70	1'550	1'600	165	10'092	175'15	61'1	a) 1,265 (Prom. 1807'7) b) 73,153 (Prom. 57'8) c) 1,231'50 Prom. 175'9)
				71	1'300	1'650	159	9'354	164'35	58'8	
				73	1'500	1'500	204	10'760	175'10	52'6	
				74	1'550	1'550	200	10'671	174'50	53'3	
				75	1'750	1'850	173	10'065	176'40	58'1	
				76	1'450	1'550	190	10'393	173'40	54'7	
				78	1'500	1'800	173	11'818	192'60	67'5	
				Tierra			1				
24	2	Valenciana blanca	Joaquín Ferrán Valencia	21	0'850	1'450	112	6'977	123'65	62'8	a) 1,045 (Prom. 149'2) b) 73,857 (Prom. 70'6) c) 1,193'50 (Prom. 170'5)
				22	1'150	1'800	100	6'513	113'40	65'1	
				23	1'650	2'100	97	7'147	111'50	73'6	
				24	1'600	2'100	193	14'104	221'60	78'2	
				25	1'250	1'800	190	12'613	217'50	66'3	
				26	1'400	2'300	184	14'615	211'60	79'4	
				29	1'600	1'900	169	11'888	194'25	70'3	
				Tierra							

25	8	Villafranquina negra	Pedro Soler Villafra. del Panadés (Barcelona)	81	1'350	1'450	181	10'618	186'25	58'6	a) 1,149 (Prom. 164'1) b) 65,637 (Prom. 57) c) 1,120'37 (Prom. 160)
				82	1'300	1'350	227	12'026	195'45	53	
				83	1'400	1'400	137	8'415	148'95	61'4	
				84	1'300	1'450	179	9'039	140'05	50'4	
				85	1'400	1'600	129	7'983	142'15	61'9	
				86	1'350	1'500	141	8'431	147'75	59'7	
				87	1'550	1'650	155	9'093	159'35	58'6	
				Tierra			32	0'42			
26	11	Prat leonada	Antonio Argimón Cabrils (Barcelona)	111	1'850	1'800	77	5'209	87'90	67'6	a) 829 (Prom. 118'4) b) 49,659 (Prom. 59'9) c) 866'91 (Prom. 123'8)
				112	1'500	1'600	99	6'024	106'85	60'8	
				113	1'550	1'800	129	7'357	126'65	57	
				114	1'500	1'800	96	5'835	103'10	60'7	
				117	1'600	1'800	126	7'393	130'05	58'7	
				118	1'400	1'700	139	7'858	134'65	56'5	
				119	1'650	1'900	162	9'900	176'35	61'1	
				Tierra			1	83	1'36		

SEGUNDA SECCIÓN : PUESTA INVERNAL

a) Clasificación por lotes

SEGÚN LA PUNTUACIÓN OBTENIDA POR LAS SIETE MEJORES GALLINAS DE CADA LOTE

(17 de octubre al 31 de enero.

Primer clasificado : Premio extraordinario de 500 ptas., de la **Dirección General de Ganadería**, al lote n.º 13, de la raza Castellana negra, con 481 puntos y 441 huevos, de un peso de 27,456 g., presentado por **don Emilio Casamayor**, de Valencia.

Segundo clasificado : Premio extraordinario de 375 ptas., de la **Dirección General de Ganadería**, al lote n.º 12, de la raza Castellana negra, con 456'90 puntos y 466 huevos, de un peso de 26,210 g., presentado por la **Granja Paraíso**, de Arenys de Mar (Barcelona).

Tercer clasificado : Premio extraordinario de 250 ptas., de la **Dirección General de Ganadería**, al lote n.º 16, de la raza Prat leonada, con 451'15 puntos y 395 huevos, de un peso de 26,995 g., presentado por **don Juan Serra Alsina**, de Barcelona.

Clasificación	Lote núm.	Raza	Propietario	Localidad	N.º de huevos	Gramos	Puntos
1	13	Castellana negra.....	Emilio Casamayor.....	Valencia.....	441	27,456	481
2	12	Castellana negra.....	Granja Paraíso.....	Arenys de Mar.....	466	26,210	456'90
3	16	Prat leonada.....	Juan Serra Alsina.....	Barcelona.....	395	26,995	451'15
4	15	Leghorn blanca.....	Juan Serra Alsina.....	Barcelona.....	422	24,714	428'60
5	22	Prat leonada.....	José María Vilasaló.....	Moncada.....	416	24,507	419'75
6	14	Prat leonada.....	Joaquín Birlanga.....	Cornellá.....	421	24,187	418
7	17	Prat leonada.....	Lorenzo Huertas.....	San Quirico de la Serra.....	398	23,685	411'85
8	24	Prat leonada.....	Joaquín Regás.....	Cardedeu.....	392	23,188	403'30
9	5	Prat leonada.....	Juan Segura.....	Tárrega.....	386	21,982	378'25
10	20	Leghorn blanca.....	Mercurio Planellas.....	Barcelona.....	378	21,801	376'45
11	4	Prat leonada.....	José Gibert.....	Cambrils.....	401	21,978	367'80
12	23	Rhode Island roja....	Joaquín Regás.....	Cardedeu.....	390	20,783	340'45
13	3	Prat leonada.....	Granja Avícola Gené..	San Feliu de Llobregat...	337	19,435	338'80
14	18	Leghorn blanca.....	Granja Monteflor.....	Sardañola.....	367	20,324	337'40
15	10	Rhode Island roja....	José Braut.....	Ripollet.....	343	19,655	335'90
16	21	Leghorn blanca.....	Francisco Vila.....	Reus.....	376	19,622	311
17	9	Leghorn blanca.....	Antonio Argimón.....	Cabrils.....	334	18,250	305'05
18	25	Prat leonada.....	Granja Ilerda.....	Lérida.....	303	17,429	301'65
19	26	Leghorn blanca.....	Granja Ilerda.....	Lérida.....	290	16,532	287'20
20	1	Castellana negra.....	Juan Mitjans.....	La Ametlla del Vallés....	259	16,445	287'20
21	8	Villafranguina negra..	Pedro Soler.....	Villafranca del Panadés...	298	16,376	271'35
22	7	Prat leonada.....	Ramón Sala.....	Balaguer.....	302	16,377	269'70
23	19	Leghorn blanca.....	Antonio Alfonso.....	Sardañola.....	272	15,709	267'30
24	6	Leghorn blanca.....	Granja Banús.....	Reus.....	319	16,207	248'20
25	11	Prat leonada.....	Antonio Argimón.....	Cabrils.....	157	9,834	172'35
26	2	Valenciana blanca....	Joaquín Ferrán.....	Valencia.....	96	7,209	113'55

NOTA. — Se otorga Diploma de Honor a todos los lotes con más de 360 puntos.

b) Clasificación individual

Primer clasificado : Premio extraordinario de 250 ptas., de la **Dirección General de Ganadería**, a la gallina n.º 121, de la raza Castellana negra, con 77'95 puntos y 68 huevos, de un peso de 4,674 g., presentada por la **Granja Paraíso**, de Arenys de Mar (Barcelona).

Segundo clasificado : Premio extraordinario de 150 ptas., de la **Dirección General de Ganadería**, a la gallina n.º 136, de la raza Castellana negra, con 76'40 puntos y 68 huevos, con un peso de 4,373 g., presentada por **don Emilio Casamayor**, de Valencia.

Tercer clasificado : Premio extraordinario de 100 ptas., de la **Dirección General de Ganadería**, a la gallina n.º 167, de la raza Prat leonada, con 73'50 puntos y 64 huevos, de un peso de 4,226 g., presentada por **don Juan Serra Alsina**, de Barcelona.

Clasificación	Gallina n.º	Raza	Propietario	Localidad	Núm. de huevos	Gramos	Puntos
1	121	Castellana negra	Granja Paraíso	Arenys de Mar	68	4,674	77'95
2	136	Castellana negra	Emilio Casamayor	Valencia	68	4,373	76'40
3	167	Prat leonada	Juan Serra Alsina	Barcelona	64	4,326	73'50
4	246	Prat leonada	Joaquín Regás	Cardedeu	65	4,174	73'10
5	171	Prat leonada	Lorenzo Huertas	San Quirico de la Serra	67	4,180	72'85
6	151	Leghorn blanca	Juan Serra Alsina	Barcelona	67	4,090	72'65
7	120	Castellana negra	Granja Paraíso	Arenys de Mar	64	4,112	72'50
8	231	Rhode Island roja	Joaquín Regás	Cardedeu	75	4,175	71'05
9	47	Prat leonada	José Gibert	Cambriels	69	4,034	70,04
10	139	Castellana negra	Emilio Casamayor	Valencia	78	4,020	70'30
11	104	Rhode Island roja	José Braut	Ripollet	64	3,910	69'45
12	163	Leghorn Blanca	Juan Serra Alsina	Barcelona	60	4,243	68'85
13	221	Prat leonada	José María Vilasaló	Moncada	69	4,383	68'60
14	137	Castellana negra	Emilio Casamayor	Valencia	62	3,845	68'30
15	161	Leghorn blanca	Juan Serra Alsina	Barcelona	60	4,034	68'25
16	146	Prat leonada	Joaquín Birlanga	Cornellá	62	3,842	68'15
17	239	Rhode Island roja	Joaquín Regás	Cardedeu	71	3,979	67'95
18	130	Castellana negra	Emilio Casamayor	Valencia	61	3,876	67'75
19	131	Castellana negra	Emilio Casamayor	Valencia	66	3,832	67'10
20	243	Prat leonada	Joaquín Regás	Cardedeu	62	3,769	66'95
21	125	Castellana negra	Granja Paraíso	Arenys de Mar	62	3,788	66'85
22	145	Prat leonada	Joaquín Birlanga	Cornellá	62	3,785	66'85
23	160	Leghorn blanca	Juan Serra Alsina	Barcelona	59	4,012	66'80
24	190	Leghorn blanca	Antonio Alfonso	Sardañola	67	3,781	66'70
25	138	Castellana negra	Emilio Casamayor	Valencia	58	3,844	66'50
26	156	Leghorn blanca	Juan Serra Alsina	Barcelona	67	3,869	66'25
27	157	Leghorn blanca	Juan Serra Alsina	Barcelona	62	3,754	65'35
28	134	Castellana negra	Emilio Casamayor	Valencia	58	3,664	64'65
29	226	Prat leonada	José María Vilasaló	Moncada	64	3,709	64'60
30	103	Rhode Island roja	José Braut	Ripollet	73	3,946	64'35
31	53	Prat leonada	Juan Segura	Tárrega	64	3,677	63'70
32	154	Prat leonada	Juan Serra Alsina	Barcelona	62	3,647	63'35
33	220	Prat leonada	José María Vilasaló	Moncada	66	3,674	62'40
34	55	Prat leonada	Juan Segura	Tárrega	69	3,744	62'20
35	178	Prat leonada	Lorenzo Huertas	San Quirico de la Serra	56	3,478	61'95
36	155	Prat leonada	Juan Serra Alsina	Barcelona	61	3,538	61'65
37	232	Rhode Island roja	Joaquín Regás	Cardedeu	68	3,698	61'60
38	174	Prat leonada	Lorenzo Huertas	San Quirico de la Serra	57	3,514	61'40
39	32	Prat leonada	Granja Avícola Gené	San Feliu de Llobregat	64	3,584	61'20
40	122	Castellana negra	Granja Paraíso	Arenys de Mar	54	3,433	60'75
41	203	Leghorn blanca	Mercurio Planellas	Barcelona	61	3,513	60'65
42	169	Leghorn blanca	Juan Serra Alsina	Barcelona	53	3,511	60'60
43	128	Castellana negra	Granja Paraíso	Arenys de Mar	54	3,391	60'55
44	142	Prat leonada	Joaquín Birlanga	Cornellá	66	3,537	60'20
45	126	Castellana negra	Granja Paraíso	Arenys de Mar	58	3,432	60'15
46	143	Prat leonada	Joaquín Birlanga	Cornellá	63	3,519	59'65
47	222	Prat leonada	José María Vilasaló	Moncada	59	3,428	59'55
48	18	Castellana negra	Juan Mitjans	La Ametlla del Vallés	52	3,511	59'50

Clasificación	Gallina núm.	Raza	Propietario	Localidad	Núm. de huevos	Gramos	Puntos
49	128	Prat leonada	José María Vilasaló	Moncada	57	3,387	58'80
50	123	Castellana negra	Granja Paraíso	Arenys de Mar	51	3,380	58'15
51	96	Leghorn blanca	Antonio Argimón	Cabrils	61	3,404	58
52	51	Prat leonada	Juan Segura	Tárrega	60	3,382	58
53	207	Leghorn blanca	Mercurio Planella	Barcelona	53	3,319	57'85
54	147	Prat leonada	Joaquín Birlanga	Cornellá	66	3,518	57'70
55	42	Prat leonada	José Gibert	Cambrils	60	3,364	57'40
56	201	Leghorn blanca	Mercurio Planellas	Barcelona	56	3,276	57'30
57	165	Leghorn blanca	Juan Serra Alsina	Barcelona	50	3,280	57'05
58	241	Prat leonada	Joaquín Regás	Cardedeu	52	3,205	57
59	49	Prat leonada	José Gibert	Cambrils	64	3,437	56'70
60	10	Castellana negra	Juan Mitjans	La Ametlla del Vallés	50	3,246	56'55
61	148	Prat leonada	Joaquín Birlanga	Cornellá	53	3,174	56'45
62	227	Prat leonada	José María Vilasaló	Moncada	51	3,172	56'20
63	166	Leghorn blanca	Juan Serra Alsina	Barcelona	49	3,589	56'10
64	46	Prat leonada	José Gibert	Cambrils	72	3,615	55'90
65	73	Prat leonada	Ramón Sala	Balaguer	69	3,507	54'70
66	244	Prat leonada	Joaquín Regás	Cardedeu	58	3,224	54'70
67	54	Prat leonada	Juan Segura	Tárrega	51	3,064	54'40
68	181	Leghorn blanca	Granja Monteflor	Sardañola	63	3,330	54'30
69	173	Prat leonada	Lorenzo Huertas	San Quírico de la Serra	56	3,153	54'30
70	172	Prat leonada	Lorenzo Huertas	San Quírico de la Serra	50	3,059	54'25
71	267	Leghorn blanca	Granja Ilerda	Lérida	56	3,157	54'10
72	209	Leghorn blanca	Mercurio Planellas	Barcelona	57	3,165	53'75
73	33	Prat leonada	Granja Avícola Gené	San Felú de Llobregat	58	3,180	53'70
74	177	Prat leonada	Lorenzo Huertas	San Quírico de la Serra	61	3,270	53'60
75	179	Prat leonada	Lorenzo Huertas	San Quírico de la Serra	51	3,031	53'50
76	199	Leghorn blanca	Antonio Alfonso	Sardañola	48	3,109	53'45
77	61	Leghorn blanca	Granja Banús	Reus	65	3,384	53'40
78	187	Leghorn blanca	Granja Monteflor	Sardañola	54	3,092	53'35
79	188	Leghorn blanca	Granja Monteflor	Sardañola	64	3,339	53'20
80	94	Leghorn blanca	Antonio Argimón	Cabrils	56	3,125	53'15

81	59	Prat leonada	Juan Segura	Tárrega	49	2,967	53'05
82	189	Leghorn blanca	Granja Monteflor	Sardañola	47	3,073	52'95
83	182	Leghorn blanca	Granja Monteflor	Sardañola	61	3,243	52'90
84	82	Villafranquina negra	Pedro Soler	Villafranca del Panadés	66	3,394	52'40
85	106	Rhode Island roja	José Braut	Ripollet	54	3,087	52'40
86	219	Leghorn blanca	Francisco Vila	Reus	61	3,234	52'30
87	249	Prat leonada	Joaquín Regás	Cardedeu	59	3,162	52'05
88	208	Leghorn blanca	Mercurio Planellas	Barcelona	54	3,035	51'85
89	50	Prat leonada	Juan Segura	Tárrega	55	3,052	51'60
90	248	Prat leonada	Joaquín Regás	Cardedeu	49	2,902	51'15
91	48	Prat leonada	José Gibert	Cambrils	55	3,001	50'90
92	152	Prat leonada	Juan Serra Alsina	Barcelona	49	2,886	50'85
93	269	Leghorn blanca	Granja Ilerda	Lérida	55	3,013	50'20
94	70	Prat leonada	Ramón Sala	Balaguer	52	2,977	50'15
95	206	Leghorn blanca	Mercurio Planellas	Barcelona	52	2,889	49'60
96	225	Prat leonada	José María Vilasaló	Moncada	50	2,753	49'60
97	115	Prat leonada	Antonio Argimón	Cabrils	45	2,720	49'35
98	140	Prat leonada	Joaquín Birlanga	Cornellá	49	2,812	49
99	34	Prat leonada	Granja Avícola Gené	San Felú de Llobregat	48	2,796	48'85
100	158	Prat leonada	Juan Serra Alsina	Barcelona	54	2,930	48'50
101	240	Prat leonada	Joaquín Regás	Cardedeu	47	2,752	48'45
102	84	Villafranquina negra	Pedro Soler	Villafranca del Panadés	62	3,128	48'20
103	30	Prat leonada	Granja Avícola Gené	San Felú de Llobregat	49	2,798	48'20
104	250	Prat leonada	Granja Ilerda	Lérida	50	2,790	48'20
105	211	Leghorn blanca	Francisco Vila	Reus	52	2,866	47'30
106	259	Prat leonada	Granja Ilerda	Lérida	46	2,723	47'10
107	69	Leghorn blanca	Granja Banús	Reus	50	2,788	47'05
108	215	Leghorn blanca	Francisco Vila	Reus	60	3,025	46'60
109	98	Leghorn blanca	Antonio Argimón	Cabrils	47	2,676	46'30
110	218	Leghorn blanca	Francisco Vila	Reus	52	2,786	46
111	202	Leghorn blanca	Mercurio Planellas	Barcelona	45	2,604	45'45

NOTA. — Se entrega certificado de puesta invernal a todas las gallinas con más de 60 puntos.

TERCERA SECCIÓN : PUESTA INDIVIDUAL

GALLINAS QUE HAN OBTENIDO MÁS DE 200 PUNTOS, Y CON DERECHO AL CERTIFICADO INDIVIDUAL DE PUESTA

Primer clasificado : Copa de la **Excma. Diputación Provincial de Barcelona** y Premio extraordinario de 500 ptas., de la **Dirección General de Ganadería**, a la gallina n.º 136, de la raza Castellana negra, con 282'75 puntos y 258 huevos, de un peso de 16,090 g., presentada por **don Emilio Casamayor**, de Valencia.

Segundo clasificado : Diploma y Premio extraordinario de 375 ptas., de la **Dirección General de Ganadería**, a la gallina n.º 171, de la raza Prat leonada, con 278'45 puntos y 251 huevos, de un peso de 16,054 g., presentada por **don Lorenzo Huertas**, de San Quírico de la Serra (Barcelona).

Tercer clasificado : Diploma y Premio extraordinario de 250 ptas., de la **Dirección General de Ganadería**, a la gallina n.º 10, de la raza Castellana negra, con 263'70 puntos y 230 huevos, de un peso de 15,196 g., presentada por **don Juan Mitjans Jansana**, de la Ametlla del Vallés (Barcelona).

Orden de mérito	Gallina núm.	Raza	Propietario	Localidad	Número de huevos	Gramos	Puntos
1	136	Castellana negra	Emilio Casamayor	Valencia	258	16,090	282'75
2	171	Prat leonada	Lorenzo Huertas	San Quírico de la Serra	251	16,054	278'45
3	10	Castellana negra	Juan Mitjans	La Ametlla del Vallés	230	15,196	263'70
4	246	Prat leonada	Joaquín Regás	Cardedeu	230	14,875	260'65
5	121	Castellana negra	Granja Paraiso	Arenys de Mar	226	15,924	259'40
6	203	Leghorn blanca	Mercurio Planellas	Barcelona	240	14,466	255'65
7	178	Prat leonada	Lorenzo Huertas	San Quírico de la Serra	230	14,290	255'60
8	190	Leghorn blanca	Antonio Alfonso	Sardañola	256	14,387	248'15
9	139	Castellana negra	Emilio Casamayor	Valencia	237	14,707	247'90
10	172	Prat leonada	Lorenzo Huertas	San Quírico de la Serra	229	13,990	247'90
11	47	Prat leonada	José Gibert	Cambrils	226	13,993	247'25
12	137	Castellana negra	Emilio Casamayor	Valencia	220	13,851	246'85
13	143	Prat leonada	Joaquín Birlanga	Cornellá	233	13,810	242'05
14	241	Prat leonada	Joaquín Regás	Cardedeu	220	13,560	241'65
15	126	Castellana negra	Granja Paraiso	Arenys de Mar	237	13,792	241'15
16	42	Prat leonada	José Gibert	Cambrils	227	13,554	239'40
17	130	Castellana negra	Emilio Casamayor	Valencia	209	13,779	237'50
18	156	Leghorn blanca	Juan Serra Alsina	Barcelona	249	13,943	235'30
19	55	Prat leonada	Juan Segura	Tárrega	240	13,641	234'70
20	197	Leghorn blanca	Antonio Alfonso	Sardañola	220	13,229	234'35
21	61	Leghorn blanca	Granja Banús	Reus	241	13,655	233'05
22	135	Castellana negra	Emilio Casamayor	Valencia	205	13,211	232'95
23	231	Rhode Island roja	Joaquín Regás	Cardedeu	253	14,790	232'90
24	170	Prat leonada	Lorenzo Huertas	San Quírico de la Serra	220	13,202	232'90
25	230	Rhode Island roja	Joaquín Regás	Cardedeu	241	13,655	232
26	219	Leghorn blanca	Francisco Vila	Reus	234	13,290	228'30
27	35	Prat leonada	Granja Avícola Gené	San Feliu de Llobregat	226	13,197	227'65
28	159	Leghorn blanca	Juan Serra Alsina	Barcelona	203	12,960	227'15
29	154	Leghorn blanca	Juan Serra Alsina	Barcelona	215	12,788	225'45

Orden de mérito	Gallina núm.	Raza	Propietario	Localidad	Número de huevos	Gramos	Puntos
30	98	Leghorn blanca	Antonio Argimón	Cabrils	228	12,993	225'40
31	174	Prat leonada	Lorenzo Huertas	San Quírico de la Serra	204	12,693	225'35
32	207	Leghorn blanca	Mercurio Planellas	Barcelona	202	13,041	225'10
33	120	Castellana negra	Granja Paraíso	Arenys de Mar	206	12,724	224'90
34	94	Leghorn blanca	Antonio Argimón	Cabrils	216	12,912	224'10
35	69	Leghorn blanca	Granja Banús	Reus	214	12,790	223'85
36	198	Leghorn blanca	Antonio Alfonso	Sardañola	206	12,634	223
37	104	Rhode Island roja	José Braut	Ripollet	201	12,504	222'15
38	173	Prat Leonada	Lorenzo Huertas	San Quírico de la Serra	230	12,944	222'10
39	24	Valenciana blanca	Joaquín Ferrán	Valencia	193	14,104	221'60
40	169	Prat leonada	Juan Serra Alsina	Barcelona	193	12,886	221'40
41	141	Leghorn blanca	Juan Serra Alsina	Barcelona	199	12,332	218'25
42	167	Prat leonada	Juan Serra Alsina	Barcelona	190	13,091	218'05
43	25	Valenciana blanca	Joaquín Ferrán	Valencia	190	12,613	217'50
44	244	Prat leonada	Joaquín Regás	Cardedeu	220	12,520	217'30
45	199	Leghorn blanca	Antonio Alfonso	Sardañola	192	13,152	217'25
46	153	Leghorn blanca	Juan Serra Alsina	Barcelona	213	12,501	216'70
47	260	Leghorn blanca	Granja Ilerda	Lérida	213	12,414	216'20
48	220	Prat leonada	José María Vilasaló	Moncada	222	12,549	215'15
49	163	Prat leonada	Juan Serra Alsina	Barcelona	187	13,327	214'90
50	16	Castellana negra	Juan Mitjans	La Ametlla del Vallés	191	12,117	213'95
51	248	Prat leonada	Joaquín Regás	Cardedeu	201	11,974	213'85
52	240	Prat leonada	Joaquín Regás	Cardedeu	212	12,377	213'80
53	226	Prat leonada	José María Vilasaló	Moncada	219	12,381	213'60
54	257	Prat leonada	Granja Ilerda	Lérida	223	12,494	213'55
55	267	Leghorn blanca	Granja Ilerda	Lérida	228	12,596	213'40
56	125	Castellana negra	Granja Paraíso	Arenys de Mar	194	11,969	212'85
57	32	Prat leonada	Granja Avícola Gené	San Feliu de Llobregat	214	12,219	212'35
58	182	Leghorn blanca	Granja Monteflor	Sardañola	232	12,671	212'25

59	26	Valenciana blanca	Joaquín Ferrán	Valencia	184	14,615	211'60
60	256	Prat leonada	Granja Ilerda	Lérida	192	11,833	211'50
61	177	Prat leonada	Lorenzo Huertas	San Quírico de la Serra	240	12,834	211'10
62	232	Rhode Island roja	Joaquín Regás	Cardedeu	223	12,396	210'70
63	261	Leghorn blanca	Granja Ilerda	Lérida	197	11,757	210
64	97	Leghorn blanca	Antonio Argimón	Cabrils	201	11,889	209'35
65	254	Prat leonada	Granja Ilerda	Lérida	199	11,867	209'15
66	131	Castellana negra	Emilio Casamayor	Valencia	214	12,109	208'90
67	57	Prat leonada	Juan Segura	Tárrega	211	12,072	208'85
68	222	Prat leonada	José María Vilasaló	Moncada	195	11,783	208'05
69	196	Leghorn blanca	Antonio Alfonso	Sardañola	201	11,887	207'50
70	33	Prat leonada	Granja Avícola Gené	San Feliu de Llobregat	229	12,457	207'10
71	96	Leghorn blanca	Antonio Argimón	Cabrils	202	11,841	207'05
72	54	Prat leonada	Juan Segura	Tárrega	189	11,604	206'85
73	262	Leghorn blanca	Granja Ilerda	Lérida	190	12,067	206'45
74	13	Castellana negra	Juan Mitjans	La Ametlla del Vallés	188	11,530	206'40
75	243	Prat leonada	Joaquín Regás	Cardedeu	192	11,637	206'35
76	49	Prat leonada	José Gibert	Cabrils	214	12,030	205'45
77	115	Prat leonada	Joaquín Birlanga	Cornellá	184	11,722	205'35
78	189	Leghorn blanca	Granja Monteflor	Sardañola	180	12,149	205'20
79	211	Leghorn blanca	Francisco Vila	Reus	204	11,844	205
80	123	Castellana negra	Granja Paraíso	Arenys de Mar	188	11,661	204'20
81	155	Leghorn blanca	Juan Serra Alsina	Barcelona	199	11,613	203'20
82	58	Prat leonada	Juan Segura	Tárrega	200	11,633	202'35
83	258	Prat leonada	Granja Ilerda	Lérida	212	11,844	200'35

SECCIÓN RAZAS NACIONALES PRESENTADAS
POR CRIADORES DE LA PROVINCIA DE BARCELONA

SECCIÓN PRIMERA : PUESTA TOTAL

Primer clasificado : Copa de la **Cámara Oficial Agrícola de Barcelona**, al lote n.º 12, de la raza Castellana negra, con 1,541'78 puntos y 1,411 huevos, de un peso de 88,619 g., presentado por la **Granja Paraíso**, de Arenys de Mar (Barcelona).

SECCIÓN SEGUNDA : PUESTA INVERNAL

a) Por lotes

Primer clasificado : Copa de la **Cooperativa de Avicultores y Cunicultores de Barcelona**, al lote n.º 12, de la raza Castellana negra, con 456'90 puntos y 466 huevos, de un peso de 26,210 gramos, presentado por la **Granja Paraíso**, de Arenys de Mar (Barcelona).

b) Por individuos

Primer clasificado : Copa de la **Cooperativa de Avicultores y Cunicultores de Barcelona**, a la gallina n.º 121, de la raza Castellana negra, con 77'95 puntos y 68 huevos, de un peso de 4,674 g., presentada por la **Granja Paraíso**, de Arenys de Mar (Barcelona).

SECCIÓN TERCERA : PUESTA INDIVIDUAL

Primer clasificado : Copa de la **Cámara Oficial Agrícola de Barcelona**, a la gallina n.º 171, de la raza Prat leonada, con 278'45 puntos y 251 huevos, de un peso de 16,054 g., presentada por don **Lorenzo Huertas**, de San Quirico de la Serra (Barcelona).

ALIMENTACIÓN

Durante el presente Concurso, el plan de alimentación establecido ha sido el siguiente:

A disposición de las gallinas durante todo el día:

MEZCLAS DE HARINAS SECAS

		<u>Prótidos</u>	<u>Lípidos</u>	<u>Glicidos</u>	<u>U. A.</u>
		<i>Por 100</i>	<i>Por 100</i>	<i>Por 100</i>	<i>Por 100</i>
25	% Harina de maíz.....	1'85	1'—	16'17	30'50
10	% » de cebada.....	0'69	0'19	6'06	10'70
14'5	% » de alpiste.....	1'39	0'78	7'96	15'50
7'5	% » de avena.....	0'58	0'30	3'34	7'20
25	% salvadillo.....	2'55	1'—	11'75	24'50
10	% harina de carne.....	5'60	0'80	—	13'80
3'5	% harina de turtó de linaza (60 % de proteínas)	1'01	0'28	1'06	4'40
2	% conchilla de ostras.....	—	—	—	—
1	% harina de huesos.....	—	—	—	—
0'5	% azufre en flor.....	—	—	—	—
1	% carbón vegetal.....	—	—	—	—
100		13'67	4'35	46'34	106'60

$$R. N. = \frac{13'67}{46'34 + (4'35 \times 2'2)} = \frac{1}{4'1}$$

• Mediodía : 60 g. de verdura por cabeza (coles, ensalada, escarolas, avena forrajera, remolacha, etc., según la época del año).

Atardecer : 20 g. de avena germinada por cabeza.

CANTIDAD DE ALIMENTOS CONCENTRADOS PARA PRODUCIR UNA DOCENA Y UN KILOGRAMO DE HUEVOS

Núm. del lote	Raza	Peso de las aves		Aumento de peso	Alimentos concentrados consumidos en 48 semanas	Producción durante las 48 semanas del Concurso			Cantidad de alimentos concentrados por	
		9/10/43	17/9/44			Unidades	Docenas	Kgs.	docena de huevos	kilo de huevos
		Kgs.	Kgs.	Kgs.	Kgs.				Kgs.	
13	Castellana negra.	12'300	11'600	—0'700	341	2,078	173'0	127'305	1'971	2'657
24	Prat leonada.	14'600	16'050	1'450	338	2,045	170'5	119'375	1'982	2'831
6	Leghorn blanca.	15'450	16'550	1'100	333	1,975	164'5	108'722	2'024	3'063
18	Leghorn blanca.	10'800	14'000	3'200	323	1,861	155'0	106'909	2'083	3'021
26	Leghorn blanca.	13'650	15'000	1'350	293	1,679	140'0	98'073	2'092	2'987
21	Leghorn blanca.	15'550	15,550	—	334	1,916	159'5	108'697	2'094	3'073
4	Prat leonada.	13'000	16'000	3'000	295	1,685	140'5	98'198	2'099	3'004
9	Leghorn blanca.	14'400	16'300	1'900	335	1,865	155'5	106'246	2'154	3'153
17	Prat leonada.	15'750	19'250	3'500	386	2,131	177'5	129'044	2'174	2,991
12	Castellana negra.	16'000	16'300	0'300	346	1'891	157'5	118'873	2'196	2'910
1	Castellana negra.	12'500	16'800	4'300	318	1,734	144'5	107'829	2'200	2'949
15	Leghorn blanca.	13'350	15'900	2'050	311	1,636	136'5	96'702	2'278	3'216
25	Prat leonada.	15'350	17'050	1'700	347	1,808	150'5	104'395	2'305	3'224
10	Rhode Island roja. ...	14'850	16'600	1'750	298	1,534	128'5	87'004	2'319	3'485
23	Rhode Island roja. ...	14'900	16'850	1'950	374	1,920	160'0	103'351	2'337	3'619
19	Leghorn blanca.	16'500	18'500	2'000	361	1,813	151'0	107'999	2'390	3,343
5	Prat leonada.	12'750	14'700	1'950	327	1,639	136'5	89'698	2'395	3'645
20	Leghorn blanca.	14'800	15'650	0'850	363	1,798	150'0	107'527	2'420	3'376
3	Prat leonada.	15'450	17'100	1'650	378	1,839	153'25	102'959	2'466	3'636
14	Prat leonada.	14'700	17'050	2'350	363	1,657	138'0	97'681	2'630	3'716
22	Prat leonada.	14'100	14'000	0'100	351	1,598	133'0	94'581	2'639	3'711
16	Prat leonada.	17'350	20'250	2'900	356	1,600	133'0	109'624	2'676	3'247
8	Villafranquina negra. ...	12'250	12,850	0'600	306	1,361	116'0	79'482	2'724	3'976
7	Prat leonada.	14'800	15'850	1'050	362	1,500	125'0	86'298	2'896	4'195
2	Valenciana blanca ...	13'450	19'350	5'900	302	1,140	95'0	80'209	3'178	3'765
11	Prat leonada.	12'800	14'400	1,600	303	1,090	91'0	66'347	3'329	4'567
		371'400	419'500	48'100	8,754	44,823	3,735'25	2,645'119	2'343	3'309

Peso medio por gallina al iniciarse el Concurso.	1'528	Kg.
» » » » final del Concurso.	1'726	»
Aumento medio de peso.	0'198	»
Kilogramos de alimentos concentrados por docena de huevos.	2'343	»
» » » » » kilogramo de huevos.	3'309	»
Ración media diaria de alimentos concentrados por cabeza.	104'5	g.

CUADRO I

Total de huevos, peso de los mismos y puntos obtenidos por el conjunto de aves clasificadas en cada uno de los Concursos celebrados hasta la fecha

	N.º de aves clasificadas	N.º de huevos	Pro-medio	Peso	Pro-medio	N.º de puntos	Pro-medio
				Kgs.	Grs.		
1.º Concurso	140	25,026	178	—	—	24,857	184
2.º »	126	22,308	176	—	—	23,337	185
3.º »	140	24,771	176	—	—	24,689	176
4.º »	133	26,146	196	1,570	60	26,842	201
5.º »	112	22,666	202	1,352	59	23,281	207
6.º »	133	21,659	162	1,286	59	22,286	167
7.º »	168	28,878	172	1,677	58	28,538	170
8.º »	182	34,916	191	2,081	59	35,700	196

CUADRO II

Puesta, peso de los huevos y puntos obtenidos por los lotes vencedores, en la categoría de puesta total, en cada uno de los Concursos celebrados hasta la fecha

	Raza	N.º de huevos	Pro-medio	Peso	Pro-medio	N.º de puntos	Pro-medio
				Grs.	Grs.		
1.º Concurso	Prat leonada	1,460	208	85,548	58	1,513	216
2.º »	Prat leonada	1,440	205	88,757	58	1,548	221
3.º »	Leghorn blanca	1,478	211	84,654	57	1,411	201
4.º »	Prat leonada	1,589	227	92,389	58	1,587	227
5.º »	Castellana negra	1,458	208	92,774	63	1,617	231
6.º »	Prat leonada	1,419	202	84,260	58	1,465	209
7.º »	Leghorn blanca	1,324	189	80,309	60	1,398	199
8.º »	Prat leonada	1,604	229	96,028	59	1,673	239

CUADRO III

Puesta invernál de los lotes vencedores en cada uno de los Concursos celebrados hasta la fecha

	Raza	N.º de huevos	Pro-medio	Peso	Pro-medio	N.º de puntos	Pro-medio
				Grs.	Grs.		
1.º Concurso	Prat leonada	436	63	24,960	57	393	56
2.º »	Prat leonada	422	60	24,439	57	428	61
3.º »	Rhode Island roja	432	61	23,184	53	379	54
4.º »	Prat leonada	464	66	26,000	56	439	62
5.º »	Prat leonada	459	65	25,976	56	443	63
6.º »	Rhode Island roja	412	58	23,463	56	402	57
7.º »	Prat leonada	384	54	21,122	55	354	50
8.º »	Castellana negra	441	63	27,456	62	481	68

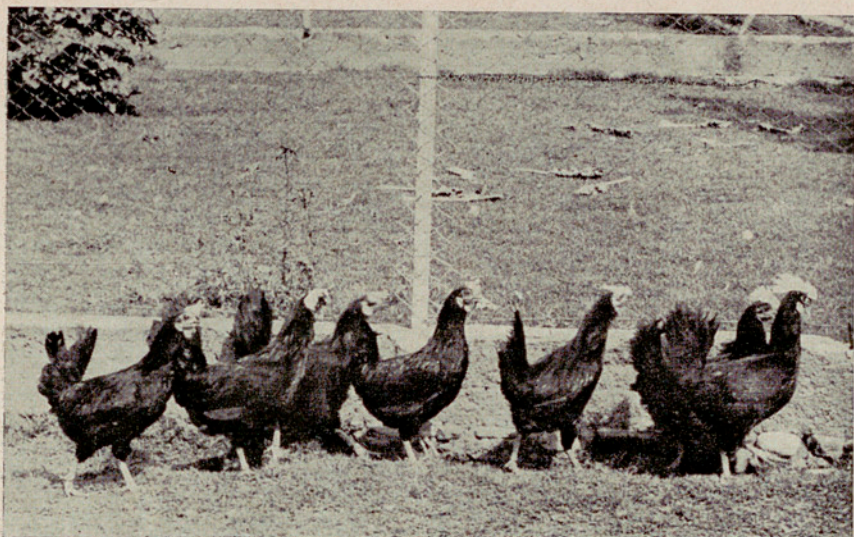

Lote n.º 12 de la raza Castellana negra, presentado por la Granja Paraíso, ganador de la Copa de la Cámara Oficial Agrícola de Barcelona y de la Copa de la Cooperativa de Avicultores de Barcelona.



Lote n.º 24 de la raza Prat leonada, presentado por don Joaquín Regás, de Cardedeu, clasificado con una puesta de 1,480 huevos de un peso medio de 59'5 gramos.



Gallina n.º 136, Castellana negra, presentada por don Emilio Casamayor, ganadora Copa de Campeonato individual de la Diputación de Barcelona. Puesta, 258 huevos; puntos, 282'75.

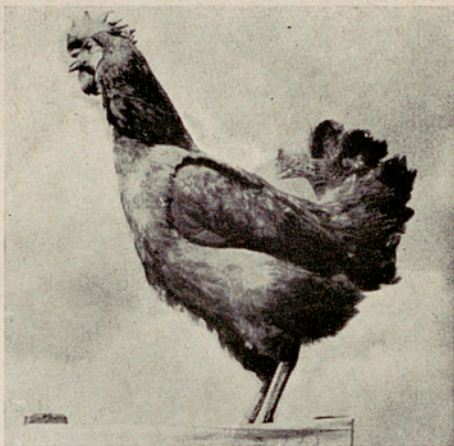

Gallina n.º 171, Prat leonada, presentada por don Lorenzo Huertas, ganadora Copa de la Cámara Oficial Agrícola de Barcelona. Puesta, 251 huevos; puntos, 278'45.

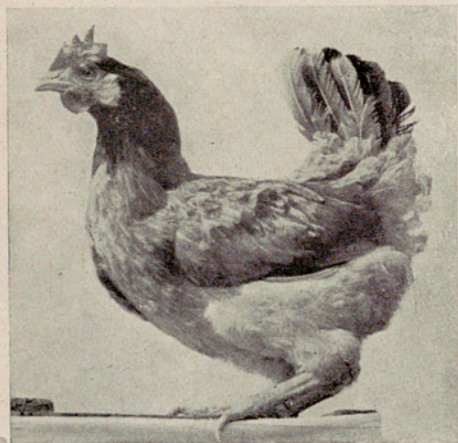

Gallina n.º 246, Prat leonada, presentada por don Joaquín Regás, de Cardeden. Puesta, 230 huevos; puntos, 263'30.

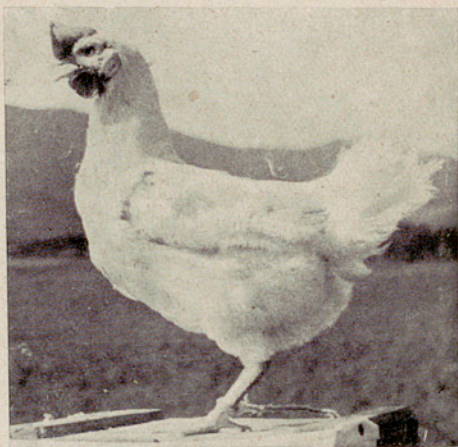

Gallina n.º 203, Leghorn blanca, presentada por don Mercurio Planellas. Puesta, 240 huevos; puntos, 255'65.

CUADRO IV

Puesta invernal alcanzada por las gallinas campeonas de esta sección en cada uno de los Concursos celebrados hasta la fecha

	Raza	N.º de huevos	Peso	Promedio	Puntos
			Grs.	Grs.	
1.º Concurso	Prat leonada.....	69	4,156	60	73'50
2.º »	Prat blanca.....	70	3,951	56	68'—
3.º »	Rhode Island roja.	73	4,036	55	68'50
4.º »	Prat leonada.....	73	4,129	56	70'80
5.º »	Utrerana blanca..	74	4,259	57	73'70
6.º »	Rhode Island roja.	71	4,244	59	75'05
7.º »	Prat leonada.....	79	4,152	52	67'—
8.º »	Castellana negra..	68	4,674	68	77'—

CUADRO V

Puesta total alcanzada por las gallinas vencedoras en cada uno de los Concursos celebrados hasta la fecha

	Raza	N.º de huevos	Peso	Promedio	Puntos
			Grs.	Grs.	
1.º Concurso	Prat blanca.....	263	15,279	58	258'30
2.º »	Prat leonada.....	242	14,357	59	257'70
3.º »	Leghorn blanca...	261	15,433	59	260'80
4.º »	Prat leonada.....	265	15,396	58	267'—
5.º »	Utrerana blanca..	265	14,708	55	248'75
6.º »	Rhode Island roja.	224	14,218	63	252'35
7.º »	Rhode Island roja.	220	14,009	63	247'10
8.º »	Castellana negra..	258	16,090	62	282'75

CUADRO VI

Número y porcentaje de gallinas cluecas y muertas durante el Concurso 1943-44

Raza	N.º de gallinas	Cluecas		Muertas	
		Número	Porcentaje	Número	Porcentaje
Prat leonada.....	110	52	47 %	7	6'3 %
Leghorn blanca.....	80	7	9 %	5	6'2 %
Castellana negra.....	30	6	20 %	2	6'6 %
Rhode Island roja....	20	8	40 %	2	10 %
Villafranquina negra...	10	7	70 %	1	10 %
Valenciana blanca.....	10	4	40 %	—	—
	260	84	32 %	17	6'5 %

CUADRO IV
Puesta inicial seleccionada por las gallinas campeonas de esta sección
en cada uno de los Concursos celebrados hasta la fecha

REGLAMENTO DE LOS CONCURSOS AVÍCOLAS DE PUESTA QUE SE
CELEBRAN EN LA GRANJA-ESCUELA DE AGRICULTURA DE CALDAS
DE MONTBUY

1. El Concurso tiene lugar en la Granja-Escuela de Agricultura de Caldas de Montbuy, y en él podrán inscribirse pollas de cualquier raza pura y definida, nacional o extranjera, nacidas en el país.

2. El Concurso principiará dentro de la primera quincena de octubre de cada año, y durará cuarenta y ocho semanas, divididas en doce períodos de cuatro semanas cada uno.

3. Las inscripciones se harán por lotes de 10 aves todas de la misma variedad y raza, nacidas dentro del mismo año en que empiece el Concurso. Las aves pertenecerán, para las razas locales, a los tipos preconizados por los Servicios de Ganadería en sus concursos, y para las otras razas, a los tipos internacionales; serán inscritas forzosamente a nombre de sus propietarios.

4. El Concurso se limitará a un máximo de 30 lotes. En caso de presentarse mayor concurrencia, se procederá a la eliminación de los lotes sobrantes. Al proceder a la eliminación, se procurará que estén representados el mayor número posible de productores y se dará preferencia a los avicultores que controlen debidamente la puesta, y en último término prevalecerá el orden de demanda de inscripción.

5. Al llegar las aves a la Granja-Escuela de Agricultura de Caldas de Montbuy serán vacunadas contra la difteria. La Dirección se reserva el derecho de investigar la presencia de aves tuberculosas y de destruir las infectadas.

Toda ave que muera se remitirá al Laboratorio de Patología Animal de los Servicios Técnicos de Agricultura para su

autopsia, y se enviará una copia del dictamen al propietario y a la Dirección del Concurso.

Si, según el diagnóstico de los Técnicos del Laboratorio de Patología Animal, el ave hubiese fallecido de enfermedad que por su naturaleza pueda afectar a la sanidad de las demás, se procederá al reconocimiento facultativo de las del lote a que pertenecía, resolviéndose lo que del mismo resultare conveniente.

6. Para descubrir la presencia de las aves que lleven el bacilo de la Diarrea Blanca, se verificará el análisis de la sangre. La primera prueba se llevará a término antes de empezar el Concurso, y el segundo análisis se realizará a los tres meses. Si solamente reacciona positivamente una sola gallina, se permitirá su substitución. En caso de reaccionar dos o más aves, se rehusará la inscripción del lote. Todas las aves que reaccionen positivamente en la primera y segunda prueba serán retiradas y entregadas a sus dueños.

7. El propietario de cada lote expedirá un certificado haciendo constar que en su explotación avícola no se ha presentado ninguna enfermedad infecciosa durante los cuatro meses anteriores a la apertura del Concurso.

8. Aunque la inscripción sea de 10 gallinas, únicamente siete tomarán parte en el Concurso. A los efectos de la clasificación puntuarán las siete gallinas de más puesta del lote. No será permitida ninguna substitución, excepto en los casos de enfermedad aguda o de mortalidad accidental; en este caso podrán completarse los lotes hasta llegar a las siete gallinas.

9. Los derechos de inscripción por cada lote serán de 40 ptas., que se pagarán en el momento de hacer la inscripción. En el caso de que por cualquier causa no fuese admitido el lote, se devolverán los derechos de inscripción.

Los animales se enviarán a la Granja-Escuela de Agricultura de Caldas de Montbuy con los portes pagados, y los embalajes se devolverán a portes debidos. Al final del Concurso, los embalajes se reintegrarán a portes pagados y deberán llegar, a más tardar, el día antes de clausurarse el Concurso. Las aves se devolverán, inmediatamente después de terminado el Concurso, a porte debido. La Dirección se reserva el derecho de

poder retener las aves hasta el año justo de haber empezado el Concurso.

Ningún ave o lote podrán ser retirados por su propietario durante la celebración del Concurso, excepto en los casos que la Dirección lo crea conveniente.

10. Las inscripciones y todas las informaciones se obtendrán dirigiéndose a los Servicios Técnicos de Agricultura, Urgel, n.º 187, Barcelona. Las solicitudes de inscripción se dirigirán a los Servicios Técnicos de Agricultura antes del 25 de septiembre, y seguidamente se comunicará a los interesados la aceptación o denegación de la solicitud. Los lotes llegarán al Concurso antes del 5 de octubre.

11. La Dirección se reserva el derecho de devolver:

a) Los lotes de tipo y color heterogéneos que no permitan considerarlos como de raza definida y los que acusen ser producto de cruzamiento.

b) Los lotes de aves demasiado viejas o muy jóvenes.

c) Los lotes que no hayan empezado a poner antes del 31 de diciembre.

d) Las aves que no pongan antes de las dieciséis semanas de haber empezado el Concurso.

12. Al llegar al Concurso, todas las aves serán marcadas con anillas precintadas especiales y se suprimirán todas las que lleven, comunicando al propietario relación de la substitución de unas marcas por otras.

13. La Dirección del Concurso establecerá y publicará la ración de alimentación antes de empezar el Concurso.

14. El Concurso se decidirá por el total de puntos acumulados por las siete pollas de mejor puntuación. La puntuación se calculará a base de la siguiente escala:

	<u>Puntos</u>
Huevos de más de 62 gr.....	1'15
» » 62-61-60 »	1'1
» » 59-58-57-56 »	1'—
» » 55-54-53 »	0'9
» » 52-51-50 »	0'8
» » 49-48-47 »	0'7
» » 46-45-44 »	0'6
» » 43-42-41-40 »	0'5
» » menos de 40 »	0'—

A partir de los 62 gr. no se concede ningún aumento más de puntuación. Los huevos de menos de 40 gr. no puntuarán. Los nuevos puestos fuera del nidal registrador entrarán en el cálculo de la mediana de puesta del lote, y además, al total de puesta de cada gallina se le sumará el cociente que le corresponda por prorrateo.

15. Todos los huevos que se recojan durante el Concurso se venderán para ayudar a los gastos de sostenimiento del mismo.

16. La marcha del Concurso se dará a conocer al final de cada período a los concursantes y a las entidades y publicaciones que lo deseen, por medio de unas hojas, en las que figurarán los huevos registrados al nidal-trampa de cada animal y el lote a que pertenezca, con indicación del puntaje correspondiente y nombre del concursante.

17. Para la clasificación se establecen las tres categorías siguientes:

PRIMERA SECCIÓN : *Puesta total.*

Por la suma de los puntos alcanzados por las siete mejores gallinas de cada lote durante las cuarenta y ocho semanas.

Se concederá un Diploma a todos los lotes que acumulen por lo menos 1,400 puntos.

SEGUNDA SECCIÓN : *Puesta invernal.*

a) Subsección. Por lotes : Según la cantidad de puntos obtenidos por las siete mejores gallinas durante los noventa y un días del período invernal, que se contará a partir del primer huevo puesto, y cerrándose el período el día 31 de enero.

b) Subsección. Por individuos : Se clasificarán todas las aves con una puesta invernal superior a 45 puntos, calculándose el período de puesta invernal como en el caso anterior.

Se concederán Diplomas a todos los lotes con una puesta invernal superior a 360 puntos, y un certificado de puesta invernal a todas las gallinas que acumulen más de 60 puntos durante dicho período.

TERCERA SECCIÓN : *Puesta individual.*

Se concederán Diplomas a las tres gallinas mejor clasificadas, y certificados individuales a todas aquellas que alcancen por lo menos 200 puntos. Todas estas aves se marcarán con una anilla especial y podrá solicitarse su inscripción en el Libro Registro de «Records de Puesta» abierto por los Servicios de Ganadería. Éstos se reservan el derecho de denegar la inscripción en dicho libro, de las aves que a su juicio no reúnan las características raciales correspondientes.

18. En caso de igual puntuación o misma cantidad de huevos entre dos lotes o entre dos gallinas, decidirá la clasificación el mayor peso de los huevos.

En los Diplomas se consignará la categoría y concepto del premio. A criterio de la Junta organizadora y clasificadora del Concurso, podrán otorgarse premios extraordinarios.

19. Los concursantes podrán visitar el Concurso todos los sábados, de las dos de la tarde hasta la puesta del sol, y en otras horas siempre que obtengan permiso especial.

20. No se reconocerá ninguna venta ni transferencia hecha durante la celebración del Concurso.

21. La Dirección del Concurso declina toda responsabilidad por los daños que puedan sobrevenir a las aves, por enfermedades, incendios, fraude, etc.

22. Todos los casos no previstos en el presente Reglamento serán resueltos por los Servicios Técnicos de Agricultura.

Octubre de 1944.

CONCURSO AVÍCOLA DE PUESTA 1944-45

Para el Concurso Avícola de Puesta 1944-45, la Junta Organizadora y Clasificadora ha acordado establecer la siguiente distribución de Premios:

PRIMERA SECCIÓN : PUESTA TOTAL

Primer clasificado : Copa de Campeonato de la **Excma. Diputación Provincial de Barcelona** y Premio extraordinario de 1,000 ptas. de la **Dirección General de Ganadería**.

Segundo clasificado : Premio extraordinario de 750 ptas. de la **Dirección General de Ganadería**.

Tercer clasificado : Premio extraordinario de 500 ptas. de la **Dirección General de Ganadería**.

CATEGORÍA RAZAS NACIONALES

a) PRESENTADAS POR CRIADORES DE LA PROVINCIA DE BARCELONA

Primer clasificado : Copa de la **Cámara Oficial Agrícola de Barcelona**.

b) PRESENTADAS POR CRIADORÈS DE LA PROVINCIA DE TARRAGONA

Primer clasificado : Copa de la **Cámara Oficial Agrícola de Tarragona**.

SEGUNDA SECCIÓN : PUESTA INVERNAL

a) Subsección por lotes

Primer clasificado : Premio extraordinario de 500 ptas. de la **Dirección General de Ganadería**.

Segundo clasificado : Premio extraordinario de 375 ptas. de la **Dirección General de Ganadería**.

Tercer clasificado : Premio extraordinario de 250 ptas. de la **Dirección General de Ganadería**.

CATEGORÍA RAZAS NACIONALES
PRESENTADAS POR CRIADORES DE LA PROVINCIA DE BARCELONA

Primer clasificado : Copa de la **Cooperativa Provincial de Avicultores y Cunicultores** de Barcelona.

b) Subsección individual

Primer clasificado : Premio extraordinario de 250 ptas. de la **Dirección General de Ganadería.**

Segundo clasificado : Premio extraordinario de 150 ptas. de la **Dirección General de Ganadería.**

Tercer clasificado : Premio extraordinario de 100 ptas. de la **Dirección General de Ganadería.**

CATEGORÍA RAZAS NACIONALES
PRESENTADAS POR CRIADORES DE LA PROVINCIA DE BARCELONA

Primer clasificado : Copa de la **Cooperativa Provincial de Avicultores y Cunicultores** de Barcelona.

TERCERA SECCIÓN : PUESTA INDIVIDUAL

Primer clasificado : Copa de la **Excma. Diputación Provincial de Barcelona** y Premio extraordinario de 500 ptas. de la **Dirección General de Ganadería.**

Segundo clasificado : Diploma y Premio extraordinario de 375 pesetas de la **Dirección General de Ganadería.**

Tercer clasificado : Diploma y Premio extraordinario de 250 ptas. de la **Dirección General de Ganadería.**

CATEGORÍA RAZAS NACIONALES
PRESENTADAS POR CRIADORES DE LA PROVINCIA DE BARCELONA

Copa de la **Cámara Oficial Agrícola de Barcelona** al primer clasificado.

NOTA IMPORTANTE. — En caso de coincidir el primer clasificado de las secciones primera y tercera con el primer clasificado de la categoría de Razas Nacionales presentadas por criadores de la provincia, el premio de esta categoría se otorgará al clasificado en segundo lugar.

FU-8-13

Casa Provincial de Caridad
Imprenta - Escuela