

MANCOMUNITAT
DE CATALUNYA
CRÒNICA OFICIAL



SUMARI

MANCOMUNITAT
DE CATALUNYA
CRÒNICA OFICIAL

	Pàgines		Pàgines
PRESIDÈNCIA	33	<i>Vària</i>	41
Assumptes generals.....	33	Tercer Congrés Internacional d'Educació moral.....	41
Personal.....	34	AGRICULTURA	42
XVI Assemblea de la Mancomunitat de Catalunya.....	34	<i>Serveis tècnics d'Agricultura</i>	42
Convocatòria a l'Assemblea.....	34	Servei de Ramaderia.....	42
Visites i assistència a actes.....	34	Servei d'Acció social agrària.....	43
CULTURA I INSTRUCCIÓ	35	Servei d'Arbres fruiters.....	43
<i>Centres acadèmics</i>	35	Servei de Terra campa.....	43
Institut d'Estudis Catalans:		Servei de Viticultura i Enologia.....	44
Secció de Ciències: Seminari-Laboratori de Fisiologia.....	35	Laboratori dels Serveis tècnics d'Agricultura.....	44
Secció Filològica	35	Servei forestal.....	44
<i>Serveis científico-administratius</i>	35	Memòria sobre un possible Parc nacional del Montseny	44
Conservació i catalogació de monuments.....	35	Memòria referent a les orientacions a tenir en compte per al futur Parc nacional del Montseny	45
Junta de Ciències Naturals.....	35	Cursets de divulgació	46
Servei Meteorològic de Catalunya.....	36	OBRES HIDRÀULIQUES I DE SANEJAMENT	47
Comissió d'Educació General.....	36	TELÈFONS	47
<i>Museus, Biblioteques i Arxius</i>	36	Treballs en curs i obres acabades.....	48
Junta de Museus de Barcelona.....	36	FERROCARRILS	48
Biblioteques:		CARRUTERES, CAMINS I PONTS	48
Biblioteca Popular de Badalona.....	37	Construcció	48
* * de Valls	37	Reparació i conservació.....	51
* * de Pineda.....	37	Arbrat	54
* * del Centre Català, de Mendoza.....	37	Material	54
* * de Catalunya.....	37	<i>Vària</i>	54
* * del Consell de Pedagogia.....	38	Informe del Conseller de Carreteres, camins i ponts.....	54
* * Popular de Borges Blanques.....	38	BENEFICÈNCIA I SANITAT	55
* * de Canet de Mar.....	38	<i>Beneficència</i>	55
* * d'Olot.....	38	Personal.....	56
* * de Valls.....	38	Sessions de les Juntes de Govern dels Establiments de Beneficència:	
Creació d'una Biblioteca per als asilats en els Establiments de Beneficència de Girona.....	39	Barcelona.....	58
<i>Ensenyament</i>	39	Lleyda.....	59
Ensenyament superior:		Memòria relativa a l'assistència familiar dels alienats a l'estranger.....	60
Laboratori de Psicologia.....	39	<i>Sanitat</i>	62
Memòria de les tasques realitzades pel Laboratori de Psicologia.....	39	POLÍTICA SOCIAL	62
Cursos monogràfics d'Alts Estudis i d'Intercanvi.....	40	HISENDA	62
Ensenyament tècnic-industrial:		Hisenda.....	63
Escola del Treball.....	40	Pressupost	63
Escola d'Indústries tèxtils.....	40	Emprèstits	64
Ensenyament professional:		Arbitris	64
Escola Professional per a la Dona	41		
Escola d'Administració	41		
Ensenyament artístic:			
Conferències de Gimnàstica rítmica.....	41		
Ensenyament domèstic.....	41		
Premis, beques i subvencions.....	41		

CRÒNICA OFICIAL



MANCOMUNITAT DE CATALUNYA

ANY III

FEBRER MCMXXII

NÚM. 2

PRESIDÈNCIA

ASSUMPTES GENERALS

Acords del Consell Permanent

Acordà el Consell:

Pendre esment del testimoni de regreïament del Nunci de S. S., amb motiu del condol que li fou tramès per la mort del Sant Pare Benet XV; acordant-se significar-li la felicitació de la Mancomunitat per l'elecció de S. S. Pius XI.

— Donar-se per informat de la salutació del Diputat D. Albert de Quintana donant compte d'haver complert la comanda oficial que se li féu amb motiu de les festes celebrades a Cervèr en honor dels fills d'aquella vila morts per la França.

— Donar-se per assabentat de la salutació del Bloc Nacionalista Catalònia de Guantánamo (Cuba), amb motiu de la presa de possessió de la nova Junta directiva.

(Sessió del dia 8 de febrer de 1922.)

Pendre esment de l'ofici de la Diputació de Lleyda trametent la certificació de l'acord pres per aquella Diputació declarant net l'acte de D. Carles Saura i Castany, admetent-lo com a Diputat pel districte de Tremp-Viella.

(Sessió del dia 9 de febrer de 1922.)

Donar-se per assabentat d'un ofici de l'entitat Fomento y Turismo de Gran Canaria, de les Palmes, comunicant l'acord de la Directiva de fer present a la Mancomunitat l'agraïment per l'informe que ha facilitat sobre Fires Oficials de Mostres.

— Aprovar la relació de despeses efectuades pel senyor President de l'Acadèmia de Jurisprudència i Legislació, D. Francesc d'A. Maspons, amb motiu del seu viatge a Madrid, durant els dies 5 a 12 del corrent, ocasionat per la publicació del Reglament d'Organització i Regime del Notariat, assumpte d'interès per la Mancomunitat, que importa 818'90 pessetes, a satisfer amb càrrec a la part. 378, art. 10, cap. 10 del Pressupost vigent.

(Sessió del dia 16 de febrer de 1922.)

Oïdes les manifestacions del senyor President referent a la visita que li ha fet una representació dels accionistes i acreedors del Banc de Barcelona, interessant de la Mancomunitat, prop del Poder públic, una acció encaminada a obtenir una disposició modificant la llei en sentit de facilitar l'arranjament i alçament de suspensió de pagaments del Banc de Barcelona, dirigir al senyor President del Consell de Ministres el següent telegrama:

«Si els accionistes i acreedors del Banc de Barcelona han estimat que era altament convenient a llur interès concertar una concòrdia que permeti a aquella entitat reprendre les seves operacions, l'interès públic reclama amb més apremi encara aquesta solució. Per això demanem a V. E. que atorgui el concurs del Poder a fi que pugui assolir-se tan desitjada finalitat.»

— Adherir-se a l'homenatge a l'Orfeó Català amb motiu de la commemoració de la primera audició catalana de la «Passió» de J. Sebastià Bach, facultant-se la Presidència per a destinar a aquest objecte fins a 500 pessetes, amb càrrec a la partida d'imprevistos.

— Designar el Diputat D. Ramon Noguer i Comet perquè representi la Mancomunitat en els actes de simpatia al senyor Degà del Col·legi Notarial de la nostra ciutat, amb motiu de la seva actitud en la campanya contra el nou Reglament de Notaries.

— Donar-se per assabentat de la protesta tramesa per la Direcció de les Escoles Catalanes Verdaguier contra la campanya d'odi a Catalunya intensificada per alguns diaris de Madrid.

— La Presidència donà compte al Consell del testimoni de regreïament de Mr. Griffith, en nom del Govern i del poble d'Irlanda, per la salutació del Consell Permanent de la Mancomunitat, en nom de Catalunya.

— Pendre esment d'una salutació del Conseller Sr. Riera excusant la seva assistència per retènr-lo a Madrid la gestió de diversos assumptes d'interès per la Mancomunitat.

— Per constar en acte el seu condol per la mort del senyor Diputat D. Tomàs Fontova, que tan dignament presidia la Comissió d'Acció social de l'Assemblea, comunicant-se aquest acord a la família.

(Sessió del dia 22 de febrer de 1922.)

— A proposta del Director d'Hisenda, amb el plan del Conseller del Servei, aprovar la relació de despeses efectuades per D. Francesc d'A. Maspons i Anglasesell, amb motiu de la seva estada a Madrid del 13 al 19 del mes corrent per a gestionar assumptes d'interès per la Mancomunitat, que importen 732'15 pessetes, a satisfer amb càrrec a la part. 378 del Pressupost vigent.

— Aprovar la relació de les despeses de viatge i estades a Madrid dels Srs. Vallès i Pujals, del dia 17 al 22 de gener, 4 a 10 de febrer i 12 a 17 del mateix mes, i Ramon Cunill, del 17 al 29 de gener, que importa un total de 3.316'55 pessetes, a satisfer amb càrrec a la part. 378 del Pressupost vigent.

(Sessió del dia 23 de febrer de 1922.)

PERSONAL

Acords del Consell Permanent

Acordà el Consell:

Atesa la proposta del Tribunal encarregat, per acord de 22 de desembre proppassat, de fallar el Concurs obert entre funcionaris procedents de les Diputacions mancomunades per a la provisió del càrrec de Registrador general de la Mancomunitat, nomenar D. Joan Burgada i Julià per a ocupar la referida plaça, amb subjecció al Reglament d'Oficines de la Mancomunitat.

— Donar-se per informat de l'ofici del senyor Arquitecte interí de la Mancomunitat, D. Joan Rubió i Bellver, assabentant l'acabament de les obres de construcció d'un pis intermedi i reforçament dels subsistents en dues sales del Palau de la Generalitat, designant-se el Diputat D. Josep Grañé per a procedir a la recepció provisional de les obres.

(Sessió del dia 16 de febrer de 1922.)

XVI ASSEMBLEA DE LA MANCOMUNITAT

Acords del Consell Permanent

Acordà el Consell:

Encomanar a la Secretaria l'organització del servei especial d'actes i de premsa, amb motiu de les tasques de l'Assemblea, en la mateixa forma que funcionà els dies de la darrera reunió.

— Assabentat que havien estat tramesos als senyors Diputats els volums de projectes d'acord que passen a deliberació de la pròxima Assemblea, i pres esment de l'ordre del dia que per la Presidència d'aquella li ha estat comunicat, distribuir els torns d'intervenció dels senyors Consellers en els debats i els treballs d'informació prop de les Comissions respectives.

(Sessió del dia 22 de febrer de 1922.)

Notícies i documents

CONVOCATÒRIA A L'ASSEMBLEA

Ha estat tramesa als senyors Diputats de la Mancomunitat la comunicació següent:

«Vist l'art. 4.¹ de l'Estatut;

Atesa la deliberació del Consell Permanent del dia 26 del passat mes de gener.

Es convocada l'Assemblea pel dia 28 del corrent mes de febrer, a les quatre de la tarda, en el Palau de la Generalitat.

Barcelona, 10 de febrer de 1922. — *El President, J. Puig i Cadafalch.*

— El dia 28, a les quatre de la tarda, començaren les tasques de la XVI Assemblea de la Mancomunitat de Catalunya, amb l'assistència de gairebé la totalitat de senyors Diputats. La CRÒNICA del mes de març ressenyarà els acords i les deliberacions d'aquesta reunió ordinària.

VISITES I ASSISTÈNCIA A ACTES

Notícies i documents

El senyor President, acompanyat del Cap del Ceremonial, va assistir al solemne Te Deum, en acció de gràcia per l'elecció de S. S. Pius XI.

— El senyor President, acompanyat del Secretari i del Cap del Ceremonial, assistí a la Diada nacionalista de Montblanch, apadrinant la senyera de l'Orfeó Montblanquí i l'acte de donació de la «Torre Portal Boves».

— El Diputat Sr. Ràfols dugué la representació del senyor President a la festa de la col·locació de la primera pedra del nou camp d'esports del Barcelona F. C.

— La Mancomunitat assistí en corporació a l'enterrament del Diputat D. Tomàs Fontova i Esteve, presidint el dol el President de la Mancomunitat, els Consellers Srs. Sol, Vallès i Pujals, Bofill i Matas i Diputats Srs. d'Abadal, Flaquer, Pich, Capmany, de Riba, Massó i Llorens, el Secretari i el Cap del Ceremonial.

— El Diputat Sr. Valls i Taberner representà el senyor President a la vetllada necrològica a la memòria de S. S. Benet XV, organitzada per la Junta Diocesana al Palau de la Música Catalana.

— El dia de l'arribada de l'esquadra anglesa, el seu Vice-almirall, Sir William Nicholson, acompanyat del Cònsol britànic, en fer la visita oficial a les autoritats va complimentar el senyor President, essent rebut pel Sr. Massó i Llorens, canviant afectuosos parlaments de salutació. A la tarda, el Diputat Sr. Massó i Llorens, en representació del senyor President, acompanyat del Secretari del Consell i del Cap del Ceremonial, tornà la visita al Vice-almirall a bord del cuirassat «Barham». Posteriorment el Vice-almirall, acompanyat d'alguns oficials de l'esquadra, visità la Mancomunitat i l'Institut d'Estudis Catalans. Els visitants foren rebuts pel senyor President al qual acompanyaren alguns senyors Diputats i l'alt personal de la Mancomunitat.

CULTURA I INSTRUCCIÓ

CENTRES ACADÈMICS

INSTITUT D'ESTUDIS CATALANS

SECCIÓ DE CIÈNCIES

Acords del Consell Permanent

SEMINARI-LABORATORI DE FISIOLOGIA

Acordà el Consell:

Pendre esment de la petició de la Secció de Ciències de l'Institut d'Estudis Catalans en sentit que es concedeixi al Seminari-Laboratori de Fisiologia, dirigit pel Dr. Pi i Suñer, la quantitat de 15,000 pessetes per a adquisició de material d'investigació i d'estudi, i comunicar a l'organisme sol·licitant que no hi hagué possibilitat d'ampliar la quantitat del Pressupost destinada a la referida Secció de Ciències de l'Institut. (Sessió del dia 8 de febrer de 1922.)

SECCIÓ FILOLÒGICA

En les sessions d'aquesta secció corresponents al mes de gener es continuà la revisió de paraules que han de figurar en el Diccionari de la llengua catalana.

— Està a punt de sortir la tercera edició de la *Gramàtica catalana* d'En Pompeu Fabra, editada per l'Institut.

— S'han estudiat diverses redaccions de formularis per a documents oficials encarregats per diferents departaments de la Mancomunitat.

SERVEIS CIENTÍFICO-ADMINISTRATIUS

CONSERVACIÓ I CATALOGACIÓ DE MONUMENTS

Acords del Consell Permanent

Acordà el Consell:

Oïdes les manifestacions del senyor President respecte a què D.^a Maria de la Nativitat Sabater feia donació, a títol gratuït, a la Mancomunitat de l'anomenada «Torre Portal Bovés», situada en el recinte urbà de la vila de Montblanch, torre de la qual es publiquen diverses fotografies en aquest número de la CRÒNICA, adoptar els següents extrems:

1.^a Acceptar la donació de l'esmentada «Torre Portal Bovés» regraciant la donadora pel seu despendiment.

2.^a Autoritzar el senyor President perquè, en nom i representació de la Mancomunitat, formalitzi l'acceptació de la repetida «Torre Portal Bovés», compareixent a l'efecte a l'atorgació de la corresponent escriptura.

3.^a Donar compte d'aquest acord a l'Assemblea de la Mancomunitat en la pròxima reunió que celebri. (Sessió del dia 9 de febrer de 1922.)

Encomanar a la Secció Arqueològica de l'Institut que el Servei de Conservació de Monuments presenti un pla de conservació i possible utilització de la «Torre Portal Bovés», de Montblanch, cedida a la Mancomunitat. (Sessió del dia 23 de febrer de 1922.)

JUNTA DE CIÈNCIES NATURALS

Notícies i documents

Sessió de 10 de febrer de 1922. — Sots la presidència d'En Manuel Cazorro, Vice-president, i amb l'assistència dels Il·lres. Srs. Barbey, Bofill i Pichot, Cazorro, Jansana, Montaner i Valls, a dos quarts de set del vespre és oberta la sessió, actuant de Secretari el Dr. Font Quer.

Llegida l'acta de la sessió anterior, de 25 de novembre passat, és aprovada per unanimitat.

La Presidència dona compte a la Junta de la mort d'En Lluís Mariano Vidal, Vocal honorari, essent acordat que consti en acte el sentiment de la Junta per la pèrdua d'aquest savi geòleg, i que els senyors Cazorro i Bofill i Pichot siguin portadors a la família del finat d'un ofici en què consti l'acord susdit.

Llegida una petició de la Direcció tècnica de les Biblioteques Populars, en la qual demanen vuit exemplars de les publicacions de la Junta per a repartir a les dites Biblioteques Populars, és acordat, de conformitat amb la petició, cedir els exemplars que demanen.

La Secretaria dona compte de dues instàncies dirigides al senyor President de la Junta, una dels senyors Regents M. San Miguel, A. Codina i J. Aguilar Amat, i altra del Personal auxiliar, en les quals demanen els siguin abonades les diferències de sou entre el que fixà la Junta per al vigent pressupost interior seu i el de l'any passat que han vingut percebint per propi acord de la Junta, puix que aquesta no ha pogut ingressar la quantitat que figurava condicionada per l'Ajuntament en el pressupost d'ingressos. Després de parlar llargament el senyor Tresorer i els Srs. Cazorro, Barbey i Secretari, és acordat, vist l'estat de comptes que presenta la Secretaria:

1.^a Que tenint en compte que la quantitat total que la Junta rebrà de l'Ajuntament per a atendre les despeses de Personal és de 32,733'50 pessetes, insuficient per a fer efectiva cap millora de sou, sigui destinada a aquest fi una quantitat d'un altre capítol.

2.^a Que vistes les actuals possibilitats econòmiques de la Junta sigui abonada a tot el personal de la seva plantilla una gratificació igual a la suma de dues mesades.

3.^a Que les 5,579'90 pessetes que importa la totalitat de les gratificacions acordades siguin abonades amb càrrec al capítol d'ingressos del Parc zoològic.

Vista una instància d'En F. Valentí oferint a la Junta un exemplar mascle de lleopard per al Parc zoològic.

gic, pel preu de 1,000 pessetes, és acordat que informi el senyor Director del Parc.

Llegida una altra instància d'En Lluís Soler, en la qual proposa a la Junta l'adquisició d'un grup de gorilles i altres animals naturalitzats pel preu global de 22,600 pessetes, a cobrar en tres anualitats, és acordat deixar la proposta sobre la taula, vista la impossibilitat de realitzar actualment despeses conseqüents, perquè resolgui la Junta pròxima.

La Secretaria presenta les liquidacions corresponents al tercer trimestre de l'actual exercici econòmic dels tres Departaments del Museu, Despeses generals i Laboratori de Taxidèrmia, i la del primer trimestre del Parc zoològic, essent acordat que passin al senyor Tresorer perquè les censuri i informi en la pròxima sessió de la Junta.

I no havent-hi altres assumptes a tractar és aixecada la sessió a dos quarts de vuit del vespre.

SERVEI METEOROLÒGIC DE CATALUNYA

Notícies i documents

Aquest Servei ha editat dues notes d'estudi més. La primera, que en el número d'ordre d'aquestes publicacions té el 3, porta per títol *Freqüència de les direccions del vent a Barcelona*, i la signa el Sr. Manuel Alvarez Castrillon.

El núm. 4 es refereix a les *Pluges a Catalunya durant la tardor de 1921*, i el signa el Sr. Joaquim Febrer.

COMISSIÓ D'EDUCACIÓ GENERAL

Notícies i documents

Aquesta Comissió ha publicat un fulletó amb el següent text:

«L'acció de l'Escola és i ha d'ésser, necessàriament, insuficient sempre; però ho és i ho ha d'ésser d'una manera singular en el nostre temps i en la nostra terra.» D'aquesta manera començava N'Enric Prat de la Riba el preàmbul sobre creació de l'Institut d'Educació General.

I l'acció de la nostra Escola és insuficient per tal com sol produir-se sense l'espontaneïtat ni l'eficàcia de la llengua pròpia. I, encara, l'acció de l'Escola és insuficient per tal com sol produir-se dintre el clos d'una aula i a l'entorn d'unes poques disciplines elementals; i deixa d'actuar quan els homes en formació més han de menester d'aquella acció educativa, que és des d'aquell moment que les activitats i potències de l'home, començant d'ésser tal, esclaten i actuen amb tota la força.

Es aleshores que comença la vida de la lluita, del treball que, si un hom no vigila, l'aplana i el guanya. I aleshores ve que l'home, sovint, oblida normes d'esperit, valors i continguts morals, exemplaris de ben viure i de recte obrar; i no sols això, ans també passa que en la mateixa vida física l'home esdevé indolent, rutinari, i, per tant, s'esmortueix la seva valor espiritual.

I és que a aquest home, al poble, en general, li manquen estímuls, punts d'orientació, veus guiaïdores que fàcilment els menin i bellament.

Aquestes veus guiaïdores són les que, de primer antuvi, es proposa d'escampar per tot Catalunya la Comissió d'Educació General de la Mancomunitat, mitjançant curssets generals i conferències que podran ser de moltes matèries; història, geografia, política (com a

art de governament), higiene, urbanització, tradicions nacionals i altres temes encara.

D'aquesta manera anem a escometre la realització, en una part petita, del vastíssim pla de l'Institut d'Educació General per anar de mica en mica vers algunes altres modestes realitzacions.

D'aquesta manera assajarem una difusió patriòtica, avivant en el poble el sentit de Catalunya en totes les manifestacions de la vida.

És clar, doncs, que aquesta Comissió no pretén repetir allò mateix que ja fan organismes propis: aquesta Comissió no va a fer tècnica, ni art, ni divulgació científica, pròpiament tals, sinó que pensa valer-se de tots aquests temes i lliçons de coses sempre amb el caire d'educació, presentant-ho com a estímuls de perfecció cívica, fomentadors d'ideals col·lectius i hàbits patriòtics.

Una tasca per l'estil es dediquen a fer, entitats similars, a Itàlia, a França, a Nord-Amèrica, a Anglaterra, a Alemanya, valent-se també de conferències i l'ustrades per a escampar en llurs països llavors i ferments educatius.

La Comissió d'Educació General ve, doncs, a oferir aquest servei, des d'ara, a tothom de Catalunya: Ajuntaments i Corporacions. Per tothom s'ofereix i de tothom n'espera col·laboració.

Poden adreçar-vos, si us plau, a l'esmentada Comissió d'Educació General (Palau de la Generalitat, Barcelona).

Ultra aquest fulletó, aquesta Comissió ha editat també un volum. Es tracta d'una compilació dels textos oficials de creació i funcionament d'aquest organisme, emesos pel Consell de la Mancomunitat i per l'Assemblea, des de la seva creació. Amb la lectura d'aquest volum s'obté un coneixement de tot el que ha estat fet i el que es projecta en ordre a l'educació general del nostre poble.

MUSEUS, BIBLIOTEQUES I ARXIUS

JUNTA DE MUSEUS DE BARCELONA

Notícies i documents

Extracte dels acords presos en la reunió celebrada el dia 17 de febrer de 1922. — Fou presidida pel M. Il·ltre. senyor D. Josep Llimona, amb assistència dels Il·ltres Srs. don Josep Barbey, D. Manuel Fuxà, D. Carles Pirozzini, D. Josep M.^a Bassols, D. Jaume Bofill i Matas, D. Ferran Valls, D. Manuel Rodríguez Codolà, D. Francesc Galí, D. Ricard Canals, D. Jeroni Martorell, D. Francesc Pujols i el Director dels Museus, Secretari, D. Joaquim Folch i Torres.

En virtut de les respectives conformitats expressades pels corresponents ofertors quedaren determinades en ferm les següents adquisicions, de les quals se n'havia fet contraoferta de preu:

Per a la Secció d'Art Contemporani:

Un paisatge amb cavalls, pintura d'En J. Armet; un bocet a l'oli, obra d'En Vayreda, representant la Rambla d'Olot en dia de festa; dues obres, amb figures femenines, de N'Isidre Nonell.

Per a la Secció d'Art Medieval i Modern:

Un fris de rajoles catalanes, segle XVIII; dues talles representant la Verge i sant Joan, segle XIV; una vànova de malla; un gran pot de farmàcia, obra de Terol, segle XV, reconstruït; una imatge de pedra, policromada, segle XV; una creu d'altar, en fusta policromada, segle XIII; una imatge en talla, d'igual època; una col·lecció de randes; un plat de fruïtera d'Alcora; una pintura d'En

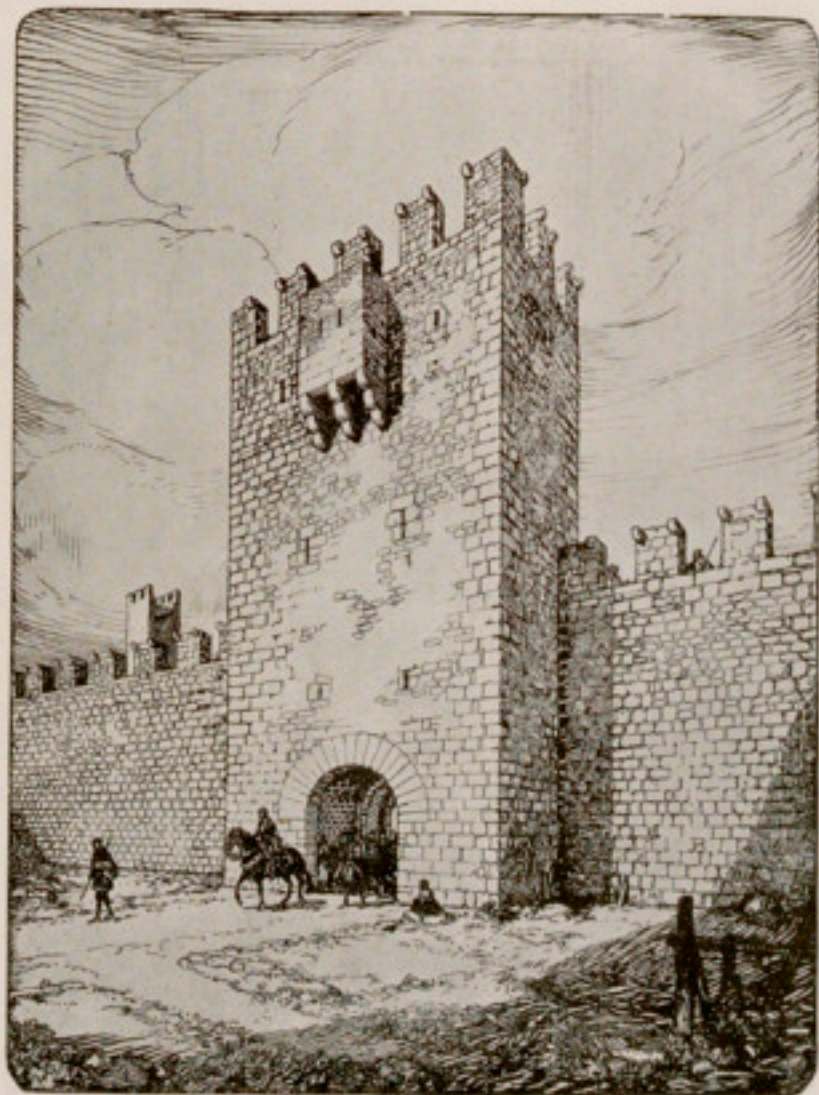

RECONSTRUCCIÓ DE LA TORRE PORTAL BOVÈ DE LA VILA DE MONTBLANCH
RECENTMENT OFERTA PER D.^a MARIA DE LA NATIVITAT SABATER A LA MANCOMUNITAT DE CATALUNYA

Pau Montañà «La Pau firmada a Basilea», i una altra d'En Pere Cuquet «Un àngel».

El retaule gòtic de Cubells, signat pel pintor valencià Joan Reixach, i la taula i fragment de retaule d'Encamp.

A proposta de la Comissió d'Art Contemporani es feren també en ferm les següents compres:

«Casament d'Alfons XII amb la reina Mercè», «Exposició del cadàver de la reina», «Saló del Palau del Duc de la Victòria» i «Cambra mortuòria del General Espartero», pintures a l'oli d'En Ramon Padró, retrats de Ramon Padró, pare, Tomàs Padró i Ramon Padró, fills, pintures a l'oli d'En Caba; un lot de cent sis exemplars escultòrics, petits estudis i bocets en terra cuita, de l'escultor català del primer terç del passat segle En Damià Campeny, i divuit exemplars més del seu deixeble En Ramon Padró. La pintura a l'oli «Valenciana», obra d'En Hermen Anglada Camarassa.

A proposta de la mateixa Comissió d'Art Contemporani s'acordà recabar el canvi de les canyeres de plom de la canalització de l'aigua en el Palau de Belles Arts, per altres de ferro, a fi d'evitar el perill de que les primeres es fonguessin en el desgraciat cas d'incendi i quedés sense aigua l'edifici; que la inauguració del Museu de Belles Arts s'ajorni fins a quan estiguin executades totes les reformes que es varen senyalar com a necessàries per al dit edifici. S'acordà també adquirir mangueres per al servei d'incendis en aquell Palau.

A proposta de la Comissió d'Art Medieval i Modern s'acordaren en ferm les següents compres:

Una porta ferrada, d'època romànica, amb son picaportes; el retaule central de l'altar gòtic, segle XV, de l'església parroquial de Santa Maria de Cervera, i una caixa, de la mateixa època, decorada amb entallats i policromia.

I, finalment, agrair el donatiu de D. Josep Colominas de quatre fragments de teixits espanyols, segles XVII-XVIII.

BIBLIOTEQUES

Acords del Consell Permanent

BIBLIOTECA POPULAR DE BADALONA

Acordà el Consell:

Aprovar el projecte, plec de condicions i pressupost referents a la construcció de l'edifici que es destina a Biblioteca Popular en la ciutat de Badalona, per l'import total de 63.460'61 pessetes, que presenta l'Arquitecte del Consell de Pedagogia D. Lluís Planas.

(Sessió del dia 16 de febrer de 1922.)

BIBLIOTECA POPULAR DE VALLS

Acordà el Consell:

Declarar excedent, amb tots els drets que li confereix l'art. 36 del Reglament de Biblioteques, i a partir del dia 16 del present mes, a la Srta. Maria Solsona i Suñer, Bibliotecària de la Mancomunitat, que exerceix el càrrec de Directora de la Biblioteca Popular de Valls.

(Sessió del dia 16 de febrer de 1922.)

BIBLIOTECA POPULAR DE PINEDA

Acordà el Consell:

Aprovar la recepció provisional de l'edifici destinat a Biblioteca Popular en la vila de Pineda, de conformi-

tat amb l'acte signat el dia 13 del present mes pel senyor Diputat D. Ricard de Campmany, en representació del Consell; per l'Arquitecte-director de les obres D. Lluís Planas, i pel contractista de les obres D. Josep Codina.

(Sessió del dia 23 de febrer de 1922.)

BIBLIOTECA DEL CENTRE CATALÀ DE MENDOZA

Acordà el Consell:

Posar sota el patronatge de la Mancomunitat de Catalunya la Biblioteca del Centre Català de Mendoza, en la mateixa forma i condicions de la del Casal Català de Buenos Aires, i, mentre s'espera l'oportunitat d'incloure en els Pressupostos la partida corresponent a la tramesa ordinària de llibres, encarregar al Consell de Pedagogia la tramesa d'un lot semblant al de les Biblioteques de Buenos Aires i Montevideo.

(Sessió del dia 16 de febrer de 1922.)

Notícies i documents

Considerant que el Reglament de Biblioteques Populares impossibilita el nomenament directe de bibliotecàries, i atès el criteri del Consell de Pedagogia contrari a la col·locació de bibliotecàries a despeses de la partida genèrica de Biblioteques Populares mentre no exerceixi els càrrecs propis d'aquestes biblioteques, l'esmentat Consell va veure's impossibilitat d'informar favorablement la instància de l'Institut de Psicologia.

BIBLIOTECA DE CATALUNYA

El moviment durant el mes de febrer ha estat el següent:

Obres servides a la Sala de lectura, 2,352.

Llibres deixats pel Servei de préstec, 402.

Llegidors, 3,120.

Obres registrades, 743.

Llista de donadors de llibres corresponent al present mes: Biblioteca Municipal de Guayaquil, Junta de Ciències Naturals de Barcelona, Société des Nations, Consulat d'Alemanya, Rvnd. P. Fr. A. Ivars Cardona, J. L. Savinian, J. Minguéz, Real Academia Española, Centre de Lectura de Reus, Director de la revista *Los Estados Unidos*, J. Colominas, Maggs Bros, García Rico, J. Battle, Vda. de J. Barret, Princeton University Press, Real Academia de Ciències y Artes, Mancomunitat de Catalunya, Rvnd. P. J. Gudiol Cunill, President de la Mancomunitat, Arxiu Municipal de Barcelona, A. Hornyanszki, Ajuntament de Barcelona, Colegio oficial de Doctores y Licenciados en Filosofía y Letras, J. Carreras Artau, J. Carandell, R. d'Alós, M. Creus, A. Codina, Rvnd. P. Vicent de Peralta, M. Folguera Duran, Mn. J. Serra Vilaró i Institut de Cultura i Biblioteca Popular per la Dona.

— L'eminent musicòleg alemany J. Wolf ha publicat en l'*Archiv für Musikwissenschaft* una extensa i elogiosa recensió de l'edició dels *Madrigals* de Brudieu, feta pel Mestre Pedrell i Mn. Higiní Anglès, dins de la sèrie de publicacions del Departament de Música de la Biblioteca de Catalunya.

— Entre les adquisicions que últimament ha fet la Biblioteca, mereix ésser especialment esmentada la d'un manuscrit del segle XV, contenint diverses obres en vers d'En Bernat Metge, una d'elles desconeguda, i un incunable sevillà, d'escola lul·liana, que tampoc és

mencionat en les bibliografies. Les dues adquisicions foren fetes en molt bones condicions.

Mercès al patriotisme del Sr. Manuel Creus, fill del l'escriptor ja difunt D. Teodor Creus, la Biblioteca ha pogut adquirir, en condicions sumament ventatjoses, un manuscrit de les *Constitucions de Catalunya*, d'En Narcís de Sant Dionís, i un incunable de Lleyda, raríssim, contenint el text català del *Sacramental*, d'En Clemente Sánchez de Verciat. A aquests dos llibres hi ha afegit el Sr. Creus, fent-ne ofrena a la Biblioteca, una formosa edició veneciana de les obres de Virgili, amb gravats, de principis del segle XVI.

BIBLIOTECA DEL CONSELL DE PEDAGOGIA

El moviment d'aquesta Biblioteca durant el mes de febrer ha estat com segueix:

Llibres consultats a la Biblioteca: Obres generals i Llibres d'infants, 34; Filosofia, 11; Religió, 1; Pedagogia i Ciències socials, 102; Filologia, 39; Ciències pures, 63; Ciències aplicades, 51; Belles Arts, 30; Literatura, 74; i Història i Geografia, 58. Total, 363 llibres.

Servei de préstec: Obres generals i Llibres d'infants, 59; Filosofia, 23; Religió, 5; Pedagogia i Ciències socials, 140; Filologia, 40; Ciències pures, 85; Ciències aplicades, 48; Belles Arts, 29; Literatura, 173; i Història i Geografia, 55. Total, 657 llibres.

Els lectors inscrits han estat 30, i els assistents a la Biblioteca 682.

BIBLIOTECA POPULAR DE BORGES BLANQUES

Durant el mes de febrer han assistit a la Biblioteca 428 llegidors: 29 homes i 399 infants, els quals han consultat 569 obres, repartides, entre les diferents matèries, de la següent manera: 14 de Coneixements generals, 1 de Filologia, 1 de Belles Arts, 9 de Literatura, 10 d'Història i Geografia i 534 Llibres d'infants.

La Central de Biblioteques Populares ha tramès un lot de llibres.

D. Josep M.^a Serra, d'aquesta localitat, ha donat a la Biblioteca algunes obres literàries.

BIBLIOTECA POPULAR DE CANET DE MAR

S'ha rebut de la Srta. Mercè Puig i Cadafalch un donatiu de llibres per a la Biblioteca.

El dia 12 visità la Biblioteca el fundador dels Pommells de Joventut, D. Josep M.^a Polch i Torres, al qual acompanyaven el senyor Alcalde, D. Jaume Dotras; el senyor Ecnòmic Rvnd. D. Joaquim Bonacasa, el senyor President del Patronat de la Biblioteca, D. Francesc H. Serra, i molts altres canetencs i forasters.

El dia 19 rebérem la visita de la senyoreta Directora de la Biblioteca Popular d'Olot, D.^a Olga Kirchner.

S'han registrat 34 obres: procedint de la Central de Biblioteques, 26, i del donatiu Puig les altres.

Durant el mes de febrer han concorregut a la Biblioteca 316 lectors: 81 homes, 68 dones i 167 infants.

S'han llegit a la Sala de lectura 446 llibres, repartits, per ordre de preferència, de la següent manera: Llibres d'infants, 300; Literatura, 50; Obres generals, 32; Ciències aplicades, 20; Filosofia, 16; Filologia, 14; Història i Geografia, 8; Ciències socials, 4; Religió, 1, i Belles Arts, 1.

A domicili s'han llegit 58 llibres: Literatura, 42;

Belles Arts, 4; Història i Geografia, 4; Ciències aplicades, 3; Ciències socials, 2; Obres generals, 1; Filosofia, 1, i Religió, 1.

Han utilitzat el préstec, 33 lectors: 26 dones i 7 homes.

Els novaments inscrits han estat 6 dones i 1 home.

De la Biblioteca de Catalunya s'han llegit 11 llibres.

BIBLIOTECA POPULAR D'OLOT

L'assistència de lectors durant el mes de febrer ha estat la següent: 287 homes, 51 dones i 276 infants, els quals fan un total de 614 lectors. Els llibres consultats han estat 1.131, repartits, entre les diferents matèries, de la següent manera: 639 Llibres d'infants, 111 Obres generals, 2 de Filosofia, 1 de Religió, 13 de Ciències socials i Dret, 12 de Filologia, 37 de Ciències aplicades, 34 de Ciències pures, 121 de Belles Arts, 75 de Literatura i 86 d'Història i Geografia.

Han utilitzat el Servei de préstec 45 lectors. Les obres prestades han estat 64, o sigui: 9 Obres generals, 2 de Filosofia, 5 de Dret, 2 de Filologia, 6 de Ciències pures, 5 de Ciències aplicades, 1 de Belles Arts, 29 de Literatura i 5 d'Història. S'han inscrit en aquest servei 7 lectors. El total de lectors que hi són inscrits és de 131.

BIBLIOTECA POPULAR DE VALLS

Durant el mes de febrer concorregueren a la Biblioteca 659 lectors: 352 homes, 156 dones i 151 infants, els quals consultaren 738 llibres, repartits, entre les diferents matèries, de la següent manera: Llibres d'infants, 191; Obres generals, 97; Filosofia, 25; Religió, 13; Ciències socials, Dret i Pedagogia, 16; Filologia, 40; Ciències pures, 13; Ciències aplicades, 38; Belles Arts, 39; Literatura, 184; i Història i Geografia, 82.

Demés, foren deixats en préstec 66 llibres a 29 homes i 13 dones que es gaudiren del servei. Durant l'indicat període de temps s'han inscrit en aquest Servei de préstec 7 lectors, l'últim dels quals té ja el núm. 77.

El dia 19 es commemorà a la Biblioteca el Centenari de Molière amb una conferència donada per En Joan F. Vidal i Jové. Hi hagué nombrosa concurrència i ben escollida. Per a fer-se càrrec de l'interessant que fou l'acte, cal fer constar el següent sumari: Proemi, vida, conexió de la vida i l'obra de Molière, infanteses i joventut, l'aventura, Molière a la cort, el caràcter de Molière i el seu segle, les seves lluites, la seva mort. Obra, preliminar, la tècnica del seu teatre, la comèdia, psicologia del riure, exemples dins del teatre de Molière, anàstèsia de l'espectador i somni del personatge, el riure i la tragèdia, l'alegria intrionfadora. Final.

El conferenciant rebé justos i entusiàstics aplaudiments.

El dia 23 visità corporativament la Biblioteca el col·legi de nenes de Vallmoll acompanyat de la seva mestra. Les petites visitants passaren bona estona en la revisió de la secció infantil d'una manera especial, fent-se càrrec de les obres que conté i manifestant viu interès per a poder capir llur contingut.

El dia 2 tingué lloc a la Sala d'actes una conferència sobre «Ronsard i la seva obra», donada pel literat En Joan F. Vidal i Jové. La concurrència nombrosa i distingida escoltà, demés, unes traduccions d'un nombre escollit de poemes del poeta francès, fetes pel conferenciant.

BIBLIOTECA POPULAR DEL VENDRELL

Durant el mes de febrer han concorregut a la Biblioteca 1.046 lectors: 263 homes, 199 dones i 584 infants. S'han llegit 890 Llibres d'infants, 314 Obres generals, 26 de Filosofia, 23 de Religió, 14 de Ciències socials, 17 de Filologia, 35 de Ciències pures, 25 de Ciències exactes, 36 de Belles Arts, 306 de Literatura i 44 d'Història i Geografia. Total, 1.730 obres llegides.

El dia 9 vingué a complir el mes de pràctiques la Srta. Josefina Coll, alumna de tercer any.

CREACIÓ D'UNA BIBLIOTECA PER ALS ASILATS EN ELS ESTABLIMENTS DE BENEFICÈNCIA DE GIRONA

Vist l'ofici de la Junta de Govern dels Establiments de Beneficència de Girona sobre creació d'una Biblioteca pels asilats, el Consell de Pedagogia encarregà a D. Jordi Rubió que s'entrevistés amb el senyor President de l'esmentada Junta per a fixar detalls sobre la Biblioteca que es desitja.

ENSENYAMENT

ENSENYAMENT SUPERIOR

Acords del Consell Permanent

LABORATORI DE PSICOLOGIA

Acordà el Consell:

Donar-se per informat, amb satisfacció, de la memòria de les tasques realitzades pel Laboratori de Psicologia, interinament encomanat a M. George Dwelshauvers, durant el curs 1920-21 i primer trimestre del curs 1921-22, acordant-se autoritzar-ne la publicació en el pròxim número de la CRÒNICA OFICIAL de la Mancomunitat.

(Sessió del dia 22 de febrer de 1922.)

Notícies i documents

MEMÒRIA

DE LES TASQUES REALITZADES PEL LABORATORI DE PSICOLOGIA DURANT EL CURS 1920-21 I EL PRIMER TRIMESTRE DEL CURS 1921-22, CONFAT INTERINAMENT AL PROF. GEORGE DWELSHAUVERS

Tot centre de cultura posseeix avui un laboratori per a les recerques de psicologia científica. Car sense psicologia experimental no hi ha pedagogia experimental ni orientació professional. Wundt, anant més enllà, arribava a dir que la psicologia era el fonament de totes les ciències de l'esperit. En els Estats Units la psicologia experimental s'hi ha desenrotllat considerablement i tot centre universitari posseeix un laboratori de psicologia admirablement muntat i dotat amb abundància.

El Laboratori de Psicologia de Barcelona ha estat fundat en novembre de 1920, i compta poc més d'un any d'existència. Els aparells principals no arribaren fins a l'abril de 1921. Amb tot, hom hi ha treballat activament des del principi. Per a començar les tasques, foren utilitzats mitjans d'inscripció benèvolament deixats per l'Institut de Fisiologia i aparells construïts a Barcelona segons les indicacions del Dr. G. Dwelshauvers.

Professor a l'Escola d'Alts Estudis Socials de París, antic professor a la Universitat de Brussel·les i actualment professor dels Estudis Normals de la Mancomunitat, el qual ha organitzat el Laboratori i n'és el Director. El Dr. Dwelshauvers donarà a la Societat de Biologia una explicació dels nous aparells, dels quals és l'inventor, i els quals han estat construïts pel Dr. Agustí.

Les recerques han començat des del novembre de 1920. Durant el primer semestre el Dr. Dwelshauvers ha explicat un curs d'iniciació als seus col·laboradors; les recerques originals han estat prosseguides des de la fundació del Laboratori fins al present. Donem compte aquí del conjunt de les tasques empreses pel Laboratori de Psicologia durant l'any escolar de 1920-21 i el primer trimestre de l'any 1921-22.

Primera secció. *L'automatisme subconscient.* — La finalitat de les experiències d'aquesta secció era, en el seu començ, estudiar el sentit de posició i de moviment dels membres: sentit molt complex, format a la vegada per sensacions tàctils, tendinoses i musculars, i d'altra part per imatges mentals acompanyades de moviments d'innervació.

En el curs d'aquestes recerques el Dr. Dwelshauvers fou sorprès per un fenomen molt important i inesperat: els moviments executats amb consciència i volutat eren gairebé sempre menys regulars que aquells altres que els subjectes acomplien quan l'atenció era ocupada en altres coses. L'automatisme era més regular que la voluntat. Aquesta qüestió semblà tan important que ella constituí l'objecte de nombroses experiències. En setembre de 1921, en el Congrés de Psicotècnia de Barcelona, el Dr. Dwelshauvers ha donat compte dels resultats obtinguts, fent remarcar la importància de llurs aplicacions. Noves experiències, en gran nombre, han estat recollides des d'octubre de 1921 fins al present. Elles veuran la llum dintre de poc.

Pel que fa referència a les aplicacions, es té un mitjà nou i inèdit de mesurar l'aptitud pel treball automàtic, fet amb un mínim d'atenció. Heu's aquí una cosa molt important pel treball d'un obrer mitjà.

Segona secció. *Les associacions d'idees.* — ¿Com s'associen les nostres idees per elles mateixes, quan s'encadenen independentment de la nostra voluntat? La qüestió ha estat molt estudiada en els darrers anys. Ribot ha cercat, sota les idees, les imatges inconscients que les sostenen; Wundt ha demostrat que amb freqüència l'associació de les idees es realitza per l'entremig d'un estat afectiu; els psicoanalistes afirmen que l'associació d'idees és inconscient i que, sotmesa a l'experimentació, pot fer descobrir en els individus preocupacions que volien amagar.

La finalitat de les recerques del nostre Laboratori ha estat diferent: consistia en trobar els mots suggestius o fecunds en associació i fer-ne la llista o catàleg.

Aquest catàleg tindria una utilitat pràctica i pedagògica: conèixer la valor dels mots com suggestius d'idees i en quan influeixen sobre l'atenció.

La part ja enllestida del catàleg serà publicada així que el Laboratori de Psicologia pugui fer-ho.

Tercera secció. *Experiències sobre l'estimació del temps.* — Hom coneix la utilitat de l'estimació del temps per a l'observació astronòmica i, en general, per la major part de les observacions científiques, per a la gimnàstica, les danses rítmiques, les sardanes, la música, a més a més de la vida quotidiana. Hom sap també que aquesta estimació està sotmesa a grans errors, car sovint es fa d'una manera subconscient i aproximativa. És precisament aquest càlcul subconscient i aproximatiu que ha estat estudiat. Hom ha recercat la magnitud de l'error esmentat i els seus límits. Nombroses experiències han estat fetes per sis subjectes diferents durant alguns mesos, arribant a resultats.

Quarta secció. *Experiències sobre l'observació interna.* — És molt discutida l'exactitud de l'observació interna en la consciència individual. Els psicòlegs objectivistes no l'admeten més que com procurant dades que l'experimentació deu explicar, en tant que l'Escola de París, l'Escola de Würzburg i els psico-analistes li reconeixen valor per ella mateixa.

Les recerques empreses en el Laboratori de Barcelona són una continuació de les que el Dr. Dwelshauvers ha fet anteriorment a Leipzig en el Laboratori de Wundt. Llur finalitat és estudiar exactament les il·lusions de l'observació interna, de la mateixa manera que hom acostuma a estudiar les il·lusions de l'observació externa.

El mètode utilitzat ha estat el mètode de les reaccions a fi de delimitar la regió d'errors de l'observació interna i plantejar el problema de la causa d'aquestes errors. Més de mil cinc centes experiències han estat recollides en 1920-21, i el Dr. Dwelshauvers prepara nous col·laboradors perquè estudiïn a llur torn aquesta qüestió.

Els resultats seran publicats així que el Laboratori poseixi els seus mitjans d'expressió.

Cinquena secció. *Exploració de la memòria.* — El Dr. Dwelshauvers té cura que el Laboratori de Barcelona, tot conservant sa personalitat i col·laborant amb l'Institut de Fisiologia per a les qüestions psico-fisiològiques, mantingui contacte amb alguns laboratoris importants d'Europa.

Amb aquest intent està en relació amb M. Piéron, Director del Laboratori de Psicologia fisiològica de la Sorbona, i ha emprès experiències sobre la memòria, per mitjà d'un nou mètode recentment aplicat per M. Piéron. Aquest mètode permet emparar-se en viu de l'arquitectura de la memòria.

Sisena secció. *Preparació de tests per a experiències pedagògiques.* — El Laboratori ha pogut prestar ja servei a directors d'institucions i a alumnes, preparant-los-hi tests i indicant-los-hi els mètodes a usar. El Dr. Dwelshauvers ha pogut constatar, en visitar l'Asil de la Protecció de l'Infant, al carrer de Wad-Ras, dirigit pel Sr. En Lluís Folch i Torres, els bons resultats experimentals obtinguts per mitjà dels tests preparats en el Laboratori. Aquest servei està destinat a estendre's en l'avenir. Una part de les informacions serà publicada en el *Bulletí dels Mestres*.

Setena secció. *Exercicis pràctics per a les alumnes dels Estudis Normals.* — Les alumnes del segon any normal són admeses en el Laboratori. El Dr. Dwelshauvers els hi fa un curs complet de psicologia experimental, i els hi ensenya pràcticament el maneig dels aparells i els mètodes de càlcul dels resultats, així com l'aplicació de la psicologia a la pedagogia experimental.

Els mètodes són ensenyats experimentalment a les alumnes, especialment en vista de la pedagogia. Les alumnes s'han traslladat a les Escoles de la Sra. Sensat, Directora de l'Escola del Bosc, i del Sr. Martorell, i hi han realitzat amb gran èxit les primeres experiències de psico-pedagogia, per a les quals havien estat preparades pel Dr. Dwelshauvers i moltes de les quals són inèdites; els resultats d'aquestes experiències seran publicats en el *Bulletí dels Mestres*.

Hom veu, per aquesta exposició, que amb mitjans extremadament restringits i una instal·lació encara provisional i rudimentària, resultats considerables han estat ja obtinguts, i que el Laboratori, la tasca essencial del qual ha d'ésser la recerca purament científica, no ha pas oblidat les aplicacions i s'ha prestat generosament a ajudar les persones que se li adrecen.

Aquests serveis seran extesos i perfeccionats amb la reorganització i l'ampliació del Laboratori.

CURSOS MONOGRÀFICS D'ALTS ESTUDIS I D'INTERCANVI

Els dies 2, 4, 6, 9, 11, 13 i 15 del pròxim mes de març, a les set de la tarda, a l'Institut d'Estudis Catalans, l'il·lustre col·laborador a l'obra d'Einstein, Dr. Hermann Weyl, Professor a l'Escola tècnica Superior de Zurich, explicarà les lliçons del curs que sobre «Anàlisi Matemàtic del Problema de l'Espai» té al seu càrrec a la present estació de Cursos monogràfics.

En les vuit lliçons de què constarà aquest curs, desenrotllarà el Professor el següent programa:

La geometria infinitesimal riemanniana, basada sobre una forma diferencial quadràtica. Eliminació de l'apriorisme de la integrabilitat del transport de segments. La relació entre la correspondència afí i la mètrica com a conseqüència del principi fonamental de la geometria infinitesimal. Els punts d'ovir projectiu i conforme. L'espai homogeni. Significació física del camp mètric en l'Univers real de quatre dimensions. El problema de l'espai tractat per Helmholtz i Die. El nou problema de l'espai que apareix en el seu lloc des del punt d'ovir de la teoria de la relativitat. La seva significació en la teoria del coneixement. Retorn a un principi de la teoria dels grups i croqització de la demostració matemàtica.

La matrícula serà limitada. El preu de la inscripció és de 5 pessetes i pot formalitzar-se tots els matins, de nou a dos quarts de dues, en el Departament d'Ensenyament tècnic i professional del Consell de Pedagogia (Urgell, 187), i per les tardes, de sis a set, a l'Institut d'Estudis Catalans.

ENSENYAMENT TÈCNICO-INDUSTRIAL

Acords del Consell Permanent

ESCOLA DEL TREBALL

Acordà el Consell:

Adoptar els següents extrems:

1.º Donar per presentada i acceptada, a partir del dia 1.º del mes en curs, la renúncia que del seu càrrec de Professor de dibuix de l'Ensenyament de manyans de l'Escola del Treball va presentar en aquella data D. Gaietà Cornet.

2.º Comunicar aquest acord a Intervenció i a l'Escola del Treball als efectes pertinents.

3.º Treure a concurs la plaça vacant, de conformitat amb les normes consuetudinàries, publicant-se l'anunci corresponent a la CRÒNICA OFICIAL i concedint-se un termini per a presentació d'instàncies fins a últim de març.

(Sessió del dia 16 de febrer de 1922.)

Notícies i documents

ESCOLA D'INDÚSTRIES TÈXTILS

S'ha donat terme al curset sobre «Construcció de fàbriques» que baix els auspicis de la Cambra de Directors, Majordoms i Contramestres de la Indústria Tèxtil, venia donant els diumenges, en l'Escola d'Indústries Tèxtils, el Director de la mateixa, D. Mampel Massó Llorens.

Darrerament s'han adquirit una màquina de rodets, una màquina de bitlles o canillera, un urdidor de bóta i una dehanadora amb destí, tota la maquinària esmentada, a l'ensenyament del teixit de la seda.

ENSENYAMENT PROFESSIONAL

Acords del Consell Permanent

ESCOLA PROFESSIONAL PER LA DONA

Acordà el Consell:
Aprovar les següents transferències en l'actual Pressupost, de les quals es donarà compte a l'Assemblea:

Escola Professional per la Dona (Anex núm. 18)

Partides	Sobrants	Pessetes
2	Professora segona de vestits.....	1,050'03
7	Professora de flors artificials.....	900
25	Llibres i material gràfic.....	250
	Total....	2,200'03
<i>Aplicacions</i>		
22	Despeses d'electricitat per il·luminació.....	500
24	Despeses generals de l'Escola.....	1,700'03
	Total....	2,200'03

— Vist l'informe del Secretari general d'Ensenyament primari i secundari del Consell de Pedagogia, i a proposta del Conseller d'Instrucció pública, concedir a la Professora auxiliar de lletres de l'Escola Professional per la Dona, D.^a Laura Anaya, una llicència de tres mesos per afers particulars, a comptar del 10 del mes que som, amb son sencer durant els primers vint dies.
(Sessió del dia 9 de febrer de 1922.)

Aprovar l'adquisició de les instal·lacions elèctriques i de calefacció i altre material existents en l'antic local de l'Institut de Cultura, per la quantitat de 4.000 pessetes, amb càrrec a la part. 378 del Pressupost vigent.
(Sessió del dia 16 de febrer de 1922.)

ESCOLA D'ADMINISTRACIÓ

Acordà el Consell:

Autoritzar la Secretaria de l'esmentat Departament perquè, evitant tot trasbals en la documentació i material de l'actual Escola de Funcionaris d'Administració local, pugui anar-se oficialment a la transformació del nom que ara té pel de «Escola d'Administració».
(Sessió del dia 16 de febrer de 1922.)

ENSENYAMENT ARTÍSTIC

Acords del Consell Permanent

CONFERÈNCIES DE GIMNÀSTICA RÍTMICA

Acordà el Consell:

Consignar al Consell de Pedagogia la quantitat de 1.000 pessetes, amb càrrec a la part. 93, art. 1.^o, cap. 3.^o del Pressupost vigent, per a organitzar unes conferències a càrrec del Professor E. Jacques-Delcroze.
(Sessió del dia 16 de febrer de 1922.)

ENSENYAMENT DOMÈSTIC

Acords del Consell Permanent

Acordà el Consell:

Donar-se per assabentat de la nota sobre organització de cursos d'Ensenyament domèstic, d'acord amb els

Municipis, presentada en compliment de la comanda del Consell Permanent, data 4 de gener del present any, aprovant-se el pla que es proposa en la referida nota, i encomanant-se al Consell de Pedagogia la preparació dels projectes d'acord que en conseqüència hagin d'ésser presos oportunament.

(Sessió del dia 9 de febrer de 1922.)

PREMIS, BEQUES I SUBVENCIONS

Acords del Consell Permanent

Acordà el Consell:

Vista la instància de l'Escola Normal de Mestres de Lleyda, atès l'acord favorable del Consell de Pedagogia, data 25 de gener proppassat, i a proposta del Conseller d'Instrucció pública, continuar la beca de 500 pessetes que figura en el Pressupost vigent, cap. 3.^o, art. 4.^o, part. 197, a favor de l'alumne de l'Escola Normal de Lleyda D. Manuel Manonelles i Canadell.

— Aprovar els següents extrems:

1.^o Declarar extingida la subvenció de 1.000 pessetes anuals que l'Excm. Diputació de Tarragona concedí a D. Innocenci Soriano i Montagut, per acord del dia 22 de novembre de 1918, per tal que pogués ampliar els seus estudis d'escultura.

2.^o Consignar, amb càrrec a la part. 378 del Pressupost en vigor, la quantitat de 1.000 pessetes per la subvenció corresponent a l'any econòmic de 1921 - 22 que té concedida D. Innocenci Soriano i Montagut.

3.^o Que aquesta subvenció no podrà ésser feta efectiva sense un acord previ del Consell de Pedagogia, el qual podrà autoritzar o negar aquest pagament, de conformitat amb la memòria i fotografies d'obres que ha de presentar el subvencionat, atenent-se a les condicions que li foren imposades per l'acord de concessió de la subvenció.

(Sessió del dia 16 de febrer de 1922.)

VÀRIA

Acords del Consell Permanent

Acordà el Consell:

Consignar al Consell de Pedagogia la quantitat de 500 pessetes, amb càrrec a la part. 356, cap. 10, art. 1.^o del Pressupost vigent, per a atendre el servei de conservació dels edificis de cultura, en la forma prevista en l'acord del Consell Permanent del dia 8 de juliol de 1920.

(Sessió del dia 23 de febrer de 1922.)

Notícies i documents

TERCER CONGRÉS INTERNACIONAL D'EDUCACIÓ MORAL

El Sr. Secretari del Departament comunicà al Consell de Pedagogia que s'han rebut invitacions de la Comissió organitzadora d'aquest Congrés perquè es designi una representació espanyola en el mateix. Creu el senyor Secretari que podria sol·licitar-se a la Comissió una representació catalana a l'objecte d'exposar en el Congrés esmentat els nostres punts d'obrir sobre els temes d'ensenyament de la història i de solidaritat social que hi ha el propòsit de tractar.

AGRICULTURA

SERVEIS TÈCNICS D'AGRICULTURA

Acords del Consell Permanent

Acordà el Consell:

El senyor President manifestà que en tractar-se de donar compliment als acords referents a l'adquisició de la finca nomenada «Torre Marimons», situada en el terme municipal de Caldes de Montbuy, propietat de D. Pere Matarrodona, destinada als Serveis d'Agricultura, havia apreciat la conveniència de resoldre abans algunes diferències que es notaven entre el que apareixia de les clàusules del concurs i de l'efectivitat del que havia d'integrar l'esmentada finca en quan a l'aigua per regadiu, envasos per a collita del vi, i utensilis i arreus per al cultiu intensiu de les terres, i que després d'algunes gestions amb el representant del propietari, Sr. Roig i Bergadà, s'havia obtingut el següent:

1.º Que el preu de la finca a satisfer per la Mancomunitat quedés rebaixat en 25,000 pessetes, quedant, per tant, aquell fixat en 250,000 pessetes, rebaixant-se les 25,000 pessetes de l'import del segon plaç, a satisfer per la Mancomunitat, com a import total de l'immoble.

2.º Que s'autoritzi el propietari Sr. Matarrodona per a treure de la finca vuit bocois de transport, que el dit senyor afirma que no són de la seva propietat, mitjançant que aquest extrem s'acrediti.

3.º Que s'autoritzi el propi Sr. Matarrodona per a treure de la finca:

- a) Dos carros de la seva propietat.
- b) El moblatge del seu ús particular.
- c) L'obra que hi ha depositada prop del forn.

4.º Que venint el propietari obligat a l'alliberació de les càrregues de la finca, en el cas que això no s'hagi fet encara en satisfer-se el segon plaç s'estarà al que disposa la clàusula onzena del concurs, que diu: «Es rebaixarà del preu l'import de les càrregues intrínseques i el de les extrínseques se separarà en fer-se el pagament a qui en dret correspongui».

El Consell, donant per bones les gestions de la Presidència, aprovà els quatre extrems a què aquelles s'havien referit.

(Sessió del dia 8 de febrer de 1922.)

SERVEI DE RAMADERIA

Acords del Consell Permanent

Acordà el Consell:

A proposta del Conseller d'Agricultura, autoritzar la celebració d'un concurs d'aviram i conills a la comarca del Baix Empordà, assenyalat pel dia 12 del mes que som a La Bisbal, calculant-se en 450 pessetes les despeses de premi, amb càrrec a la part. 333 del Pressupost vigent, i en 302 pessetes les despeses d'execució, amb càrrec a la part. 333 del mateix Pressupost; nomenant-

se per al dit Concurs el Jurat compost dels Srs. D. M. Rossell i Vilà, President; D. Antoni Riera Adroher, Vocal, i D. Ramon Sala Roquetes, Secretari.

— Vista la comunicació de l'Alcaldia d'Odena, assabentant l'aparició de la verola en el bestiar de llana d'aquell terme municipal, i atès l'informe emès per la Direcció dels Serveis tècnics de Ramaderia, en el sentit de no poder actuar dintre els termes assenyalats per la vigent llei d'Epizooties als Inspectors municipals i provincials d'Higiene i Sanitat Pecuarias, a proposta del senyor Conseller d'Agricultura, trametre urgentment el susdit informe a l'esmentada Alcaldia com a contestació a l'ofici de referència.

(Sessió del dia 9 de febrer de 1922.)

A proposta del senyor Conseller d'Agricultura, i amb l'informe de la Secció d'Intervenció de la Mancomunitat, aprovar, sense perjudici de donar-ne compte a l'Assemblea en la primera reunió, la següent transferència:

De la part. 333 del Pressupost vigent «Per a premis de nous Concursos» a la part. 334 «Funcionament de Concursos, despeses generals, viatges, cartells, fotografies, honoraris a membres del Jurat, inspeccions, etc.», 4,500 pessetes.

(Sessió del dia 15 de febrer de 1922.)

Pendre els següents acords:

1.º Facultar el Servei de Ramaderia per a adquirir les dosis de virus sensibilitzat, com a tractament preventiu, i les dosis de sèrum antivariolós, que es creguin necessàries per a combatre la malura ovina.

2.º Destinar, per a adquirir les vacunes i sèrums expressats, la quantitat de 500 pessetes, amb càrrec a la part. 325 del Pressupost vigent.

3.º Facultar el Servei de Ramaderia perquè la Secció de Patologia animal realitzi els treballs de revenda de les susdites vacunes i sèrums, i ensenyi on i quan convingui la manera d'aplicar-les.

— Quedà enterat el Consell d'una comunicació de l'Alcaldia de Prat de Llobregat referent al Concurs d'aviram que es sospengué en aquella localitat, i de l'informe del Cap del Servei de Ramaderia de la Mancomunitat, a què ha donat motiu.

(Sessió del dia 16 de febrer de 1922.)

Donar-se per enterat, amb satisfacció, del resultat dels concursos de bestiar celebrats a La Bisbal i Gavà, a iniciativa del Servei de Ramaderia de la Mancomunitat.

(Sessió del dia 23 de febrer de 1922.)

Notícies i documents

CONCURSOS D'AVIRAM I CONILLS

La Mancomunitat durant aquest mes de febrer ha celebrat dos concursos d'aviram i conills a les comarques del Baix Empordà i del Pla de Barcelona. El primer

tingué lloc el dia 12 a La Bisbal, on per primera vegada s'enaltia les races de gallines empordaneses, tant la rossa o groga, com la blanca.

Els lots premiats consten d'un gall i dues gallines, els quals eren propietat dels Srs. Solés, de Parlabà; Agustí, de Peratallada; Ros, de Torroella de Montgrí; i Polo, de La Bisbal. Un premi d'ouques fou adjudicat al Sr. Casadella, de Fonteta, i els de conills a les senyores Brunsó, dos premis, i Blanch, de Sant Martí Vell.

El concurs per la comarca del Pla de Barcelona s'efectuà a Gavà, presentant-s'hi seixanta quatre exemplars entre galls i gallines de la raça Prat rossa. Es donà un premi de 70 pessetes a D. Joaquim Salom, un de 50 a D. Joan Martorell i cinc de 30 pessetes als senyors Montmany, Amat, Berga i Sant Feliu.

Es premiaren també dos lots d'ànecs, un dels quals lots era d'En Roc Mas, i l'altre d'En Francesc Margarit.

SERVEI D'ACCIÓ SOCIAL AGRÀRIA

Acords del Consell Permanent

Acordà el Consell:

Concedir al Sindicat Agrícola de Callús l'auxili tècnic que ha sol·licitat per a la construcció d'un Celler cooperatiu, mitjançant el pagament de 150 pessetes, fixades en les bases acordades pel Consell en la seva reunió del dia 4 de desembre de 1919, a les quals l'entitat sol·licitant haurà de subjectar-se.

(Sessió del dia 23 de febrer de 1922.)

Notícies i documents

Aquest Servei ha verificat els treballs següents:

Atendre la visita del senyor Gerent de la casa Cotti i Feliu per a l'expedient de diversos sindicats en demanda de què els siguin retornades les quantitats que han pagat a la Duana per l'entrada de maquinària estrangera.

Atendre les visites: del senyor President del Sindicat Agrícola de Lladó, per diferents assumptes; d'una comissió de Callús, per diverses consultes sobre la pròxima obertura de la Caixa Rural i començos dels treballs del Celler cooperatiu, i d'una altra del Sindicat Agrícola de Les Cabanyes, per a resoldre diverses qüestions de caràcter econòmic i visitar el senyor Director de la Caixa de Crèdit Comunal.

Busca de dades i antecedents per a la confecció d'un Reglament de Cooperativa lletera a Parets del Vallès.

Conferència amb el senyor Director de la Caixa de Crèdit Comunal de la Mancomunitat per un assumpte pendent del Sindicat Agrícola de Bot.

Confecció del Reglament de Sindicats, Caixa Rural i Secció d'Oleicultura, de Lladó, i instruccions per a la confecció de l'expedient d'aprovació original d'impremta, per a documents administratius, etc.

Conferència a Martorell desenrotllant un tema general sobre associacions.

Atendre la visita d'un comissionat del Sindicat de Banyoles per diverses consultes.

Conferència a Navarres sobre Cellers cooperatius i Caixes rurals.

Confecció del Reglament del Sindicat Agrícola Cooperatiu lletera de Parets amb Secció de Caixa Rural.

Atendre les visites: d'un representant del Sindicat Agrícola de Callús, per diferents consultes i orientacions per a començar l'obra del Celler cooperatiu; d'un del Sindicat Agrícola de Pobla de Mafumet, per diverses consultes, i d'un d'Ibars d'Urgell, pel mateix motiu.

Treballs preparatoris per a l'organització d'una Federació Agrícola al Pla de Bages (Manresa).

Conferència al Sindicat Agrícola de Sidamunt sobre molins d'oli cooperatius i Caixes rurals.

SERVEI D'ARBRES FRUITERS

Notícies i documents

Durant aquest mes el Servei ha realitzat els següents treballs:

Resultat consultes de Vallmoll sobre plantació de fruiters; d'Alaró (Mallorca), sobre la fecundació del garrofer; de Sant Celoni, sobre conreu d'oliveres i ametllers; de Barcelona, sobre malalties de l'olivera; de Tarragona, sobre bibliografia dels arbres fruiters; de Valls, sobre bibliografia de l'avellaner; d'Ibars d'Urgell, sobre el tractament a donar a les oliveres perjudicades del fred; de Lladó i Alcañiz, sobre fabricació d'olis.

Visita al Camp experimental d'ametllers d'Alió per a repartir els adobs.

Dues conferències al curs de Martorell, sobre conreu i malalties dels fruiters i conreu i malalties de l'ametller i olivera.

Visita als avellaners de Valls i Alcover acompanyant al Prof. Trotter.

Segueixen les observacions sobre la fecundació de les flors de l'ametller iniciades l'any passat.

Respost consultes de Tarragona i Valldarenes sobre conreu de l'olivera; de Cubelles, sobre conreu del garrofer; de Martorell, sobre malalties del presseguer; de Terrassa, sobre conreu de l'ametller.

Segueix l'estudi sobre la fecundació de l'ametller en les diferents varietats catalanes.

S'han enviat fulles de poda de l'ametller i resultats de la campanya contra la mosca de l'oliva en diversos sol·licitants.

S'han respost consultes de Mollerusa sobre l'ametller; d'Ibars, sobre l'olivera; de Tarragona, sobre el mateix; de Sant Celoni, també sobre l'olivera; de Palma de Mallorca, sobre l'avellaner; d'Arbúcies, sobre la pomera.

Viatge d'estudi a Andalusia per a conèixer les condicions en les quals es desenrotlla la indústria oleícola en aquella regió.

Visita a Sevilla, Còrdova, Puente Genil, Granada, Bodadella i Cabra.

Preparació de la campanya de poda d'oliveres a quaranta pobles de les Garrigues i Riberes d'Ebre.

Rebudes mostres d'insecticides «Xer» per a fer proves per a destruir el pugó dels fruiters.

Enviats empelts d'ametller, procedents del Camp experimental d'Alió, al poble d'Isena.

Rebudes consultes de Roma, Lucca i Pisa (Itàlia) sobre els resultats obtinguts per aquest Servei en els experiments de lluita practicats contra la mosca de l'oliva a la província de Tarragona. La fulla *Els resultats obtinguts en la lluita contra la mosca de l'oliva*, publicada per aquest Servei, ha estat traduïda i divulgada per dues revistes tècniques italianes.

Ordenació de l'arxiu fotogràfic de varietats fruiteres.

Continuació dels estudis sobre les varietats catalanes d'ametller i avellaner.

SERVEI DE TERRA CAMPA

Notícies i documents

Heu's aquí els treballs que durant aquest mes ha realitzat el Servei:

Visita al Camp experimental de Vilanova de Meyà i als de demostració de Verdú i Cervera.

Continuació de la campanya del resultat dels alfarsars en diferents pobles de la comarca d'Urgell.

Realització d'una campanya del resclat de l'alfals en diversos pobles de la comarca d'Urgell.

SERVEI DE VITICULTURA I ENOLOGIA

Notícies i documents

Aquest Servei ha realitzat els treballs següents: Conferències en el Curset de Martorell els dies 30 i 31 del passat mes de gener.

Atendre diverses consultes particulars i de Sindicats sobre adobs de la vinya i vins.

Continuar l'ordenació de dades dels Camps experimentals de la campanya passada per la seva publicació.

LABORATORI DELS SERVEIS TÈCNICS D'AGRICULTURA

Notícies i documents

Resum dels treballs efectuats per aquest Laboratori durant el mes de febrer:

Mostres analitzades: Anticriptogàmics i insecticides, 3; Terres de conreu, 26; Vins i similars, 52; Adobs, 33; Aliments, 3, i Diversos no classificats, 9. Total, 120 mostres.

Aquests anàlisis comporten les següents operacions: Determinacions quantitatives, 213; Números i relacions, 46; Assaigs qualitatius, 7, i Certificats i informes, 4.

Per encàrrec dels Serveis tècnics d'Agricultura s'han fet els anàlisis següents:

Terres, 26; Vins, 22; Adobs, 3, i Aliments, 3. Total, 54 mostres analitzades.

SERVEI FORESTAL

Acords del Consell Permanent

Acordà el Consell:

Atenent la moció del Conseller D. Jaume Bofill i Matas, on resta palesa la conveniència d'iniciar una acció encaminada a contenir la devastació del Montseny i a l'ensens preparar la seva possible conversió en Parc Nacional de Catalunya, adoptar els següents acords:

1.^a Autoritzar la Presidència per a realitzar, en la forma que cregui convenient, les gestions necessàries per a salvar les avetoses del Montseny.

2.^a Autoritzar-lo, així mateix, per a realitzar les gestions necessàries per a l'adquisició de l'ermita de Sant Marçal.

3.^a Procurar la construcció, com més aviat es pugui, dels camins que, estant inclosos en el pla-selecció, afecten la comarca del Montseny.

4.^a Encomandar a l'Enginyer-director de la Secció tècnica de Carreteres, camins i ponts la confecció d'un pla orgànic de vies de comunicació del Montseny.

5.^a Nomenar els Srs. D. Jaume Bofill i Matas, Conseller; D. Francesc Galí, Director de l'Escola dels Bells Oficis; D. Serafi Bassa, Arquitecte-jardiner; D. Lluís Guarro, Regidor de Barcelona; D. Rafael Campalans, Director de l'Escola del Treball; D. Frederic Turell, Enginyer-director d'Obres públiques de la Mancomunitat;

D. M. Rossell i Vilà, Director de l'Escola de Zootècnia, i D. Carles Soldevila, Cap del Negociat de Carreteres, camins i ponts, perquè formin una Ponència encarregada de practicar, per comanda de la Presidència i ajudant-se o escoltant en cada cas les persones que estimi convenient, els estudis i les gestions que calgui per a complimentar les precedents propostes d'acord i per a estudiar, proposar i executar la progressiva transformació del Montseny en Parc Nacional de Catalunya; procedint-se també en el moment que es judiqui oportú a refer la Comissió constituïda el dia 20 de maig de 1914 perquè patrocini els treballs i gestions de l'al·ludida Ponència i hi cooperi especialment amb la recaptació de cabals i amb l'obtenció de facilitats de part de tots els centres oficials i particulars i de tots els interessats o afectats per la creació del Parc.

(Sessió del dia 16 de febrer de 1922.)

Concedir a D. Segimon Vendrell, Secretari del Servei forestal, en concepte de remuneració per tots els treballs fets fins el dia 31 de desembre proppassat, la quantitat de 4.000 pessetes, sense descompte de cap mena, amb càrrec a la part. 299 del Pressupost vigent de la Mancomunitat, assenyalant-li, a comptar del dia 1.^{er} de gener d'enguany, el sou mensual de 200 pessetes, més el reintegrament de les despeses de locomoció i altres desemborsos que hagi de fer en el compliment del seu servei, també sense descompte i a càrrec de la partida abans esmentada. Les seves obligacions seran, d'avui endavant: Estar present a l'Oficina els dies i hores que assenyali la Comissió de Repoblació forestal per a rebre el públic, evacuar consultes i fer els altres treballs que calguin, assistir a les reunions de la Comissió i aixecar l'acte corresponent, contestar la correspondència, publicar cada any quatre fulletons semblants als publicats fins ara, cuidar dels vivers i de les plantacions i visitar-les sovint. Tot això amb caràcter interí i sense perjudici que en l'esdevenidor es puguin augmentar aquestes obligacions i el sou corresponent, a mesura que es vagi extenent el servei forestal, fins arribar, si s'escau, el dia de demà, a la creació d'un càrrec dintre l'organització dels Serveis tècnics d'Agricultura, en condicions similars als que ja avui existeixen en ella per altres serveis, tals com el d'Arbres fruiters, Terra campa, etc.

(Sessió del dia 23 de febrer de 1922.)

MEMÒRIA

DEL DR. FONT I QUER, BOTÀNIC, SOBRE UN POSSIBLE
PARC NACIONAL DEL MONTSENY

(Acabament)

Parc Zoològic de Muntanya. — La instal·lació d'una col·lecció zoològica d'animals alpins i polars fóra cosa nova. De cabdal interès seria la reunió i exhibició de la fauna pirenenca, almenys dels seus tipus més sobresortits. Així, en lloc escaient, ja sigui en un o altre dels dos grans massius del Parc, aprofitant els accidents i condicions naturals del lloc i valent-nos dels mitjans moderns d'exhibició, farien de bon veure les ramades de cabirols i de salvatges. La instal·lació de colònies d'aquells mamífers geminament pirenenes, com la *Myogale pyrenaica* de la Vall de Núria, o bé dels reptils i batracis que fan estada en les turberes enlairades, no seria gens difícilosa al Montseny que té llocs ben apropiats per això.

Els cursos d'estiu al Montseny. — Les ciències naturals podrien ésser objecte de divulgació, mitjançant cursos d'estiu al Montseny. La temperatura agradable que s'hi disfruta, àdhuc en el més fort de l'estiu, és ben

favorable a tota mena d'activitat intel·lectual. I en els cursos podríem disposar per a l'ensenyament pràctic d'un material abundant i en bon estat de floració per mor del retardament que sofreix la vegetació de muntanya. Els estudiants, per altra banda, es trobarien del tot atrets per la investigació, sense motius ciutadans de distracció de l'esperit.

MEMÒRIA

DE N'IGNASI DE SEGARRA, ZOÒLEG, REPERTENT A LES ORIENTACIONS A TENIR EN COMPTE PER AL FUTUR PARC NACIONAL DEL MONTSENY

Equilibri biològic al Montseny. — Ara que el nostre Montseny el pressentim, a no tardar gaire, el Parc Nacional desitjat per tots, és el moment precís de reflexionar sobre els aspectes diversos que la generosa muntanya pugui manifestar-nos quan, després de realitzat el projecte, fruïrem del sojorn agradable que ens té promès.

Hem de veure, per sobre de tot, en el Montseny una regió selvàtica per excel·lència. No en tenim pas gaires d'indrets com les valls superiors del Montseny amb una visió plena dels boscos de l'Europa central.

Si considerem com rases dins els límits del futur Parc Nacional, les parts superiors, des de la cota de 1.000 metres fins als cims de les dues carenes, prenent demés alguna de les valls basilars com accés natural al parc (vall que podria molt bé ésser la de Gualba o la de Palautordera) tindríem una regió molt extensa, repartida en dos nuclis i amb el màxim d'uniformitat biològica.

D'acord amb les espesses bagues de bosc, que caldria fomentar i salvar d'una destrucció imminent, veiem com es desplega al Montseny tota una vida selvàtica i gemada. Les torrenteres que baixen pregones fins les valls, en el contracte amb els sembrats i masies, són excel·lents llocs on el senglar, que és la bèstia més esquerpa, troba ambient favorable per a sa reproducció fins al punt de posar en perill les collites, i és del tot inútil pensar en son extermini al Montseny, quan hi té tants factors òptims per a l'existència. Un cas semblant ens manifesta la llúdriga: tant com és perseguida, no manca en cap riera important de les que neixen al cor del Montseny. Les torrentades de Gualba, Sant Celoni, Riera major, per ésser tan ombrívols i atapaïdes, són altres tants llocs de defensa que la llúdriga sap aprofitar.

Escorcollat el Montseny trobarem hostes genuïns, la vida dels quals es manifesta en un ambient de pregona tranquil·litat. La riera de Sant Segimon, quan salta per la roca nua és alegrada amb la merla d'aigua (*Cinclus cinclus pyrenaicus*) que passa tot l'any ran dels bassols. És aquella mateixa que viu dalt les fonts del Pireneu. Dins les bagues, el pica-soques blau (*Sitta europaea caesia*) cerca els insectes dins les olivelles dels troncs revellits i al temps de la brotada el pinsà borroner (*Pyrrhula europaea*) va de brot en brot, capçant els borrons abans d'esclatar. De la vall de Viladrau estant, hom sentirà cada vespre repetir el crit esgarriós de la busaroca (*Syrnium aluco*), per tal que als boscos de la fondalada hi viu la colònia més abundosa que coneixem a Catalunya. Entre les aus de presa nocturnes és una de les més salvatges; i així ho manifesta el llenguatge vulgar de molts països.

En els ambients més variats de la nostra muntanya veuríem augmentar el nombre de formes interessants que posseïx el Montseny; el lluert (*Lacerta viridis*) que para el sol sobre la roca caldejada és una espècie que no es coneixia encara de Catalunya. El taup camperol, estudiat amb detenció, ha revelat una forma

nova (*Pitmys subterraneus rufus* A. — a) (vegeu: *Bull. Inst. Cat. d'Hist. Nat.*, maig 1920) originada del *Pitmys subterraneus*, nou per Espanya. Entre les mallerengues de la vall de Viladrau hem reconegut el *Parus nigricapillus*, no descobert encara a Espanya i molt probablement representant una forma genuïna.

Els insectes i altres articulats vénen a refermar el concepte selvàtic del Montseny i estableixen relacions directes amb altres regions muntanyoses. A la vall de Santa Fe i en les fondalades de Viladrau vola el lepidòpter *Aphantopus Hyperanthus*, que està molt dispers per la serralada pirenenca i baixa per Camprodon, Olot, Collsacabra, fins al vessant nord del Montseny. A la banda de mitjorn ja no es troba enlloc. Podem dir que es queda dins la regió del nostre parc, i és precisament una de les formes més selvàtiques. De cap a cap de Pireneu ha pres domini altre agrupament de lepidòpters que integren el gènere *Erebia*. Per la dispersió que avui té a Catalunya, direm que són els representants genuïns de l'alta muntanya, i, per tant, no falten al Montseny, on formen una colònia isolada a l'entorn dels dos nuclis Matagalls, Turó de l'Home i Aguda. Devallant de l'Aguda, i en entrar en les fagedes de la vall de Santa Fe, hem trobat al coleòpter *Rosalia alpina*, que dispers pel Pireneu torna a aparèixer als cims del Montseny.

Aquests exemples i molts altres manifesten com en el nucli muntanyós que serà el nostre Parc Nacional s'hi conserva una relíquia d'aquella fauna que abans es desvetllava per tota la plana circumdant i que feia arribar al Montseny l'onada de formes generades al Pireneu i altres nuclis muntanyosos. Avui, aquella connexió ja no existeix, i ço que ens mostra el Montseny en l'equilibri biològic no podrien cercar-ho sinó, anant serres endins, vers la capçalera de la terra catalana.

L'actual isolament ha permès que els agents modificadors actuessin més intensament en la fauna montsenyana. Així, en ella, veiem un *Carabus catenulatus* que ja no és el *Catenulatus solidus* dels contraforts pireneics, sinó *Catenulatus saxarsi*, forma modificada i genuïna del Montseny. La mateixa *Erebia stygne* té més afinitat amb la forma *bejarensis* del nucli central espanyol que aquella que vola al Pireneu. A Santa Fe la *Zygaona scabiosa* recorda la forma típica de Serra Nevada.

Aquesta deixa que ens ha llegat el temps hem de lliurar-la de la destrucció, procurant que la intervenció de l'home no faci desaparèixer aquells tresors naturals, la pèrdua dels quals seria irreparable.

Els exemples que deixem consignats manifesten prou bé la significació del Montseny en l'equilibri biològic, i, en conseqüència, se'ns revela el deure, si més no la necessitat, de respectar aquell equilibri si volem que el futur parc tingui la bellesa i l'harmonia que pressentim.

Una diversa interpretació de ço que haurà d'ésser el Montseny un cop decretat Parc Nacional, pot originar dos criteris ben oposats:

A) El primer cercarà l'embelliment del nou parc en la conservació del mateix Montseny (fauna i flora, corrents d'aigua, gorgs i altres bel·leses), restituint-li tot allò que ja ha estat malmès per la intervenció de l'home.

B) Segonament, hom podria raonar: el nou parc, radicant al Montseny per tenir aquella muntanya excel·lents condicions per a tal, vindria a modificar sa fesomia pròpia portant conjuntament el desequilibri biològic a canvi d'utilitzacions determinades.

Conseqüència de la primera proposició preveiem la necessitat de portar a terme tota una obra reconstructiva, així:

1. Deixar que les avetoses i les fagedes tornin a ocupar llurs dominis primitius. Aquesta acció serà completada amb una replantació convenient.

2. Fomentar la repoblació de les faixes de vegetació que tan clarament es manifesten al Montseny, curar perquè tornin a ser el que foren les castanyedes de la davallada de Gualba, etc.

3. Vetllar per l'equilibri dels agents que influeixen directament a la vegetació i l'embelliment de la contrada (respectar i reconstruir la cursa natural de les aigües que baixen del Montseny, salt de Gualba, gorgs, riera de Sant Segimon, les fonts que brollen sota l'Aguda i originen el Tordera).

4. Respectar la fauna actual del Montseny. Alguns dels tipus més característics estan sota l'acció de molts factors contraris a llur existència i acabarien amb l'extermi dels mateixos si el Montseny fos encara més intervingut sense un criteri racional.

5. Procurar el foment d'algunes formes que ja han desaparegut en la regió.

6. Totes les facilitats perquè el nou parc sigui visitat, com realització de carreteres projectades creuant el Montseny, intensificació de comunicacions amb la vall d'accés natural al parc, altres serveis i fins aquelles edificacions que fossin necessàries dins els límits del parc, haurien d'estar d'acord amb el respecte i la garantia de conservació de la fesomia pròpia del Montseny.

En la segona proposició, l'amplitud d'obrir en la possible transformació del Montseny haurà de cercar per fites el coneixement pregon del que fou en altres èpoques, i les manifestacions biològiques actuals. Mai serà justificable qualsevulla utilització si ella portés en conseqüència la perturbació de l'equilibri biològic. D'altra banda, podem prevenir l'esterilitat de tota iniciativa, el desenrotllament de la qual no estigués d'acord amb les condicions locals abans de tot.

Vegem alguns aspectes de particular interès que la Zoologia porta a contribució en crear un parc nacional:

1. L'estudi dels animals més adequats per animar aquells territoris.

2. Protecció d'alguns tipus que cal lliurar de l'extermi ràpid, com ja s'és fet amb el bisont a l'Amèrica del Nord i al mitjorn de Rússia; l'alce en les possessions imperials de les planes bàltiques, etc.

3. També alguns parcs són excel·lents centres d'estudi per seguir les modificacions que l'ambient origina en certes formes animals, i, per tant, actuen de veritables laboratoris experimentals.

4. En les situacions més escaients d'un parc nacional pot haver-hi una exhibició de certs tipus animals lligats per una comunitat de condicions biològiques, com una col·lecció d'animals alpins instal·lats en forma convenient per embellir el paisatge i amb suficient garantia per a aquelles espècies perilloses.

5. També han estat utilitzats aquests llocs d'esbarjo per fer reviure la visió d'altres èpoques amb la representació d'aquells animals desapareguts i que foren antics pobladors de les mateixes contrades. Amb aitals reconstruccions s'aconsegueix la doble finalitat d'instruir als visitants i d'embelliment del paisatge.

Pensant amb els animals més adequats per habitar el nostre parc i després de repassar les formes que integren la fauna espanyola, podríem concretar així:

La cabra seral (*Capreolus capreolus canus* Miller) és un dels mamífers que creiem indicadíssim per a poblar el parc del Montseny. No tenim dades precises de si existeixen en la comarca, però opinem així, ateses les condicions d'habitat, en les muntanyes selvàtiques i cobertes de vegetació atapaïda com les muntanyes de Lleó i de Burgos, on aquesta espècie és abundosa i que tenen una fesomia semblant amb certes contrades montsenyenques.

La daina (*Dama dama* Linne). També podria ésser representada per una colònia al Montseny, si bé sa predilecció pel bosc baix i les planes obertes potser fóra

un inconvenient per la poca extensió que aquestes formacions tenen al Montseny; demés, per la mateixa causa perillaria sa existència si no fos respectada escrupolosament. El mateix cervo (*Cervus elaphus bolivari Cabrera*), propi també del nucli muntanyós i ric en vegetació, no hauríem de pensar en introduir-lo fins que fossin refetes les bagnes de bosc avui desaparegudes. El gènere capra és representat al territori espanyol per una espècie genuïna amb tres espècies; per les condicions de vida de totes elles no creiem que fos un èxit llur aclimatació al Montseny. Cal només pensar amb aquell ambient, tan divers del nostre, que presenten les contrades on habita la *Capra pyrenaica Schinz*, les valls nues i desertes amb amples terterars que baixen del Mont Perdut. A l'arribada del bon temps pugen cap als cims més alts del Pireneu aragonès. La *Capra pyrenaica victoriae Cabrera*, protegida pel rei d'Espanya, està avui cantonada a la serra de Gredos i tampoc podem pensar en s'aclimatació al Montseny per tenir iguals hàbituds que la forma anterior. Tan sols la terça de les sub-espècies, el sivatge (*Capra pyrenaica hispanica*) és diversa per ses costums i per les condicions dels terrenys on viu. Ja no és tipus propi de les altituds. La trobarem estesa per totes les serres paral·leles al Mediterrà, des d'Andalusia fins a Cardó i Hospitalet de l'Infant no gaire lluny de Tarragona. Aquesta és, doncs, l'única forma que podríem pensar en sa aclimatació al Montseny.

Com a epíleg d'aquestes quantes idees que ens ha suggerit el projectat parc, cal reforçar la noció de respecte per l'actual Montseny massa mutilat ja per especulacions mancades de tot criteri nacional. És un deure del moment actual contraposar a la intervenció destructiva de l'home l'obra de reconstrucció d'aquest monument. Hem d'esperar també que el seny que porti a realització els projectes d'avui estigui d'acord amb l'equilibri biològic del Montseny, deixant ben manifesta sa fesomia pròpia.

CURSETS DE DIVULGACIÓ

Notícies i documents

Són exemples de la vida cooperativa a Martorell la Unió Cooperativa Martorellense que té els caràcters definits de cooperativa de consum, i el Sindicat Vitícola Comarcal de Martorell, importantíssima entitat cooperativa de producció dedicada a l'elaboració d'alcohols i productes tartàrics de brises, mares i vins dels associats.

Per a donar un concepte cabal de la importància d'aquest Sindicat direm solament que el terreny tancat de la fàbrica és de 6,296 metres quadrats, que té capacitat per a destil·lar i extreure els productes tartàrics de 5 milions de quilos de brisa amb les mares corresponents, que compte amb prop de 2,000 socis, que el valor total dels productes i soproductes de l'any 1918 (del qual tenim les dades a la vista) és d'unes 375.000 pessetes.

Ja farà cosa d'uns quatre anys que va celebrar-se un primer curs de divulgació a la vila de Martorell, i devia ésser bona la impressió deixada quan enguany n'han sol·licitat un altre.

El toc d'atenció fou donat per la Unió Cooperativa Agrícola Martorellense que va dirigir-se a la Mancomunitat sol·licitant l'actual curs, que fou concedit a proposta del senyor Conseller d'Agricultura D. Pere Mias.

La dita entitat oferí a l'efecte l'acostumada subvenció, comptant amb la cooperació de l'Ajuntament i del Sindicat Vitícola Comarcal.

Durant el curs que se celebrà del dia 28 de gener al 5 de febrer a la sala de la Unió Agrícola, es

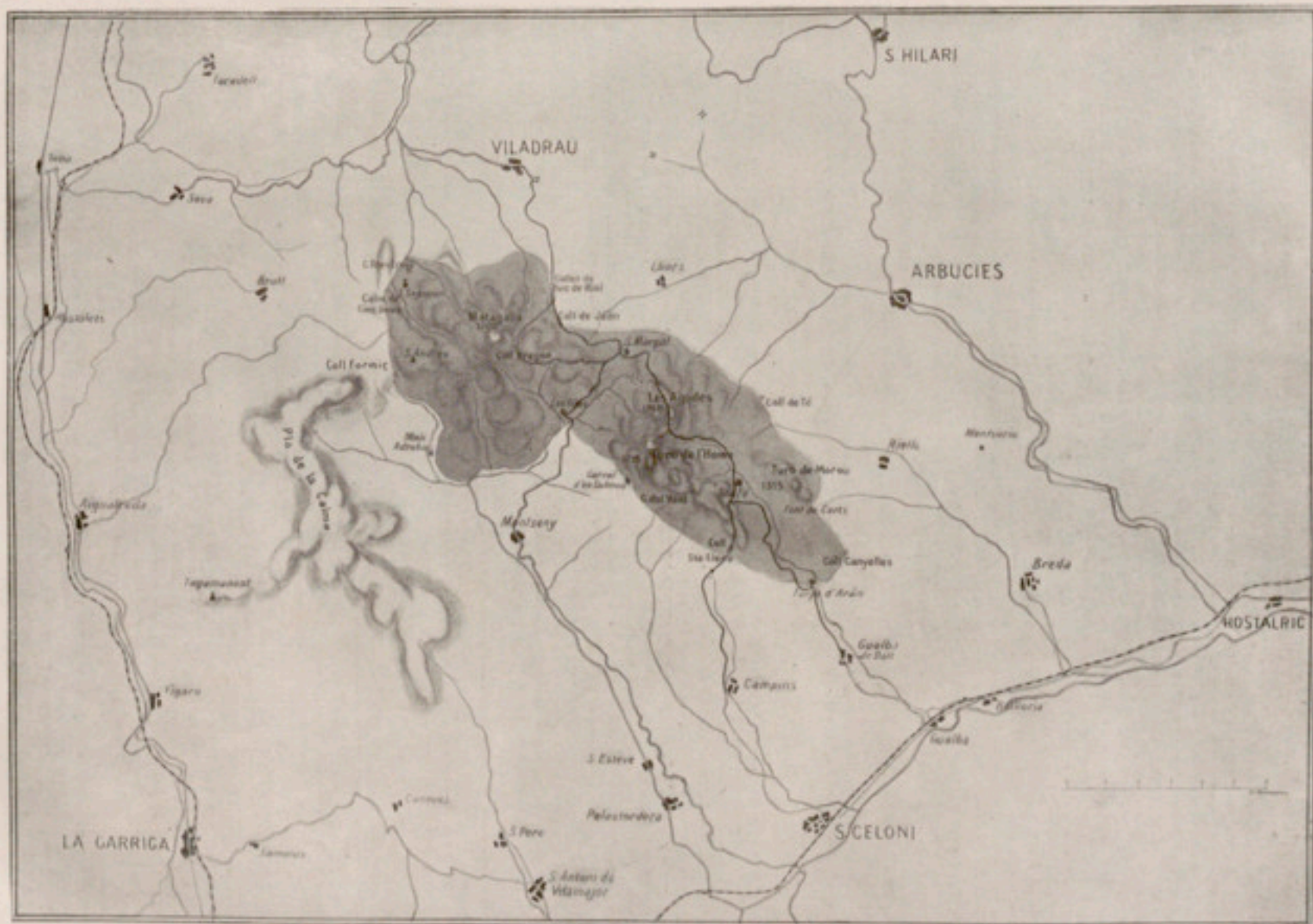

PLÀNOL DEL PARC NACIONAL DEL MONTSENY TAL COM L'ESTABLEIXEN ELS ESTUDIS FETS FINS ARA



reuní un estol nombrosíssim de pagesos i propietaris de Martorell, desitjosos d'aprofitar-se de les lliçons i de cooperar al major llullment del Curset.

Tothom va treballar amb entusiasme, però havem especialment d'esmentar: De la Unió Cooperativa, el President D. Joan Mas, el Vice-president D. Florenci Bernardi, el Depositari D. Ermengol Sans, el Secretari D. Sebastià Ventura, l'Administrador D. Josep Mas, i els Vocals Martí Botingan, Pau Cortadella, Josep Roig, Primitiu Marimon, Josep Montserrat, Artur Peralta, Joan Baleitó, Emili Mercader, Joan Santuguini, Mateu Escuer, Francisco Valls, etc.; del Sindicat Agrícola Comarcal, D. Francisco Santacana, l'Administrador don Josep Oliver, etc.; de la societat El Progreso, el President D. Josep Pujol; esmentarem també el propietari D. Benjamí Almirall, el Metje Joaquim Birva i el Veterinari D. Josep Vidal.

En representació de l'Ajuntament assistiren al curset l'Alcalde, D. Miquel Cañameras, i els Regidors D. Sebastià Ventura, D. Miquel Vila i D. Joan Mas.

L'ordre i temes de les lliçons del curset foren els següents:

Dissabte, 28 de gener. — Engreix de porcs: Professor D. M. Rossell i Vilà, Cap del Servei de Ramaderia.

Diumenge, 29. — Acció social agrària: Professor D. Josep M. Rendé, Cap de la Secció d'Acció social agrària.

Dilluns, 30. — Conreu i malalties de la vinya: Professor D. Erasme M.^a d'Imbert, Ajudant de Viticultura i Enologia.

Dimarts, 31. — Íd. íd. íd.

Dimecres, 1.^a de febrer. — Vinificació.

Dijous, 2. — Alimentació humana: Professor a les dues assignatures, D. Jaume Raventós, Director dels Serveis tècnics d'Agricultura.

Divendres, 3. — Conreu i malalties de l'olivera.

Dissabte, 4. — Conreu i malalties de l'ametller: Professor D. Joan Salom, Enginyer-ajudant del Servei d'Arbres fruiters.

Diumenge, 5. — Avicultura: Professor D. Salvador Castelló, Director de la Granja Paraiso, d'Arenys de Mar,

OBRES HIDRÀULIQUES I DE SANEJAMENT

Acords del Consell Permanent

Acordà el Consell:

Lliurar la quantitat de 1.500 pessetes per a atendre el pagament de les despeses que s'ocasionaran durant el present mes de febrer amb motiu de les obres d'execució d'un sondeig a Castelló d'Empúries, amb càrrec a la part. 243, art. 2.^a, cap. 6.^a del vigent Pressupost, a favor del Pagador segon de la Secció tècnica de Carreteres, camins i ponts, Sr. Masoliver, havent de justificar-se degudament, mitjançant la presentació de llistes de jornals i comptes de materials esmerçats en l'execució de les referides obres, la inversió de dita quantitat.

— Proposar a D.^a Lluïsa Climent de Pages que el termini fixat en la base segona del contracte subscrit el 4 de març de 1918 amb la Mancomunitat per a l'execució d'un sondeig al Mas Climent del terme de Castelló d'Empúries que es va prorrogar fins el dia 4 de març propinent, resti novament prorrogat pel temps necessari per a l'acabament de les referides obres en el termini d'un any màxim.

(Sessió del dia 9 de febrer de 1922.)

Comunicar a la Diputació provincial de Barcelona que la Mancomunitat no troba inconvenient en què la Divisió hidràulica del Pirineu Oriental realitzi el projecte de defensa de Sta. Perpètua de la Moguda contra

les avingudes de la riera de Caldes de Montbuy, redactat per l'Enginyer D. Antoni Marimon, en allò que afecta el camí de Sta Perpètua a la carretera de Barcelona a Ribes, havent de fer-se avinent a la dita Divisió que, amb l'anticipació oportuna, assabentí a la Mancomunitat la data del replanteig de les obres, el qual caldrà que es faci amb l'assistència de l'enginyer designat per la Direcció de la Secció tècnica, a fi de convenir d'acord el terreny les condicions de detall a tenir en compte relativament a l'explanació i el ferm del camí susdit.

(Sessió del dia 22 de febrer de 1922.)

Atenent la petició de l'Enginyer D. Ramon Compte, adscrit al Servei d'Obres hidràuliques, i a proposta de l'Enginyer-director d'Obres públiques, informada favorablement pel Conseller d'Hisenda, lliurar la quantitat de 3.000 pessetes per a atendre el pagament de les despeses que ocasionaran, durant la primera quinzena del mes de març vinent, les obres d'execució d'un sondeig a Castelló d'Empúries per a l'obtenció d'aigües artesianes, amb càrrec a la part. 243, art. 2.^a, cap. 6.^a, i a favor del Pagador segon de la Secció tècnica de Carreteres, Sr. Masoliver, havent de justificar-se degudament, mitjançant la presentació de llistes de jornals i comptes de materials esmerçats en l'execució de les obres, la inversió de la referida quantitat.

(Sessió del dia 23 de febrer de 1922.)

TELÈFONS

Acords del Consell Permanent

Acordà el Consell:

Donar-se per informat del curs dels treballs de la Secció de Telèfons, amb l'acabament de les línies Giro-

na-Figuera, Borrassà-Bàscara, Pons-Oliana i Vall-Vilarodona, i amb el començament dels treballs en la línia Vilarodona-Santes Creus-Pont d'Armentera; estesa de la nova línia Figueres-Llansà, i inauguració del servei a Organyà i Coll de Nargó.

— Donar-se per informat de la salutació de l'Alcalde de Bàscara a la Mancomunitat, amb motiu de la inauguració del telèfon en aquella localitat.

(Sessió del dia 8 de febrer de 1922.)

A proposta del senyor Conseller de Telèfons, de conformitat amb l'informe emès per la Direcció del Servei, assabentar l'Ajuntament de Castellfullit de Riubregós, com a contestació a la seva instància de 18 de gener proppassat, que, per tractar-se de normes generals, no pot ésser reduïda, com sol·licita, la tarifa d'abonament de 15 pessetes mensuals que correspondria pagar al dit Ajuntament si s'instal·lés el telèfon en aquella vila, la qual cosa no pot fer-se perquè el Municipi no es troba al corrent de pagaments amb la Mancomunitat.

— Vist l'expedient instruït per la Secció de Telèfons amb motiu de les denúncies formulades per D. Ramon Simó, Rector del poble de Blancafort, resultant comprovat que la telefonista d'aquella estació ha comès la falta greu de privar diferents vegades del servei telefònic al dit senyor, amb pretextos més o menys enginyosos, però que ja no es poden admetre de cap manera en l'últim fet denunciat, consistent en no trametre a l'interessat un telefonema rebut dirigit al mateix senyor, tenint en compte que aquella telefonista ha estat advertida després de cada una de les reclamacions rebudes, i

la greuges d'aquestes, a proposta del senyor Conseller de Telèfons, de conformitat amb l'informe de la Direcció del Servei, demanar a l'Ajuntament de Blancafort el canvi del personal que serveix l'estació telefònica, i cas de negativa o de retard tancar el servei fins a obtenir la indicada substitució del personal.

(Sessió del dia 16 de febrer de 1922.)

TREBALLS EN CURS I OBRES ACABADES

Notícies i documents

Es acabada la línia Vilarodona-Santes Creus.

Es acabada la línia Pont d'Armentera-Vilarodona.

Es acabada la línia Figueres-Llansà.

Es acabada la línia Benavente de Lleyda-Vilanova de Segrià.

Es comencen els treballs en la línia Agullana-La Bajol.

Es comencen els treballs en la línia Arbúcies-Viladrau.

Es comencen els treballs en la línia Organyà-Seu d'Urgell.

El dia 8 s'inaugurà el servei a Bàscara.

FERROCARRILS

Acords del Consell Permanent

Acordà el Consell:

Informat de la comunicació de l'Alcaldia de Sant Carles de la Ràpita, agraint les gestions de la Mancomunitat per la consecució del ferrocarril de Val de Zafan a aquella ciutat i interessant una nova adhesió als treballs que la Comissió propulsora es proposa realitzar a Madrid, facultar el senyor Conseller de Ferrocarrils perquè, assistit de l'Oficina del Servei, entengui en aquest assumpte.

(Sessió del dia 22 de febrer de 1922.)

Admetre el Municipi de Vinyols en la Junta d'Obres del Ferrocarril de Reus a Montroig, constituïda pels representants de la Mancomunitat i dels pobles interessats, de conformitat amb les bases aprovades en 7 d'agost de 1920, mitjançant l'obligació contraïda per l'Ajunta-

ment i Junta Municipal de Vinyols, adherint-se en totes les seves parts a la proposició presentada en son dia pels Ajuntaments de Reus, Rindoms, Montbrí i Montroig al concurs obert per la Mancomunitat sobre Ferrocarrils secundaris, a base d'aportar per la seva part el Municipi de Vinyols al capital-accions la quantitat de 30,000 pessetes per a la construcció de la dita via fèrria, i assabentar aquesta resolució a la Junta d'Obres i a l'Ajuntament interessat per a lliur coneixement, i a fi que aquest últim es serveixi designar els tres delegats que hauran de representar-lo dintre la Junta, un dels quals, elegit per aquella, formarà part del Consell d'Administració, que en endavant es compondrà, per tant, de set persones en lloc de sis, quedant en aquest sentit modificades les susdites bases de constitució.

(Sessió del dia 23 de febrer de 1922.)

Amb aquest exemplar és repartit un prospecte que es refereix a la construcció d'aquest ferrocarril.

CARRETERES, CAMINS I PONTS

CONSTRUCCIÓ

Acords del Consell Permanent

Acordà el Consell:

Adoptar els següents extrems:

1.º Aprovar les liquidacions que ha redactat la Diputació provincial de Lleyda, corresponents a les

obres del camí de Vilosell a Pobla de Cèrvoles, de Cervià a la carretera de Vinaixa a Mayals, per Almatret, d'Almatret a Mayals, pont sobre el Noguera Ribagorçana, i camí de Seu d'Urgell a Tuixent.

2.º Destinar la suma de 5,000 pessetes, de la partida 239, apart. 4 del Pressupost vigent, per a satisfer les quantitats de 15,012'85, 5,600'86, 5,893'64, 737'96 i 2,783'52 pessetes, que pertocava pagar a la Diputació

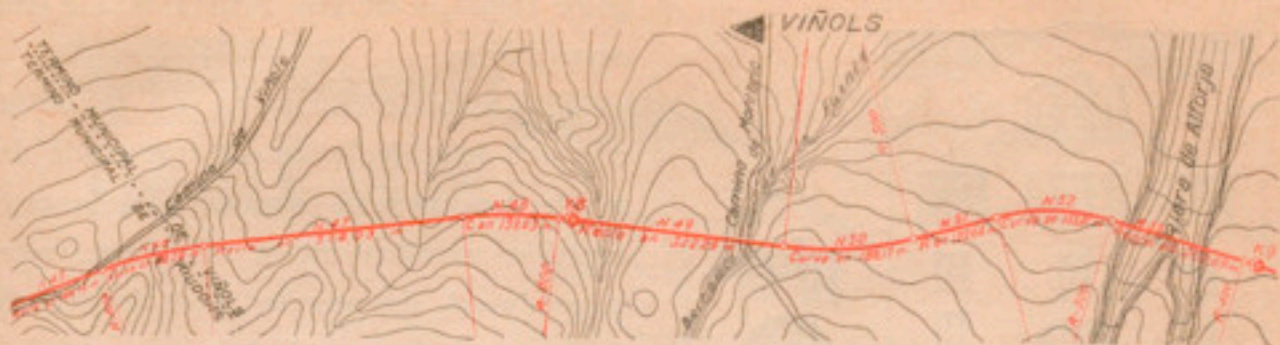

FERROCARRIL ELÈCTRIC REUS-MONTROIG

(PROSPECTE)

La iniciativa del ferrocarril Reus-Montroig ha estat promoguda pels pobles interessats, els quals la duran a terme amb el desig d'aconseguir una millora que ha d'ésser transcendental per aquesta comarca.

L'exemple permanent del que poden assolir voluntats decidides i agermanades en escometre obres d'interès comú, assenyalarà també, en la realització d'aquesta obra, la facultat de la raça en promoure

el sentiment col·lectiu per a servir el profit general.

La Mancomunitat, llaç entre els pobles de Catalunya, assenyalava les fites i guia la multitud en el camí del treball i de l'eficàcia. A tots invita per a la mútua ajuda i fa possible, dins les lleis vigents de l'Estat, les desitjades millores.

Tot ferrocarril a construir, de curt quilometratge, si no serveix un interès

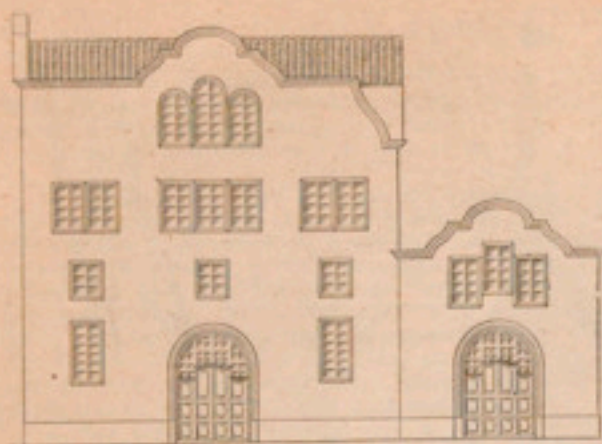

CENTRAL DE REUS

miner o purament industrial, ha de satisfer, si es particularitza a una explotació determinada, les condicions següents:

- a) Permetre un tràfec sovintejat i ràpid.
- b) Entrar a l'interior de les poblacions afectades.
- c) Donar facilitats de càrrega i descàrrega, així com d'enllaç amb altres vies de ferro.

Solament es podrien resoldre totes aquestes condicions si el ferrocarril fos elèctric i d'ampla galga.

En el projecte presentat al Ministeri de Foment, i que servirà de base a la subhasta, s'estableix el servei d'un cotxe automotor que circuli en llançadora per la via Reus-Montroig, amb el qual les poblacions del trajecte Riudoms, Montbrí, Montroig i Vinyols vindran a ser com ravals de Reus. I en un demà no

gaire remot, Cambrils mateix serà a les seves portes.

El Camp de Tarragona no té mitjà adequat de tràfec entre els tres punts de major concentració, que des de llargues centúries recullen tot el moviment, tota la producció, les energies totes del treball de conreu i de la indústria.

Res més encertat que traçar materialment amb via de ferro el triangle Tarragona-Reus-Valls com a prolongació del ferrocarril Reus-Montroig amb ampla galga, permetent un tràfec de passatge intensísim, que és el que demana la vida actual de relació entre les ciutats comarcanes. Unió, la qual, ben lluny de perjudicar a cap d'elles, serà per a totes profitosa i convenient.

Aquest ferrocarril, en la seva part destinada al transport de passatgers, serà capaç per a setanta persones, circularà amb la velocitat mitja de 40 quilòmetres per hora, màxima de 60, i arrencarà amb acceleració de 1.6 quilòmetres per hora per segon.

Rebrà l'energia per fil aeri d'una subcentral establerta a Reus, la qual constarà de tres grups de 250 kw. alimentats per x transformadors. El transport de la càrrega es farà per vagons iguals als de la Companyia M. S. A., i amb l'estació d'aquesta entitat a Reus tindrà enllaç el nou ferrocarril.

L'energia haurà de llogar-se, de moment,

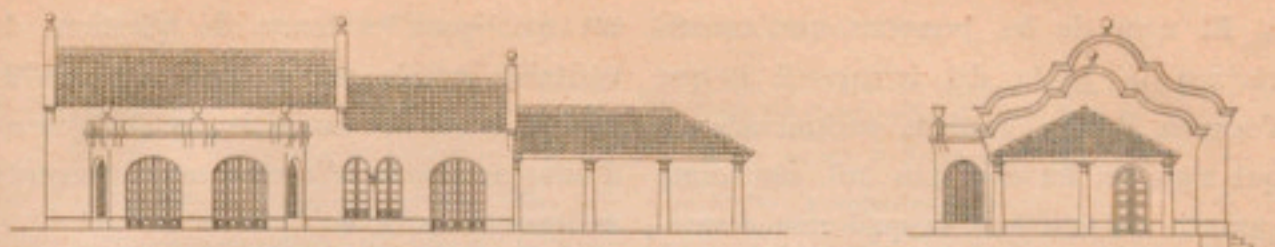

ESTACIÓ DE RIUDOMS

i si bé el cost per unitat d'energia no intervé en proporció massa crescuda en les despeses d'explotació, l'encariment actual obliga a una gran prudència en tota mena de despeses.

Genèricament en tota explotació s'hi consideren tres menes de càrregues: les de material, les financeres i les de personal.

Totes elles darrerament han crescut del doble i fins del triple. Les del personal s'han fet excessivament feixugues; el diner al 5 per 100 ja no es col·loca; el ciment, la ceràmica, el ferro, i altres materials necessaris han augmentat de valor i amb tendències a mantenir preus que abans haurien semblat fantasia.

I, no obstant, els límits en què es mou la llei d'Estat del 1912 han quedat intactes. És a dir, la garantia és sols del 5 per 100 sobre un capital que no excedeixi de 250,000 pessetes per qm.

El cost quilomètric, tan mateix, en la realitat, és més gran.

I arriba, malgrat reduir al mínim el material mòbil, a

348,448'22 pessetes,

de manera que pels 16,87846 qms. que té la línia, la xifra total és

5.852,019'27 pessetes.

Per a cobrir aquesta xifra serà necessari comptar amb el capital-accions de Mancomunitat i pobles, que puja a pessetes, 1.130,000 més un emprèstit d'obligacions.

El preu del diner i les despeses corrents d'explotació fan que la construcció i explotació del ferrocarril sols puguin ésser viables a base de:

a) Una gran economia en la construcció i en l'explotació. Emprar la mínima de gent possible, construir i fer a casa la major part de material, emprendre les obres, en gran part, per compte propi.

b) Un gran entusiasme i fe en el ferrocarril, confiant-li el major tràfec possible, procurant nodrir-lo i fer-li tot el bé que es pugui, considerant-lo com a obra filla de l'esforç de la comarca i com a tal estimar-la, intervenir-la i curar d'ella.

El nom de les persones que constitueixen la Junta del ferrocarril i que s'ocupen de les gestions encaminades a què sigui un fet obra tan útil, són ferma garantia del seu èxit, la qual cosa demostra que quan es tracta de qüestions de veritable interès per al país, és possible acoblar entorn de les iniciatives, tota mena d'esforços per tal d'arribar a la prompta realització i a l'èxit.

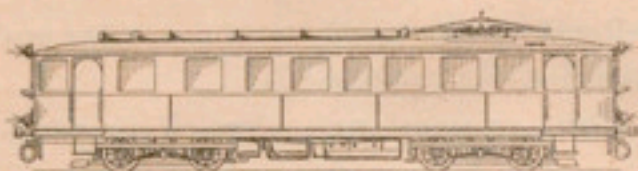

provincial de Lleyda, avui substituïda per la Mancomunitat de Catalunya, restant amb càrrec al Pressupost vinent el romanent que hi hagi.

3.^a Facultar la Presidència perquè fixi la proporció en què calgui repartir la dita quantitat de 5.000 pessetes entre els Municipis de Pobla de Cérvoles, Cervià, Almatret, Tragó de Noguera i Seu d'Urgell, beneficiaris de les esmentades subvencions concedides per la Diputació de Lleyda.

— Adoptar els següents acords:

1.^a Que siguin separades del pla-selecció de vies de comunicació de la Mancomunitat les obres següents, els expedients de les quals són incomplets per no haver conreat els Municipis els compromisos que els foren exigits, i per trobar-se alhora algun d'ells en deute del contingut del proppassat exercici econòmic:

De Gausas a Camallera.

De Llimiana a Vilanova de Meyà, primera secció.

De Colldejou a l'estació de Pradell, per Torre de Fontabella.

De Cornudella a Ciurana.

De Vilanova d'Escornalbou a l'estació de Riudecanyes.

De Lloivella a Espluga de Francolí, per Blancafort.

De Arenas, per Pinatell, a l'estació de La Riba.

De Faigpelat a l'estació de Nulles.

De Ginyoles (Secuita) a la carretera de Lleyda a Tarragona.

2.^a Sparar també del pla-selecció les següents obres, els expedients de les quals són incomplets per manca-hi en absolut, la formalització dels compromisos relatius a cessió dels terrenys, cooperació als estudis i contribució pecuniària:

De Boadella a Les Escanles.

De la Cueta a Corsà, per Nostra Dona dels Àngels, a Madremaiya i Monells.

De Sant Joan de les Abadesses a la carretera de Barcelona a Ribes per Ogassa i Bruguera.

De Bigue a la carretera de Sant Llorenç Savall a Llinàs.

3.^a Totes les altres obres que figuraven en el pla aprovat pel Consell en la seva reunió del dia 11 de maig darrer hi resten definitivament integrades, constituint el programa de construccions a realitzar amb càrrec a pressupostos immediats.

4.^a La tractació d'expedients d'obres afectant a Municipis endetats amb la Mancomunitat restarà subjecte al compliment de les obligacions d'aquests Municipis, no podent-se encap cas ordenar l'estudi d'un projecte o anunciar la subhasta sense que no hagin estat complertes.

5.^a Encomantar al senyor Conseller de Carreteres, camins i ponts que formuli i presenti al Consell una llista de les obres compreses en el pla-selecció que a son jutí han d'ésser construïdes en primer terme.

6.^a Ordenar la Secció tècnica de Carreteres, camins i ponts i el Negociat del mateix nom que realitzin els treballs gestions necessaris per arribar a la formalització dels contractes a fer, en virtut dels tercer i quart concisos de subvencions i bestretes per a la construcció de camins veïnals.

— Aprovar el pressupost de despeses ocasionades per la liquidació de les ores del camí d'Espunyola a Puigreig, per Caserres, amb unal a Gironella, tros primer, rescindida per acord de Consell de data 9 de juny de 1920, important 304'50 psetes, a lliurar amb càrrec a la fiança constituïda pe a respondre de les obres anteriorment esmentades.

— Designar el sector Diputat D. Agustí Riera per a assistir a la recepció de les obres d'acabament del camí de Bagur a la latja d'Ayguablava, amb ramal a la de Fornells.

— Aprovar l'acte de recepció única i definitiva de les obres del camí veïnal de Sant Iscle de Vallalta a Arenys de Munt.

(Sessió del dia 8 de febrer de 1922.)

Adoptar els següents acords:

1.^a Aprovar el projecte de doble viratge en el quilòmetre 6, hectòmetres 7 i 8, del camí de Sant Adrià de Besòs a La Roca, pel seu pressupost de contracte de 13.972'40 pessetes, i el d'administració de 13.121'91 pessetes.

2.^a Autoritzar la Secció tècnica de Carreteres, camins i ponts per a realitzar per administració les esmentades obres.

3.^a Aprovar el pressupost parcial que importa 1.962'45 pessetes.

4.^a Lliurar aquesta quantitat a favor del Pagador primer de la Secció tècnica de Carreteres, camins i ponts.

(Sessió del dia 9 de febrer de 1922.)

Donar-se per enterat d'un ofici de la Diputació provincial de Lleyda assabentant que ha pres l'acord de posar en coneixement de la Direcció general d'Obres públiques que aquella Corporació demana la rescissió del contracte atorgat en 15-17 d'octubre de 1903, per a la construcció de camins veïnals, fent dues liquidacions, la del deute exigible a la dita Diputació de Lleyda per les obres fetes després del dia 28 de setembre de 1918, i la del deute exigible a la Mancomunitat en virtut del plec de condicions que estipulà amb la Direcció general d'Obres públiques l'esmentat dia 18 de setembre.

— Aprovar el pressupost reformat i adicional dels treballs de construcció del pont sobre el riu Garona a Les, que importa 72.194'78 pessetes, essent de 2.951'76 pessetes la diferència sobre el pressupost primitiu.

— Autoritzar els Ajuntaments d'Arenys de Munt i Sant Iscle de Vallalta per a conservar a llur càrrec, i en la part que correspongui a cada terme municipal, el camí que uneix els dos pobles, els treballs de construcció del qual foren suspesos a causa de la rescissió de la contracta, entenent-se aquesta autorització amb caràcter de a precari i sempre que la conservació no modifiqui les condicions d'establiment de les obres d'exploració construïdes i projectades, havent, en cas contrari, de posar-ho en coneixement de la Secció tècnica de Carreteres, camins i ponts perquè adopti les disposicions oportunes, fent-se a l'ensens avinent als susdits Municipis que aquest permís no implica, en cap manera, nova servitud sobre el camí construït.

— Aprovar l'expedient de revisió de preus del camí veïnal de Barcelona (Sant Andreu) a Santa Coloma de Gramanet, amb pont sobre el riu Besòs, pel seu import de 176.468'63 pessetes, anant a càrrec de l'Estat un 25 per 100, o sigui la suma de 44.117'15 pessetes, i a càrrec de la Mancomunitat un 75 per 100, o sigui la suma de 132.351'48 pessetes, de les quals només li caldrà pagar 66.825'87 pessetes per haver bestret la resta la Diputació provincial de Barcelona; i trametre a la Jefatura d'Obres públiques de Barcelona un exemplar d'aquest expedient, més quatre còpies de les certificacions addicionals, a fi que l'Estat pagui atorgar la seva aprovació.

— Entendre prorrogat fins el dia 31 de desembre proppassat el termini fixat en el plec de condicions per a l'execució de les obres del camí de Folgaroles a Vilanova de Sau, tros primer, corresponent al tram comprès entre el pontó de Les Valls i el final del tros.

— Aprovar l'acte de les proves de resistència del pont de formigó armat construït sobre el riu Besòs en el camí veïnal de Barcelona (Sant Andreu) a Santa Coloma de Gramanet, i de la seva recepció provisional,

així com de les altres obres que comprèn el projecte de l'esmentat camí, en el trajecte que comença a l'entrada del pont, marge dreta del riu, i acaba en l'enllaç del ramal amb el camí.

— Aprovar la liquidació de les obres de construcció del camí veinal de Sant Esteve de la Sarga, per Alsino, Moro i Estorn, al camí veinal de Guàrdia a la carretera de Balaguer a la frontera, primera secció, realitzades per contracte a preu fet.

(Sessió del dia 15 de febrer de 1922.)

Aprovar el pressupost reformat i addicional del camí veinal de Palafrugell a Calella, que importa 17.123'79 pessetes, havent-hi una diferència sobre el primitiu, que era de 14.038'92 pessetes, de 3.084'87 pessetes.

— Aprovar l'acte de recepció provisional de les obres del camí veinal de Sardanyola a la carretera de Cornellà a Fogàs de Tordera, en terme d'Horta, per Valldaura, tres primer.

(Sessió del dia 22 de febrer de 1922.)

Adoptar els següents acords:

1.^a Aprovar la llista d'obres que presenta al Conseller de Carreteres, camins i ponts perquè siguin construïdes en primer terme entre les compreses en el pla-selecció definitivament aprovat pel Consell en la seva reunió del dia 9 del mes que som.

2.^a Autoritzar el Consell del sudit Servei perquè, tenint en compte les circumstàncies tècniques i administratives de cada obra, així com les disponibilitats de pressupost i caixa, formalitzi els estudis i projectes de les obres compreses en la llista aprovada i impulsi la tramitació de llurs expedients, sotmetent al Consell les oportunes propostes de subhasta.

3.^a Pregar al mateix Conseller de presentar, com més aviat millor, les propostes de subhasta de les obres que per diversos motius han romàs suspeses, o bé les propostes d'acord que calgui perquè siguin acabades per administració.

4.^a Pregar també de presentar, com més aviat millor, les propostes de subhastes a què fa referència el segon extrem del seu dictamen, a fi que comenci tot seguit la realització del pla suara aprovat.

La llista d'obres a què fa referència l'extrem primer d'aquest acord és la següent:

Arenys de Mar : De Calella a Orsavinyà, tres primer; de Fogàs de Tordera a Hostalrich; pont sobre el Tordera, en el camí de Fogàs de Tordera a Hostalrich; d'Olzinelles a Sant Celoni.

Barcelona : De Badalona a Montcada, pels barris de Canyet i Vallensana; pont sobre el torrent de can Jané, en el camí de Sant Adrià de Besòs a La Roca.

Barcelona-Sabadell : De Sardanyola a la carretera de Cornellà a Fogàs de Tordera, per Valldaura, tres segon.

Berga : De Valldan a Sant Llorenç dels Morunys, tres primer; de Sant Martí del Bas a la carretera de Montesquiu a Berga, quilòmetre 10, per Santa Eulàlia de Puigoriol, tres segon; de Santa Maria de Marlés a la carretera de Vich a Gironella.

Granollers : Del Montseny a Santa Maria de Palau-tordera, tres primer; de Lliçà de Vall a la carretera de Sabadell a Granollers.

Igualada : De Sant Pere Salaviner a Calaf; d'Orpi al camí de Carme a la carretera de Valls a Igualada; de la carretera d'Igualada a Santa Coloma a Clariana.

Manresa : De Manresa a Calaf per Fonollosa, tres segon; de Sant Salvador de Guardiola a la carretera del Bruch a Manresa.

Sant Felú de Llobregat : De Molins de Rey a Vallvidrera, tres primer; de Corbera a Gelida, per la barriada d'Amunt, tres primer; pont sobre el Noya, en el camí

de Gelida a Sant Llorenç d'Hortons; d'Espigues a Hospitalet.

Terrassa : D'Ullastrell al camí d'Olesa a Martorell, amb pont sobre la riera de Morral.

Vich : De Seva al Brull; de la carretera de Sant Felú de Codines a Centelles, en direcció a Bertí, per la part alta de Sant Martí de Centelles i parròquia de Sant Miquel Sesperes; de Torelló a la carretera de Barcelona a Ribes, per Masies de Voltregà i pel pont sobre el riu Ter; de Tona a l'estació de Balenyà.

Vilafranca : Pont sobre la riera de Riudevitlles, en el camí de Pla a Lavit i Terrassola.

Vilafranca-Igualada : De la carretera de Sant Sadurní d'Anoya a Sant Quintí, a la de Capellades a Martorell, per Cabrera.

Figueres : De Sant Pere Pescador a Armenters; de Fortià a la carretera de Besalú a Roses; pont sobre els rius Muga i Llobregat; pont, en terme de Mollet, en el camí de Figueres a Espolla, per Peralada i Mollet pont sobre la riera d'Algama en el camí de Borrassà a la carretera de Madrid a França.

Girona : De la carretera de Sant Jordi a Medinyà a la de Ventalló a Banyoles per Viladassens; pont sobre la riera de Villers, en el camí de Bordils a Madranya; de Sant Vicens de Camós a la carretera de Girona a Olot.

La Bisbal : De Rupit a la carretera de Vildemat a Palafrugell, per Parlabà, Serra i Gualta, amb ramal a Foixà.

Olot : D'Oix a Castellfullit de la Roca; de Ridaura a la carretera de Santa Coloma a Sant Joan, tres segon, amb pont sobre la riera de Ridaura, terme d'Olot; de Torn a Mieres.

Puigcerdà : De Ripoll a Borrada, per Les Lloses, tres primer; de Pardines a Ribes.

Santa Coloma de Farnés : De Malgra a Blanes, tres segon; de la carretera de Madrid a França a la de Girona a Santa Coloma, per Viloví; pont sobre la riera Major en el camí de Santa Coloma de Farns a Arbúcies, per Sant Pere Cercada; de Cassà de la Selva a Caldes de Malavella.

Balaguer : De Santa Maria de Meyà a la carretera de Vilanova de Meyà a Alentorn; de Castelserà a Cubells, per Panelles i Bellmunt, tres primer; d'Artesa de Segre a Vilves i Collfred; de Linyola a Anglesola, per Vallvert; d'Ibars d'Urgell a Barbens, secció primera, tres primer.

Borges Blanques : De Borges Blanques a Cervià, tres primer; de Juncosa a la carretera de Vinaixa a Cervià; de Vinaixa a l'estació del ferrocarril; d'Albagès a Juncosa, tres segon.

Cervera : De l'estació de Sant Cúm al camí de Cervera a Torà, per Freixanet, Morpalau, Vergós i Montfalcó; de Nalech a la carretera d'Artesa a Montblanch; de Rocafort a la carretera de Sant Martí de Maldà a Guimerà; de Vilet a la carretera de Sant Martí de Maldà a Guimerà.

Lleyda : De Serós a la Granja d'escarp; de l'estació del ferrocarril de Lleyda a Torrelameu, per Corbins, tres segon; pont sobre el Noguera Ribagorçana a Corbins.

Su d'Urgell : Pont sobre el Segre a Alàs; de Noves a Guils, tres primer.

Solsona : De Solsona a Biosca tres segon.

Sort : Pont sobre el Noguera Pallaresa a Rialp; de Senterada a Montcortés, per obleta de Vellvehí.

Sort-Viella : D'Esterrí a Salard, tres primer.

Tremp : D'Aramunt a la carretera de Balaguer a la frontera, secció d'Aramunt a taverol.

Viella : De Salardú a Montgarí.

Falset : De la carretera de Eus a Fraga a Pobla de Cérvoles.

Gandesa : De Gandesa a Prades Comte, amb ramal

al Santuari de Fontcaldà; de Pobla de Masaluca a Almatret, per Fayó, tros primer.

Montblanch : De Biure a la carretera de Montblanch a Santa Coloma; pont sobre la riera de Biure; de Blancafort a Omells de Nagaya, per Montblanquet; de Santa Coloma de Queralt a Querol, per Pontils i Santa Perpètua.

Reus : De Castellvell a Almofter, amb pont sobre la riera d'Almofter.

Tarragona : De Pallaresos a Perafort.

Tortosa : D'Amposta a Vinallop, tros tercer.

Valls-Reus : D'Albiol a la Selva del Camp.

Valls : De la carretera de Pla de Cabra a Sarreal a la de Valls a Igualada.

Vendrell : D'Ayguamúrcia a Pontons, tros primer; de Bonastre a la carretera d'Altafulla a Pont d'Armentera.

(Sessió del dia 23 de febrer de 1922.)

Notícies i documents

El dia 2 del corrent tingué lloc, amb assistència del Diputat D. Mannel Massó i Llorens, Enginyer-director Sr. Turell, Enginyer-encarregat Sr. Moreno i Enginyer-director del Pantan de Foix Sr. Guevara, la recepció provisional de les obres de modificació del camí de Vilanova a Arbós, per Castellet i Gornal, realitzades per la Junta d'Obres del Pantan de Foix, amb motiu de quedar anegat part de la traça del sudit camí.

El dia 10 del mateix mes tingué lloc la inspecció, als efectes de la remesa del camí al trànsit públic, de les obres del camí de Bagur a la Platja d'Aiguablava, amb ramal a la de Fornells, realitzades per administració, assistint al sudit acte el Conseller de la Mancomunitat D. Agustí Riera, l'Enginyer-director Sr. Turell i l'Enginyer-encarregat Sr. Compte.

REPARACIÓ I CONSERVACIÓ

Acords del Consell Permanent

Acordà el Consell:

Lliurar, a favor del Pagador segon de la Secció tècnica de Carreteres, camins i ponts, a justificar, les quantitats que seguidament s'esmenten:

1,560 pessetes per a les obres de reparació del camí de bast de la corba d'Agulló, per Ager, Corsà i Serra del Montsech, a la Vall del Ribagorçana.

1,350 pessetes per a la mateixa obra.

5,000 pessetes per als treballs de conservació del ferm del camí de Sant Miquel de Fluvià a Castelló d'Empúries.

4,000 pessetes per a la conservació del ferm del camí de Palafrugell a la carretera de Girona a Palamós.

2,000 pessetes per a la conservació del ferm del camí de Palafrugell a Calella.

— Autoritzar la Secció tècnica de Carreteres, camins i ponts per a realitzar pel sistema d'administració els treballs següents, acordant el lliurament de les quantitats que s'assenyalen, import dels respectius pressupostos:

Treballs de millorament de la visualitat de la corba del quilòmetre 53, hectòmetre 4, de la carretera de Moyà a Calaf, i recreixement del terraplè de l'hectòmetre 3 del mateix quilòmetre, per un import de 1,460'55 pessetes.

Treballs d'explanació de parcel·les per a dipòsits de material i tallers d'esmicolament, construcció de dipòsits

per a aigua, desmuntats per a augmentar la visualitat de les corbes i altres millores en la carretera de Gràcia a Manresa, quilòmetre 6, hectòmetres 5 a 8, per un import de 1,906'20 pessetes; quilòmetre 5, hectòmetres 4 i 5, per un import de 1,838'16 pessetes, i quilòmetre 7, hectòmetres 1 a 10, per un import de 1,787'40 pessetes.

Inversió i consolidació de pedra en gros per a l'arranjament del ferm dels hectòmetres 8 i 9 del quilòmetre 5 de la carretera de Gràcia a Manresa, per un import de 1,933'21 pessetes; hectòmetres 9 i 10 del quilòmetre 5, per un import de 1,944 pessetes; hectòmetres 1 i 2 del quilòmetre 6, per un import de 1,927'80 pessetes; hectòmetres 3 i 4 del mateix quilòmetre 6, per un import de 1,910'52 pessetes; hectòmetres 5 i 6, per un import de 1,931'04 pessetes; hectòmetres 7 i 8, per un import de 1,908'36 pessetes; hectòmetres 8 i 9, per un import de 1,917 pessetes, i hectòmetres 9 i 10, per un import de 1,935'36 pessetes.

Obres de conservació i millora dels quilòmetres 1 a 10 de la carretera de Tarragona a Pont d'Armentera, pels imports de 1,972'28, 1,942'40 i 1,988'53 pessetes, segons divisió en pressupostos parcials.

Inversió i consolidació de pedra partida per a l'arranjament del quilòmetre 1 del camí de Sant Andreu de Llavaneres a la carretera de Madrid a França, per un import de 1,982'40 pessetes.

Adquisició de pedra en gros per a l'arranjament del ferm dels hectòmetres 7 i 8 del quilòmetre 5 de la carretera de Gràcia a Manresa, per un import de 1,946'16 pessetes, i hectòmetres 1 a 5 del quilòmetre 6, per un import de 1,945'08 pessetes.

Adquisició, esmicolament i transport, per compte i càrrec de la Companyia de Tramvies Suburbans, per a l'arranjament del ferm dels hectòmetres 6 a 10 del quilòmetre 5 de la carretera de Gràcia a Manresa, per un import de 1,898'64 pessetes.

Adquisició de pedra en gros per a l'arranjament del ferm dels hectòmetres 1 i 2 del quilòmetre 6 de la carretera de Gràcia a Manresa, per un import de 1,814'40 pessetes; hectòmetres 3 i 4, del mateix quilòmetre, per un import de 1,836 pessetes, i hectòmetres 4 i 5, també del quilòmetre 6, per un import de 1,976'40 pessetes.

— Autoritzar la Secció tècnica de Carreteres, camins i ponts per a realitzar per administració les obres que a continuació es detallen, amb subjecció als pressupostos que regiren en les subhastes celebrades per a la seva adjudicació, declarades desertes per manca de licitadors, acordant lliurar les sumes que s'assenyalen a favor del Pagador segon de l'esmentada Secció, a justificar, per a poder començar els treballs:

Proveïment de pedra partida per a la conservació del ferm dels quilòmetres 1 a 3 de la carretera de Vich al confí amb Girona en direcció a Sant Hilari, per un pressupost de 26,961'75 pessetes, i la quantitat a lliurar 5,000 pessetes.

Proveïment de pedra partida per a la conservació del ferm dels quilòmetres 16 a 20 de la carretera de Sant Feliu de Codines a Centelles, per un pressupost de 35,836'87 pessetes, essent de 5,000 pessetes la quantitat a lliurar.

Proveïment de pedra partida per a la conservació del ferm dels quilòmetres 7 a 13 de la carretera de Caldes de Montbuy a Sant Celoni, per un pressupost de 44,706'25 pessetes, essent de 5,000 pessetes la quantitat a lliurar.

— Lliurar la quantitat de 4,000 pessetes a favor de l'Ajuntament de Sant Vicens de Castellet, com a subvenció que la Mancomunitat li atorgà amb data 26 d'octubre últim per apiar els camins públics i passarel·les d'aquell terme malmeses pels darrers aigüats. L'import total de les obres executades directament per l'Ajuntament de Sant Vicens a causa de la seva urgència és de 9,137'38 pessetes, o sigui que l'Ajuntament ha complert

el requisit assenyalat pel Consell de contribuir amb un 50 per 100 com a mínim.

— Aprovar el projecte de proveïment de pedra partida amb destinació a la carretera de Falset a la general d'Espluga a Flix, per Bellmunt, tros de Falset a Bellmunt, quilòmetres 1 a 5, el pressupost de contracte del qual és de 53.848'75 pessetes, deixant també aprovats els plecs de condicions particulars i econòmiques, amb acord d'anunciar nova subhasta.

— Aprovar el projecte de construcció de murs de contenció dels desnivells en el quilòmetre 1 del camí de Folgaroles a Vilanova de Sau, essent el pressupost de contracte de 13.751'49 pessetes, i deliberant-se la necessitat d'anunciar-ne la subhasta amb tota urgència.

— Designar el Diputat de la Mancomunitat senyor Marquès per a assistir a les subhastes de proveïment de pedra partida amb destinació al camí de Sant Andreu de Llavaneres a la carretera de Madrid a França (segona subhasta), a la carretera de Masnou a Granollers i al camí de Terrassa a Talamanca (primeres subhastes) assenyalades per al dia 17 del mes que som, a les onze hores del matí.

— Retornar a D. Pere Blanch la fiança que va constituir per a respondre dels treballs de proveïment de pedra partida per a la conservació del camí de Pont de Molins a les Escalles.

(Sessió del dia 8 de febrer de 1922.)

Lliurar la quantitat de 500 pessetes, a justificar, a favor del Pagador segon de la Secció tècnica de Carreteres, camins i ponts, import de la subvenció concedida pel Consell amb data 26 d'octubre últim per a l'apariament del pont de Roca Tallada, en terme de Llesp.

— Comunicar a l'Ajuntament de Llesp que la suma de 500 pessetes, que li ha estat concedida com a subvenció per a l'apariament del pont esmentat en el precedent acord; no li pot ésser lliurada directament, sinó que serà invertida per la Secció tècnica de Carreteres, camins i ponts en executar les obres amb la cooperació oferta pel Municipi.

— Autoritzar la Secció tècnica de Carreteres, camins i ponts per a realitzar pel sistema d'administració els treballs que a continuació es detallen, aprovant els pressupostos llurs i acordant el lliurament dels imports respectius:

Obres de reconstrucció de terraplens i extracció de terres, reparació de trams d'afermat, neteja i reparació d'obres de fàbrica necessàries per a apariar els desperfectes ocasionats per esllavissades de terrenys, degudes a pluges torrencials en algunes vies de la Demarcació segona, província de Barcelona, pels imports de 1.369'06 i 1.358'90 pessetes, segons divisió en pressupostos parcials.

Inversió i consolidació de pedra partida per a l'arranjament del ferm del quilòmetre 1 del camí de Sant Andreu de Llavaneres a la carretera de Madrid a França, pel seu import de 1.982'40 pessetes.

Inversió i consolidació de pedra partida per a l'arranjament del ferm dels hectòmetres 1 a 5 i 5 a 10 dels quilòmetres 2 i 3 del camí de Figueres a Espolla, pel seu import de 1.999'29 pessetes.

Inversió i consolidació de pedra partida per a l'arranjament del ferm dels hectòmetres 8 a 10 del quilòmetre 9 i quilòmetres 10 i 11 de la carretera de Pla de Cabra a Sarreal, pel seu import de 1.998 pessetes, i hectòmetres 6 a 10 del quilòmetre 8 i 1 a 7 del quilòmetre 9, pel seu import de 1.568'16 pessetes.

Inversió i consolidació de pedra partida per a l'arranjament del ferm dels hectòmetres 4 a 10 del quilòmetre 3 i hectòmetres 1 a 6 dels quilòmetres 4 i 5 de la carretera de Reus a Vilallonga, amb ramal a Morell, pel seu import de 1.999'33 pessetes, i quilòmetres 1 a 3, pel seu import de 1.998 pessetes.

Conservació i millora dels quilòmetres 1 a 10 de la carretera de Tarragona a Pont d'Armentera, pel seu import de 1.792'24, 1.990'27 i 1.912'05 pessetes, segons divisió en pressupostos parcials.

Inversió i consolidació de pedra partida per a l'arranjament del ferm dels hectòmetres 1 a 5 del quilòmetre 12 de la carretera de Montesquiu a Berga, per un import de 1.953'82 pessetes, i hectòmetres 6 a 10 del mateix quilòmetre, per un import de 1.960'24 pessetes.

Inversió i consolidació de pedra partida per a l'arranjament del ferm dels hectòmetres 2 a 5 del quilòmetre 4 del camí de Pont de Molins a les Escalles, per un import de 1.976'40 pessetes.

Adquisició, esmicolament i transport, per compte i càrrec de la Companyia de Tramvies Suburbans, de pedra per a l'arranjament del ferm dels hectòmetres 1 i 2 del quilòmetre 6 de la carretera de Gràcia a Manresa, per un import de 1.879'20 pessetes; hectòmetres 3 i 4, per un import de 1.846'80 pessetes; hectòmetres 4 i 5, per un import de 1.852'20 pessetes; hectòmetres 6 i 7, per un import de 1.873'80 pessetes, i hectòmetres 8 i 9, per un import de 1.857'50 pessetes.

Inversió i consolidació de pedra partida per a l'arranjament del ferm dels hectòmetres 1 i 2 del quilòmetre 3 del camí de Collsuspina a Santa Maria de Seva, tros tercer, i carretera de Collsuspina al confí amb Girona en direcció a Viladrau, per un import de 1.995 pessetes; hectòmetres 3 i 4 del mateix quilòmetre 3, per un import de 1.979'25 pessetes; hectòmetres 5 a 7, per un import de 1.987'65 pessetes; hectòmetres 8 a 10, per un import de 1.997'10 pessetes, i hectòmetres 1 i 2 del quilòmetre 4, per un import de 1.996'05 pessetes.

Adquisició de pedra amb destinació al mateix camí, per un import de 1.983'66 pessetes.

Inversió de pedra partida per a l'arranjament del ferm dels hectòmetres 10 del quilòmetre 5 i 1 del quilòmetre 6 del camí de Sant Bartomeu del Grau, per Gurb, a Vich, tros segon, per un import de 1.937'25 pessetes; hectòmetres 2 i 3 del quilòmetre 6, per un import de 1.984'50 pessetes, i hectòmetres 4 i 5 del mateix quilòmetre 6, per un import de 1.921'50 pessetes.

Inversió de pedra partida en el camí de Martorelles al de Sant Adrià de Besòs a La Roca, per un import de 1.955'42 i 1.936'16 pessetes, segons divisió en pressupostos parcials.

Inversió de pedra partida per a l'arranjament dels hectòmetres 1 a 7 del quilòmetre 9 de la carretera d'Igualada a Santa Coloma de Queralt, per un import de 1.728 pessetes; hectòmetres 6 a 8 del quilòmetre 10, per un import de 1.771'20 pessetes, i hectòmetres 9 i 10 del mateix quilòmetre 10, per un import de 1.684'80 pessetes.

Adquisició de pedra en gros amb destinació a la mateixa carretera, hectòmetres 1 a 10 del quilòmetre 8, per un import de 1.877'85 pessetes; hectòmetres 1 a 10 del quilòmetre 14, per un import de 1.893'90 pessetes, i hectòmetres 1 a 10 del quilòmetre 16, per un import de 1.605'80 pessetes.

Adquisició de pedra partida per a l'arranjament del ferm dels hectòmetres 1 a 5 i 1 a 3 dels quilòmetres 1 i 3 de la carretera de Cornellà a Fogàs de Tordera, secció primera, per un import de 1.863 pessetes; hectòmetres 4 a 10 del quilòmetre 2, per un import de 1.514'70 pessetes; hectòmetres 1 a 10 del quilòmetre 3, per un import de 1.944 pessetes; hectòmetres 10 i 5 dels quilòmetres 4 i 5, per un import de 1.958'58 pessetes; hectòmetres 2 a 10 del mateix quilòmetre 5, per un import de 1.905'12 pessetes; hectòmetres 1 a 10 del quilòmetre 6, per un import de 1.895'40 pessetes, i hectòmetres 1 a 10 del quilòmetre 7, per un import de 1.458 pessetes.

Inversió i consolidació de pedra partida per a l'arran-

jament del ferm dels hectòmetres 7 a 10 del quilòmetre 10 de la carretera de l'estació de Monistrol al Monestir de Montserrat, per un import de 1,950'61 pessetes; hectòmetres 1 i 3 del quilòmetre 11, per un import de 1,957'03 pessetes; hectòmetres 4 a 7 del mateix quilòmetre 11, per un import de 1,963'65 pessetes, i hectòmetres 7 a 10, també del quilòmetre 11, per un import de 1,791'18 pessetes.

— Aprovar el lliurament de les següents quantitats, a favor del Pagador segon de la Secció tècnica de Carreteres, camins i ponts, a justificar:

6,543'50 pessetes per al proveïment de pedra amb destinació al camí de Tarragona a Pont d'Armentera.

4,000 pessetes per al proveïment de pedra amb destinació al camí de Taradell a Balenyà.

7,787'11 pessetes per al proveïment de pedra amb destinació al camí de Barcelona al Prat.

2,326 pessetes amb destinació al camí de Montesquiu al confí amb Lleyda, per Berga.

8,000 pessetes amb destinació a la carretera de Vich, per Roda, a empalmar amb la de Vich a Olot.

5,000 pessetes amb destinació al camí de Vacarisses a la carretera d'Esparraguera a Manresa.

— Atinent el dictamen del Cap del Negociat de Carreteres, camins i ponts, concedir les prorrogues següents:

A D. Adolf Garro, una d'un mes per a enllestir els treballs de conservació del camí de Mongat a Tiana, a finir el dia 18 de març pròxim.

A D. Frederic Borja, una de trenta dies per a acabar els de la carretera del Bot a Gandesa, a finir el dia 28 del mes que som.

A D. Jaume Rosa, una de tres mesos per a enllestir les obres de nova construcció del camí veïnal de Palau Sabardera a la carretera de Besalú a Roses, a finir el dia 2 de juny pròxim.

A D. Leandre Vidal, una de vuit mesos per a enllestir la nova construcció de la carretera de Solsona a l'Hostal del Boix, a finir el dia 16 de setembre propinent.

(Sessió del dia 15 de febrer de 1922.)

Lliurar, a favor del Pagador segon de la Secció tècnica, la quantitat de 10,000 pessetes, a justificar, per a atendre les despeses que ocasionaran els treballs de defensa del camí de Sant Adrià de Besòs a La Roca, contra lesavingudes dels rius Besòs i Ripoll, entre els quilòmetres 5 i 10.

(Sessió del dia 16 de febrer de 1922.)

Designar el Diputat Sr. Marquès per a assistir el dia 10 de març pròxim, a les onze del matí, a la subhasta de les obres de construcció de murs de contenció dels desmunts existents en el quilòmetre 1 del camí de Folgaroles a Vilanova de Sau, i a la del proveïment de pedra partida per a la conservació del ferm de la carretera de Falset a la general d'Espuga a Plix, per Bellmunt; designant-se també el Diputat Sr. Solanas per a assistir a Tarragona a aquest últim acte de subhasta.

— Adoptar els següents extrems:

1.ª Autoritzar D. Joaquim de Rocafiguera i altres veïns i propietaris del barri de Sant Antoni del terme de Centelles per a atendre a l'aparliament i conservació de les obres d'explanaçió del camí de Centelles a la dita barriada, suspeses a causa de la rescissió del contracte, així com a la construcció de dues rampes d'accés al camí, als dos costats del torrent que travessa el traçat, sempre que se subjectin a les següents condicions:

1.ª La present autorització s'atorga amb caràcter de a precari i, en tot cas, únicament pel temps durant el qual les obres segueixin suspeses, en el ben entès que en el moment de renuar-les es prohibirà en absolut tota mena de trànsit.

2.ª Els peticionaris queden facultats per a atendre

al seu càrrec la conservació i arranjamant de l'explanaçió construïda, sense que això signifiqui autorització per a efectuar obres que modifiquin les executades, a excepció de les dues rampes que se sol·liciten. En cas contrari hauran prèviament de posar-ho en coneixement de la Secció tècnica perquè dicti les disposicions que cregui convenientes.

3.ª De conformitat amb l'oferiment que fan els sol·licitants, i havent esguard que el nou traçat no coincideix amb cap camí antic, aquests hauran de dipositar, abans de fer ús d'aquesta autorització, la quantitat de 1,000 pessetes a la caixa de la Mancomunitat per a respondre de l'import de les despeses que el dia que es reprenguin els treballs ocasioni l'arranjament dels desperfectes que s'haguessin produït en l'explanaçió a conseqüència o amb motiu del trànsit que s'autoritza, retornant el sobrant, si n'hi hagués, després de liquidades aquelles, o venint obligats subsidiàriament a satisfer la quantitat en més que pogués resultar.

2.ª Autoritzar els firmants de la precedent instància, així com el públic en general, per transitar per l'explanaçió que va de Centelles a la barriada de Sant Antoni.

— Pendre els següents acords:

1.ª Concedir a D. Felip Casas una prorroga de set mesos, a partir del 1.ª de desembre proppassat, per a enllestir els treballs de proveïment de pedra partida per a la conservació del ferm de la carretera de Collsuspina a Santa Maria de Seva, tros tercer.

2.ª Comunicar al contractista que, essent suficient la prorroga que anteriorment s'atorga, si el dia 1.ª de juliol d'enguany, en el que finirà, no es troben les obres en condicions de ser rebudes, es procedirà a la rescissió del contracte amb pèrdua de la fiança, o bé se li imposarà una multa diària, la importància de la qual es determinarà pels treballs que manqui encara executar.

3.ª Comunicar-li també que no havent fet la seva petició dins el temps oportú, car el termini d'execució fixat en el contracte era el 1.ª de desembre per a l'instància està datada en 7 del mes que som, s'ha fet mereixedor a una sanció, d'acord amb el que disposa l'art. 9.ª del Plec de condicions particulars i econòmiques, i, per tant, li és imposada una penyor de 100 pessetes, a descomptar de l'import total de la fiança que té constituïda a la caixa de la Mancomunitat.

— Acordar el lliurament de la quantitat de 10,000 pessetes, a justificar, a favor del Pagador segon de la Secció tècnica de Carreteres, camins i ponts, per a atendre les despeses que s'ocasionaran amb la continuació dels treballs de proveïment de pedra partida per a la conservació del ferm del camí de Sant Sadurn d'Anoya a Sentmenat; 2,200 pessetes per les obres d'acabament del camí de Bagur a la Platja d'Ayguabla; 2,951'76 pessetes, per a les obres del pont sobre el Garona a Les, i 10,538'71 pessetes, per a les obres de construcció del pont d'enllaç del Bruch del Mig i de Baix amb el de la Parròquia.

— Atès el dictamen del Cap del Negociat de Carreteres, camins i ponts, autoritzar la Secció tècnica per a realitzar pel sistema d'administració, havent esguard de la seva urgència, els treballs de desviament de la carretera de Sant Boy de Llobregat a La Llacuna, quilòmetre 8, motivats per l'enfonsament del terraplè tocant a l'estació del ferrocarril de Tarragona a Barcelona a Sant Sadurn d'Anoya, per un pressupost de 9,277'20 pessetes, i acord de lliurar la quantitat de 4,000 pessetes a favor del Pagador segon de l'esmentada Secció per a atendre les despeses que s'ocasionaran en començar els treballs.

— Autoritzar la Secció tècnica de Carreteres, camins i ponts per a realitzar per administració els treballs que a continuació es detallen, aprovant-se els pressupostos

llurs i acordant-se el lliurament de les quantitats respectives a favor del Pagador segon de l'esmentada Secció:

Adquisició de pedra partida per a l'arranjament del ferm dels hectòmetres 1 i 2 del quilòmetre 20 de la carretera de Gràcia a Manresa, per un import de 1,792'25 pessetes; hectòmetres 2 i 3, per un import de 1,795'46 pessetes; i hectòmetres 4 i 5, per un import de 1,793'32 pessetes.

Adquisició de pedra partida per a l'arranjament del ferm dels hectòmetres 7 a 10 del quilòmetre 3 del camí de Parets a la carretera de Sant Llorenç a Llinàs, per un import de 693 pessetes, i dels quilòmetres 1 a 3 del camí d'Orrius a la riera de Clarà, per un import de 1,990'80 pessetes.

Inversió i consolidació de pedra partida per a l'arranjament del ferm dels hectòmetres 1 a 5 del quilòmetre 2 del camí de Vilassar de Mar a Cabrials, per un import de 1,969'87 pessetes; hectòmetres 6 a 10 del mateix quilòmetre 2, per un import de 1,976'29 pessetes, i quilòmetres 11 a 14 de la carretera de Sant Sadurní d'Anoya a Sentmenat, per un import de 1,931'35, 1,977'36 i 1,947'40 pessetes, segons divisió en pressupostos parcials.

— Designar el senyor Diputat D. Ju Minoves per a assistir a la recepció única i definitiva de les obres del camí veïnal d'Espunyola a Puigreig, que es troben cullertes, a fi que la Secció tècnica pugui acabar les que manquen pel sistema d'administració, a causa de la rescissió del contracte; i el Diputat D. Josep Piqué per a assistir a la recepció definitiva de les obres de construcció del camí veïnal, tros primer, i caseta per a peons caminers, de Sant Mateu de Bages a Callús.

(Sessió del dia 22 de febrer de 1922.)

ARRBRAT

Acords del Consell Permanent

Acordà el Consell:

Comunicar a l'Ajuntament de Santa Maria d'Oló que se li atorga permís per a plantar arbres fruiters en el camí de Santa Maria d'Oló a la carretera de Moyà a Calaf, mitjançant les següents condicions:

1.ª Els peticionaris proposaran a la Direcció d'Obres públiques de la Mancomunitat el nombre i classe d'arbres que vulguin plantar, d'espècies iguals o de condicions semblants a les del cirerer, noguer, castanyer, pomera o perera i d'alçada mínima de 3 metres, a fi que, conegudes aquestes dades, pugui la Secció tècnica de Carreteres, camins i ponts disposar el necessari per a l'obertura dels clots, assenyalant l'emplaçament i separació que hauran de tenir els arbres l'un de l'altre.

2.ª La plantació i cultiu dels arbres de referència s'efectuarà subjectant-se en un tot a les ordres i instruccions que dicti l'esmentada Secció o el personal encarregat en qui delegui, a l'objecte d'evitar perjudicis al camí i molesties al trànsit.

3.ª Els arbres i els seus fruits quedaran de plena propietat de la Mancomunitat, sense que els peticionaris puguin alegar cap dret sobre d'ells, ni sobre el camí mancomunat, entenent-se, per consegüent, que en qualsevol moment podrà la Mancomunitat arrancar els arbres, substituir-los, canviar-los de lloc, etc., quan així ho exigeixin les necessitats i conveniències del camí esmentat, sense dret a cap reclamació per part d'aquells.

— Aprovar el pressupost de despeses per a la plantació i replantació d'arbres en els camins de Sant Adrià, Martorelles i Santa Perpètua, per un import de 1,110 pessetes, a lliurar, i en els camins de Mongat, Premià i Vilassar, per un import de 1,140 pessetes, també a lliurar.

(Sessió del dia 8 de febrer de 1922.)

MATERIAL

Acords del Consell Permanent

Acordà el Consell:

Aprovar els comptes presentats per la casa Instal·lacions industrials, import de tres aparells arrencadors de macadam (escarificadors), tipus Hubert Zettelmeyer, que, al preu unitari de 7,500 pessetes, més 1,000 pessetes per cada aparell en concepte de despeses d'aranzels, càrrega i transport sobre vagó Barcelona, assen-deixin a 25,500 pessetes, acordant-se lliurar aquesta quantitat, donant per bona l'adquisició dels esmentats aparells, feta en compliment de l'acord del Consell del dia 5 d'octubre últim.

(Sessió del dia 8 de febrer de 1922.)

VÀRIA

Notícies i documents

INFORME DEL CONSELLER DE CARRETERES, CAMINS I PONTS

El Conseller de Carreteres, camins i ponts, Sr. Agustí Riera, li escau l'honor de comunicar al Consell els resultats del requeriment adreçat als Municipis interessats en la construcció d'obres incloses en el pla-selecció, per tal que completessin llurs expedients d'acord amb les bases aprovades pel Consell en reunió de 7 d'abril últim.

Província de Barcelona:

45 expedients resten complets; 3 d'incomplets per no haver contret els Municipis els compromisos exigits, i 1 d'incomplet per no estar al corrent de pagaments el Municipi interessat.

Província de Girona:

24 expedients resten complets; 5 d'incomplets per no haver contret el Municipi els compromisos exigits; 2 d'incomplets per no estar al corrent de pagaments els Municipis interessats, i 2 d'incomplets per concórrer els dos defectes alhora.

Província de Lleyda:

21 expedients resten complets; 1 d'incomplet per no haver contret el Municipi els compromisos exigits; 8 d'incomplets per no estar al corrent de pagaments els Municipis interessats, i 4 d'incomplets per concórrer els dos defectes alhora.

Província de Tarragona:

12 expedients resten complets; 1 d'incomplet per no haver contret el Municipi els compromisos exigits; 8 d'incomplets per no estar al corrent de pagaments els Municipis interessats, i 8 d'incomplets per concórrer els dos defectes alhora.

Cal que expossem el criteri que havem seguit per formar aquesta classificació.

La condició d'ésser al corrent de pagament amb la Mancomunitat s'ha exigit de tots els Municipis que es consideraven interessats en l'obra, i respecte de l'últim exercici econòmic. Moltes obres afecten més d'un Municipi; la insolvència d'un ha bastat a determinar la consideració d'incomplet.

En tres casos s'ha considerat suficient el compromís d'un nombre de veïns per substituir els acords que no havia pres l'Ajuntament llur.

Encara que per escatir quins eren els Municipis afectats per cada obra s'ha recaptat sovint l'auxili dels tècnics, és possible que, en fer el projecte d'algunes

d'elles es descobreixi que afecta termes municipals envers els quals cap gestió ha estat feta. Aquestes omissions, pràcticament inevitables, hauran d'ésser esmenades tant bon punt les palesarà l'estudi topogràfic dels enginyers.

Tenint en compte el criteri rigorista que s'ha seguit en la classificació dels expedients, creiem que fóra injust que el Consell separés en bloc del pla-selecció tots els que ara com ara són declarats incomplets, sense distingir la mena de motiu d'aquesta declaració.

El fet de concórrer en un sol expedient el defecte de compromisos relatius a cessió de terrenys i a cooperació econòmica, alhora que el defecte de no trobar-se al corrent de pagaments alguns dels Municipis interessats, sembla que ha de considerar-se suficient per a declarar exclosa del pla-selecció una de les obres que provisionalment hi foren compreses.

Sembla també que el sol fet de no haver tramès dins del termini senyalat ni dins la pròrroga concedida ni després d'acabar aquesta cap document que demostrï l'interès dels Municipis per a complir les condicions relatives a cessió de terrenys i cooperació econòmica, és prou per determinar una exclusió definitiva.

Tanmateix aquestes dues regles si no tenien cap excepció podrien comportar perjudicis i injustícies que convé evitar. Hi ha en el pla-selecció camins que tenen un interès general de coordinació del sistema de comunicacions de Catalunya; la Mancomunitat no pot renunciar a fer-los per la sola circumstància que un Municipi afectat, però tal vegada no interessat, per la construcció hagi deixat d'adoptar els acords exigits.

En aquest cas es troben els camins:

De Berga a Capolat, perquè dóna sortida al camí anomenat de can Rosal, adquirit per la Mancomunitat, i és complement de la gran via transversal que ha d'arribar a Solsona, passant per Sant Llorenç dels Morunys.

De Ridaura a la carretera de Sta. Coloma de Farnès a S. Joan de les Abadesses, tros segon, perquè dóna sortida a dos camins: el de Ridaura i el de la Pinya.

D'Hostalric a l'estació de Breda, perquè és un camí transversal d'interès general.

D'Alós a Montgarrí, perquè forma part de l'única via d'accés a la Vall d'Àran que té la Mancomunitat en el seu pla de vies de comunicació.

De Salardú a Montgarrí, perquè és prolongació del precedent.

De la carretera d'Altafulla a Pont d'Armentera a la de Tarragona a Pont d'Armentera, perquè és una via transversal que lliga dues carreteres de gran trànsit.

Atrament, hi ha obres que, tot i afectant diversos pobles, només interessin a un d'ells. En aquest cas no fóra de llei que l'incompliment dels Municipis interessats en l'obra fos prou per excloure-la del pla-selecció.

Basant-nos en aquest principi d'equitat, creiem que

cal mantenir els següents camins, els expedients dels quals són incomplets:

De Senterada a Montcortès, perquè els Municipis verament interessats (Montcortès i Pobleta de Bellvech) han complert les condicions.

D'Agramunt a Claverol, perquè Agramunt, incommunitat, ha complert les condicions exigides.

El sol fet de trobar-se un Municipi o diversos Municipis afectats per una obra en descobert amb la Mancomunitat no justifica la separació d'aquesta obra del pla que tractem d'establir. Cal tenir en compte que moltes de les obres incloses en aquest pla procedeixen de les relacions urgents de la Mancomunitat o del segon Concurs de subvencions per l'Estat, i aquesta procedència indica que els Municipis interessats han complert ja d'una vegada la condició que ara els exigim de nou. Fóra just que l'incompliment tal vegada momentani de l'obligació econòmica fos prou per negar-los la realització d'una obra que s'han avesat a considerar com una promesa ferma de la Mancomunitat?

D'altra banda, la Mancomunitat mateixa no té cap interès en privar-se d'aquest instrument de coacció que representa la promesa de fer una obra tan bon punt els respectius Ajuntaments paguin els seus deutes.

Segons l'esperit i la lletra de les bases aprovades pel Consell establert les condicions a complir prèviament pels Municipis afavorits amb l'execució d'una obra, la solvència d'aquests Municipis ha d'ésser provada abans d'ordenar la construcció de l'obra. De manera, que si ara declaréssim excloses del pla-selecció les obres que afectessin Ajuntaments endentats amb la Mancomunitat, tampoc podríem anar a una classificació definitiva, és dir, que un expedient declarat ara complet perquè els Municipis paguen llur contingent, vinguda l'hora d'ordenar els estudis o d'annunciar la subhasta, no és segur que pogués seguir la seva tramitació, sempre subjecte al compliment, per part dels Ajuntaments, de l'esmentada condició econòmica.

Aquestes consideracions ens inclinen a proposar que el fet de trobar-se endentat un Municipi no sigui un motiu d'exclusió definitiva, sinó un motiu d'ajornament indefinit. Amb aquesta solució la Mancomunitat res hi pot perdre, car sempre resulta que no pot ésser construïda cap obra sense que els Ajuntaments hagin esdevingut bons pagadors, i d'altra banda s'estimula als pobles a complir llurs obligacions.

Finalment, un cop aprovat pel Consell el pla-selecció, caldrà com tràmit previ a tota construcció fer una llista de les obres que, dins la qualitat d'urgents que tenen totes les que figuren en el pla, hagin de remeiar les màximes necessitats dels pobles i resoldre els principals defectes del nostre sistema de comunicacions. Entenem que aquesta llista-selecció d'una selecció haurà de comprendre un nombre d'obres relativament curt.

BENEFICÈNCIA I SANITAT

BENEFICÈNCIA

Acords del Consell Permanent

Acordà el Consell:

Autoritzar la Junta de Govern dels Establiments de Beneficència de Lleyda perquè concedeixi l'afillament

de l'exposita Maria Montserrat, núm. 934 del Registre de la Maternitat, als esposos D. Domènec Musall i D.^a Elnor Valldaura, veïns de Navàs, mitjançant la condició que, en fer-se càrrec de la noia, depositin la quantitat de 250 pessetes en concepte de dot de l'afillada, havent de fer-se constar aquest afillament en escriptura pública o en acte o document privat, segons sigui més convenient, i comunicant-se aquest acord a la referida

Junta de Govern, amb devolució dels documents corresponents, i a la Secció d'Intervenció de la Mancomunitat.

— Autoritzar la Junta de Govern de les Cases de Caritat i de Maternitat i Expositos perquè concedeixi l'afillament de l'exposita Maria Viadè Turó, núm. 618 de l'exposició de 1912, als esposos D. Josep Corominas i D.^a Paula Casas, veïns de Sabadell, i el de l'exposita Elvira Garey i Pareras, núm. 253 de 1909, als esposos D. Josep Tarrés i D.^a Maria Solà, veïns de Fontanet; fent constar els dits afillaments en escriptura pública o en acte o document privat, segons sigui més convenient, i comunicant-se aquesta resolució a la Junta de Govern de les referides Cases de Caritat i de Maternitat i Expositos, amb devolució dels documents corresponents.

— Trametre als senyors Presidents de les Diputacions respectives els comptes de les estades causades en el Manicomi de Salt pels dement naturals de les províncies d'Alacant, Almeria, Balears, Càdiç, Castelló de la Plana, Corunya, Osca, Jaén, Oviedo, Palència, València, Valladolid i Biscaia, comptes els quals ha tramès al Consell Permanent el senyor Administrador del Manicomi de Salt; interessant-se prop de les dites Diputacions l'abonament d'aquests comptes, i encomanant-se a Intervenció que faci efectiu el seu cobrament.

(Sessió del dia 9 de febrer de 1922.)

Satisfes al Dr. Estadella una quantitat igual a la que correspon als senyors Consellers en concepte de dieta per les comissions d'assumptes del Servei de Beneficència i Sanitat al seu càrrec, fora de Lleyda, els dies 2 a 5 de desembre i 7 a 9 de gener darrers.

— A proposta del Conseller de Beneficència i Sanitat, i atès el dictamen de la Secció, concedir a D. Josep Abadal i Sibila, ex-Director dels Establiments de Beneficència de Lleyda, la quantitat de 875 pessetes, en

concepte de gratificació pels serveis prestats com a Director dels Establiments referits durant els mesos d'abril, maig i juny de 1920, amb càrrec a la part 378, cap. 10, art. 10 del Pressupost vigent de la Mancomunitat; comunicant-se aquest acord a l'interessat, mitjançant la Junta de Govern dels Establiments de Beneficència de Lleyda, i a la Secció d'Intervenció de la Mancomunitat de Catalunya.

(Sessió del dia 16 de febrer de 1922.)

Donar-se per enterat, amb satisfacció, d'una comunicació del senyor Interventor general donant compte que D. Lluís Serra, de Vielh, tutor del dement Ramon Boixeda i Oferil, reclus en el Manicomi de Sant Boy de Llobregat, ha fet donació a la Mancomunitat, en compensació de les despeses d'hospitalització d'aquell dement, de la quantitat de 151'50 ptes., que pel concepte de crèdits de Cuba corresponien al referit malalt.

— Pendre esment de les fulles gràfiques corresponents al segon semestre de l'any 1921, presentades per l'Inspector facultatiu del Manicomi de Sant Boy, indicant el moviment de malalts a càrrec de la Mancomunitat en aquell Establiment benèfic i les formes de bogeria que presentaven els malalts que han ocasionat alta o baixa en el referit Manicomi i que són publicades en aquesta CRÒNICA.

(Sessió del dia 23 de febrer de 1922.)

PERSONAL

Acords del Consell Permanent

Acordà el Consell:

Concedir a D. Ramon Aguilar i Saureu, Mestre de música de la Casa de Misericòrdia de Lleyda, la jubilació

MANCOMUNITAT
DE CATALUNYA

INSERCIÓ PERIODICA
DEL MES DE FEBRER

MOVIMENT

Total: Entrades 127
Sortides 197

A. Inspector Facultatiu del Manicomi

M. Miquel

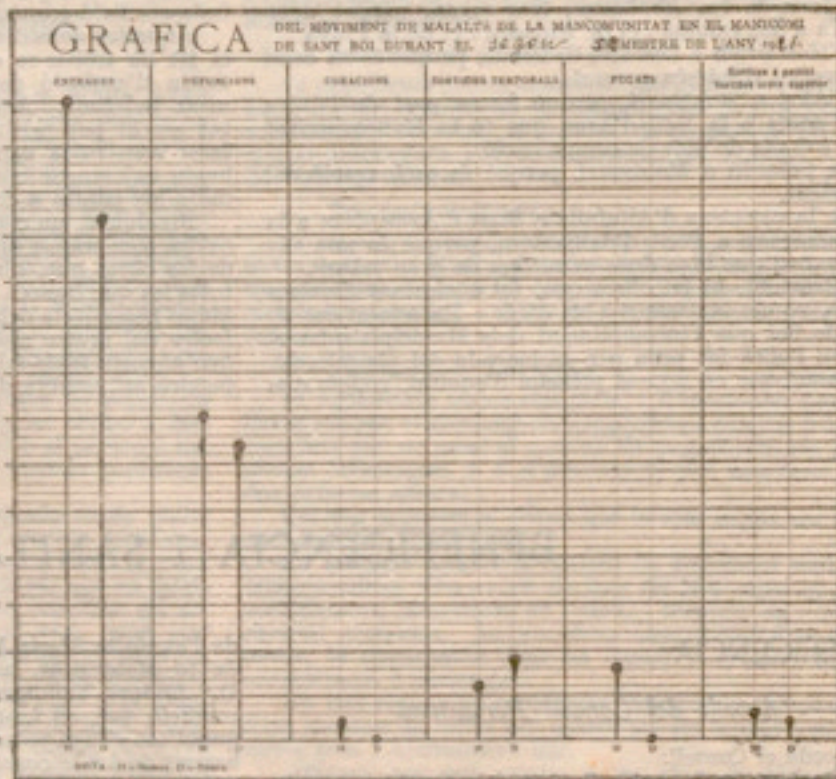



MANCOMUNITAT DE CATALUNYA

segon SEMESTRE DE L'ANY 1921

INSPECCIO FACULTATIVA
DEL SERVEI DE DERMATOLOGIA

GRÀFICA DE LES FORMES DE BOGHERIA QUE'S PRESENTAVEN EN LES MALALTS INGRESATS DURANT AQUEST SEMESTRE, A COMPTA DE LA MANCOMUNITAT, EN EL MANICOMI DE SANT BOI

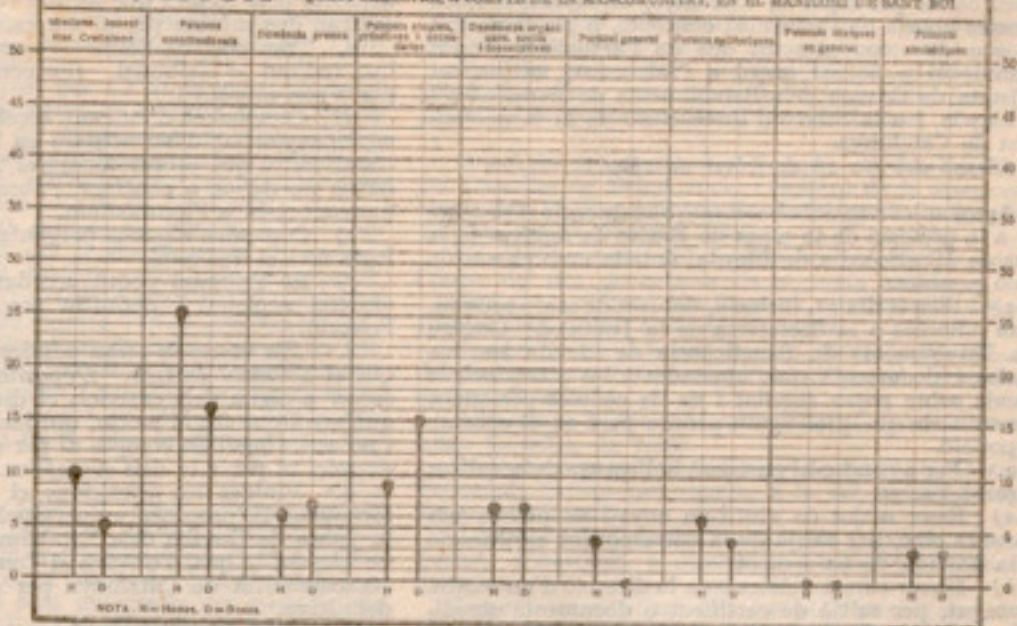

NOTA: H = Hones, D = Dues

TOTAL: Hones 70, Dues 57, 127

L'INSPECTOR FACULTATIU DEL SERVEI

J. Puiguet

ALTES



MANCOMUNITAT DE CATALUNYA

segon SEMESTRE DE L'ANY 1921

INSPECCIO FACULTATIVA
DEL SERVEI DE DERMATOLOGIA

GRÀFICA DE LES MALALTS OCORREGUES EN LES MALALTS QUE LA MANCOMUNITAT MANTÉ EN EL MANICOMI DE SANT BOI I FORMA DE BOGHERIA QUE'S PRESENTAVEN EN AQUESTS INDIVIDUS QUE S'HAU ESTAT BAIXES

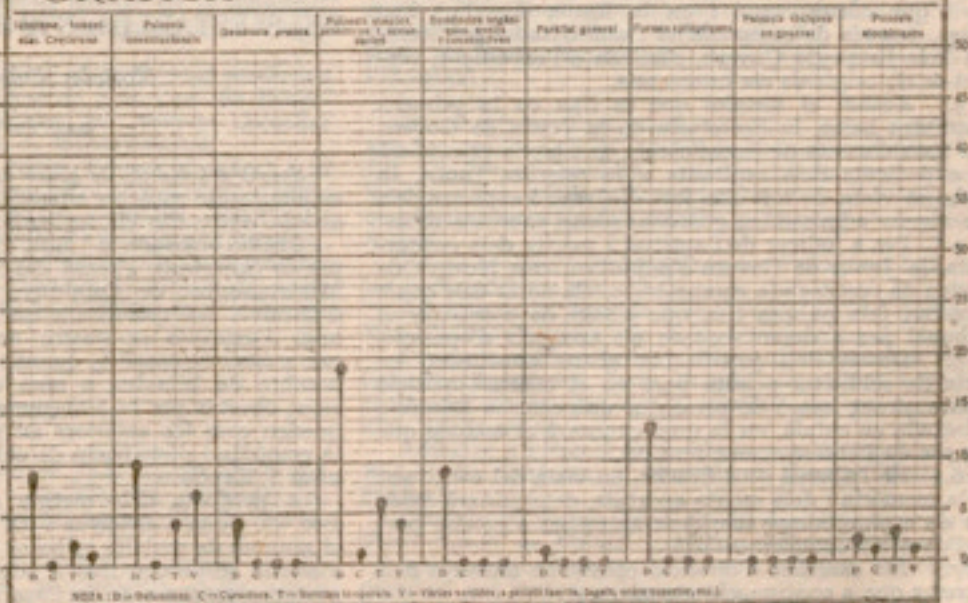

NOTA: H = Hones, D = Dues

DEFECACIONS: 29 Hones, 15 Dues, 44

CURACIONS: 2 Hones, 0 Dues, 2

DEFECACIONS I CURACIONS: 15 Hones, 15 Dues, 30

ALTRES: 15 Hones, 0 Dues, 15

L'INSPECTOR FACULTATIU DEL SERVEI

J. Puiguet

BAIXES

per impossibilitat física, i atès que acredita serveis en el seu càrrec per espai de vint anys, assenyalar-li 1,000 pessetes anuals en l'esmentat concepte, o sia la meitat del sou de 2,000 pessetes que en l'actualitat frueix; comunicant-se aquest acord a l'interessat, mitjançant la Junta de Govern dels Establiments de Beneficència de Lleyda, i a la Secció d'Intervenció de la Mancomunitat de Catalunya.

(Sessió del dia 16 de febrer de 1922.)

Aprovar les següents bases que han de regir el concurs per a la provisió de la plaça de Mestre de música de la Casa de Misericòrdia de Lleyda, dotada amb el sou de 2,000 pessetes:

1.ª Fins el dia 31, inclusivament, del mes de març pròxim, seran admesos a la Secretaria de la Junta de Govern dels Establiments de Beneficència de Lleyda les instàncies i documents que, ajustades a les prescripcions vigents sobre paper segellat i ús de còdules personals, presentin els que pretenguin pendre part en el concurs o oposició.

2.ª Per a pendre-hi part serà indispensable acreditar el que segueix:

a) Ésser major de vint-i-un anys i no passar dels quaranta cinc, per mitjà de la corresponent certificació de la partida de naixement.

b) Haver cursat música sota la direcció d'un mestre reconegut, per mitjà de certificat o documents acreditatius dels estudis fets i dels mestres que hagi tingut.

c) Trobar-se lliure del servei militar o estar-lo prestant en la situació que correspongui, per mitjà de certificat del Secretari de la Comissió mixta de Reclutament respectiva o documents lliurats per les autoritats militars que correspongui, segons els casos.

Caldrà acreditar també conèixer suficientment la llengua catalana per a parlar-la i escriure-la.

Demés, podrà acompanyar-se tot el que pugui provar serveis i mèrits de l'aspirant.

No s'admetrà títol ni document de cap mena que es produeixi amb les instàncies si no va acompanyat d'una còpia per a cada un d'ells estesa en paper del segell que correspongui i en la forma deguda. Les còpies, després de compulsades i autoritzades pel Secretari de la Junta de Govern, s'uniran a l'expedient, tornant-se els originals als interessats.

3.ª Acabat el termini que es fixa en la primera d'aquestes bases, la Secretaria de la Junta de Govern dels Establiments de Beneficència de Lleyda presentarà els expedients dels aspirants a la referida Junta, la qual, en vista de tots ells, farà declaració expressa dels que siguin admissibles, guardant silenci sobre els altres.

4.ª Per a judicar de l'aptitud i mèrits dels concursants, la Junta de Govern s'adjuntarà tres Mestres de música de reconeguda competència, els noms dels quals no seran fets públics fins que s'hagi de constituir el Tribunal per a donar començ als exercicis d'oposició.

5.ª Demés dels justificants abans esmentats, en l'acte de sol·licitar pendre part en el concurs-oposició cada aspirant haurà de presentar una concisa memòria redactada en català, en la qual exposarà el mètode que segueix en l'ensenyament musical.

6.ª El Tribunal qualificador, en vista del contingut de la memòria i dels mèrits aportats, determinarà quins són els aspirants que considera aptes per a pendre part en l'oposició complementària.

7.ª Els exercicis d'oposició constaran almenys dels extrems que a continuació s'esmenten:

a) Cant d'una lliçó de solfeig amb canvis de clau i composta pels tècnics que formin el Tribunal. (Es concediran cinc minuts a l'opositor per al seu estudi.)

b) L'execució d'una obra al piano i a lliure elecció de l'opositor.

c) 1. Execució d'un cant escolar al piano, compost exprés pels tècnics que formin el Tribunal. (Es concediran dos minuts per al seu estudi.)

2. Transport de l'anterior cant escolar a l'interval que indiqui el Tribunal. (Es concediran cinc minuts per a son estudi.)

d) Composició d'un cant escolar a una veu i amb acompanyament d'harmonium en l'espai de tres hores i amb lletra que proporcionarà el Tribunal. L'opositor haurà de donar a conèixer l'obra cantant-la i acompanyant-se-la a l'harmonium.

e) Contestar algunes preguntes que sobre musicologia farà el Tribunal.

f) El Tribunal podrà acordar la realització d'un exercici supletori i definitiu per al millor encert en l'elecció.

8.ª Els exercicis seran públics i començaran el dia que el Tribunal designi. L'opositor que deixés de concórrer a algun dels exercicis el dia i hora assenyalats, qualsevol que fos el motiu, quedarà exclòs de l'oposició i no serà tingut en compte ni per a la pràctica d'aquell exercici ni per a la dels successius.

9.ª Finites les oposicions el Tribunal deliberarà, formulant la proposta unipersonal que correspongui a la Junta de Govern dels Establiments de Beneficència de Lleyda, la qual l'eleva al Consell Permanent de la Mancomunitat de Catalunya per a la seva acceptació definitiva.

Acordà el Consell comunicar aquest acord a la Junta de Govern dels Establiments de Beneficència de Lleyda a l'objecte que procedeixi a la seva tramitació i efectivitat.

— Aprovar la relació d'indemnitzacions devengades per l'Arquitecte de la Mancomunitat, amb motiu de la visita realitzada durant el mes de desembre propassat a la Casa de Misericòrdia de Tarragona, d'import 73'88 pessetes, a pagar amb càrrec al cap. 1.ª, art. 2.ª, part. 19 del Pressupost vigent.

(Sessió del dia 23 de febrer de 1922.)

SESSIONS DE LES JUNTES DE GOVERN DELS ESTABLIMENTS DE BENEFICÈNCIA

Notícies i documents

BARCELONA

Sessió del dia 27 de gener de 1922. — Despatxats els assumptes de caràcter administratiu es prenen diferents acords, entre ells els següents:

Quedar enterada la Junta d'haver estat complimentat per la Secretaria l'acord del Consell Permanent de la Mancomunitat de Catalunya de retirar de la Caixa d'Estalvis les quantitats que constaven imposades a nom d'exposits en quatre centes trenta set llibretes, per a ésser imposades, quantitat per quantitat, en igual nombre de llibretes a nom dels interessats que han estat obertes per la Mancomunitat de Catalunya i que queden com les anteriors en poder de l'encarregat de la custòdia i distribució de cabals de la Casa de Maternitat i Exposits.

A proposta dels metges de número del dit Asil, Drs. D. Joan Casasayas i D. Salvador Goday, davant el nombre de malalts griposos que existien a Barcelona, s'acordà suspendre fins a nova ordre les visites de les persones externes de la Casa a les sales de la Inclusa, afortunadament indemnes de la infecció.

Que pels operaris de l'Asil es construeixi a la Casa de Caritat un assecador per a la roba que, en nombre d'unes catorze mil peces setmanals, cal assecar, ço que fa un terme mig de 3,650 quilos, o sigui 600 quilos

diaris de roba seca que porta un 50 per 100 d'aigua, havent-se, per tal, d'evaporar uns 40 quilos d'aigua per hora, procedint-se a l'adquisició dels aparells que a l'efecte venien detallats en l'informe emès per l'Enginyer D. Gaspar Brunet.

Aprovar el pressupost per a l'adquisició amb destinació a l'ampliació del servei de bugades de la Casa de Maternitat i Expositos de diverses màquines rentadores, en la forma que ho permetin les necessitats i interessos de l'Asil, començant pel perfeccionament de la instal·lació de vapor i bugades dels edificis de Les Corts.

Finalment, es donà compte de l'ingrés a la Caixa de la Casa de Caritat del producte líquid de l'administració de diferents finques procedents d'herències, com també de diversos donatius, essent els més importants el de 45.000 pessetes del Comitè d'Obra benèfica i social, de 500 pessetes dels Srs. Fills de Solà i Sert, i de 400 pessetes de D. B. Klein; havent-hi igualment ingressat la suma de 12.126 pessetes procedent de l'herència de D. Joan Puigventós i Vivet, i pel mateix concepte una suma igual a la Caixa de la Casa de Maternitat i Expositos.

Sessió del dia 24 de febrer de 1922. — Despatxats els assumptes de tràmit s'enterà la Junta d'haver ocorregut el dia 16 de gener últim la defunció de D. Delfí Reguant Cendra (a. e. s.), el qual, en son darrer i vàlid testament, havia instituit hereus seus universals per parts iguals a la Casa de Caritat i a l'Hospital de la Santa Creu, consistint dita herència, a més de tres dipòsits de valors, en sa majoria paper de l'Estat, constituïts en la Sucursal del Banc d'Espanya, d'import en junt 26.500 pessetes nominals, la casa núm. 34 del carrer Major de Gràcia i la senyalada de núm. 12 del carrer de Julià Romea.

Es delegà al Sr. Vice-president de la Junta, D. Josep M. Marqués, per a assistir a l'acte que havia de celebrar el Tribunal per a Nois sota la presidència del Sr. Ministre de Gràcia i Justícia.

Es designat l'empleat de la impremta de cecs de la Casa de Caritat D. Josep Guilleumot Castells per a concórrer a una reunió convocada per la Comissió de Cultura de l'Ajuntament per a tractar de la impressió dels signes Braille utilitzats en l'escriptura de la llengua catalana.

Es donà compte de la forma que han estat omplertes unes fulles d'estadística referents a la Casa de Maternitat i Expositos, interessades pel senyor Conseller ponent de Beneficència de la Mancomunitat.

Per últim, s'enterà la Junta d'haver ingressat a la Caixa de la Casa de Caritat, ultra diverses quantitats per diferents conceptes, altres donatius, entre ells el de 45.000 pessetes del Comitè d'Obra social i benèfica, de 1.000 pessetes de D. Alfons Piferrer, de 1.000 pessetes de la Sra. Marquesa de Caldes de Montbuy, de 1.000 pessetes de D. Joan Forn i de 250 pessetes de D.^a Camila Casa, vídua de Guarro.

LLEYDA

Sessió del dia 6 de febrer de 1922. — Presidits pel Conseller de Beneficència i Sanitat, Dr. Estadella, es varen reunir els Srs. Sol, Jaques, Agelet, Pinell, Vicens, Solé i Cúrria.

Entre els acords presos figuren els següents:

Admetre a la Casa de Misericòrdia a les nenes Antònia Agustí Cruelles, de Soses; Soletat Lluch Canut, de Sarroca de Bellera, i Antònia Castells Moliné, d'Alcarrà, i a la Casa de Maternitat a les nenes Càndida i Francisca Oró.

Que pel Cap de taller mecànic es faci una relació

detaïllada dels materials que es necessiten per acabar la instal·lació, i de l'import dels mateixos.

Expedir una certificació demanada per l'exposit Antoni Miquel Bonaventura referent al seu estat actual.

Aprovar una factura de Francesc Cuspinera, de 5 pessetes, i altra, del Regent de la impremta, de 39'70 pessetes, de petites despeses per als tallers.

Sessió del dia 13 de febrer de 1922. — Fou presidida pel Conseller de Beneficència i Sanitat de la Mancomunitat, Dr. D. Josep Estadella, assistint-hi els Srs. Sol, Jaques, Agelet, Pinell i Solé.

Es donà compte dels assumptes que figuraven en l'ordre del dia, prenent-se els següents acords:

Admetre en torn a la Casa de Misericòrdia a Joan Rúbies Gabarreila, d'Os de Balaguer.

Concedir una prótroga de tres mesos a la vigència del contracte amb Gertrudis Vendrell per al subministre de llet als asils.

Admetre a la Casa de Maternitat a la nena Josepa Lana Calucho, de Serós.

Concedir la pensió d'alletament demanada per Manuel Fontanals Escarp per atendre a la del seu fill Manuel Fontanals Montoy.

Admetre a la Casa de Misericòrdia a Antoni Caminal Carcol, d'Anserall, i Francesc Abella, de Figuerola d'Orcau.

Expedir un certificat demanat per l'Alcalde de Cervià per assumptes de quintes.

Autoritzar la compra de fusta per a continuar la construcció de mobillari de les escoles.

Aprovar un pressupost de material per acabar la instal·lació del taller mecànic a la Casa de Misericòrdia.

Aprovar una factura de Ramon Fregola, d'11 pessetes per a material d'oficina.

Aprovar una factura de la Sra. Vídua de Marqués, de 698'70 pessetes, per robes facilitades per a l'Hospital.

Aprovar el compte de materials despesats durant el mes de gener per obres practicades als asils.

Aprovar els comptes dels queviures, materials de tallers, utensilis i efectes adquirits durant el mes de gener per al sosteniment dels asils, que importen 10.783'75 pessetes els de la Casa de Misericòrdia, 6.155'19 pessetes els de la Maternitat i 4.738'21 pessetes els de l'Hospital.

Sessió del dia 20 de febrer de 1922. — Fou celebrada sota la presidència del Conseller de Beneficència i Sanitat, Dr. D. Josep Estadella, assistint-hi els Srs. Pinell, Vicens, Cúrria i Solé. Es resolgueren tots els assumptes que figuraven en l'ordre del dia, prenent-se els següents acords:

Es va acordar emblanquinar tot l'Hospital i pintar les portes del mateix.

Admetre a la Casa de Misericòrdia a Rosa Salvany Visa, de Bellví, i tres fills de Trinitat Joanós, de Lleyda.

Concedir, amb caràcter provisional, l'afiliament d'un exposit als esposos Joan Puigdemasa Vidal i Maria Hoste Saluci, mitjançant la condició de què el dotin amb 250 pessetes.

Admetre a l'Escola de Sords-muts a Alfons Jordana Besolí, de Castelles, i Montserrat Gimón Serra, de Puiggròs.

Concedir la pensió d'alletament demanada per Joan Farré Bosch, de Nalech, per un dels seus fills bessons.

Aprovar un compte de Ramon Urriza, de 107'50 pessetes, per material d'impremta.

Aprovar una factura de la Sra. Vídua de Marqués, de 2.773'70 pessetes, per roba facilitada per als asilats a la Casa de Maternitat.

Aprovar un compte de despeses de l'administrador de la fillola de Tremp, que importa 228 pessetes.

Quedar assabentada dels estats demostratius del moviment d'asilats i malalts en els asils durant el mes de gener, i de l'esmerçat en llur sosteniment, que dona el següent resultat:

	Misericòrdia Pessetes	Maternitat Pessetes	Hospital Pessetes
Baixa en la dotzava part de la consignació.....	214'45	714'97	848'12
Nombre d'estades....	9,324	6,151	2,181
Amb una alta de....	24		11
I una baixa de.....		49	
Promedi d'estades....	301	198'5	70'5
Preu mig per estada...	0'955	0'823	1'807
Preu mig per estada...	0'955	0'823	1'807
Amb un estalvi per estada de.....	0'045	0'127	0'443

MEMÒRIA

SOBRE UN VIATGE D'ESTUDI A FRANÇA, BÈLGICA I ITÀLIA, QUE PRESENTA AL CONSELL PERMANENT DE LA MANCOMUNITAT DE CATALUNYA EL DR. D. SALVADOR VIVES, METGE-DIRECTOR DEL MANICOMI DE SALT, RELATIVA A L'ASSISTÈNCIA FAMILIAR DELS ALIENATS A AQUELLS PAÏSOS I NOTICIA SOBRE ALGUNES INSTITUCIONS I SERVEIS DE PSIQUIATRIA EN ELS MATEIXOS

Preliminar

Interès actual de l'estudi de l'assistència familiar. — Típus de la mateixa. — Breu referència del sistema escocès.

El viatge d'estudi que, facultats pel Consell Permanent de la Mancomunitat de Catalunya, realitzarem a França, Bèlgica i Itàlia durant dos mesos (exactament de 8 de juny a 8 d'agost), tenia com a principal objectiu l'assabentar-nos personalment de l'organització, funcionament i resultats de l'assistència familiar dels alienats en aquells països, i visitar, ja que l'ocasió s'oferia avinent, alguns serveis de psiquiatria i institucions científiques amb ells relacionats.

En la memòria que sobre l'estat i funcionament del Manicomi de Salt durant l'any 1917 presentarem a son degut temps al Consell Permanent, indicàvem en el capítol de les millores possibles d'introduir en el nostre establiment, que tal vegada seria un recurs per descongestionar-lo, l'adopció de l'anomenada assistència familiar per als malalts pacífics que es trobessin en condicions de beneficiar-ne. Després de remarcar que aquest mode d'assistència exigeix, més que cap altre, una inspecció i un control freqüents i severíssims i d'al·ludir a les polèmiques que el mateix havia suscitat entre els metges alienistes, afegíem que nosaltres no sabríem fer-nos un parer personal sense una visita als llocs on l'assistència familiar és practicada. «Per aquest motiu — diem llavors —, un cop assenyalada la seva possibilitat no insistirem en aquesta millora, que de poder adoptar-se aliviarà molt al gairebé seguit *encombrement* del Manicomi de Salt.»

El desig d'estudiar directament, personalment, l'assistència familiar, expressat així en to insinuant, a primers de 1918 — desig que servàvem sempre viu i que s'aguditzava un xic cada dia, esperonat com era en l'esforç incessant per superar les deficiències del servei que dirigim — havia esdevingut necessitat indeclinable amb

ocasió del millorament i reforma total del Manicomi de Salt plantejat en *L'obra a fer* de la Mancomunitat, puix que el pla de reforma del manicomi i l'organització dels seus serveis havien d'ésser influenciats en part important segons es considerés o no possible l'adopció de l'assistència familiar. Així, doncs, ço que llavors imaginàvem només com un mitjà possible de remeiar una de les deficiències de l'establiment i d'augmentar el benestar dels nostres malalts, ens apareixia, ara, davant la imminent renovació del Manicomi de Salt, com un dels factors que havien d'intervenir en el plantejament de la seva reforma.

Ultra les precedents consideracions que afecten sols al Manicomi de Salt, no creiem que sigui inoportú de consignar també aquí que l'assistència familiar dels alienats és una modalitat d'assistència que hauria d'ésser tinguda molt en compte per la Mancomunitat, quan ella, a mesura que desenrotlli i intensifiqui la seva acció, arribi a realitzar el desiderat, expressat en *L'obra a fer*, d'hospitalitzar en establiments propis tots els alienats de Beneficència, car ens sembla evident que la possibilitat d'instituir el règim familiar ha d'influir poderosament i àdhuc cairejar l'organització de l'assistència pública dels alienats a Catalunya.

Els tipus d'assistència familiar adoptats en els diferents països poden agrupar-se en tres sistemes:

a) *Sistema escocès.* — Assistència familiar disseminada en diverses localitats, les quals no estan en relació amb cap manicomi ni tenen prop d'elles una Infermeria central. Segons aquest sistema, poden fruit de l'assistència familiar tant els malalts que han estat prèviament tractats en un asil com els qui no han passat mai pel manicomi (*private dwelling system*).

b) *Sistema belga.* — Els malalts són distribuïts entre les famílies d'una sola localitat o d'algunes localitats molt pròximes, formant el que se'n diu una *colònia familiar*, la qual té sempre una Infermeria central.

En aquest sistema és condició indispensable que els malalts hagin estat prèviament tractats en un manicomi perquè puguin beneficiar de l'assistència familiar, o bé que almenys hagin estat observats durant un cert període de temps en la Infermeria central. És la modalitat instituída a Bèlgica, a Ghel i a Lièrneu, i a França, a Dun-sur-Auron i Ainay-le-Château.

c) *Sistema italià* (així qualificat pel Prof. Tamburini). — Els malalts són distribuïts en localitats veïnes a un manicomi, formant una Colònia familiar que té el seu centre en aquell establiment del qual la Colònia depèn d'una manera immediata i des del qual està regida. En aquest tipus d'assistència familiar el rol d'Infermeria central correspon al manicomi mateix a què està adscrita la Colònia, essent també en ell condició precisa que els malalts hagin estat tractats en un asil per beneficiar del règim familiar. És el sistema adoptat a Itàlia, i també, amb algunes lleugeres variants, a Àustria, Alemanya, Holanda, Rússia i Estats Units (Massachusetts).

Escòcia és, després de Bèlgica, el país on l'establiment de l'assistència familiar compta amb una més llarga història.

La llei escocesa sobre els alienats del 1857, en reconèixer aquest mode d'assistència, no féu més que codificar un estat de coses ja existent de temps indefinit, i que segurament presentaria notables avantatges per justificar una tan llarga duració. Segons aquella llei, en principi tots els alienats pobres d'Escòcia han d'ésser conduïts al manicomi del districte on resideixen; mes dita llei autoritza també a l'oficina comarcal o provincial d'inspecció dels alienats (*District Lunacy Board*) a posar-se directament d'acord amb els Consells parroquials — a càrrec dels quals corren les despeses d'assistència dels

alienats pobres respectius — per proveir altrament i posar el psicòpata en assistència familiar, quan la reclusió en el manicomi no estigui indicada d'una manera absoluta per condicions peculiars del malalt.

Amb aquesta facultat concedida a l'Oficina provincial la llei no feia altra cosa que reconèixer indirectament l'assistència familiar; règim d'assistència ja de molt temps admès i practicat com una consuetud, la qual, però, no deixava d'ofrir greus inconvenients per l'alienat, a conseqüència d'ésser aquest ordinàriament assistit dins la seva pròpia família (assistència homo-familiar). Les horrors d'aquesta assistència foren palesades per Sir Arthur Mitchel, qui fou delegat per portar a la pràctica les normes de la llei del 1857 (*The Insane in private Dwelling*, Edimbourg, 1864. Cit. pel Prof. Tamburini).

A Escòcia ha anat progressivament abandonant-se, com per tot arreu, l'assistència homo-familiar, que sols incidentalment serà mencionada en aquest treball. Així, per exemple, mentre en 1858, any en què l'Oficina provincial començà a funcionar, les tres quartes parts dels alienats pobres eren confiats a les respectives famílies i la resta confiats a persones estranyes; vint anys després, en canvi, ja les proporcions eren invertides, i també actualment el nombre d'alienats assistits en les pròpies famílies és de molt inferior al dels que ho són en famílies alienes.

Tant abans de la llei del 1857 com després, i àdhuc actualment, no és pas necessari que el malalt hagi estat prèviament tractat en un manicomi perquè pugui fruir de l'assistència familiar. A part d'algunes excepcions definides per la llei, tots els alienats posats en assistència familiar estan subjectes a inspeccions periòdiques, mèdiques i administratives.

Finalitat essencial del sistema i característica seva a Escòcia és que tots els alienats pobres, per als quals els Consells parroquials decideixen l'assistència familiar, han de rebre aquesta assistència segons les normes establertes per l'Estat i posades en execució pel *Lunacy District Board*, en tant que una Oficina governativa d'inspecció vetlla perquè les prescripcions de la llei siguin complertes en qualsevol localitat, avinent o perduda en un recó de món, que el malalt hagi trobat acolliment.

La proporció d'alienats assistits en règim familiar relativament als que són hospitalitzats varia molt segons les regions; en certs comtats del nord (Sbetland i Oskany) és de 58'51 per 100 i fins de 92 i 98 per 100.

Els malalts assistits d'aquesta faïso eren al principi solament certs alienats crònics pacífics gairebé sempre incurables, mes després s'han col·locat també en règim familiar alienats més actius i més delirants.

Darrerament, a Escòcia, frueix de l'assistència familiar 2,361 alienats; 1,597 vivien isoladament, un per cada família custodi; 1,504, en canvi, vivien en nombre de dos a quatre per cada família. L'assistència familiar és escampada per tot el territori d'Escòcia i s'escau de preferència en pobles que no passen de 1,500 habitants. El nombre d'alienats per cada població varia entre 6 i 60. Naturalment, cada casa té malalts d'un sol sexe, i si quan es tracta de dones el Consell pot permetre que dues malaltes dormin en un sol llit si elles mateixes hi consenten, en canvi, pels homes s'exigeix que cadascun tingui un llit separat. Els malalts treballen si volen, i són remunerats segons llur treball es mereix; mes la inclinació a l'oci no és pas suficient per desaconsellar l'assistència familiar.

Dues característiques essencials diferencien l'assistència familiar escocesa dels altres sistemes: primera, manca en ella la Infermeria central que constitueix el nucli de les colònies familiars belgues i franceses i que en el sistema italià està representada pel manicomi;

segona, l'assistència familiar escocesa és aplicada amb absoluta independència de l'assistència manicomial.

Si en el nostre viatge d'estudi hem deixat de banda l'assistència familiar dels alienats a Escòcia no és perquè considerem que el sistema escocès estigui mancat d'interès i que no ens sentim per conèixe'l vivament encuriós, sinó que la seva possible aplicació a Catalunya ens apar molt remota per exigir dit sistema, si més no, tres factors essencials; primer, una radical modificació de la legislació espanyola d'alienats, que no m'és aventurat de creure impossible d'obtenir abans que Catalunya pugui dictar-se la pròpia llei; segon, un complex desenvolupament i ple rendiment dels organismes sanitaris que permetin el control de la higiene i sanitat públiques i privades a tot arreu, àdhuc en els pobles més apartats i humils; tercer, un mínim de nocions abastament exactes i justes per part de la majoria del poble de ço que realment és l'alienació mental.

En canvi, l'estudi de la Colònia familiar autònoma del tipus belga i de la Colònia familiar anexas al manicomi del sistema italià els considerem ja d'un interès més urgent per tal com aquestes modalitats d'assistència ens semblaven, *a priori*, oferir possibilitats d'immediata i relativament fàcil aplicació als alienats hospitalitzats a càrrec de la Mancomunitat de Catalunya; particularment el sistema italià el veiem nosaltres de planera adaptació als malalts del Manicomi de Salt, atesa la circumstància de trobar-se aquest establiment voltat de petites poblacions rurals com Salt, Santa Eugènia de Ter, Bescanó, Vilablareix, Aigua Viva, Estanyol, Vilanna i Palau d'Onyar, totes elles molt pròximes al manicomi. Entre els pagesos d'aquests pobles, habitualment reposats i de costums morigerades, es trobarien segurament excel·lents custodis per als nostres malalts pacífics que estessin en condicions de fruir de l'assistència familiar.

La sortida amb llicència temporal que amb un tan alt encert fou establerta per la Mancomunitat en març del 1916, i que tan bons resultats dona fins ara en el Manicomi de Salt, seria tal vegada el camí fressat que faria legalment viable l'assistència familiar en el cas que l'Estat es mostrés sord a les sol·licitacions que se li dirigessin, demanant que a la defectuosíssima i incoherent legislació espanyola d'alienats hi fossin introduïdes les lleus modificacions indispensables per sancionar legalment el règim familiar, cosa la qual s'ha fet en els diversos països que l'han adoptat.

En el nostre viatge hem visitat i estudiat:

A Bèlgica, la Colònia lliure de Gheel;

A França, les Colònies de Dun-sur-Auron, dones (Cher) i Ainay-le-Château, homes (Allier);

A Itàlia, les Colònies anexas al Manicomi de Sant Làtzer, a Reggio-Emilia, i a l'Hospital provincial de Bolonya, a Imola.

A més, dins el que ens ha permès la limitació de temps i aprofitant totes les ocasions que ens oferia la ruta del viatge prèviament fixada, hem visitat a cada país aquells serveis de psiquiatria i institucions científiques afins en els quals creïem poder-hi recollir observacions dignes d'ésser registrades en llur qualitat de lliçons de fets, orientadores en futures realitzacions.

L'exposició del règim, funcionament i resultats de cadascuna de les Colònies esmentades; la referència dels Establiments visitats i de les observacions dignes d'interès en els recollides; l'estudi dels aventatges i inconvenients de l'assistència familiar i dels factors que farien viable aquest règim a Catalunya, i, finalment, després d'al·ludir a la profilaxia mental a Catalunya, la indicació d'una reforma essencial a introduir en el règim intern del Manicomi de Salt, constituïran l'objecte d'aquesta memòria.

(No acaba.)

SANITAT

Acords del Consell Permanent

Acordà el Consell:

Que, de conformitat amb la proposta de la Comissió de Sanitat acordada en reunió del dia 21 de desembre proppassat, es destini la quantitat de 10,000 pessetes,

amb càrrec a la part. 83, art. 8.º, cap. 2.º del Pressupost vigent de la Mancomunitat, per a contribuir a la campanya antipalúdica del Baix Llobregat, que, sota la Direcció del Servei de Sanitat, curarà de portar a terme la Comissió elegida a aquest fi per l'Assemblea celebrada el dia 19 de desembre en el Saló de Sant Jordi del Palau de la Generalitat.

(Sessió del dia 9 de febrer de 1922.)

POLÍTICA SOCIAL

Acords del Consell Permanent

Acordà el Consell:

Donar-se per informat de les manifestacions de la Presidència respecte a l'haver rebut de l'ex-Conseller D. Francesc d'A. Bartrina un exemplar del projecte d'organització que es proposa donar a la Delegació del Treball, amb què ha estat honorat pel Govern; acordant-se regradar l'esmentada atenció pel bon desig que demostra de actuar en harmonia amb la Mancomunitat de Catalunya, i passar el projecte al senyor Conseller d'Acció social.

(Sessió del dia 8 de febrer de 1922.)

Pendre els següents acords:

1.º Autoritzar el senyor President perquè per ell o delegant en el Conseller de Política social, o en altres persones, i complimentant l'acord de l'Assemblea del dia 2 de setembre últim, procedeixi a constituir un Institut Català de Mutualisme, d'acord amb la representació de la Caixa de Pensions per a la Vellesa, a tenor de les següents bases, prèviament acceptades per les entitats a les quals afecten:

La Mancomunitat de Catalunya, la Caixa de Pensions per a la Vellesa i d'Estalvis i la Federació de Societats de Socorsos Mutus desitjant cooperar al compliment dels acords de la Conferència d'Assegurances socials, celebrada a Madrid l'any 1917, entre les conclusions de la qual, aprovades, figuren les que proposà el Sr. Moragas en el sentit que l'organització de l'assegurança de malalties prengui per base el mutualisme representat per les Societats de Socorsos Mutus i sigui regulada per una llei especial, i desitjant també contribuir de manera eficaç al desenvolupament i perfecció del socors mutu, acorden la creació de l'Institut Català de Socorsos Mutus, aneç a la Caixa de Pensions per a la Vellesa i d'Estalvis, que funcionarà d'acord amb les bases orgàniques següents:

1.º L'Institut Català de Socorsos Mutus, com aneç a la Caixa de Pensions per a la Vellesa i d'Estalvis, té per finalitat essencial la defensa, desenvolupament i perfecció del principi mutualista i de les aplicacions i derivacions que hi dona el socors mutu en la pràctica de les Societats de Socorsos Mutus, Germandats, Montepius, i altres Mutualitats anàlogues, així com la vida i funcionament de dispensaris, clíniques i altres organismes d'assistència fundats per a bé del mutualisme. El domicili de l'Institut Català de Socorsos Mutus serà durant un any el que té actualment i després podrà ser el de la Caixa de Pensions per a la Vellesa i d'Estalvis, i a l'efecte aquesta Institució habilitarà el local i les oficines a propòsit.

2.º L'Institut Català de Socorsos Mutus desenvolupa

rà aquesta finalitat realitzant els següents objectius: 1.º Defensa i protecció social, econòmica, fiscal i legal de les entitats mutualistes afiliades a l'Institut. 2.º Perfeccionament tècnic del socors mutu. 3.º Organització i sosteniment d'assegurances i reassurances auxiliars i complementàries. 4.º Obra de cooperació i assistència mèdica.

3.º L'Institut Català de Socorsos Mutus realitzarà l'objectiu primer contribuint amb els seus treballs i concurs directes, amb les seves iniciatives pròpies i amb el seu apoi a les gestions de les mutualitats, a obtenir dels Poders i autoritats legislatius, governatius i administratius de l'Estat, la Regió, la Província i el Municipi els següents beneficis a favor dels montepius i mutualitats afiliades a l'Institut: a) El respecte a llur existència, vida i funcionament propis; b) La concessió dels majors beneficis possibles de caràcter legal, dins la legislació general i d'una legislació especial que els sigui adequada i convenient; i c) el reconeixement a llur favor de les exempcions fiscals i tributàries de tots els ordres.

4.º El segon objectiu es realitzarà mitjançant una Oficina tècnica, estadística i actuarial que recopilarà les dades estadístiques necessàries per a la preparació de taules de morbiditat, i de totes les bases tècniques que siguin convenientes per a perfeccionar els socorsos mutus en totes les seves manifestacions, dotant-hi les eficàcies de l'assegurança científica. Aquest servei tècnic estarà dirigit i portat a terme per personal de la Caixa de Pensions per a la Vellesa i d'Estalvis, d'acord amb l'Institut.

5.º L'Institut Català de Socorsos Mutus plantejarà i desenvoluparà el seu tercer objectiu creant un servei d'assegurança apte per a facilitar a les entitats afiliades els avantatges següents: a) reassurances de les malalties exceptuades, que sigui possible; b) reassurances de les malalties llargues, en quan excedeixin dels límits màxims reglamentaris dels Montepius; c) assegurances dels socis pertanyents a Montepius dissolts i d'aquelles altres persones que per llurs circumstàncies no pertanyin a Germandats o Montepius acceptats; i d) assegurances o reassurances als Montepius que ho sol·licitin, de determinades modalitats del socors mutu, auxiliars o complementàries de les que figuren com a principals en llurs reglaments.

6.º L'obra de cooperació i assistència mèdica compresa dins el quart objectiu d'aquest Institut es realitzarà mitjançant una organització adequada i podran gaudir dels seus avantatges en les formes i amb les condicions i tarifes reglamentàries els socis dels Montepius afiliats a l'Institut.

7.º Ultra els anteriors objectius, aquest Institut podrà també realitzar el de constituir un fons per a efectuar avenços econòmics en determinades condicions a

aquelles Germandats o Montepius afiliats que per raó d'epidèmies o d'altres causes justificades es trobin momentàniament impossibilitats de complir llurs compromisos.

8.^a L'Institut Català de Socorsos Mutus procurarà també a favor de les Germandats afiliades tots els avantatges que siguin possibles en les operacions i funcionament de la Caixa de Pensions per a la Vellesa i d'Estalvis.

9.^a Tindran el caràcter d'entitats afiliades els Montepius i altres Germandats i Societats de Socorsos Mutus que ho sol·licitin, acceptant aquestes bases i el reglament per a la seva aplicació, cooperant a llur compliment i abonant a l'Institut la quota que s'estipuli.

10. La Caixa de Pensions per a la Vellesa i d'Estalvis podrà concertar amb l'Institut Català de Socorsos Mutus el reassegur dels riscos que aquest cobreixi, com també podrà assegurar o reassegar directament amb les Germandats aquelles modalitats que l'Institut no practiqui.

11. La Caixa de Pensions per a la Vellesa i d'Estalvis conserva el dret d'establir directament dins el seu funcionament les organitzacions d'assistència i socors mutu que cregui convenient, inscrivint les de socors mutu que estableixi en l'Institut Català de Socorsos Mutus.

12. L'Institut Català de Socorsos Mutus estarà regit i governat: a) Per un Consell de Patronat, compost per nou individus (tres representants de la Mancomunitat,

tres de la Caixa de Pensions per a la Vellesa i d'Estalvis i tres de la Junta administrativa de l'Institut Català de Socorsos Mutus), i b) per una Junta administrativa, composta per quinze individus, elegits per sufragi entre les organitzacions mutualistes adherides.

13. El Director de la Caixa de Pensions per a la Vellesa i d'Estalvis tindrà veu i vot en la Junta administrativa com a Conseller-delegat del Patronat i exercirà les funcions d'assessor tècnic i inspector general de l'Institut.

2.^a Del precedent acord se'n donarà compte a l'Assemblea, per tal que se serveixi aprovar l'actuació del Consell, en compliment de l'acord d'Assemblea de 2 de setembre últim.

— Adoptar els següents extrems:

1.^a Modificar, en el que calgui, el pla d'inversió de cabals proposat pel Conseller d'Acció social amb data 26 d'abril de 1921 i aprovat pel Consell el mateix mes i any, adoptant-se en son lloc la següent disposició:

Personal administratiu, 2,055 pessetes; retribució per treballs dels col·laboradors, 1,100; obres al despatx, 9,877'50; publicacions, 6,000; subscripcions, 10,000; petit material, 900; i imprevistos, 67'50. Total, 30,000 ptes.

2.^a La Presidència disposarà la realització de les obres pagant-se les factures amb càrrec a la part. 204, del Pressupost, previ informe d'Intervenció, a la qual serà notificat el primer extrem del present acord amb la nova distribució de cabals que implica.

(Sessió del dia 9 de febrer de 1922.)

HISENDA

HISENDA

Acords del Consell Permanent

Acordà el Consell:

Indemnitzar a D. Bonaventura Font, llogater de l'immoble propietat del Cabildo Catedral, situat al carrer del Bisbe, núm. 8, amb 1,500 pessetes, com a compensació dels danys i perjudicis que li reporta el desallotjament de l'esmentada finca, en la qual la Mancomunitat ha d'instal·lar diversos serveis de cultura.

Donar-se per informat dels balanços de les operacions de comptabilitat realitzades durant el mes de gener de l'any que som i de les realitzades des del 1.^{er} d'abril de 1921 al 31 de gener de 1922.

— Proposar a la pròxima Assemblea de la Mancomunitat l'adopció dels següents acords:

1.^a S'autoritza el Consell Permanent perquè pugui pendre a préstec de la Caixa de Pensions per a la Vellesa i d'Estalvi aquelles quantitats que el Consell estimi necessàries per a realitzar obres destinades a serveis de beneficència que no tinguin consignació en l'emprèstit aprovat en 17 de gener de 1920, amb les condicions que fixin de comú acord el Consell i la representació legal d'aquella entitat.

2.^a S'autoritza així mateix el Consell perquè pugui pendre a préstec quantitats destinades a realitzar obres de les que haurien de realitzar-se amb el producte d'aquell emprèstit, mitjançant que les condicions en què s'obtinguin les dites quantitats siguin més avantatjoses que aquelles a què resulti l'emprèstit, i mitjançant també que deixin d'invertir-se, mentre l'Assemblea no acordi

altra cosa, les consignacions d'emprèstit que, com a conseqüència dels dits préstecs, resultin sense aplicació.

(Sessió del dia 8 de febrer de 1922.)

A proposta del Conseller Sr. Vallès i Pujals, i atesos els raonaments en què es fonamenta:

Sol·licitar de l'Estat, acullint-se a la Llei de cessions de 9 de juny de 1860, la cessió de la finca que en els Inventaris dels Béns propis de l'Estat en la província de Tarragona figura com un antic Monestir; autoritzant al senyor President perquè realitzi totes les gestions i formalitats necessàries per obtenir l'eficàcia d'aquest acord.

Adoptar els següents acords:

1.^a Designar els senyors Interventor i Depositari per a lliurar, conjuntament, talons amb càrrec als comptes corrents establerts o que s'estableixin per la Mancomunitat amb les distintes entitats bancàries, entenent-se conferida en els casos d'absència del senyor Depositari la precedent autorització als senyors Interventor i a l'Oficial-pagador de la Secció de Caixa, D. Josep Antoni Pérez i Guillén, proposat pel Caixer, conjuntament.

2.^a Comunicar el precedent acord, amb la signació dels tres al·ludits funcionaris, a les entitats bancàries.

(Sessió del dia 23 de febrer de 1922.)

PRESSUPOST

Acords del Consell Permanent

Acordà el Consell:

A proposta del senyor Conseller d'Agricultura, i amb l'informe de la Secció d'Intervenció de la Mancomunitat,

aprovar, per donar-ne compte a l'Assemblea en la primera reunió que celebri, les següents transferències en el pressupost especial de l'Escola d'Agricultura, anex núm. 19 del Pressupost vigent de la Mancomunitat:

Partides	Sobranis	Pesetes
13	Professor d'histologia, organografia animal i zoologia.....	2,900
24	Gratificacions per a les assignatures acumulades.....	1,000
	Total sobrant.....	3,900
	<i>Aplicacions</i>	
15	Per al pagament del descompte al personal.....	3,900
	Total aplicacions.....	3,900

(Sessió del dia 16 de febrer de 1922.)

Proposar a l'Assemblea que en cas que abans de terminar el pròxim exercici econòmic de 1922-23 es dicti una disposició legal que vingui a modificar l'actual estat de dret relatiu al regim econòmic provincial l'Assemblea es reservi el dret de modificar el Pressupost de Mancomunitat, o de fer-ne un de nou en consonància amb les disposicions que s'hagin dictat, cas en el qual el nou Pressupost, o les reformes que s'introdueixin en el vigent, regiran en caràcter obligatori des de la data que acordi l'Assemblea.

(Sessió del dia 23 de febrer de 1922.)

ARBITRIS

Acords del Consell Permanent

Acordà el Consell:

Pendre esment, amb satisfacció, de l'estat comparatiu de la recaptació de l'arbitri sobre automòbils, entre els

anys 1920-21 i 1921-22, que dona a favor d'aquest últim exercici una recaptació, en més, de 325,804'22 pessetes.

— Donar-se per assabentat que el President de l'Assemblea, en compliment dels tràmits reglamentaris, havia passat a estudi i dictamen de la Comissió d'Hisenda el projecte de pressupost que ha de deliberar-se en la propera reunió de la Mancomunitat, havent començat l'esmentada Comissió els seus treballs.

(Sessió del dia 8 de febrer de 1922.)

Retornar a D. Lluís Coromina, amb càrrec a la part 379 del vigent Pressupost, la quantitat de 200 pessetes, satisfetes en concepte de penalitat al temps d'abonar la patent corresponent al seu automòbil número G. 281.

(Sessió del dia 16 de febrer de 1922.)

Aprovar la cessantia de l'Agent auxiliar de l'Agència executiva D. Carles Busquet i Gálvez, publicant-se el corresponent anunci en els *Bulletins Oficials* de Barcelona, Girona, Lleyda i Tarragona per a coneixement de les autoritats judicials i senyors contribuents.

(Sessió del dia 23 de febrer de 1922.)

EMPRÈSTITS

Acords del Consell Permanent

Acordà el Consell:

Pendre esment de la relació de l'Interventor general, referent als títols de l'emprèstit de 60.000.000 de pessetes, posats en circulació fins a la data, que sumen un total de 10,907 títols, i un producte líquid de 3.796,239'85 pessetes.

— Pendre esment de la relació de les obligacions de l'emprèstit de 60.000.000 de pessetes posades en circulació durant el mes de gener del corrent any, presentada pel senyor Interventor general de la Mancomunitat en compliment de l'acord del dia 19 d'abril darrer.