

PROJECTS
D'ACCORD

MANAGEMENT
DE
CATALESIA

M
3
117

1822

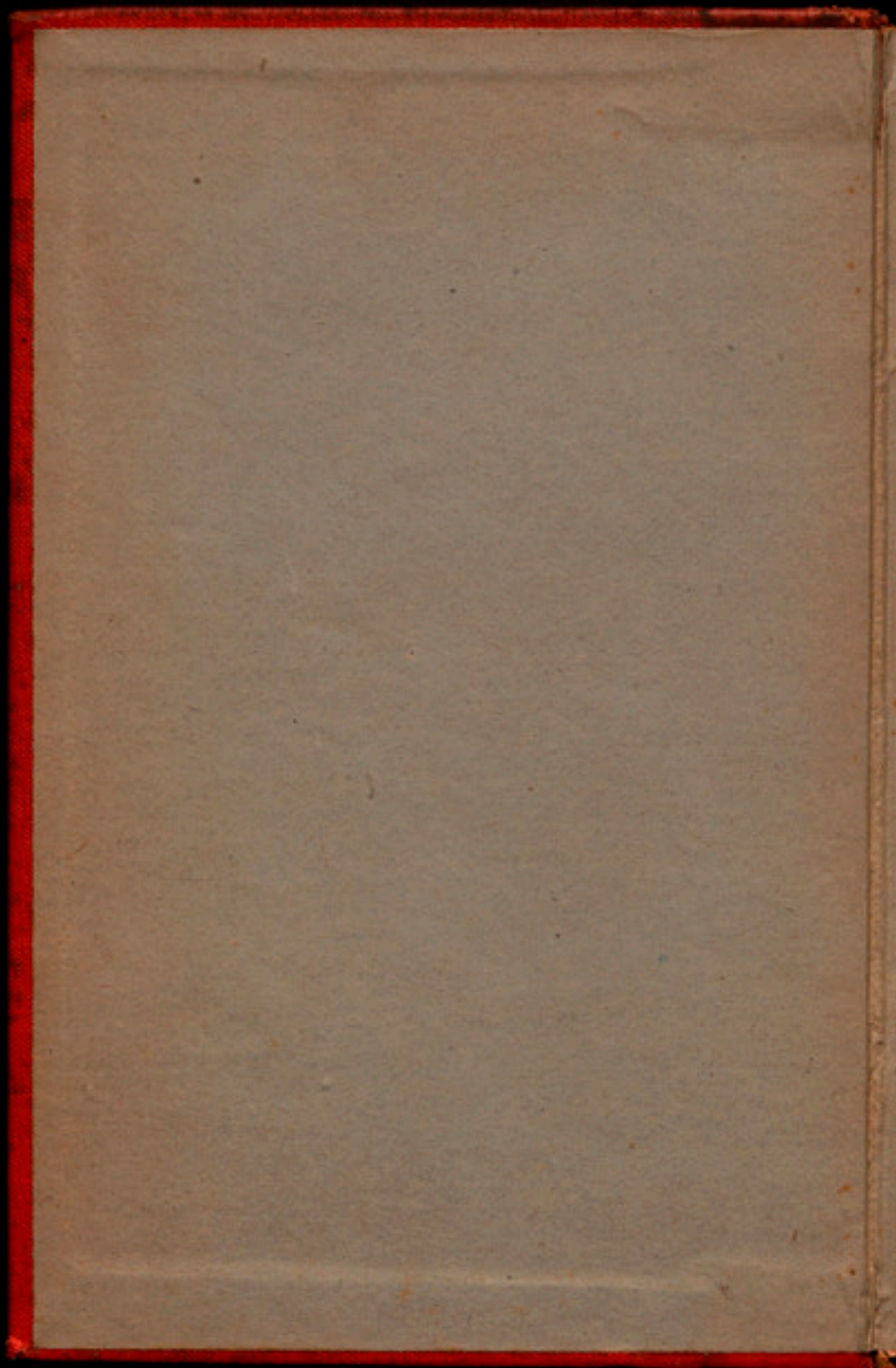

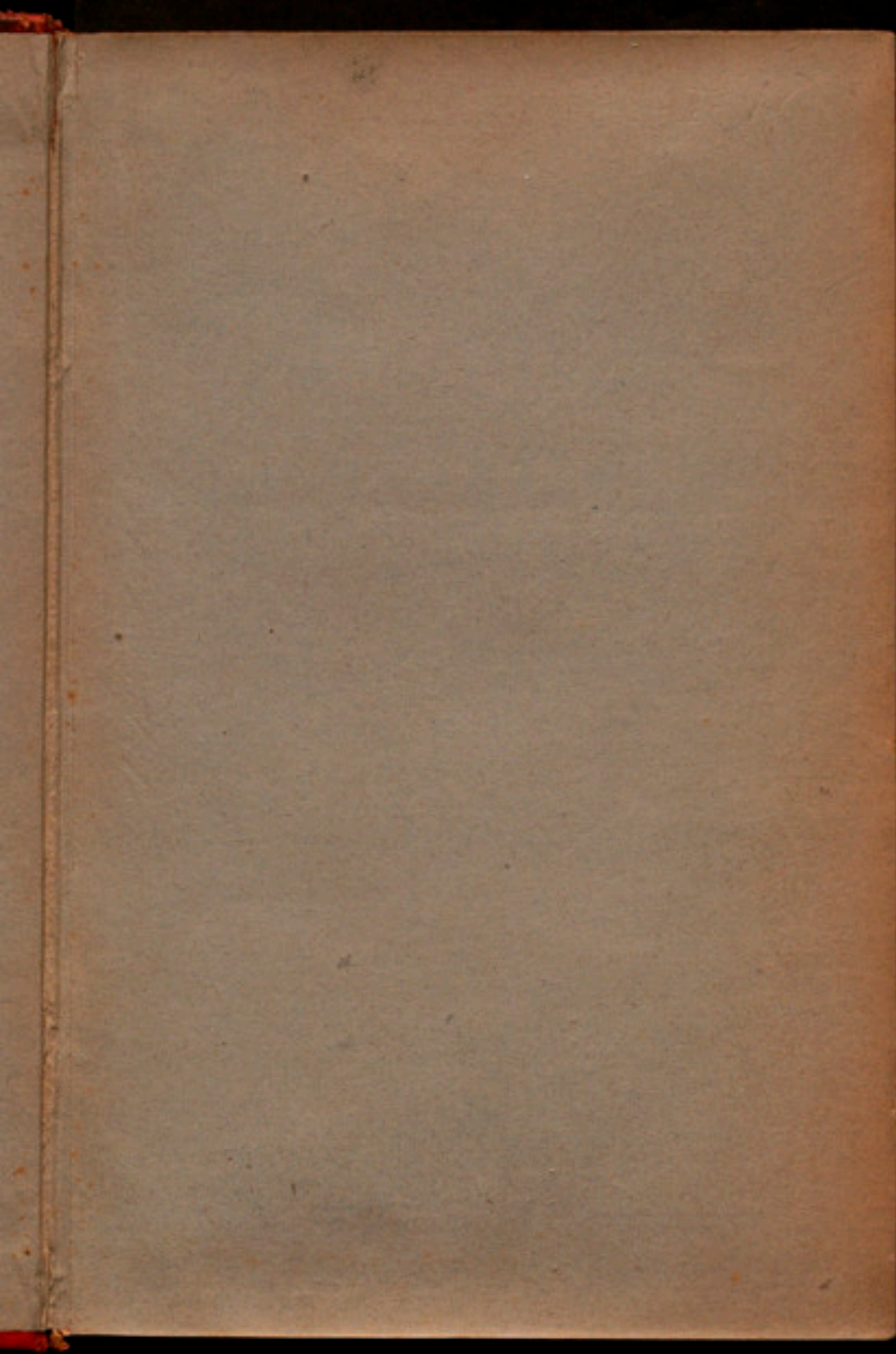

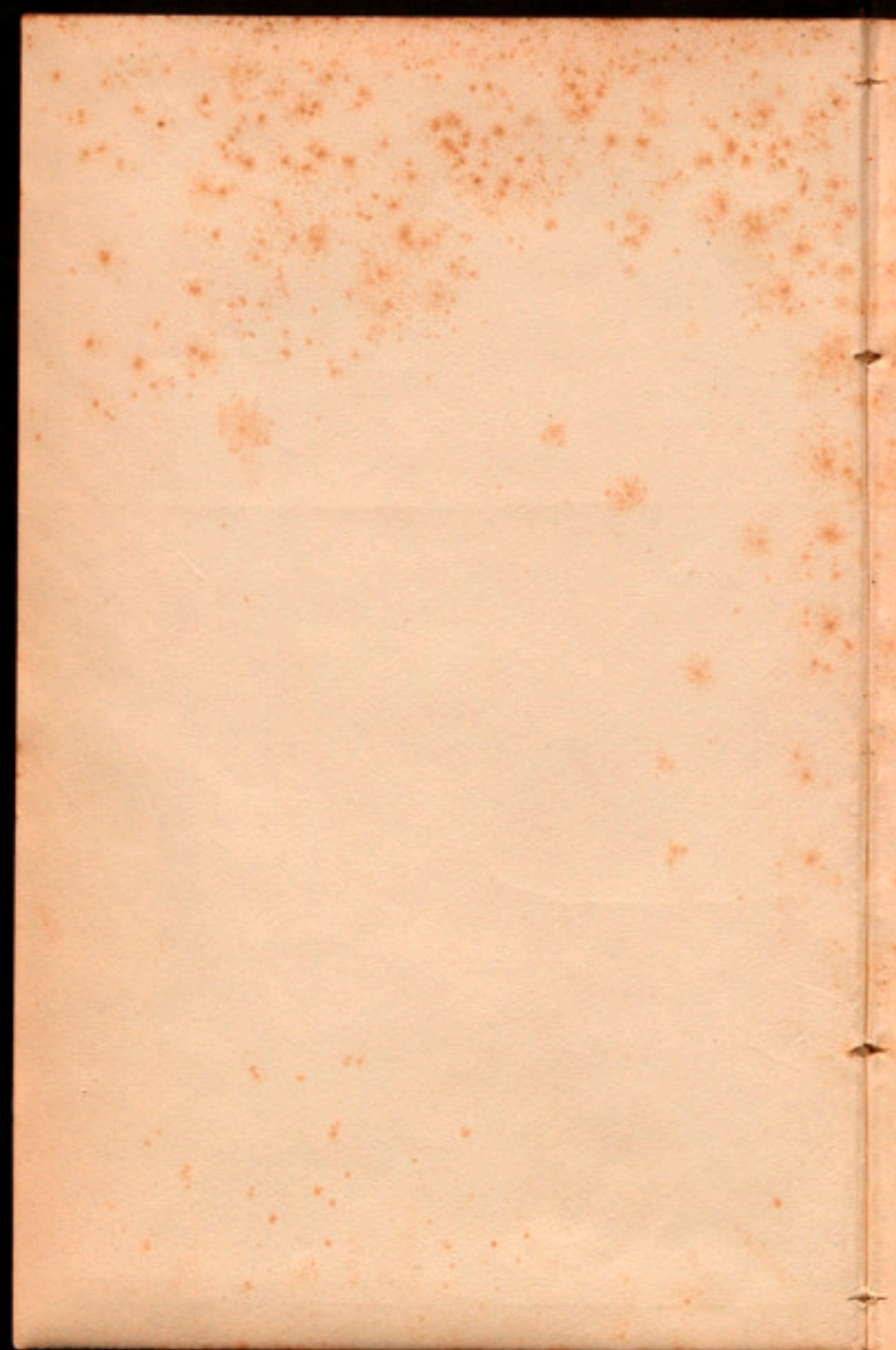

M-3-117

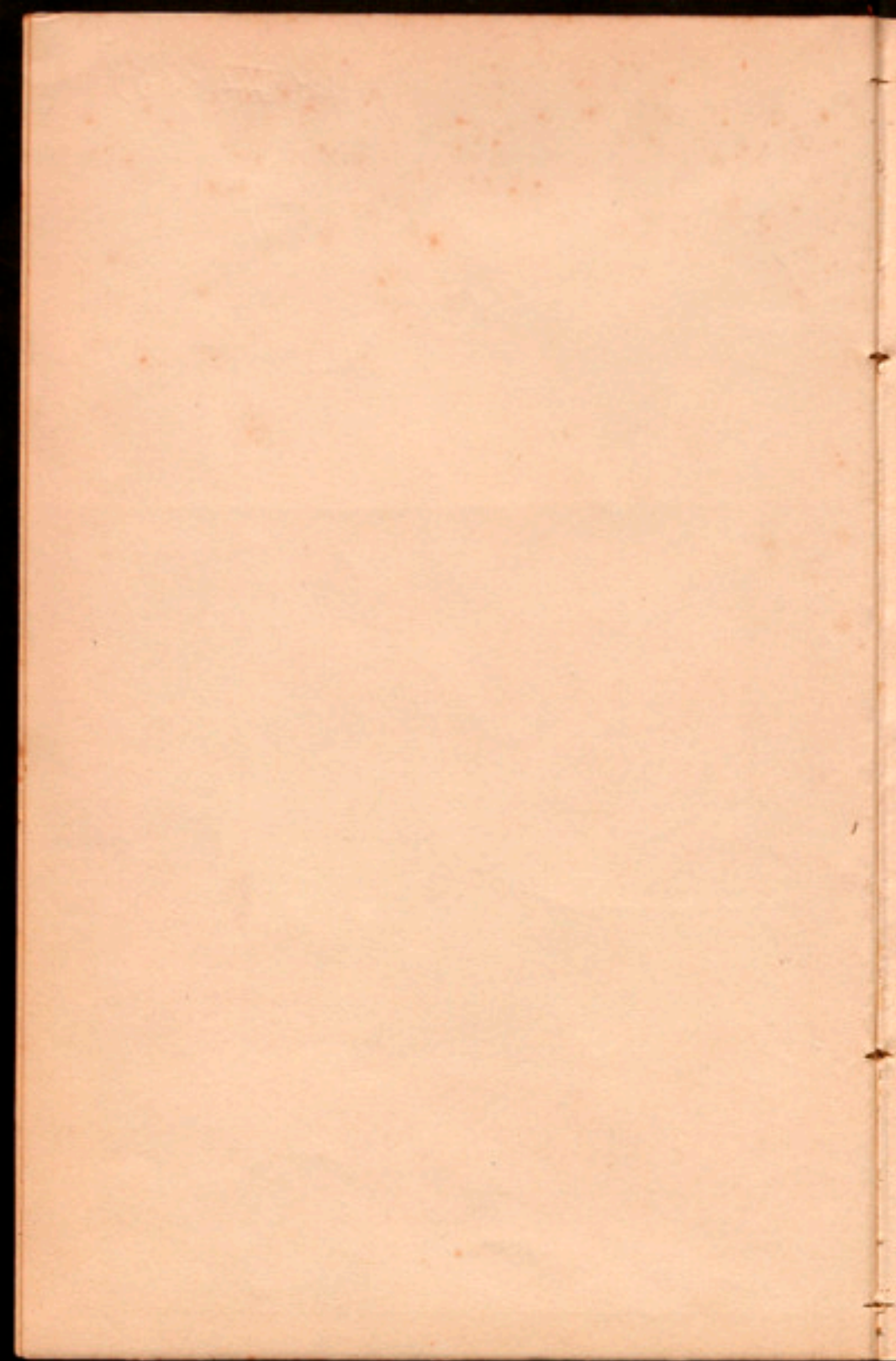

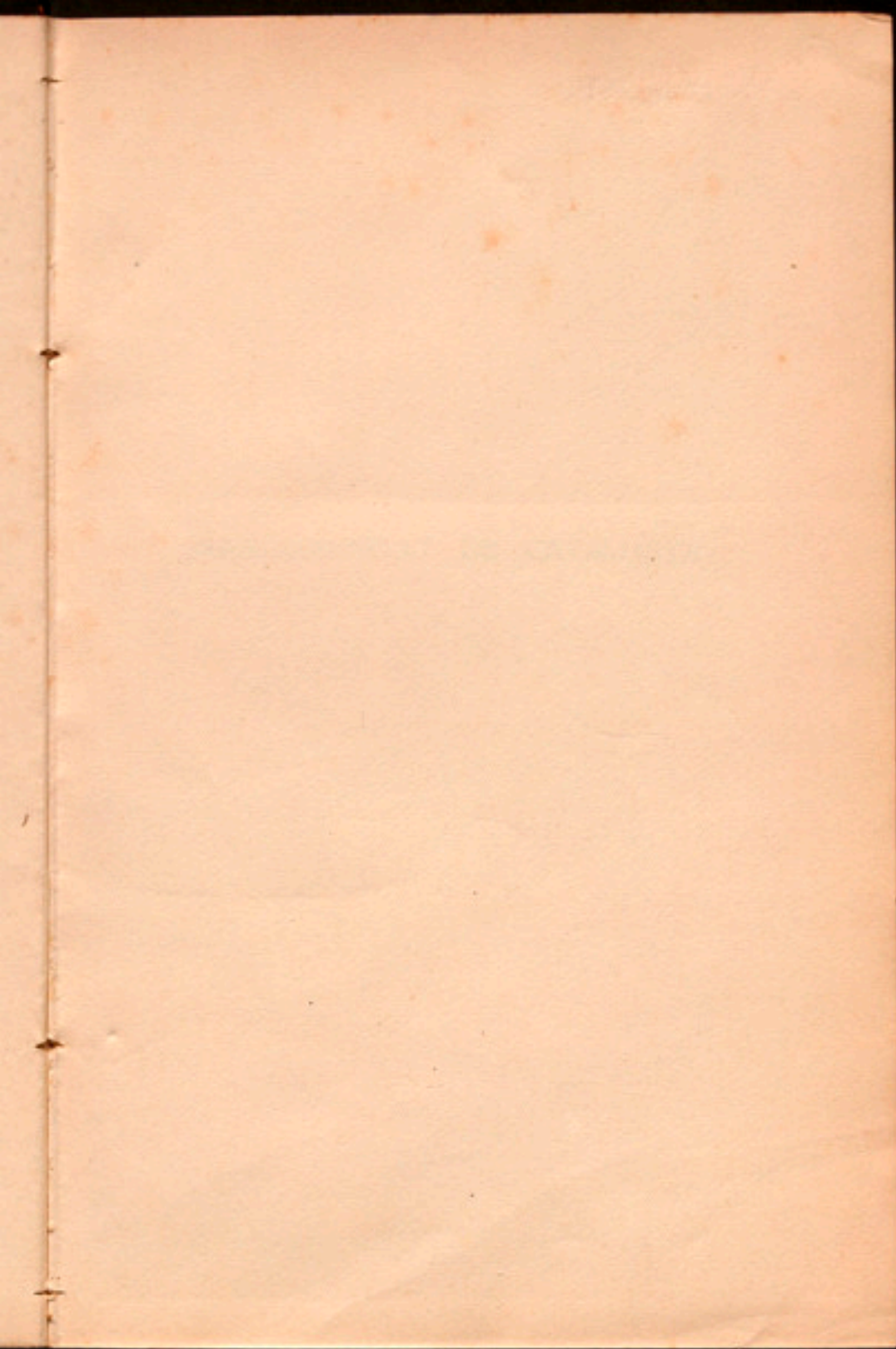

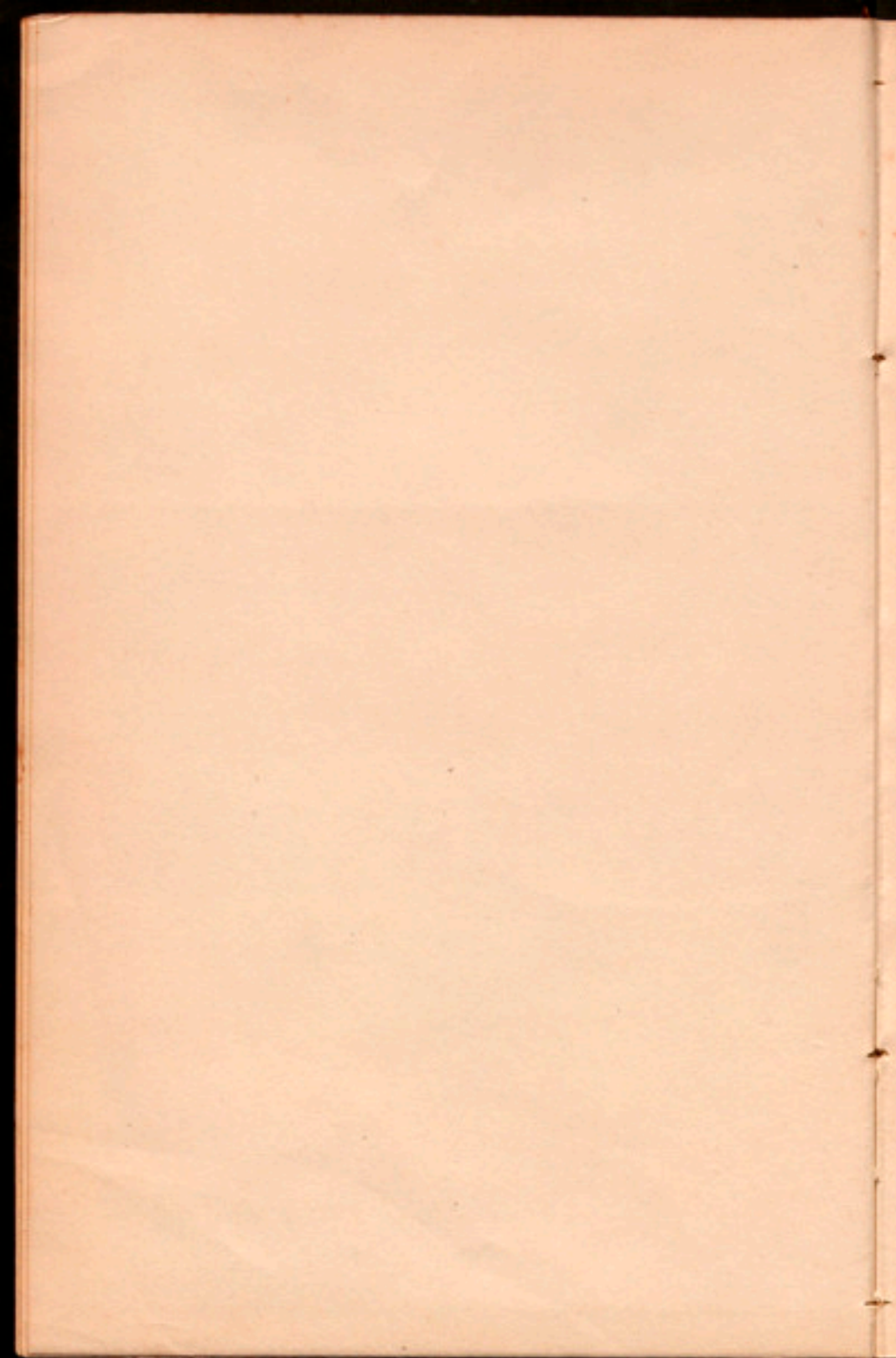

MANCOMUNITAT DE CATALUNYA

MANUSCRIPTS IN GENERAL

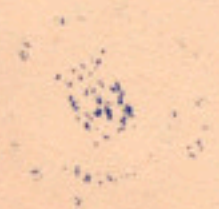

MANCOMUNITAT DE CATALUNYA

PROJECTES D'ACORD PRE-
SENTATS A LA SETZENA
REUNIÓ ORDINÀRIA DE
L'ASSEMBLEA I ACORDS
QUE RECAIGUEREN



BARCELONA
MARÇ 1922

R. 371

MANCOMUNITAT
DE CATALUNYA

IMPRESA DE LA CASA DE CARITAT

CONVOCATÒRIA

—
MANCOMUNITAT DE CATALUNYA
—

PRESIDÈNCIA

Vist l'art 4.^a de l'Estatut;

Atesa la deliberació del Consell Permanent del dia 26 del passat mes de gener;

És convocada l'Assemblea per al dia 28 del corrent mes de febrer, a les quatre de la tarda, en el Palau de la Generalitat.

Barcelona, 10 de febrer de 1922.

El President,

J. PUIG I CADAFALCH

ΑΠΟΤΥΠΩΣΙΣ

ΕΠΙΣΤΗΜΗΣ ΤΗΣ ΚΑΛΩΝ ΤΕΧΝΩΝ

ΚΑΙ ΤΗΣ

ΕΚΠΑΙΔΕΥΣΕΩΣ

ΕΝ ΤΗ ΠΑΝΕΠΙΣΤΗΜΙΩΝ

ΑΚΑΔΗΜΕΙΑ ΤΗΣ ΑΘΗΝΩΝ

ΕΤΟΣ

1911

ΤΟΜΟΣ

Α

ΚΑΙ

ΕΚΔΟΣΙΣ

ΤΗΣ

ΕΚΔΟΣΕΩΣ

TRANSFERÈNCIES DE CRÈDIT

ACORDS DEL CONSELL PERMANENT
A DONAR-NE COMPTE A L'ASSEMBLEA

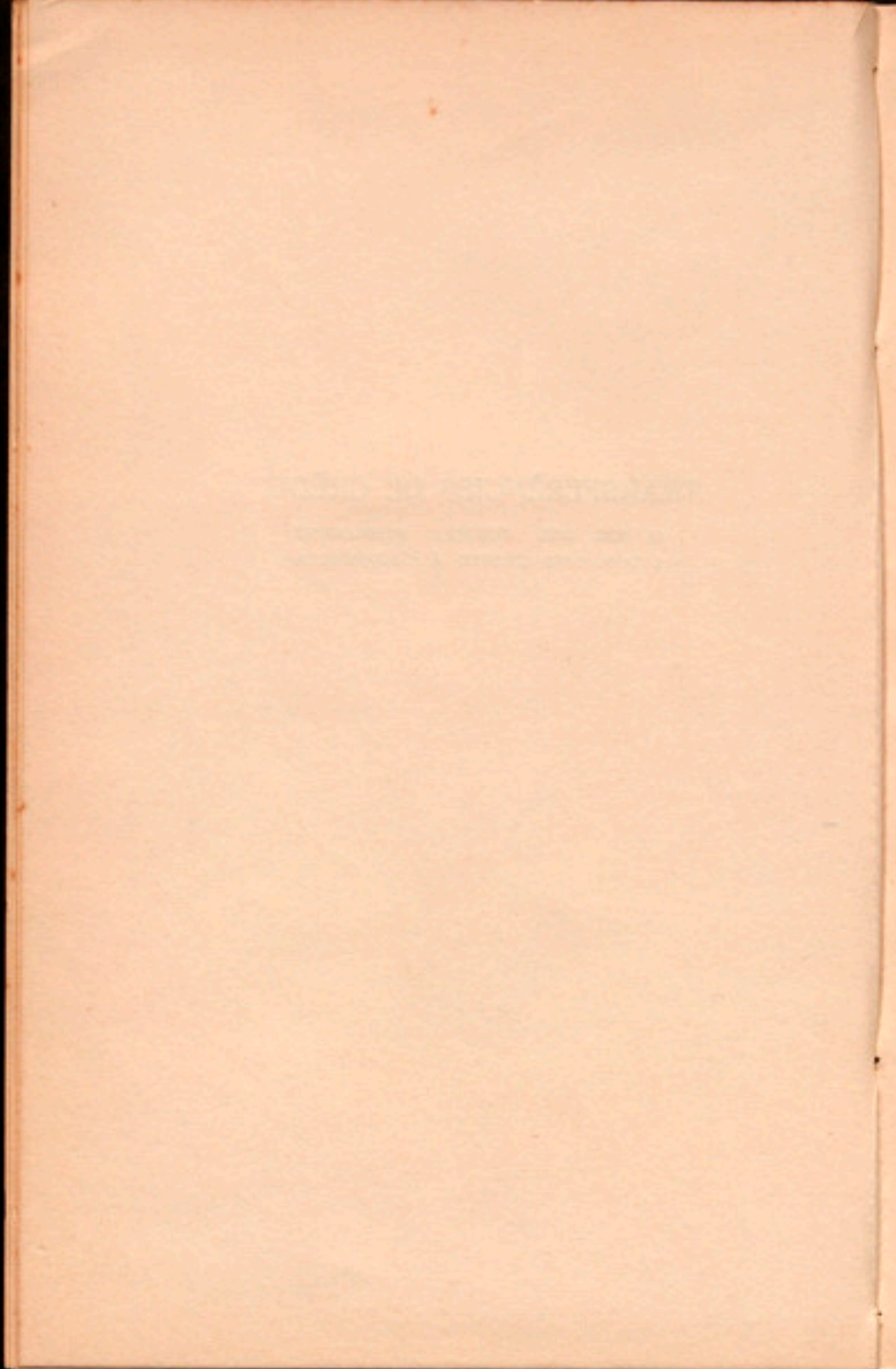

A proposta del senyor Interventor, amb la conformitat del Conseller dels afers d'Hisenda, adoptà el Consell els següents acords:

1.º Aprovar les següents transferències de crèdit:

ESTABLIMENTS DE BENEFICÈNCIA DE LA MANCOMUNITAT
DE CATALUNYA

Resultes

Girona

Sobrants

		<u>Pesetes</u>
<i>Misericòrdia</i>		
Capítol V	8,916'42	
Capítol VIII	<u>5,867'68</u>	14,784'10
<i>Hospital</i>		
Capítol II	995'33	
Capítol III	<u>2,927'22</u>	3,922'55
Total sobrants		<u><u>18,706'65</u></u>

Aplicacions

<i>Manicomi</i>		
Capítol I		9,630'88
<i>Misericòrdia</i>		
Capítol I		5,153'22
<i>Hospital</i>		
Capítol I		3,922'55
Total aplicacions		<u><u>18,706'65</u></u>

Lleyda

Sobrants

<i>Maternitat</i>		<u>Pesetes</u>
Capítol V.....	254'24	
Capítol VI.....	11,155'34	
Capítol XI.....	<u>1,299'79</u>	12,709'37
<i>Misericòrdia</i>		
Capítol V.....		<u>1,960'36</u>
Total sobrants		<u><u>14,669'73</u></u>

Aplicacions

<i>Hospital</i>		
Capítol VI.....		1,960'36
<i>Misericòrdia</i>		
Capítol III	7,540'34	
Capítol VII.....	247'99	7,788'33
<i>Maternitat</i>		
Capítol III	4,855'99	
Capítol VIII.....	65'05	4,921'04
Total aplicacions		<u><u>14,669'73</u></u>

Tarragona

Sobrants

<i>Misericòrdia</i>		
Capítol VI.....		1,957'16
<i>Maternitat</i>		
Capítol VI.....		<u>278'40</u>
Total de sobrants		<u><u>2,235'56</u></u>

Aplicacions

	<u>Pesetes</u>
<i>Misericòrdia</i>	
Capítol III	1,957'16
<i>Maternitat</i>	
Capítol III	278'40
Total aplicacions	<u>2,235'56</u>

2.^o Donar compte a l'Assemblea del precedent acord de transferències.

Palau de la Generalitat, 18 de maig de 1921. — *El President*, J. PUIG I CADAFALCH. — *Els Consellers*: JAUME BOFILL I MATAS — JOSEP ESTADELLA — ANSELM GUASCH — PERE LLORET — PERE MIAS — AGUSTÍ RIERA — ROMÀ SOL — JOAN VALLÈS I PUJALS.

L'Assemblea, en reunió del dia 1.^o de març de 1922, previ dictamen favorable de la Comissió d'Hisenda, acordà donar-se per enterada del precedent acord, quedant, en conseqüència, ratificat per la dita Assemblea.

Vistes les comunicacions de l'Enginyer-director d'Obres hidràuliques i de l'Interventor general de la Mancomunitat, i el dictamen del Director d'Hisenda, conformat pel Conseller del Servei, acordà el Consell la transferència de 11,500 pessetes de la part. 242 del Pressupost d'enguany a la part. 243 del mateix Pressupost, per tal de subvenir a les despeses d'acabament dels treballs de sondeig per a l'obtenció d'aigües artesianes que es realitzen en el terme de Castelló d'Empúries.

Palau de la Generalitat, 17 de novembre de 1921. — *El President*, J. PUIG I CADAFALCH. — *Els Consellers* : JAUME BOFILL I MATAS — JOSEP ESTADILLA — ANSELM GUASCH — PERE LLORET — PERE MIAS — AGUSTÍ RIERA — ROMÀ SOL — JOAN VALLÈS I PUJALS.

L'Assemblea, en reunió del dia 1.º de març de 1922, previ dictamen favorable de la Comissió d'Hisenda, acordà donar-se per enterada del precedent acord, quedant, en conseqüència, ratificat per la dita Assemblea.

A proposta del Cap de la Secció segona, conformada pel Conseller d'Obres hidràuliques, prengué el Consell el següent acord:

Lliurar al Dr. D. Marian Faura i Sans la quantitat de 2,000 pessetes, a justificar, amb càrrec al cap. 6.^è, art. 2.^à, part. 243 del Pressupost vigent, mitjançant l'oportuna transferència en la quantitat necessària de la part. 242 del mateix capítol, per a continuar els estudis geològics i geogràfics del Baix Empordà.

Palau de la Generalitat, 1.^{er} de desembre de 1921. — *El President*, J. PUIG I CADAFALCH. — *Els Consellers* : JAUME BOFILL I MATAS — JOSEP ESTADELLA — ANSELM GUASCH — PERE LLÒRET — PERE MIAS — AGUSTÍ RIERA — ROMÀ SOL — JOAN VALLÈS I PUJALS.

L'Assemblea, en reunió del dia 1.^{er} de març de 1922, previ dictamen favorable de la Comissió d'Hisenda, acordà donar-se per enterada del precedent acord, quedant, en conseqüència, ratificat per la dita Assemblea.

Vist l'informe del Departament d'Ensenyament tècnic i professional del Consell de Pedagogia, a proposta del Conseller d'Instrucció, amb la conformitat del Conseller de Finances, acordà el Consell que, sense perjudici de donar-ne compte a l'Assemblea de la Mancomunitat en la primera reunió que celebri, per a la seva definitiva aprovació, siguin transferides les següents quantitats als capítols que s'indiquen de l'anex núm. 12 del Pressupost vigent:

Al capítol 91	4,500 ptes.
Al capítol 93	350 »
Al capítol 94	1,350 »
En total.....	6,200 ptes.

procedents dels sobrants que presentaran els següents capítols del propi Pressupost:

El capítol 11	300 ptes.
El capítol 54	450 »
El capítol 69	1,000 »
El capítol 77	1,625 »
El capítol 79	400 »
El capítol 89	1,500 »
El capítol 96	925 »
En total.....	6,200 ptes.

Palau de la Generalitat, 19 de gener de 1922. —
El President, J. PUIG I CADAFALCH. — *Els Consellers*:
 JAUME BOFILL I MATAS — JOSEP ESTADELLA —
 ANSELM GUASCH — PERE LLORET — PERE MIAS —
 AGUSTÍ RIERA — ROMÀ SOL — J. VALLÈS I PUJALS.

L'Assemblea, en reunió del dia 1.^o de març de 1922, previ dictamen favorable de la Comissió d'Hisenda, acordà donar-se per enterada del precedent acord, quedant, en conseqüència, ratificat per la dita Assemblea.

A proposta del Conseller de Finances, aprovà el Consell el següent projecte de

TRANSFERÈNCIES DE CRÈDIT EN EL PRESSUPOST DE DESPESES

PER A L'EXERCICI DE 1921-22

			C A B A L S				
			Ordinaris		Emprestit		
Cap.	Art.	Part.	Ptes.	Cts.	Ptes.	Cts.	
<i>Sobrants</i>							
1	2	43	Dos Auxiliars segons, a 3,000 pessetes.....				3,000
		44	Per a l'Oficina comptable d'Agricultura i Instrucció pública.....				3,700
		45	Un Caixer.....				5,000
		47	Un Oficial pagador.....				1,500
		49	Un Oficial.....				4,000
	3	55	Despeses d'adquisició de mobiliari i efectes.....				8,000
	4	57	Despeses d'estudi, preparació i gestió de les delegacions de serveis administratius de l'Estat.....				4,000
2	2	60	Estades i altres despeses relacionades amb el servei de dementes pobres de les províncies de Barcelona, Lleida i Tarragona.....				17,000
3	2	106	Escola d'Alts Estudis Comercials.....				3,500
		111	Despeses de funcionament de noves Escoles Locals d'Indústries i Comerç... ..				4,500
		128	Premis per a l'Exposició General Escolar.....				1,300
	3	132	Secció Filològica.....				500
4	3	208	Assegurances dotals d'asilats.....				48,000
5	1	216	Catorze ajudants d'Obres públiques.....				20,000
		217	Vint-i-un sobrestants d'Obres públiques.....				5,000
		228	Augments graduals de sou per raó d'antiguitat.....				13,000
			<i>Suma i segueix.....</i>		142,000		

Cap.	Art.	Part.		C A B A L S			
				Ordinaris		Emprèstit	
				Ptes.	Cts.	Ptes.	Cts.
			<i>Suma anterior</i>		142,000		
5	1	229	Personal temporer i eventual de totes classes		6,000		
6	1	241	Adquisició d'un tren de sondeig per a grans profunditats; material i instrumental per a aforaments i aparells topogràfics de precisió				32,000
		242	Per a preparar, subvencionar i construir obres d'establiment o millora de regadius				40,000
	2	244	Per a preparar, subvencionar o construir obres de dessecació de maresmes i terrenys pantanosos; regularització i endegament de rius i de defensa contra les inundacions, i, a més, per a l'abastiment d'aigües potables a les poblacions				130,000
7	1	250	Dietes i viatges al personal	15,000			
		253	Quatre Secretaris de Junta autònoma per als ferrocarrils que construeix la Mancomunitat		5,000		
		254	Subvenció per dietes i viatges de les dites Juntes		8,000		
	2	256	Compra i adquisició de drets de projectes executats				5,000
8	1	268	Tres Caps de grup	2,500			
		276	Vigilància de línies	2,000			
9	2	298	Personal del Laboratori de Patologia vegetal	6,500			
		320	Imprevistos dels Serveis forestals	8,000			
	3	324	Ajudant de Laboratori de Patologia	2,000			
10	3	361	Interessos al 4'50 per 100 de les obligacions del nou Emprèstit que es calcula que s'emetran durant l'any			120,000	

Any econòmic 1920-1921

11	Ú.	75	Als Hospitals locals de les províncies de Girona i Tarragona per estades de malalts		10,000		
		236	Adquisició d'eines i aparells no previstos en l'acord del Consell Permanent de data 12 de juny de 1918		7,721'25		
		237	Adquisició, proveïment i ús de pedra partida i altres despeses de material, ...		55,871'33		
		241	Despeses de construcció de les carreteres, camins i ponts procedents del pla de la Diputació Provincial de Barcelona	34,271'84			
		273	Personal de telefonistes	1,468'45			
		280	Personal de celadors	2,445'64			
		281	Vigilància de línies	1,323			
		284	Despeses de magatzem, embalatge i petites despeses	1,757'98			
		286	Lloguers de les estacions telefòniques	1,671'66			
		310	Camps experimentals	2,890			
		311	Campanyes de divulgació i conferències	3,050			
		312	Cursets breus	1,395'61			
		313	Cursos d'ensenyament de segon grau	2,500			
		323	Campanyes de divulgació i conferències de Ramaderia	1,500			
		327	Per a pagament de premis de concursos ja realitzats	6,400			
		328	Premis de nous concursos	4,131'05			
		346	Adquisició d'una finca necessària per a les Escoles d'Agricultura i Zootècnia i serveis del Departament d'Agricultura				100,000
		350	Contribucions, impostos i recàrrecs corresponents per tots conceptes als sous, indemnitzacions, gratificacions i jubilacions dels empleats de la Mancomunitat i altres pagaments que acordí el Consell	15,941'90			
		372	Per a despeses imprevistes	10,000			
			Total sobrants	481,339'71		307,000	

A p l i c a c i o n s

1	1	3	Despeses d'estades i viatges dels senyors Diputats que assisteixen a les Sessions de l'Assemblea	3,000			
	2	19	Material i treballs eventuais, dietes i viatges, Negociat d'Arquitectura	3,000			
		51	Augment gradual de sou per raó d'antiguitat al personal	5,000			
		53	Despeses de l'automòbil de la Presidència	19,500			
		54	Jornals i carbó per a la calefacció	10,000			
			<i>Suma i segueix</i>	40,500			

			C A B A I S			
			Ordinaris		Emprèstit	
Cap.	Art.	Part.	Ptes.	Cts.	Ptes.	Cts.
			Suma anterior.....		40,500	
2	6	79	Obres en els Establiments de Beneficència.....			75,000
3	1	91	Publicacions.....		5,609	
		93	Missions.....		3,500	
2	122		Escola d'Estiu a càrrec del Consell de Pedagogia.....		1,550	78
3	146		Oficines de revisió d'originals i formació de correctors de proves.....		500	
5	1	231	Material d'oficines.....		4,000	
2	233		Personal de celadors, capatassos i peons caminers de nombre i auxiliars de totes classes i premis reglamentaris.....		15,000	5,000
3	239		Despeses de tota mena relacionades amb obres d'acabament de carreteres i camins i llur millorament, construcció de ponts, camins d'abast o altres mitjans de comunicació i obres de reparació extraordinària i millorament del servei de conservació.....			150,000
6	2	243	Per a preparar, subvencionar o construir l'obertura de pous artesianes, galeries i altres treballs d'aflorament d'aigües subterrànies.....			10,000
8	1	260	Dietes i viatges del personal tècnic.....		6,000	
10	2	358	Contribucions, impostos i recàrrecs corresponents per tots conceptes als sous, indemnitzacions, gratificacions i jubilacions dels empleats de la Mancomunitat i altres pagaments que acordi el Consell.....		98,000	67,000
3	362		Interessos anuals al 4 50 per 100 de les obligacions en circulació dels Emprèstits de la Diputació de Barcelona.....		18,382	51
4	364		Indemnització a la Companyia de M. Z. A. per augment de la despesa que li representa la substitució de la guardessa per guardabarrera en el pas a nivell de la línia fèrrea de Tarragona a Barcelona.....			2'78
5	367		Jubilacions als capatassos i peons.....		2,000	
10	378		Per a despeses imprevistes.....		235,000	
<i>Any econòmic 1920-1921</i>						
11	Ú.	47	Material d'Oficina.....		5,356	57
		49	Adquisició de mobiliari i efectes.....		19,954	51
		52	Despeses que exigeixin les publicacions de la Mancomunitat.....		4,026	
		71	Subvencions a Establiments particulars de Beneficència.....		100	
		122	Funcionament dels Estudis Normals.....		1,312	05
		285	Impresos, llistins, timbres mòbils i imprevistos.....		1,529	
		361	Despeses per la recaptació del Contingent.....		18,356	14
<i>Any econòmic 1919-1920</i>						
		16	Material d'Oficina i uniformes per a ordenances i porters.....		307	37
		28	Estades i altres despeses relacionades amb el Servei de dementes pobres de les províncies de Barcelona, Lleyda i Tarragona.....		10	
		203	Material d'Oficines i impresos per al Departament d'Hisenda.....		343	
Total aplicacions.....					<u>481,339</u>	<u>71 307,000</u>

Palau de la Generalitat, 26 de gener de 1922. — *El President*, J. PUIG I CADAFALCH. — *Els Consellers*: JAUME BOFILL I MATAS — JOSEP ESTADELLA — ANSELM GUASCH — PERE LLORET — PERE MIAS — AGUSTÍ RIERA — ROMÀ SOL — JOAN VALLÈS I PUJALS.

Aquest projecte fou aprovat per l'Assemblea en sessió del dia 1.º de març de 1922.

Atesa la proposta de la Junta de Govern dels Establiments de Beneficència de Girona, conformada pel Conseller de Finances, aprovà el Consell les següents

TRANSFERÈNCIES DE CRÈDIT

			<i>Sobrants</i>				
<u>Cap.</u>	<u>Art.</u>	<u>Part.</u>		<u>Ptes.</u>	<u>Cts.</u>	<u>Ptes.</u>	<u>Cts.</u>
1	1	4	Per vacant de l'Oficial d'Administració.....	3,500			
		6	Per sobrant de la consignació d'Auxiliar.....	833			
	2	14	Per sobrant de la consignació de queviures.....	13,398			
	3	21	Per sobrant de petites despeses de Farmàcia.....	1,500		19,231	
2	6	61	Per vacant del Mestre sastre.....	2,400			
	7	74	Per sobrant del personal del Cens.....	2,119			
		77	Per sobrant per paper de la impremta.....	5,000			
		80	Per sobrant per petites despeses de la impremta.....	1,000		10,519	
3	1	83	Per sobrant de dides externes.....	3,000			
		85	Per no aplicable en el present Pressupost la consignació de pensions de gràcia..	2,400		5,400	
4	1	88	Sobrant per queviures de l'Hospital.....	3,000			
		89	Sobrant per combustible de l'Hospital.....	1,000		4,000	
5	1	115	Sobrant per combustible del Manicomi.....	1,500			
	2	120	Per vacant del practicanet del Manicomi.....	1,500			
	5	132	Per sobrant o innecessari per a les despeses del Laboratori del Manicomi de Salt.	2,000		5,000	
Total sobrants.....						<u>44,150</u>	
			<i>Aplicacions</i>				
1	2	15	Per a atendre a la major despesa de farina, fins a fi de 1921-22.....	29,000			
	3	20	Per a l'adquisició d'instrumental quirúrgic de l'Hospital.....	2,000			
	5	28	Per a la restauració del carro.....	1,000		32,000	
2	1	35	Per a la major despesa de llum i calefacció de la Casa de Misericòrdia.....	2,000			
	4	42	Per a compra de pintures esmalt i reparació de llits de la Casa de Misericòrdia..	1,250		9,250	
	7	76	Per a l'adquisició d'una màquina d'imprimir a pedal.....	6,000			
3	1	84	Per a atendre al pagament de dides internes.....	2,400		2,400	
5	4	128	Per a l'adquisició d'una bàscula.....	500		500	
Total aplicacions.....						<u>44,150</u>	

Palau de la Generalitat, 26 de gener de 1922. — *El President*, J. PUIG I CADAFALCH. — *Els Consellers*: JAUME BOFILL I MATAS — JOSEP ESTADELLA — ANSELM GUASCH — PERE LLORET — PERE MIAS — AGUSTÍ RIERA — ROMÀ SOL — JOAN VALLÈS I PUJALS.

L'Assemblea, en reunió del dia 1.^{er} de març de 1922, previ dictamen favorable de la Comissió d'Hisenda, acordà donar-se per enterada del precedent acord, quedant, en conseqüència, ratificat per la dita Assemblea.

VII

Atesa la proposta de la Junta de Govern dels Establiments de Beneficència de Tarragona, conformada pel Conseller de Finances, aprovà el Consell les següents

TRANSFERÈNCIES DE CRÈDIT

			<i>Sobrants</i>				
<u>Cap.</u>	<u>Art.</u>	<u>Part.</u>		<u>Ptes.</u>	<u>Cts.</u>	<u>Ptes.</u>	<u>Cts.</u>
1	3	14	Queviures.....	4,318	12		
	5	22	Despeses de neteja.....	1,200			
	9	34	Enllumenament.....	1,500		7,018	12
2	3	56	Material de sabateria.....	800			
		57	Material d'espardenyeria.....	800			
	4	60	Pensions de gràcia.....	1,500		3,100	
3	3	66	Honoraris a dides d'alletament.....	1,500		1,500	
Total sobrants.....						<u>11,618</u>	<u>12</u>
			<i>Aplicacions</i>				
1	9	36	Conservació de l'edifici.....	10,118	12	10,118	12
	5	20	Utensilis.....	1,500		1,500	
Total aplicacions.....						<u>11,618</u>	<u>12</u>

Palau de la Generalitat, 26 de gener de 1922. — *El President*, J. PUIG I CADAFALCH. — *Els Consellers*: JAUME BOFILL I MATAS — JOSEP ESTADELLA — ANSELM GUASCH — PERE LLORET — PERE MIAS — AGUSTÍ RIERA — ROMÀ SOL — JOAN VALLÈS I PUJALS.

L'Assemblea, en reunió del dia 1.^o de març de 1922, previ dictamen favorable de la Comissió d'Hisenda, acordà donar-se per enterada del precedent acord, quedant, en conseqüència, ratificat per la dita Assemblea.

Vist l'informe del Secretari general del Departament d'Ensenyament primari i secundari del Consell de Pedagogia, conformat pel Conseller d'Instrucció pública, acordà el Consell les següents transferències en el pressupost especial de l'Escola Professional per a la Dona:

<i>Sobrants</i>		<u>Pesetes</u>
Cap. 2. ^a	Professora segona de Vestits....	1,050'03
Cap. 7. ^a	Professora de Flors artificials...	900
Cap. 25.	Llibres i material gràfic.....	250
Total de sobrants....		<u>2,200'03</u>

<i>Aplicacions</i>		
Cap. 22.	Despeses d'electricitat per enllumenament.....	500
Cap. 24.	Despeses generals de l'Escola...	<u>1,700'03</u>
Total d'aplicacions....		<u>2,200'03</u>

Palau de la Generalitat, 9 de febrer de 1922. — *El President*, J. PUIG I CADAFALCH. — *Els Consellers*: JAUME BOFILL I MATAS — JOSEP ESTADELLA — ANSELM GUASCH — PERE LLORET — PERE MIAS — AGUSTÍ RIERA — ROMÀ SOL — JOAN VALLÈS I PUJALS.

L'Assemblea, en reunió del dia 1.^{er} de març de 1922, previ dictamen favorable de la Comissió d'Hisenda, acordà donar-se per enterada del precedent acord, quedant, en conseqüència, ratificat per la dita Assemblea.

A proposta del senyor Conseller d'Agricultura, i amb l'informe de la Secció d'Intervenció de la Mancomunitat, el Consell aprovà, sense perjudici de donar-ne compte a l'Assemblea en la primera reunió, la següent transferència:

Penses

De la part. 333 «Per a premis de nous concursos» transferir a la part. 334 «Funcionament de Concursos, Despeses generals, viatges, cartells, fotografies, honoraris a membres del Jurat, inspeccions, etc.»....	4,500
---	-------

Palau de la Generalitat, 15 de febrer de 1922. —
El President, J. PUIG I CADAFALCH. — *Els Consellers*:
 JAUME BOFILL I MATAS — JOSEP ESTADELLA — AN-
 SELM GUASCH — PERE LLORET — PERE MIAS — AGUS-
 TÍ RIERA — ROMÀ SOL — JOAN VALLÈS I PUJALS.

L'Assemblea, en reunió del dia 1.^o de març de 1922, previ dictamen favorable de la Comissió d'Hisenda, acordà donar-se per enterada del precedent acord, quedant, en conseqüència, ratificat per la dita Assemblea.

A proposta del senyor Conseller d'Agricultura, i amb l'informe de la Secció d'Intervenció de la Mancomunitat, el Consell aprovà, sens perjudici de donar-ne compte a l'Assemblea en la primera reunió, les següents transferències en el pressupost especial de l'Escola d'Agricultura (anex núm. 19):

<i>Sobrants</i>	<u>Pessetes</u>
Cap. 13. Professor d'Histologia, Organografia animal i Zoologia.....	2,900
Cap. 24. Gratificacions per a les assignatures acumulades.....	<u>1,000</u>
Total de sobrants....	<u><u>3,900</u></u>

Aplicacions

Cap. 15. Per al pagament del descompte al personal.....	<u>3,900</u>
Total d'aplicacions....	<u><u>3,900</u></u>

Palau de la Generalitat, 16 de febrer de 1922. —
El President, J. PUIG I CADAFALCH. — *Els Consellers*: JAUME BOFILL I MATAS — JOSEP ESTADELLA — ANSELM GUASCH — PERE LLORET — PERE MIAS — AGUSTÍ RIERA — ROMÀ SOL — JOAN VALLÈS I PUJALS.

L'Assemblea, en reunió del dia 1.^{er} de març de 1922, previ dictamen favorable de la Comissió d'Hisenda, acordà donar-se per enterada del precedent acord, quedant, en conseqüència, ratificat per la dita Assemblea:

AUTORITZACIÓ A LA JUNTA
DE LA CASA DE CARITAT

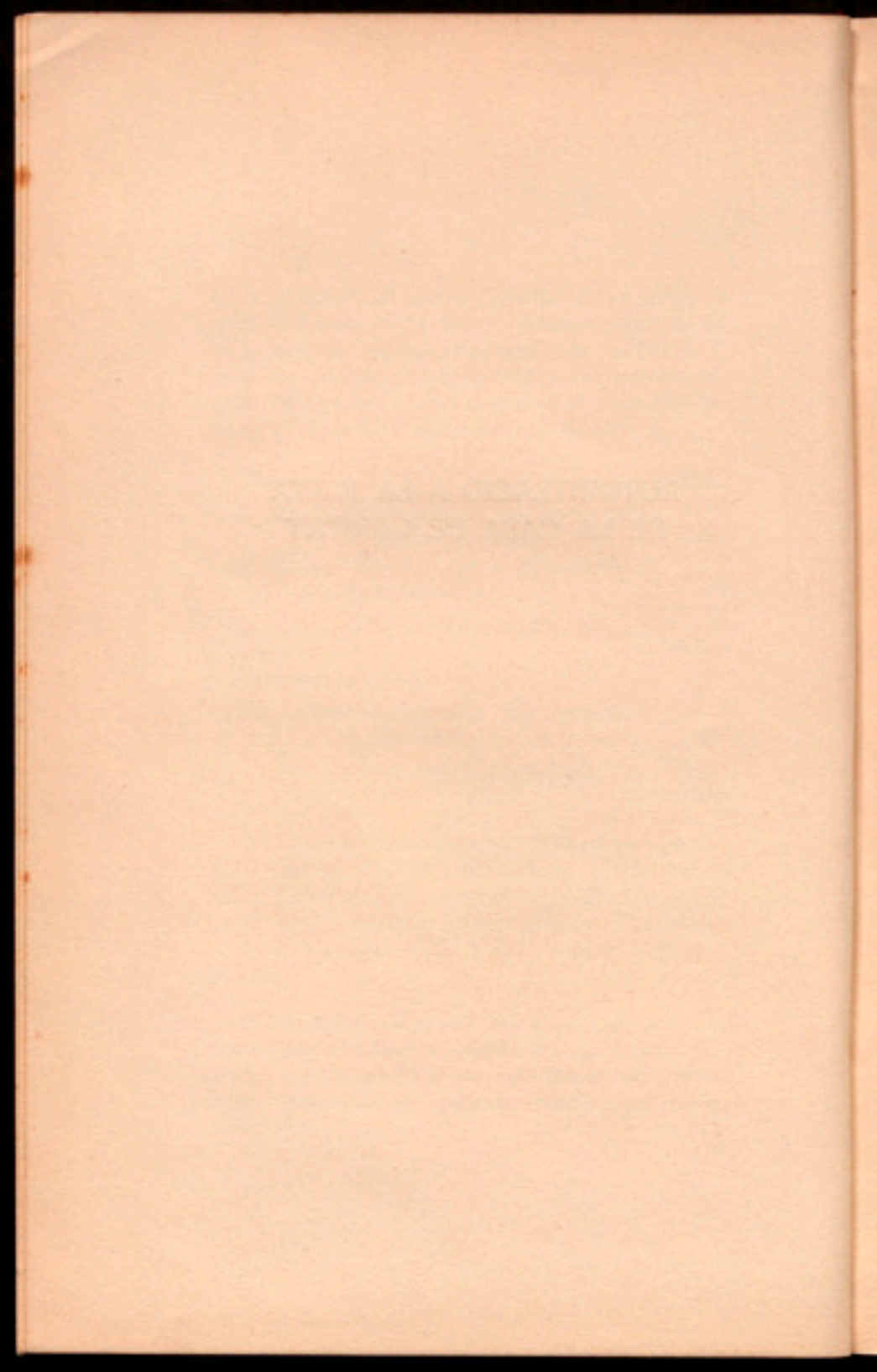

La Junta de Govern de les Cases de Caritat i de Maternitat i Expòsits s'ha dirigit al Consell de la Mancomunitat pregant-li que vulgui sotmetre a l'aprovació de l'Assemblea l'oportuna proposta d'acord autoritzant la dita Junta per a alienar algunes finques que posseeix.

Fonamenta la Junta la seva petició en què, per virtut de diferents herències i donacions, ha reunit cert nombre de finques que no són útils als fins de la dita institució, per la qual cosa sols se n'aprofiten les rendes; que aquest petit benefici no compensa els perjudicis que motiva llur conservació; i que, pel contrari, la venda d'aquelles produiria un ingrés de relativa importància que permetria satisfer en una bona part els deutes que tenen aquells asils, minvant, si no extingint, el dèficit dels dits establiments.

La relació de les finques i drets que la Junta proposa de vendre (algunes de les quals finques radiquen molt lluny d'aquesta ciutat), i les manifestacions de la Junta, justifiquen la susdita proposta, ja que, si s'hi accedeix, indubtablement podrà aconseguir-se el fi perseguit, amb notori aventatge en l'administració d'aquells asils; i, per aquest motiu, el Consell creu oportú que s'atorgui aquella autorització, facultant la Junta perquè procedeixi a la venda en les condicions que siguin més favorables a

l'obtenció del major rendiment; per la qual cosa, té l'honor de proposar a l'Assemblea l'adopció del següent

ACORD

«S'autoritza la Junta de Govern de les Cases de Caritat i de Maternitat i Expòsits de Barcelona perquè procedeixi a la venda de les finques que figuren en la relació acompanyada amb la instància d'aquella, de 16 del corrent, subjectant l'alienació de les dites finques a les condicions que la Junta estimi més convenients per a treure'n el major profit possible; autoritzant-la així mateix per a invertir el producte de l'alienació en l'extinció del dèficit dels dits asils.»

L'alludida relació és la següent:

	<u>Pesetes</u>
Una casa, propietat de la Casa de Caritat, procedent de l'herència Estaper, situada al carrer Nou de Sant Francesc, assenyalada amb el número 15 ; gaudeix d'una ploma d'aigua de Montcada, ocupant la part del front, composta de baixos i quatre pisos d'alçada, una superfície de 198'33 metres quadrats; la resta de l'edifici, en la seva part superior fins al sol del primer pis, de 97 metres quadrats; o sia, tot junt, 295'33 metres quadrats. Valor, segons taxació.....	216,771
Una altra casa, propietat de la Casa de Maternitat i Expòsits, procedent de l'herència Torrebadella, situada al carrer de Corretger, assenyalada amb el número 9 ; consta	
<i>Suma i segueix.....</i>	216,771

	Pessetes
<i>Suma anterior</i>	216,771
de dues botigues i quatre pisos, ocupant una superfície de 88'77 metres quadrats. Valor, segons taxació.....	23,348'75
Una altra casa, propietat de la Casa de Caritat, procedent de la mateixa herència que l'anterior, situada a la plaça de Sant Joaquim, de la barriada de Sant Gervasi, assenyalada amb el número 4 : consta de baixos, ocupant una superfície de 224'05 metres quadrats. Valor, segons taxació.....	46,864
Una altra casa, propietat de la Casa de Caritat, procedent de l'herència Sánchez Illa, situada al carrer de Montserrat, assenyalada amb el número 17 : consta d'una botiga i cinc pisos, ocupant una superfície de 1,400 pams quadrats. Valor, segons taxació.....	42,000
Una altra casa, propietat de la Casa de Caritat, procedent de l'herència Deulofeu, situada al carrer Mitjà de Sant Pere, assenyalada amb el número 27 : consta d'una botiga i cinc pisos, ocupant una superfície de 604 pams quadrats. Valor, segons taxació.	9,060
Una altra casa, propietat de la Casa de Caritat, procedent de la mateixa herència que l'anterior, situada a la Riera d'Escuder, de la barriada de Sans, assenyalada amb el número 2 : consta de dues botigues i dos pisos, ocupant una superfície de 217'37 metres quadrats. Valor, segons taxació....	28,762
Una altra casa, propietat de la Casa de Caritat, procedent de la mateixa herència que les dues anteriors, situada al carrer de la Sagrera, de la barriada de Sant Martí de	
<i>Suma i segueix</i>	366,805'75

	Pesetes
<i>Suma anterior</i>	366,805'75
Provençals, assenyalada amb el número 207: consta de dues botigues, entresol interior i dos pisos, ocupant una superfície de 212'52 metres quadrats. Valor, segons taxació...	49,660
Una altra casa, amb un corral, propietat, per meitat, de les Cases de Caritat i de Maternitat i Expòsits, procedent de l'herència Gómez García, situada al carrer de la Higuera, del poble de Navalmanzano, província de Segòvia, assenyalada amb el número 9, i 27 peces de terra, ocupant una superfície de 755 peus quadrats de possessió. Valor, segons taxació.....	8,000
Meitat indivisa, propietat de la Casa de Caritat, procedent de l'herència Camps i Gelabert, d'una altra casa situada al carrer de la Bòria, cantonada al carrer de Mercaders, assenyalada amb el número 23: consta de dues botigues i quatre pisos. Valor, segons taxació, 26,025 ptes. Valor de la meitat indivisa.	13,012'50
Dos terços, de propietat, per meitat, de les Cases de Caritat i de Maternitat i Expòsits, procedent de l'herència Torrebadella, d'un edifici-fàbrica, situat a la població de Sitge, partida de la Madriguera, ocupant una superfície de 2,785 metres quadrats. Valor, segons taxació, 137,852 ptes. Valor dels dos terços indivisos.....	91,901'34
Dos terços indivisos, de propietat, per meitat, de les Cases de Caritat i de Maternitat i Expòsits, procedent de la mateixa herència que l'anterior, d'un altre edifici-fàbrica, situat al carrer del Jardín, del poble	
<i>Suma i segueix</i>	529,379'59

	<u>Pesetes</u>
<i>Suma anterior</i>	529,379'59
de Vilanova i Geltrú, assenyalat amb el número 43, ocupant una superfície de 4,765 metres quadrats. Valor, segons taxació, 179,072 pessetes. Valor dels dos terços indivisos.....	119,381'34
Muntanya de Can Tarrida, de propietat de la Casa de Caritat, procedent de la mateixa herència que la finca anterior, situada a la barriada d'Horta, a la part nord-oest i a 1 quilòmetre de l'esmentada població, formant part de la cordillera del Tibidabo, i ocupant una superfície de 22 mojudes. Valor, segons taxació.....	22,000
Una quarta part indivisa, de propietat de la Casa de Caritat, procedent de l'herència Francesc Quer i Sacristà, de dos edificis-fàbriques, situats a Cornellà, ocupant una superfície de 2 mojudes. Valor, segons taxació, 270,645'95 pessetes. Valor d'una quarta part indivisa.....	67,661'48
Terrenys, de propietat de la Casa de Caritat, procedents de l'herència Tulla i Codina, afrontant amb el carrer d'Almogàvers, xamfrà amb la Gran Via de Marina i ocupant una superfície de 1,166'95 metres quadrats. Valor, segons taxació.....	123,556
Terreny edificable, propietat de la Casa de Caritat, procedent de l'herència Armadans, situat en el terme municipal d'Hospitalet, punt conegut per Coll Blanch, ocupant una superfície de 381'80 metres quadrats. Valor, segons taxació.....	15,144
Una altra terreny, propietat de la Casa de	
<i>Suma i segueix</i>	<u>877,122'41</u>

	Pessetes
<i>Suma anterior</i>	877,122'41
Caritat, procedent de la mateixa herència i situat en els mateixos terme i punt que l'anterior, ocupant una superfície de 1,842'30 metres quadrats. Valor, segons taxació..	97,530
Un cens, propietat de la Casa de Caritat, procedent de l'herència Sánchez Illa, que pesa sobre la casa assenyalada amb el número 11 al carrer de Trinquete de Caballeros, de la ciutat de València, de pensió anual 112'50 pessetes, que, capitalitzat al 3 per 100, importa.....	3,750
Total.....	978,402'41

● Palau de la Generalitat, 19 de gener de 1922. — *El President*, J. PUIG I CADAFALCH. — *Els Consellers*: JAUME BOFILL I MATAS — JOSEP ESTADELLA — ANSELM GUASCH — PERE LLORET — PERE MIAS — AGUSTÍ RIERA — ROMÀ SOL — JOAN VALLÈS I PUJALS.

Aquest projecte fou aprovat per l'Assemblea en sessió del 1.º de març de 1922.

INSTITUT CATALÀ DE MUTUALISME

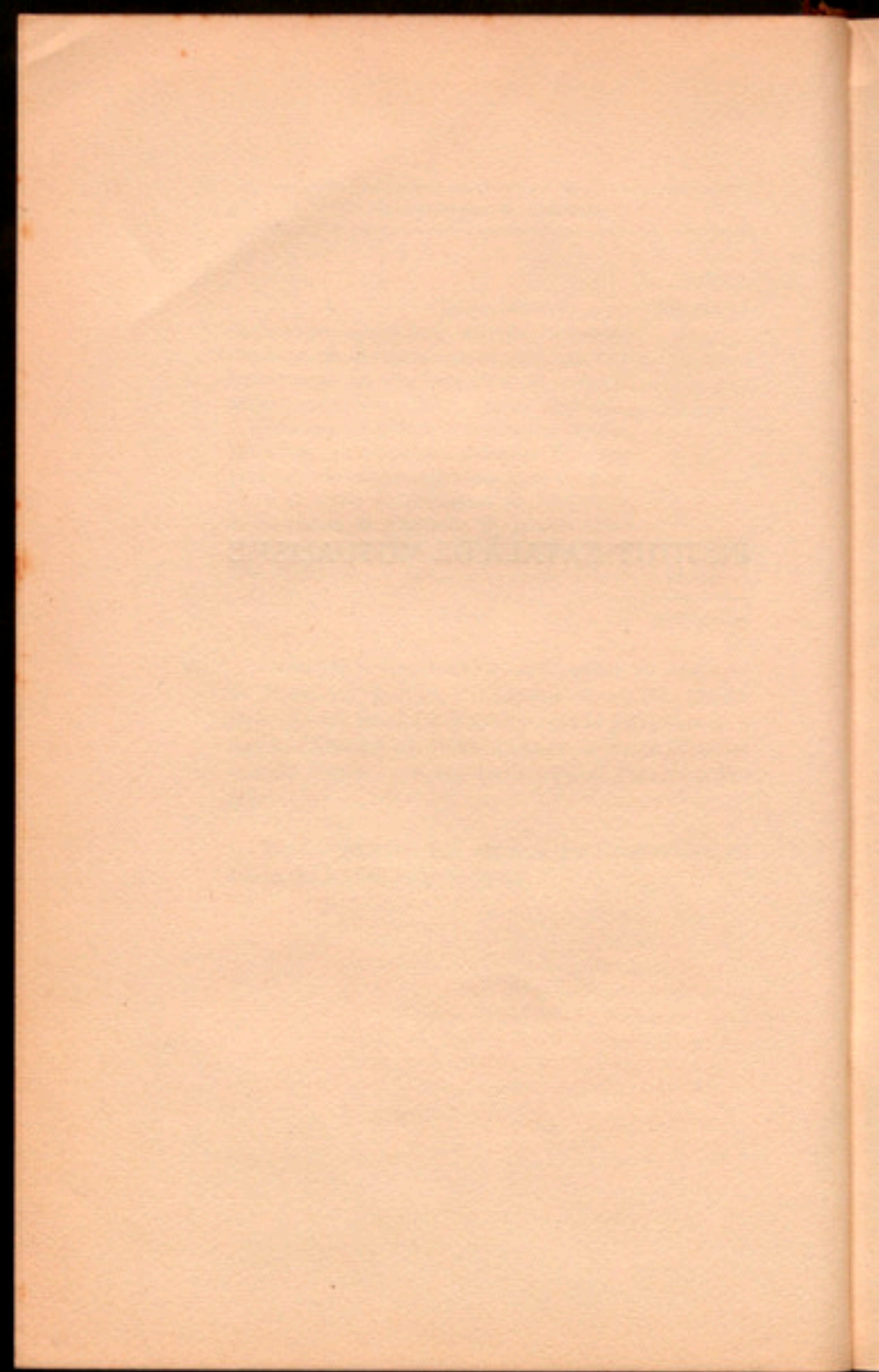

La darrera Assemblea de la Mancomunitat acordà, a proposta del Consell Permanent, la creació, dintre d'una vasta Fundació Catalana de Previsió, Treball i Estalvi, d'una Secció de Mutualisme i Previsió, els elements integrants de la qual serien aportats principalment per la Federació de Socorsos Mutus que abans es dirigí a la Mancomunitat sollicitant la seva tutela.

L'acord de creació de l'esmentada Fundació Catalana era en els seus termes i condicions prou clar i explícit; tant, que no calia fer altra cosa que convocar a una Junta de constitució de la Secció de Mutualisme i Previsió, que, segons l'acord, s'havia de constituir primer que cap altra, i així era preocupació primordial en aquest afer del Conseller de Política social la de proposar al Consell Permanent la designació de les persones que havien de constituir el Patronat de la susdita Secció, posar-la en marxa i donar-li adequada reglamentació, i, altrament, actuar de Consell interí de tota la Fundació.

Mentre estava pendent d'execució l'acord de l'Assemblea, es produïren dos fets nous en la qüestió: d'una banda, la incorporació al Consell de la Mancomunitat del Conseller adjunt Sr. Moragas i Barret, Director de la benemèrita Caixa de Pensions per a la Vellesa i d'Estalvis, que per la seva especial competència i per representar l'organisme autònom encarregat de l'aplicació de les assegurances socials a

Catalunya, dintre de les quals s'haurà d'integrar harmònicament la de la malaltia, havia, naturalment, d'ésser cridat a col·laboració en l'execució d'aquell acord; d'altra banda, el fet independent de la nostra voluntat, d'anunciar-se la conferència oficial de segur obligatori de malaltia, precursora d'una actuació legislativa de l'Estat, en la qual convé intervenir, si més no, informant i documentant el legislador, en termes que salvin l'organització tradicional d'aquestes assegurances a Catalunya, ja que, altrament, perillarien de fracassar, alhora, l'actuació legislativa i els lloables propòsits que induïren la Federació de Socorsos Mutus a adreçar-se a la Mancomunitat.

A propòsit d'aquesta anunciada actuació de l'Estat, s'agità l'opinió entre els mutualistes catalans, temerosos de noves immixcions del poder públic en la vida de llurs agrupacions; i, en previsió del dany que pogués resultar d'una actitud exclusiva de lluita entre les germandats i els orgues de previsió social de l'Estat, el Consell delegà el sotasignat Conseller perquè, amb la indispensable col·laboració del Conseller adjunt Sr. Moragas i Barret, veiés, en conferències i gestions amistoses, de posar d'acord les Germandats amb la Caixa de Pensions, delegada de l'Institut Nacional de Previsió, a fi de poder influir en la futura conferència oficial d'assegurances de malaltia, i per mitjà d'ella en l'ulterior legislació i organització del ram.

El sotasignat Conseller de Política social i el Conseller adjunt Sr. Moragas i Barret celebraren conferències amb els representants de la Federació de Socorsos Mutus, de les quals anaren donant compte al Consell Permanent amb l'intent d'aportar al problema

de l'assistència social dels malalts que l'Estat planteja solucions en les quals, si les Germandats garantissin el respecte a les característiques tradicionals, la Caixa de Pensions assegurés l'exactitud i la rigor d'una tècnica perfecta, i el màxim de beneficis legals, per ésser delegada de l'Institut de Previsió; havent-se arribat, mercès a la lloable generositat de tots els elements interessats i a la natural convergència de llurs finalitats, a l'acord que estableixen les consideracions i els documents que acompanyen aquest

DICTAMEN

Atès que l'acord de l'Assemblea de la Mancomunitat de crear la Secció de Mutualisme i Previsió, de la Fundació Catalana de Previsió, Treball i Estalvi, s'encaminava en realitat a acollir els precés de les Germandats catalanes donant-los tutela oficial i la subsegüent autoritat moral que, tant com fos possible i en defecte d'una sanció legal, els protegís de les escames de la fiscalitat i donés a llur Federació major poder per a imposar a les petites Germandats normes de perfecció i d'eficàcia en llur funcionament;

Atès que semblants propòsits podran obtenir-se plenament acollint les conclusions de la Federació de Socorsos Mutus i de la Caixa de Pensions per a la Vellesa i d'Estalvis, incorporant-les a l'acord de l'Assemblea, amb la qual cosa restarà, demés, complerta l'aspiració de les Germandats, reiteradament expressada, d'influir la legislació espanyola de l'assegurança de malaltia, fent-lo més perfecte i obtenint un règim legal especial que consagri el seu peculiar caràcter benèfic;

El sotassinat Conseller té l'honor de proposar al Consell Permanent l'adopció del següent

ACORD

1.^o S'autoritza el senyor President perquè, per si o delegant en el Conseller de Política social, o en altres persones, i complimentant l'acord de l'Assemblea de 2 de setembre últim, procedeixi a constituir un Institut Català de Mutualisme, d'acord amb la representació de la Caixa de Pensions per a la Vellesa, a tenor de les següents bases, prèviament acceptades per les entitats que elles afecten:

«La Mancomunitat de Catalunya, la Caixa de Pensions per a la Vellesa i d'Estalvis i la Federació de Societats de Socorsos Mutus, desitjant cooperar al compliment dels acords de la Conferència d'Assegurances socials, celebrada a Madrid l'any 1917, entre les conclusions de la qual, aprovades, figuren les que proposà el Sr. Moragas, en el sentit que l'organització de l'assegurança de malalties prengui per base el mutualisme representat per les societats de socorsos mutus, i sigui regulat per una llei especial, i desitjant també contribuir de manera eficaç al desenrotllament i perfecció del socors mutu, acorden la creació de l'Institut Català de Socorsos Mutus, anex a la Caixa de Pensions per a la Vellesa i d'Estalvis, que funcionarà d'acord amb les bases orgàniques següents:

1.^a L'Institut Català de Socorsos Mutus, com a anex a la Caixa de Pensions per a la Vellesa i d'Estalvis, té per finalitat essencial la defensa, desenrotllament i perfecció del principi mutualista i de

les aplicacions i derivacions que hi dóna el socors mutu en la pràctica de les societats de socorsos mutus, germandats, montepius i altres mutualitats anàlogues, així com la vida i funcionament de dispensaris, clíniques i altres organismes d'assistència fundats per a bé del mutualisme. El domicili de l'Institut Català de Socorsos Mutus serà durant un any el mateix que té actualment, i després podrà ésser el de la Caixa de Pensions per a la Vellesa i d'Estalvis, i, a l'efecte, aquesta Institució habilitarà el local i les oficines a propòsit.

2.^a L'Institut Català de Socorsos Mutus desenvoluparà aquesta finalitat realitzant els següents objectius : 1.^o Defensa i protecció social, econòmica, fiscal i legal, de les entitats mutualistes afiliades a l'Institut; 2.^o Perfeccionament tècnic del socors mutu; 3.^o Organització i sosteniment d'assegurances i reassegurances auxiliars i complementàries, i 4.^o Obra de cooperació i assistència mèdica.

3.^a L'Institut Català de Socorsos Mutus realitzarà l'objectiu primer contribuint amb els seus treballs i concurs directes, amb les seves iniciatives pròpies, i enfortint amb la seva influència i autoritat les gestions de les mutualitats, a obtenir dels poders i autoritats legislatius, governatius i administratius de l'Estat, la Regió, la Província i el Municipi els següents beneficis a favor de les germandats i mutualitats afiliades a l'Institut : a) El respecte a llur existència, vida i funcionament propis; b) La concessió dels majors beneficis possibles de caràcter legal, dins la legislació general i d'una legislació especial que els sigui adequada i convenient, i c) El reconeixement a llur favor de les exempcions fiscals i tributàries de tots els ordres.

4.^a El segon objectiu es realitzarà mitjançant una oficina tècnica, estadística i actuarial que compilarà les dades estadístiques necessàries per a la preparació de taules de morbiditat i de totes les bases tècniques que siguin convenients per a perfeccionar els socors mutus en totes llurs manifestacions, donant-hi les eficàcies de l'assegurança científica. Aquest servei tècnic estarà dirigit i portat a terme per personal de la Caixa de Pensions per a la Vellesa i d'Estalvis, d'acord amb l'Institut.

5.^a L'Institut Català de Socors Mutus plantejarà i desenrotllarà el seu tercer objectiu creant un servei d'assegurança apte per a facilitar a les entitats afiliades els avantatges següents : a) Reassegurança de les malalties exceptuades en tant que sigui possible; b) Reassegurança de les malalties llargues, en tant que excedeixin dels límits màxims reglamentaris de les germandats c) Assegurança dels socis pertanyents a germandats dissoltes i d'aquelles altres persones que per llurs circumstàncies no pertanyin a germandats o montepius acceptats, i d) Assegurança o reassegurança, a les germandats que ho sollicitin, de determinades modalitats dels socors mutu, auxiliars o complementàries de les que figuren com a principals en llurs reglaments.

6.^a L'obra de cooperació i assistència mèdica, compresa dins el quart objectiu d'aquest Institut, es realitzarà mitjançant una organització adequada, i podran gaudir dels seus avantatges, en les formes i amb les condicions i tarifes reglamentàries, els socis de les germandats afiliades a l'Institut.

7.^a Ultra els anteriors objectius, aquest Institut podrà també realitzar el de constituir un fons per efectuar avenços econòmics, en determinades con-

dicions, a aquelles germandats o montepius afiliats que, per raó d'epidèmies o d'altres causes justificades, es trobin momentàniament impossibilitats de complir llurs compromisos.

8.^a L'Institut Català de Socorsos Mutus procurarà també a favor de les germandats afiliades tots els aventatges que siguin possibles en les operacions i funcionament de la Caixa de Pensions per a la Vellesa i d'Estalvis.

9.^a Tindran el caràcter d'entitats afiliades els montepius i altres germandats i societats de socorsos mutus que ho sollicitin, acceptant aquestes bases i el reglament per a llur aplicació, cooperant a llur compliment i abonant a l'Institut la quota que s'estipuli.

10.^a La Caixa de Pensions per a la Vellesa i d'Estalvis podrà concertar amb l'Institut Català de Socorsos Mutus la reassegurança dels riscos que aquest cobreixi, com també podrà assegurar o reassegurar directament amb les germandats aquelles modalitats que l'Institut no practiqui.

11.^a La Caixa de Pensions per a la Vellesa i d'Estalvis conserva el dret d'establir directament dins el seu funcionament les organitzacions d'assistència i socors mutu que cregui convenient, inscrivint les de socors mutu que estableixi en l'Institut Català de Socorsos Mutus.

12.^a L'Institut Català de Socorsos Mutus estarà regit i governat : a) Per un Consell de Patronat, compost de nou individus (tres representants de la Mancomunitat, tres de la Caixa de Pensions per a la Vellesa i d'Estalvis i tres de la Junta administrativa de l'Institut Català de Socorsos Mutus, i b) Per una Junta administrativa, composta de quinze in-

dividus, elegits per sufragi entre les organitzacions mutualistes adherides.

13.^a El Director de la Caixa de Pensions per a la Vellesa i d'Estalvis tindrà veu i vot en la Junta administrativa com a Conseller-delegat del Patronat, i exercirà les funcions d'assessor tècnic i inspector general de l'Institut.»

2.^a Del precedent acord se'n donarà compte a l'Assemblea, per tal que se serveixi aprovar l'actuació del Consell, en compliment de l'acord d'Assemblea de 2 de setembre últim. — JAUME BOFILL I MATAS.

En compliment del segon extrem, el Consell Permanent comunica l'acord a l'Assemblea.

Barcelona, 9 de febrer de 1922. — *El President*, J. PUIG I CADAFALCH — *Els Consellers*: JAUME BOFILL I MATAS — JOSEP ESTADELLA — ANSELM GUASCH — PERE LLORET — PERE MIAS — AGUSTÍ RIERA — ROMÀ SOL — JOAN VALLÈS I PUJALS.

L'Assemblea, en reunió del dia 1.^r de març de 1922, previ dictamen favorable de la Comissió de Política social, acordà donar-se per informada dels precedents acords, els quals quedaren, en conseqüència, ratificats per la dita Assemblea.

OFERTA A LA MANCOMUNITAT

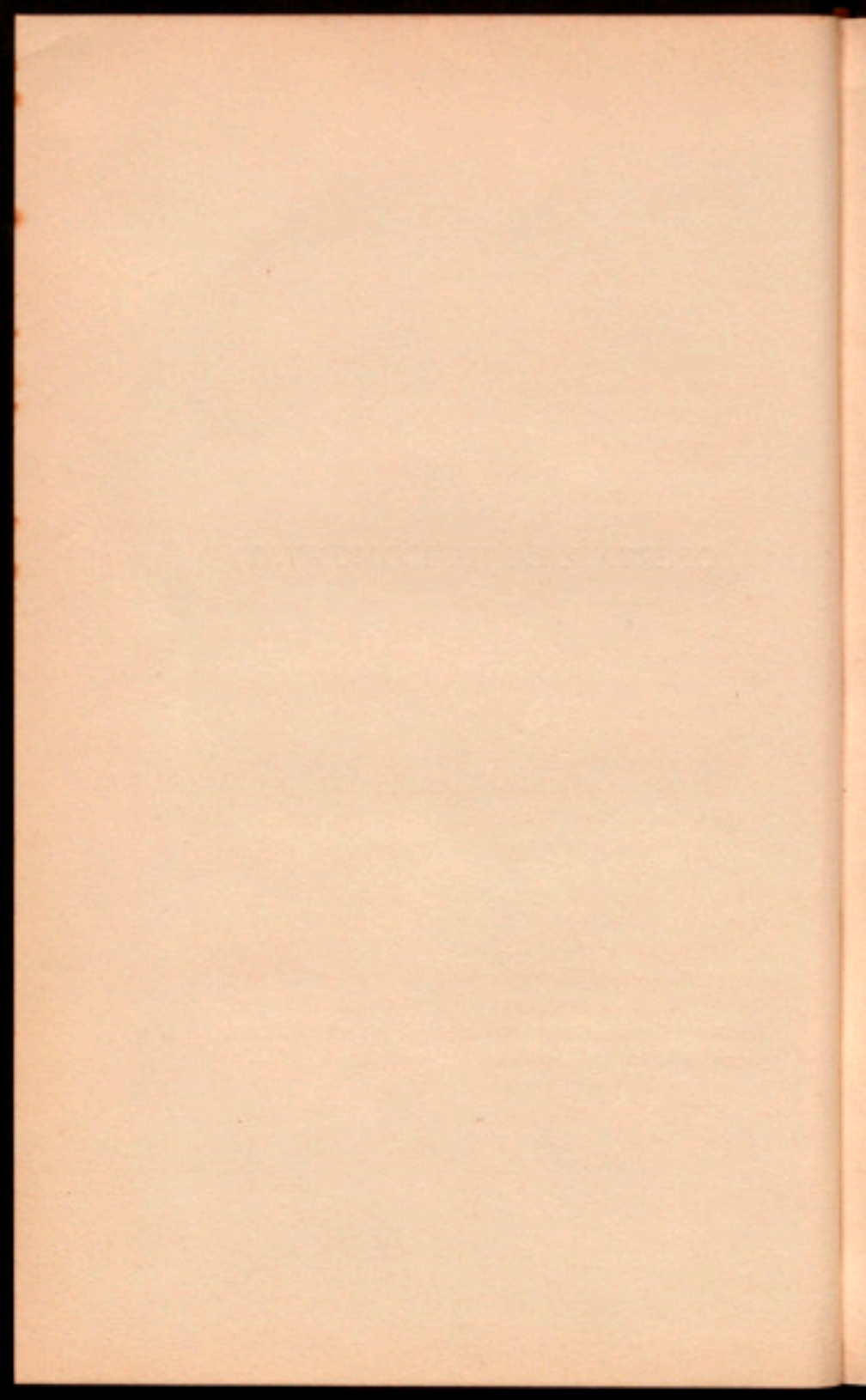

Oferta a la Mancomunitat per D.^a Nativitat Sabaté i Poblet l'anomenada torre «Portal Bovés», situada en el recinte urbà de la vila de Montblanch, acordà el Consell:

1.^ª Acceptar la donació de l'esmentada torre «Portal Bovés», regraciant la donadora per la seva liberalitat.

2.^ª Autoritzar el senyor President perquè, en nom i representació de la Mancomunitat, formalitzi l'acceptació de l'esmentada torre «Portal Bovés», compareixent a l'efecte a l'atorgació de la corresponent escriptura.

3.^ª Donar compte d'aquest acord a l'Assemblea de la Mancomunitat en la propera reunió que celebri.

Palau de la Generalitat, 9 de febrer de 1922. — *El President*, J. PUIG I CADAFALCH. — *Els Consellers*: JAUME BOFILL I MATAS — JOSEP ESTADELLA — ANSELM GUASCH — PERE LLORET — PERE MIAS — AGUSTÍ RIERA — ROMÀ SOL — JOAN VALLÈS I PUJALS.

L'Assemblea, en reunió del dia 1.^ª de març de 1922, previ dictamen favorable de la Comissió d'Hisenda, acordà donar-se per enterada del precedent acord, quedant, en conseqüència, ratificat per la dita Assemblea.

AUTORITZACIÓ AL CONSELL
PER A OPERACIONS DE PRÉSTEC

LIBRARY OF THE
CITY OF BOSTON

La circumstància que, en acordar-se l'emissió de l'Emprèstit de 60.000,000 de pessetes, no estigués fet encara el traspàs de Serveis de les Diputacions catalanes, va motivar que en la distribució de les despeses que aquell havia de subvenir no hi figuressin alguns serveis de beneficència que corrien aleshores a càrrec de les Diputacions.

Realitzat el traspàs i encarregada la Mancomunitat dels Serveis de Beneficència, s'ha vist la necessitat d'atendre a la realització d'obres de caràcter extraordinari, relacionades amb aquests Serveis, que no tenen consignació en l'Emprèstit, entre les quals, com a més important, és de notar la construcció d'un nou Hospital a la ciutat de Lleyda, que el Consell ha adquirit ja el compromís de construir, com a conseqüència del traspàs al seu favor de l'antic Hospital de Santa Maria; i per tal de poder-les portar a cap sense violentar les consignacions de l'Emprèstit, el Consell ha estimat que amb aquest objecte podria comptar amb la cooperació de la Caixa de Pensions per a la Vellesa i d'Estalvis, amb la qual ha establert una major intimitat amb motiu de la implantació del Retir obrer obligatori, la qual fa suposar que aquella podria proporcionar-nos, a mesura que ho exigeixin les circumstàncies, cabals suficients per a atendre a aquelles despeses de caràcter benèfic i cultural compatibles amb els fins d'aquella Institució, i que els dits cabals els podríem obtenir en

condicions segurament millors que aquelles en què podríem col·locar els títols del nostre Emprèstit; i, per tant, el Consell ha cregut que podria servir-se d'aquest mitjà, tant per a obtenir recursos amb què atendre a construccions o serveis no previstos en l'Emprèstit, com per a subvenir a obligacions pròpies d'aquest, deixant en aquest últim cas sense invertir, o en cartera, mentre l'Assemblea no resolgui altra cosa, els títols corresponents a les consignacions que amb aquest motiu restaran sense eficàcia.

I, per aquestes raons, el Consell té l'honor de proposar a l'Assemblea l'adopció dels següents

ACORDS

1.^o S'autoritza el Consell Permanent perquè pugui pendre a préstec, de la Caixa de Pensions per a la Vellesa i d'Estalvis, aquelles quantitats que el Consell estimi necessàries per a realitzar obres destinades a Serveis de Beneficència, que no tinguin consignació en l'Emprèstit aprovat en 17 de gener de 1920, amb les condicions que fixin de comú acord el Consell i la representació legal d'aquella entitat.

2.^o S'autoritza així mateix el Consell perquè pugui pendre a préstec quantitats destinades a realitzar obres de les que haurien de realitzar-se amb el producte d'aquell Emprèstit, mitjançant que les condicions en què s'obtinguin les dites quantitats siguin més aventatjoses que aquelles a què resulti l'Emprèstit, i mitjançant també que deixin d'invertir-se, mentre l'Assemblea no acordi altra cosa, les consignacions de l'Emprèstit que, com a conseqüència dels dits préstecs, resultin sense aplicació.

Palau de la Generalitat, 8 de febrer de 1922. — *El President*, J. PUIG I CADAVALCH. — *Els Consellers*: JAUME BOFELL I MATAS — JOSEP ESTADELLA — ANSELMO GUASCH — PERE LLORET — PERE MIAS — AGUSTÍ RIERA — ROMÀ SOL — JOAN VALLÈS I PUJALS.

L'Assemblea, en la seva sessió del dia 1.^r de març, previ dictamen favorable de la Comissió d'Hisenda, adoptà els següents acords:

1.^r S'autoritza el Consell Permanent perquè pugui pendre a préstec de la Caixa de Pensions per a la Vellesa i d'Estalvis aquelles quantitats que el Consell estimi necessàries per a realitzar obres destinades a serveis de beneficència que no tinguin consignació en l'Emprèstit aprovat en 17 de gener de 1920, amb les condicions que fixin, de comú acord, el Consell i la representació legal d'aquella entitat.

2.^a S'autoritza així mateix el Consell perquè pugui pendre a préstec quantitats destinades a realitzar obres de les que haurien de realitzar-se amb el producte d'aquell Emprèstit, mitjançant que les condicions en què s'obtinguin les dites quantitats siguin més aventajoses que aquelles a què resulti l'Emprèstit, i mitjançant també que deixin d'emetre's, mentre l'Assemblea no acordi altra cosa, els títols de l'Emprèstit que de conformitat amb la distribució del mateix corresponguin a serveis o atencions que es realitzin amb el producte dels dits préstecs.

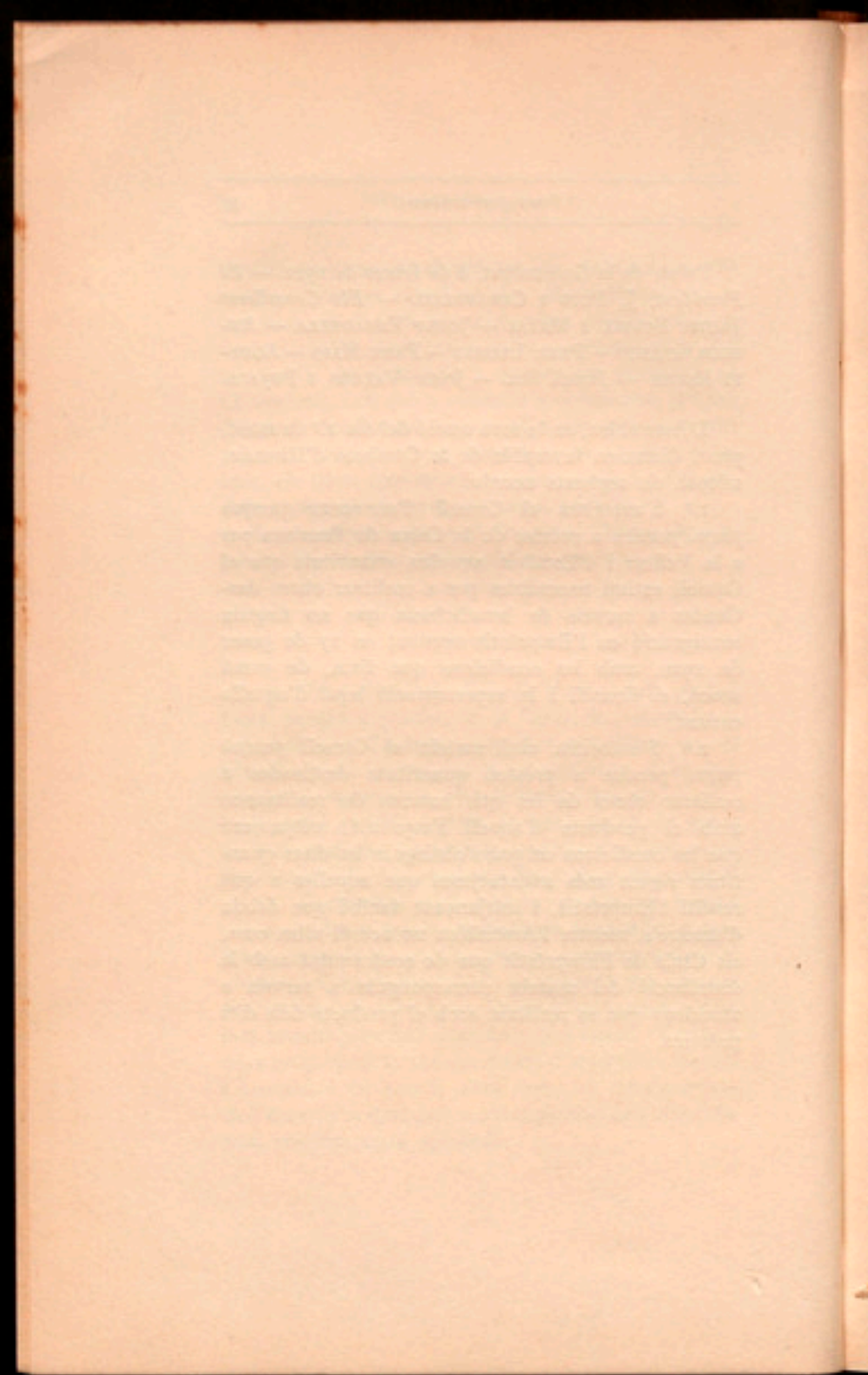

PRESSUPOST ORDINARI

PRESTON ORDWAY

Complint els preceptes de l'actual Estatut, i atenent-se a la realitat de les actuals circumstàncies, el Consell ha formalitzat per a l'any 1922-23 un Pressupost que és gairebé reproducció exacta del que va aprovar-se l'any passat.

Tenen els ingressos d'aquest les mateixes bases que figuraven en el d'enguany : es fa el repartiment entre els pobles conforme als mateixos tipus fixats per les Diputacions en fer-se el traspàs; i el petit augment que proporciona el natural desenvolupament de la riquesa que es produeix en una petita ampliació de les bases d'aquell repartiment, s'aprofita d'una manera exclusiva per a atendre al desenvolupament, també natural i normal, dels nostres serveis.

No creu, per aquest motiu, el Consell, que siguin necessàries més explicacions; i per això es limita a proposar a l'Assemblea l'adopció dels següents acords:

1.^a S'aprova el Pressupost ordinari per a l'any 1922-23, el qual, anivellat, ascendeix a pessetes 32.742,569'44 i les tarifes dels arbitris especials i els pressupostos parcials que figuren a continuació; i

2.^a S'aprova l'adjunt repartiment entre els pobles de Catalunya per a cobrir el dèficit de l'esmentat Pressupost, el repartiment del qual s'ha girat de conformitat amb els tipus fixats l'any 1920 per les Diputacions catalanes.

Palau de la Generalitat, 28 de febrer de 1922. —
El President, J. PUIG I CADAFALCH. — *Els Consellers*:
JAUME BOFILL I MATAS — JOSEP ESTADELLA — AN-
SELM GUASCH — PERE LLORET — PERE MIAS — AGUS-
TÍ RIERA — ROMÀ SOL — JOAN VALLÈS I PUJALS.

L'Assemblea, en la seva reunió del dia 6 de març, deixà aprovat el Pressupost ordinari per a l'exercici econòmic 1922-23, en la forma que es transcriu a continuació, addicionant al dictamen de la totalitat un tercer extrem, que diu:

«Per al cas que abans de terminar el pròxim exercici econòmic de 1922-23 es dicti una disposició legal que vingui a modificar l'actual estat de dret relatiu al regisme econòmic provincial, l'Assemblea es reserva el dret de modificar el Pressupost de Mancomunitat o de fer-ne un de nou en consonància amb les disposicions que s'hagin dictat, cas en el qual el nou Pressupost o les reformes que s'introdueixin en el vigent regiran amb caràcter obligatori des de la data que acordi l'Assemblea.»

PRESSUPOST D'INGRESSOS

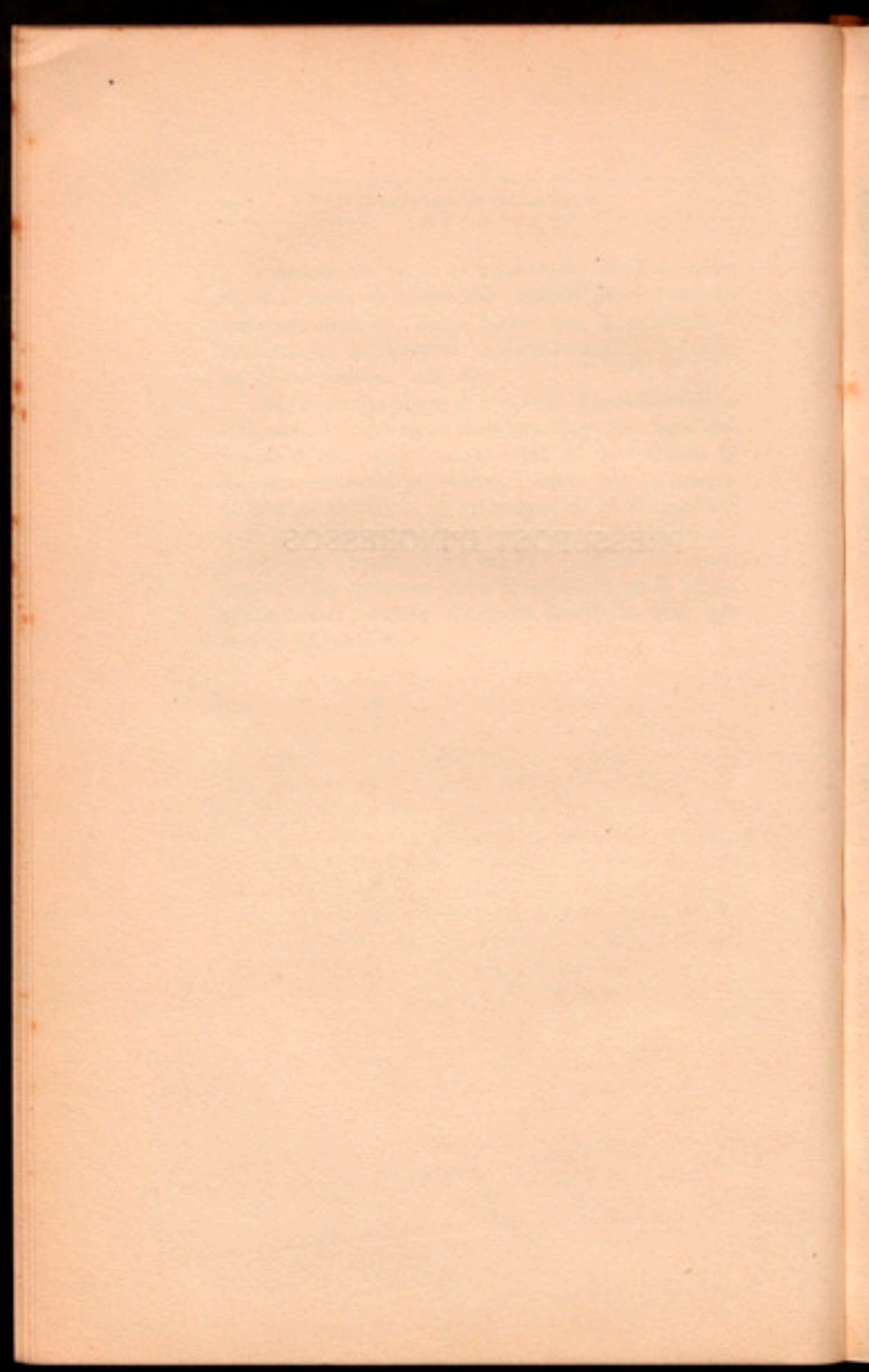

RESUM PER CAPÍTOLS DEL PRESSUPOST D'INGRESSOS PER A L'EXERCICI DE 1922-1923

Capítol	CONCEPTE	ORDINARIS	EMPRÈSTIT	TOTAL
1	Contingent.....	13.443,038'63		13.443,038'63
2	Beneficència.....	2.849,686'84		2.849,686'84
3	Cultura.....	245,921'91		245,921'91
4	Telèfons.....	1.082,000		1.082,000
5	Agricultura.....	70,690		70,690
6	Arbitris i altres ingressos.....	990,996'45		990,996'45
7	Subvencions i reintegraments.....	1.675,235'61		1.675,235'61
8	Emprèstits.....		12.000,000	12.000,000
9	Caixa de Crèdit Comunal.....	400,000		400,000
	TOTALS.....	20.757,569'44	12.000,000	32.757,569'44

RESUM PER ARTICLES DEL PRESSUPOST D'INGRESSOS

N.º de l'art.	Total per articles		Total per capítols		Total general
	Ordinaris	Emprestit	Ordinaris	Emprestit	
CAPÍTOL I					
<i>Contingent</i>					
Ú. Contingent.....	13.443,038'63		13.443,038'63		13.443,038'63
CAPÍTOL II					
<i>Beneficència</i>					
1 Donatius.....	25,000				
2 Ingressos propis dels Establiments de Beneficència.....	2.824,686'84		2.849,686'84		2.849 686'84
CAPÍTOL III					
<i>Cultura</i>					
1 Ingressos generals.....	145,921'91				
2 Subvencions.....	100,000		245,921'91		245,921'91
CAPÍTOL IV					
<i>Telèfons</i>					
Ú. Telèfons.....	1.082,000		1.082,000		1.082,000
CAPÍTOL V					
<i>Agricultura</i>					
1 Escola Superior d'Agricultura...	31,800				
2 Laboratori.....	8,000				
3 Subvencions.....	750				
4 Serveis forestals.....	9,890				
5 Finca del Departament d'Agricultura.....	20,000				
6 Altres ingressos.....	250		70,690		70,690
CAPÍTOL VI					
<i>Arbitris i altres ingressos</i>					
1 Arbitris.....	949,193'44				
2 Altres ingressos.....	41,803'01		990,996'45		990,996'45
CAPÍTOL VII					
<i>Subvencions i reintegraments</i>					
1 Subvencions.....	1.142,029'94				
2 Reintegraments.....	533,205'67		1.675,235'61		1.675,235'61
CAPÍTOL VIII					
<i>Emprèstits</i>					
Ú. Emprèstits.....		12.000,000		12.000,000	12.000,000
CAPÍTOL IX					
<i>Caixa de Crèdit Comunal</i>					
Ú. Caixa de Crèdit Comunal.....	400,000		400,000		400,000
TOTALS.....			20.757,569'44	12.000,000	32.757,569'44

Núm. Partides		PER CONCEPTES CABALS		PER ARTICLES	PER CAPÍTOLS
		ORDINARIS	EMPRÈSTIT		
		Pessetes	Pessetes		
	CAPÍTOL I				
	CONTINGENT				
	ARTICLE ÚNIC				
	Barcelona				
1	Import del 13'36 per 100 sobre 38.976,954'76 pessetes recaptades per l'Estat l'any 1920-21 per urbana rústica i industrial.	5.207,321'16			
2	Import del 106'92 per 100 sobre 910,214'83 pessetes base contributiva per consums.	973,201'70			
3	Import del 14 per 100 sobre 28.948,774 pessetes, base contributiva per utilitats.	4.052,828'36			
	Girona				
4	Import del 26'47 per 100 sobre 4.565,456'61 pessetes base contributiva per urbana, rústica i industrial.	1.208,476'36			
5	Import del 4 per 100 sobre 803,681 pessetes, base contributiva per utilitats.	32,147'24			
	Lleyda				
6	Import del 28'82 per 100 sobre 3.404,076'47 pessetes base contributiva per urbana, rústica i industrial.	981,054'84			
7	Import del 8 per 100 sobre 642,380 pessetes, base contributiva per utilitats.	51,390'40			
	Tarragona				
8	Import del 19'56 per 100 sobre 4.559,234'82 pessetes base contributiva per urbana, rústica i industrial.	891,786'33			
9	Import del 4 per 100 sobre 1.120,806 pessetes, base contributiva per utilitats.	44,832'24		13.443,038'63	13.443,038'63
	<i>Suma i segueix</i>				13.443,038'63

Núm. Partides		PER CONCEPTES CABALS		PER ARTICLES	PER CAPÍTOLS
		ORDINARIS <i>Pesetas</i>	EMPRÈSTIT <i>Pesetas</i>		
	<i>Suma anterior</i>				13-443,038'63
	CAPÍTOL II				
	BENEFICÈNCIA				
	ARTICLE 1.º				
	Donatius				
10	Quantitat que es calcula que es rebrà d'altres Diputacions i de les famílies dels dementats asilats i sostinguts per compte de la Mancomunitat.	25,000		25,000	
	ARTICLE 2.º				
	Ingressos propis dels Establiments de Beneficència				
11	Ingressos de la Casa de Caritat de Barcelona. (Anex núm. 4.)	2.431,844'62			
12	Ingressos de la Casa de Maternitat i Expositos de Barcelona. (Anex núm. 5.)	112,400			
13	Ingressos dels Establiments de Beneficència de Girona. (Anex núm. 6.)	98,403'57			
14	Ingressos dels Establiments de Beneficència de Lleyda. (Anex núm. 7.)	94,258'65			
15	Ingressos dels Establiments de Beneficència de Tarragona. (Anex núm. 8.)	780			
16	Llegat de la Casa de Beneficència de Tarragona destinat a la construcció del Sanatori Marítim i Escola de Sol per a infants a Tarragona.	57,000			
17	Subvenció de la Diputació de Tarragona per a la construcció d'Escoles a la Casa de Beneficència.	30,000		2.824,686'84	2.849,686'84
	CAPÍTOL III				
	CULTURA				
	ARTICLE 1.º				
	Ingressos generals				
18	Servei d'assaig de materials industrials.	50,000			
19	Escola Superior dels Bells Oficis. (Anex núm. 9.)	2,500			
	<i>Sumes i segueix</i>	52,500			16.292,725'47

Núm. Partides		PER CONCEPTES CABALS		PER ARTICLES	PER CAPÍTOLS
		ORDINARIS	EMPRÈSTIT		
		<i>Pesetas</i>	<i>Pesetas</i>		
	<i>Sumes anteriors</i>	52,500			16.292,725'47
20	Escola tècnica d'Oficis d'Art. (Anex núm. 11.) . .	1,000			
21	Escola del Treball. (Anex núm. 12.)	49,000			
22	Escola d'Alts Estudis Comercials. (Anex núm. 13.) .	2,000			
23	Escola d'Administració Local (Anex núm. 14.) . . .	4,096'91			
24	Escola d'Infermeres. (Anex núm. 15.)	1,000			
25	Escola Superior de Bibliotecàries. (Anex núm. 16.) .	2,035			
26	Escola d'Extensió d'Ensenyament tècnic. (Anex núm. ro 17.)	6,500			
27	Escola Professional per a la Dona. (Anex núm. 18.) .	4,490			
28	Estudis Normals.	600			
29	Escola Montessori.	22,000		145,921'91	
30	Escola d'Estiu.	700			
	ARTICLE 2.º				
	Subvencions				
31	Dels Ajuntaments per a la construcció d'Escoles i Bi- blioteques.	75,000			
32	Subvenció dels Ajuntaments per a establiment i funcio- nament d'ensenyaments.	5,000			
33	Dels Ajuntaments per a instal·lació d'Escoles locals d'In- dústries i Comerç.	20,000		100,000	245,921'91
	CAPÍTOL IV				
	TELÈFONS				
	ARTICLE ÚNIC				
34	Quotes d'abonaments.	470,000			
35	Servei urbà i interurbà.	442,000			
36	Instal·lació d'aparells telefònics.	30,000			
37	Instal·lació i venda de materials.	120,000		1.082,000	1.082,000
38	Subvencions d'Ajuntaments i particulars.	20,000			
	<i>Suma i segueix</i>				17.620,647'38

Núm. Partides		PER CONCEPTES CABALS		PER ARTICLES	PER CAPÍTOLS
		ORDINARIS	EMPRÈSTIT		
		<i>Pessetes</i>	<i>Pessetes</i>		
	<i>Suma anterior</i>				17.620,647'38
	CAPÍTOL V				
	AGRICULTURA				
	ARTICLE 1.^o				
	Escola Superior d'Agricultura				
39	Ingressos probables de l'Escola Superior d'Agricultura, comprenent matricules i drets d'examen dels alumnes del grau d'Enginyer i de Tècnic agrícola. (Anex núm. 19.)	31,800		31,800	
	ARTICLE 2.^o				
	Laboratori				
40	Quantitat que es calcula que produiran els anàlisis agrícoles que es practicaran en el Laboratori d'Anàlisi.	8,000		8,000	
	ARTICLE 3.^o				
	Subvencions				
41	Ingrés que es calcula que produiran les subvencions dels Ajuntaments, Sindicats agrícoles i particulars per a l'establiment de Camps experimentals i altres serveis.	750		750	
	ARTICLE 4.^o				
	Serveis forestals				
42	Per a facilitar les plantes i llavors adquirides i recollides directament.	9,890		9,890	
	<i>Sumes i segueix</i>			50,440	17.620,647'38

Núm. Partides	
	<i>Sumes anteriors</i>
	ARTICLE 5. ^è
	Finca del Departament d'Agricultura
43	Pels productes agrícoles que pugui donar el primer any d'explotació la finca del Departament d'Agricultura.
	ARTICLE 6. ^è
	Altres ingressos
44	Publicacions.
	CAPÍTOL VI
	ARBITRIS I ALTRES INGRESSOS
	ARTICLE 1. ^{er}
	Arbitris
45	Arbitris sobre la circulació d'automòbils per carreteres i camins de la Mancomunitat. (Anex núm. 1.)
46	Arbitris sobre l'establiment de serveis en carreteres i camins i llicències de construcció en terrenys que hi afrontin. (Anex núm. 2.)
47	Arbitris sobre els segells de la Mancomunitat.
	ARTICLE 2. ^{er}
	Altres ingressos
48	Venda de publicacions.
49	Productes agrícoles de la finca de Santa Coloma.
50	Ingressos eventuals
51	Redempció de cànons.
52	Contribució especial de millores autoritzada per R. D. de 21 de febrer de 1922
	<i>Suma i segueix</i>

PER CONCEPTES CABALS		PER ARTICLES	PER CAPÍTOLS
ORDINARIS	EMPRÈSTIT		
<i>Pesetas</i>	<i>Pesetas</i>	<i>Pesetas</i>	<i>Pesetas</i>
		50,440	17.620,647'38
20,000		20,000	
250		250	70,690
876,193'44			
28,000			
45,000		949,193'44	
1,500			
5,000			
15,303'01			
5,000			
15,000		41,803'01	990,996'45
			18.682,333'83

Núm. Partides		PER CONCEPTES CABALS		PER ARTICLES <i>Pesetas</i>	PER CAPÍTOLS <i>Pesetas</i>
		ORDINARIS	EMPRÈSTIT		
		<i>Pesetas</i>	<i>Pesetas</i>		
	<i>Suma anterior</i>				18.682,333'83
	CAPÍTOL VII				
	SUBVENCIONS I REINTEGRAMENTS				
	ARTICLE 1.º				
	Subvencions				
53	Quantitat que es calcula que abonarà l'Estat per subvencionar la construcció de camins.	1.068,000			
54	Quantitat a cobrar a l'Estat en concepte de subvencions per a la construcció de camins del pla provincial de la Diputació de Girona.	50,000			
55	Quantitat a cobrar d'Ajuntaments de la província de Girona en concepte de subvenció per a la construcció de determinats camins.	22,000			
56	Quantitat que ha d'abonar la Companyia del ferrocarril del Nord en compensació del servei de conservació de la carretera de Monistrol al Monestir de Montserrat.	2,029'94		1.142,029'94	
	ARTICLE 2.º				
	Reintegraments				
57	Quantitat a ingressar per Municipis a raó de compromisos contrets amb ocasió de la construcció de camins i ponts.	25,000			
58	Import de quotes anuals per la cinquena part amb que contribuiran diferents Ajuntaments de la província de Barcelona a la construcció de camins.	48,000			
59	Import d'annualitats que en equivalència de pedra partida per a conservació de camins veïnals han de satisfer diversos Ajuntaments.	1,000			
60	Import que es calcula que haurà d'abonar l'Estat per la pedra aplegada per a la conservació dels camins de la Diputació de Barcelona durant l'any 1921.	416,000			
	<i>Sumes i segueix</i>	490,000		1.142,029'94	18.682,333'83

Núm. Partides		PER CONCEPTES CABALS		PER ARTICLES	PER CAPÍTOLS
		ORDINARIS	EMPRÈSTIT		
		<i>Pesetes</i>	<i>Pesetes</i>	<i>Pesetes</i>	<i>Pesetes</i>
	<i>Sumes anteriors</i>	490,000		1.142,029'94	18.682,333'83
61	De l'Ajuntament d'Amposta, import del terme corresponent a l'any 1922-23 del préstec reintegrable concedit al dit Ajuntament per la Mancomunitat				
62	Sobrant de lliuraments a justificar	15,205'67			
63	Reintegrament de pagaments indeguts	24,000			
64	D'Ajuntaments, Sindicats i particulars per raó de compromisos contrets per obres hidràuliques i de sanejament	1,000			
		3,000		533,205'67	1.675,235'61
	CAPÍTOL VIII				
	EMPRÈSTITS				
	ARTICLE ÚNIC				
65	Emissió Deute		10.200,000		
66	Préstec a gestionar de la Caixa de Pensions per a la Vellesa i d'Estalvis, destinat a l'execució de les obres consignades en les partides del Pressupost de despeses núms. 89, 90, 92, 93, dos terços de la III i la meitat de la 300.		1.800,000	12.000,000	12.000,000
	CAPÍTOL IX				
	CAIXA DE CRÈDIT COMUNAL				
	ARTICLE ÚNIC				
67	Caixa de Crèdit Comunal	400,000		400,000	400,000
	<i>Suma total d'INGRESSOS.</i>				<u>32.757,569'44</u>

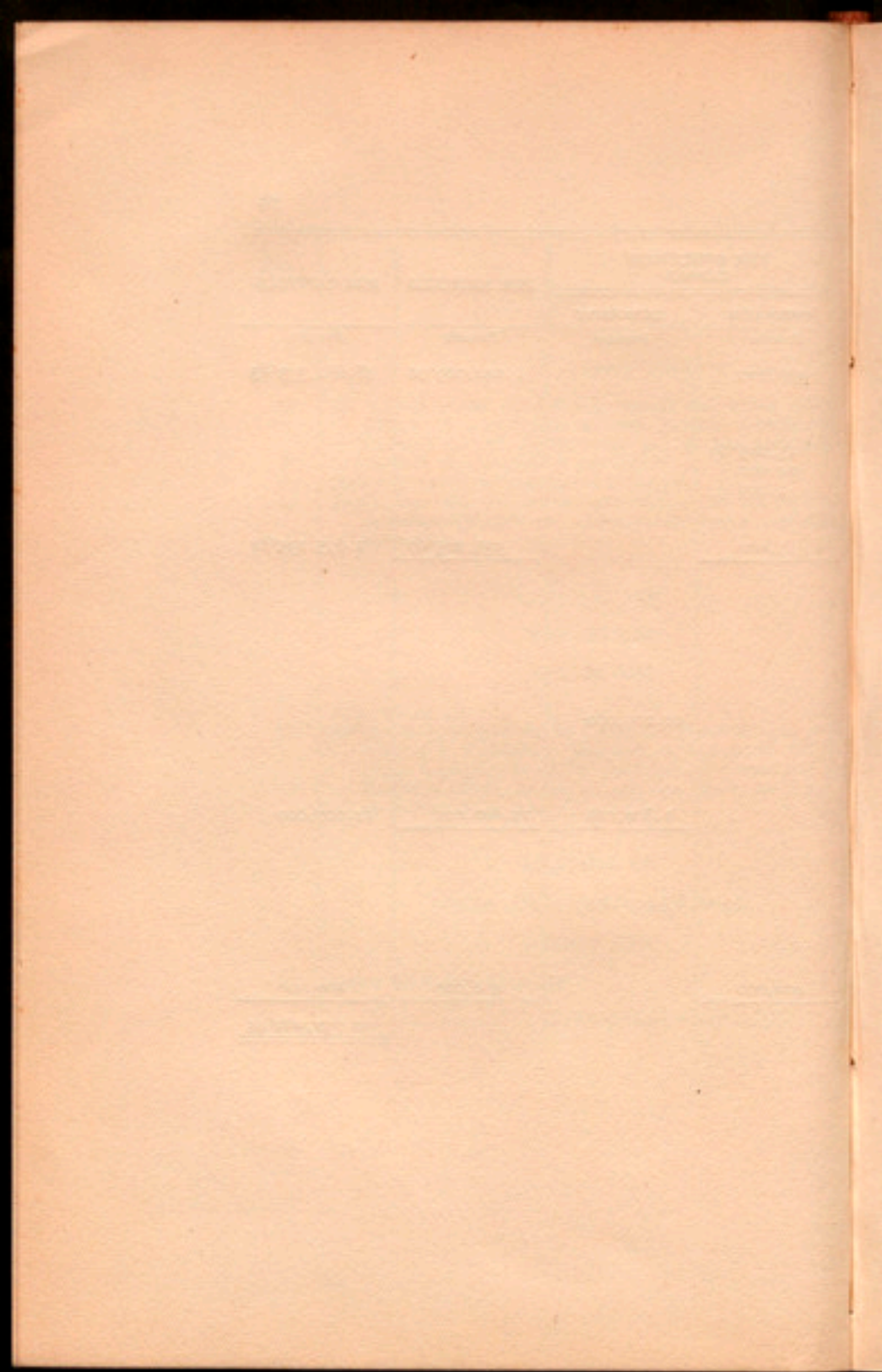

PRESSUPOST DE DESPESES

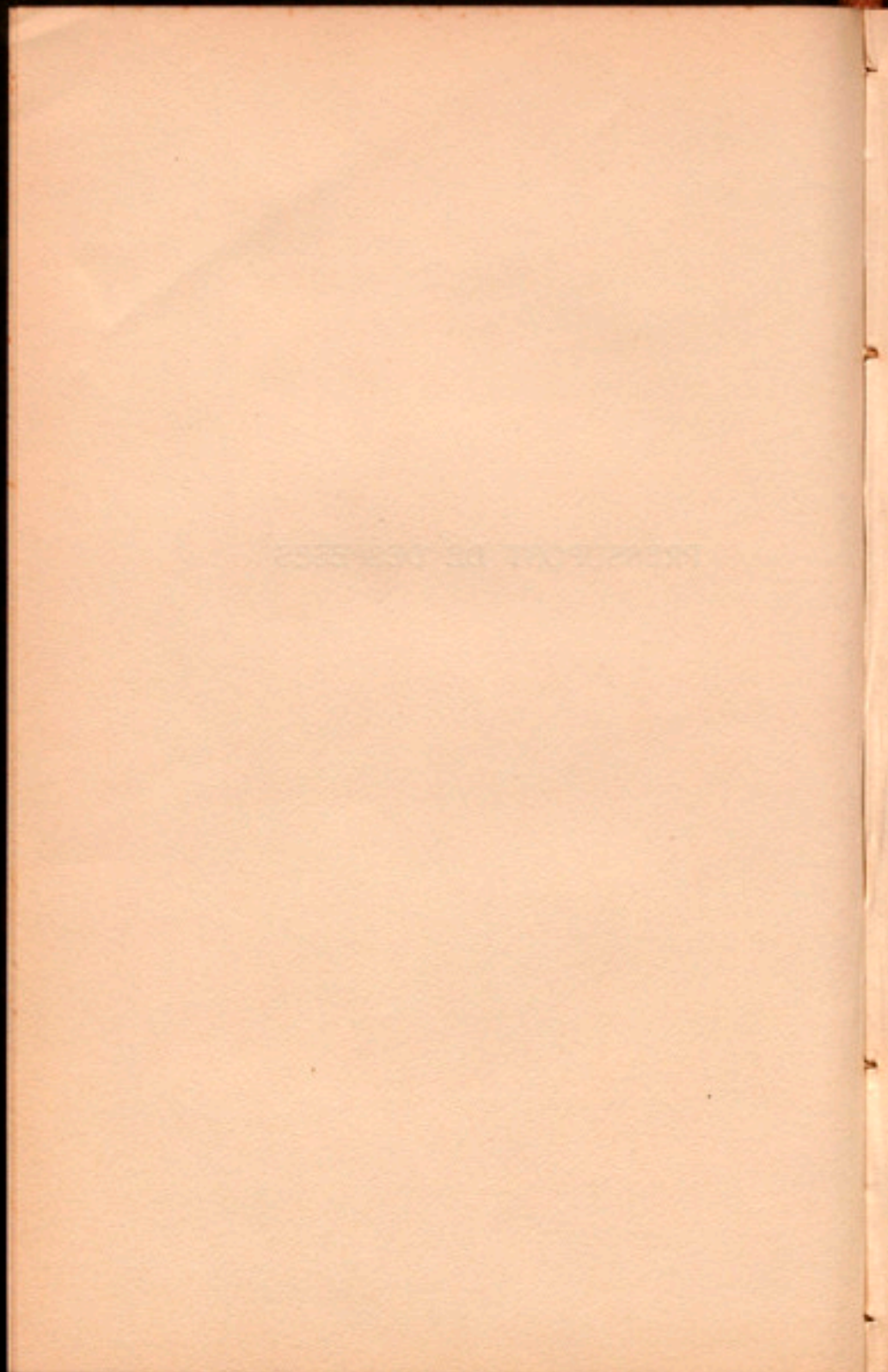

RESUM PER CAPÍTOLS DEL PRESSUPOST DE DESPESSES PER A L'EXERCICI DE 1922-1923

Capítol	CONCEPTE	ORDINARIS	EMPRÈSTIT	TOTAL
1	Govern i administració de la Mancomunitat.	748,770	40,000	788,770
2	Beneficència i Sanitat.....	6.869,036'44	1.735,000	8.604,036'44
3	Cultura.....	1.913,072'13	488,800	2.401,872'13
4	Política social.....	108,600		108,600
5	Obres públiques, Carreteres, camins i ponts....	2.431,751'80	7.694,399'30	10.126,151'10
6	Obres hidràuliques i de sanejament.....	25,000	290,000	315,000
7	Ferrocarrils secundaris.....	54,500	278,000	332,500
8	Telèfons.....	702,235	808,000	1.510,235
9	Agricultura.....	656,642	359,000	1.015,642
10	Hisenda.....	7.247,962'07	306,800'70	7.554,762'77
	TOTALS.....	20.757,569'44	12.000,000	32.757,569'44

RESUM PER ARTICLES DEL PRESSUPOST DE DESPESES

N.º de l'art.	Total per articles		Total per capítols		Total general
	Ordinari	Emprèstit	Ordinari	Emprèstit	
CAPÍTOL I					
<i>Govern i Administració de la Mancomunitat</i>					
1	Presidència, Consellers i Diputats.	85,000			
2	Personal d'Oficines.....	590,770			
3	Mobiliari i conservació de l'edifici.	30,000	40,000		
4	Delegacions.....	3,000			
5	Publicacions de la Mancomunitat.	40,000			
				748,770	40,000
					788,770
CAPÍTOL II					
<i>Beneficència i Sanitat</i>					
1	Personal.....	6,000			
2	Dements de Barcelona, Lleyda i Tarragona.....	952,035'65			
3	Hospitals.....	150,000			
4	Establiments de Beneficència....	5.421.253'29			
5	Subvencions.....	136,347'50			
6	Reorganització del servei de sosteniment de dements pobres.		500,000		
7	Obres en els Establiments de Beneficència.....	87,000	950,000		
8	Servei de Mancomunitat : Sanitat	116,400	285,000	6.869,036'44	1.735,000
					8.604,036'44
CAPÍTOL III					
<i>Cultura</i>					
1	Centres directius.....	204,235'81	193,800		
2	Ensenyament.....	975,991'32	90,000		
3	Institucions autònomes subvencionades.....	623,500	205,000		
4	Subvencions diverses.....	109,345		1.913,072'13	488,800
					2.401,872'13
CAPÍTOL IV					
<i>Política Social</i>					
1	Acció Social.....	24,000			
2	Organismes autònoms dependents de l'Institut Català de Política Social.....	38,600			
3	Segurs.....	31,000			
4	Subvencions.....	15,000		108,600	
					108,600
CAPÍTOL V					
<i>Obres públiques, Carreteres, camins i ponts</i>					
1	Secció tècnica.....	515,250			
2	Conservació ordinària de carreteres, camins i ponts mancomunals.....	1.848,205			
3	Construcció de carreteres, camins i ponts i llur millorament i reparació extraordinària.....	68,296'80	7.694,399'30	2.431,751'80	7.694,399'30
					10.126,151'10
	<i>Sumes i segueix. ...</i>			12.071,230'37	9.958,199'30
					22.029,429'67

N.º de l'art.	Total per articles		Total per capítols		Total general
	Ordinaria	Emprèstit	Ordinaria	Emprèstit	
<i>Sumes anteriors.</i>			12.071,230'37	9.958,199'30	22.029,429,67
CAPÍTOL VI					
<i>Obres hidràuliques i de sanejament</i>					
1	Secció tècnica.	25,000	40,000		
2	Obres hidràuliques i de sanejament.		250,000	25,000	290,000
					315,000
CAPÍTOL VII					
<i>Ferrocarrils secundaris</i>					
1	Secció tècnica.	54,500	38,000		
2	Execució i adquisició de projectes		60,000		
3	Construcció de ferrocarrils.		180,000	54,500	278,000
					332,500
CAPÍTOL VIII					
<i>Telefons</i>					
1	Personal tècnic.	531,735	8,000		
2	Lloguer i enllumenatge de les estacions telefòniques.	17,500			
3	Renovació i reparació de material	153,000			
4	Instauració de línies telefòniques.		800,000	702,235	808,000
					1.510,235
CAPÍTOL IX					
<i>Agricultura</i>					
1	Direcció.	4,000			
2	Serveis tècnics d'Agricultura.	180,800	14,000		
3	Serveis tècnics de Ramaderia.	176,239	12,000		
4	Institut de Mecànica aplicada.	9,055	16,000		
5	Escola Superior d'Agricultura.	209,048	18,000		
6	Secretaria general.	34,500			
7	Construcció i habilitació de nous locals.		55,000		
8	Escola de Zootècnia.	20,000	50,000		
9	Instal·lacions d'Enologia i Oleicultura.		19,000		
10	Finca del Departament d'Agricultura.	23,000	175,000	656,642	359,000
					1.015,642
CAPÍTOL X					
<i>Hisenda</i>					
1	Propietats.	10,700	239,800'70		
2	Contribucions i impostos.	200,000	67,000		
3	Emprèstits.	3.324,688'13			
4	Contractes.	72,650'28			
5	Jubilacions i pensions.	110,000			
6	Recaptació del contingent.	70,000			
7	Subvencions.	3,900			
8	Reintegraments.	2.933,630'48			
9	Caixa de Crèdit Comunal.	400,000			
10	Imprevistos.	110,000			
11	Altres despeses.	12,393'18		7.247,962'07	306,800'70
					7.554,762'77
TOTALS.			20.757,569'44	12.000,000	32.757,569'44

Núm. Partides		PER CONCEPTES CABALS		PER ARTICLES <i>Pesetes</i>	PER CAPÍTOLS <i>Pesetes</i>
		ORDINARIS	EMPRÈSTIT		
		<i>Pesetes</i>	<i>Pesetes</i>		
CAPÍTOL I					
GOVERN I ADMINISTRACIÓ DE LA MANCOMUNITAT					
ARTICLE 1.º					
Presidència, Consellers i Diputats					
1	Despeses de representació de la Presidència.	12,000			
2	Remuneració del Consell Permanent i despeses de viatge dels senyors Consellers	55,000			
3	Despeses d'estades i viatges dels senyors Diputats que assisteixin a les sessions de l'Assemblea.	18,000		85,000	
ARTICLE 2.º					
Personal d'Oficines					
DEPARTAMENT D'ADMINISTRACIÓ					
4	Un Cap director, amb funcions d'assessoria general. <i>Negociat del Consell, Presidència i Serveis generals</i>	12,500			
5	Un Cap de Negociat.	6,000			
6	Un Majordom	6,500			
7	Un Arxiver	6,000			
8	Dos Oficials, a 4,000 pessetes.	8,000			
9	Dos Auxiliars segons, a 3,000 pessetes.	6,000			
10	Un Registrador general	4,000			
<i>Sumes i seguir</i>		49,000		85,000	

Núm. Partides	
	<i>Sumes anteriors</i>
11	Un Representant a Madrid
12	Dues telefonistes : una a 3,000 pessetes i una altra a 2,500 pessetes
13	Gratificació al Secretari particular de la Presidència i a l'Auxiliar segon agregat a la Secretaria particular, a raó de 2,000 pessetes cada un
	<i>Secció 1.ª</i>
14	Un Cap de secció, amb funció de Secretari del Consell. <i>Negociats de Cultura; Beneficència; Sanitat, i Acció Social</i>
15	Dos Caps de Negociat, a 6,000 pessetes.
16	Dos Oficials, a 4,000 pessetes.
17	Sis Auxiliars segons, a 3,000 pessetes.
	<i>Secció 2.ª</i>
18	Un Cap de Secció <i>Negociats de Carreteres, camins i ponts; Obres hidràuliques; Ferrocarrils secundaris; Telèfons; Agricultura, Indústria i Comerç.</i>
19	Un Cap de Negociat
20	Dos Oficials, a 4,000 pessetes.
21	Set Auxiliars segons, a 3,000 pessetes.
	<i>Negociat d'Arquitectura</i>
22	Un Arquitecte
23	Per material i treballs eventuais, dietes i viatges.
	<i>Personal subaltern</i>
24	Un porter major
25	Un porter ordenança, suplent del porter major.
26	Onze porters ordenances, a 2,500 pessetes.
	<i>Sumes i segueix</i>

PER CONCEPTES CABALS		PER ARTICLES	PER CAPÍTOLS
ORDINARIS	EMPRÈSTIT		
<i>Pessetes</i>	<i>Pessetes</i>	<i>Pessetes</i>	<i>Pessetes</i>
49,000		85,000	
4,000			
5,500			
4,000			
12,500			
12,000			
8,000			
18,000			
7,500			
6,000			
8,000			
21,000			
6,000			
9,000			
3,300			
3,000			
27,500			
204,300		85,000	

Núm. Partides		PER CONCEPTES CABALS		PER ARTICLES <i>Pesetas</i>	PER CAPÍTOLS <i>Pesetas</i>
		ORDINARIS	EMPRÈSTIT		
		<i>Pesetas</i>	<i>Pesetas</i>		
	<i>Sumes anteriors</i>	311,550		85,000	
47	Dos Auxiliars segons, a 3,000 pessetes.	6,000			
48	Per l'Oficina comptable d'Agricultura i Cultura.	10,000			
	<i>Secció de Caixa</i>				
49	Un Caixer	8,500			
50	La seva gratificació mentre exerceixi el càrrec l'actual funcionari.	2,500			
51	Al mateix Caixer per perjudici en la moneda.	1,000			
	<i>Negociat de Pagaduria</i>				
52	Un Oficial pagador	6,000			
53	La seva gratificació mentre exerceixi el càrrec l'actual funcionari	1,500			
54	Dos Auxiliars segons, a 3,000 pessetes.	6,000			
	<i>Negociat de Comptabilitat</i>				
55	Un Oficial	4,000			
56	La seva gratificació mentre exerceixi el càrrec l'actual funcionari	1,000			
57	Dos Auxiliars segons, a 3,000 pessetes.	6,000			
58	Gratificació de 1,000 ptes. a cada un dels anteriors auxi- liars, mentre exerceixin el càrrec els actuals funcionaris.	2,000			
59	Dos Auxiliars segons, a 3,000 pessetes.	6,000			
60	Per l'augment gradual de sou per raó d'antiguitat al personal detallat en la present relació.	90,000			
	<i>Material</i>				
61	Per a despeses de material d'oficina, petites despeses de representació i altres que acordi el Consell.	80,000			
62	Despeses de l'automòbil de la Presidència.	22,000			
63	Carbó per a la calefacció i jornals.	20,000			
64	Indemnització per lloguer de casa als porters i mossos, a raó de 40 pessetes mensuals cada un.	6,720		590,770	
	<i>Suma i segueix</i>			675,770	

Núm. Partides		PER CONCEPTES CABALS		PER ARTICLES	PER CAPÍTOLS
		ORDINARIS	EMPRÈSTIT		
		<i>Pessetes</i>	<i>Pessetes</i>		
	<i>Suma anterior</i>			675,770	
	ARTICLE 3.⁷ Mobiliari i conservació de l'edifici				
65	Despeses d'adquisició de mobiliari i efectes.	15,000			
66	Per a obres en el Palau de la Generalitat.	15,000	40,000	70,000	
	ARTICLE 4.¹ Delegacions				
67	Per a despeses d'estudi, reparació i gestió de les delegacions de serveis administratius de l'Estat.	3,000		3,000	
	ARTICLE 5.² Publicacions de la Mancomunitat				
68	Per a atendre a les despeses que exigeixen les publicacions de la Mancomunitat	40,000		40,000	788,770
	CAPÍTOL II BENEFICÈNCIA I SANITAT BENEFICÈNCIA				
	ARTICLE 1.⁷ Personal				
69	Un Inspector facultatiu dels dementats asilats per compte de la Mancomunitat.	6,000		6,000	
	ARTICLE 2.⁸ Dementats de les províncies de Barcelona, Lleida i Tarragona				
70	Per estades i altres despeses relacionades amb el Servei de dementats de les províncies de Barcelona, Lleida i Tarragona	952,035'65		952,035'65	
	<i>Sumes i segueix</i>			958,035'65	788,770

Núm. Partides		PER CONCEPTES CABALS		PER ARTICLES <i>Pesetes</i>	PER CAPÍTOLS <i>Pesetes</i>
		ORDINARIS	EMPRÈSTIT		
		<i>Pesetes</i>	<i>Pesetes</i>		
	<i>Sumes anteriors</i>			958,035'65	788,770
	ARTICLE 3.^r				
	Hospitals				
71	Subvenció concedida a l'Hospital Clínic.	150,000		150,000	
	ARTICLE 4.¹				
	Establiments de Beneficència				
72	Import del pressupost de despeses de la Casa de Caritat de Barcelona. (Anex núm. 4.)	2.431,844'62			
73	Import del pressupost de despeses de la Casa de Maternitat i Expòsits de Barcelona. (Anex núm. 5.)	1.235,800			
74	Import del pressupost de despeses dels Establiments de Beneficència de Girona. (Anex núm. 6.)	963,711'94			
75	Import del pressupost de despeses dels Establiments de Beneficència de Lleyda. (Anex núm. 7.)	509,559'73			
76	Import del pressupost de despeses dels Establiments de Beneficència de Tarragona. (Anex núm. 8.)	280,337		5.421,253'29	
	ARTICLE 5.^e				
	Subvencions				
77	Per a subvencionar establiments de Beneficència.	77,500			
78	A l'Ajuntament de Reus, per a sosteniment de la Casa de Beneficència d'aquella ciutat, i que haurà de percebre quan tingui liquidades amb la Diputació de Tarragona les atencions corrents i convingudes.		12,000		
79	A l'Ajuntament de Tortosa, per al sosteniment de la Casa de Beneficència d'aquella població, i que haurà de percebre en les mateixes condicions que les indicades per a Reus.		10,000		
80	A l'Ajuntament de Valls, per al sosteniment de la Casa de Beneficència d'aquella ciutat, i que haurà de percebre en les mateixes condicions que les indicades per a Reus.		2,000		
	<i>Sumes i segueix</i>	101,500		6.529,288'94	788,770

Núm. Partides		PER CONCEPTES CABALS		PER ARTICLES <i>Pessetes</i>	PER CAPÍTOLS <i>Pessetes</i>
		ORDINARIS	EMPRÈSTIT		
		<i>Pessetes</i>	<i>Pessetes</i>		
	<i>Sumes anteriors</i>	101,500		6.529,288'94	788,770
81	Per estades de malalts als Hospitals locals.	18,000			
82	Per estades d'un leprós a l'Hospital de Sant Llützer de Barcelona (Diputació de Girona).	912'50			
83	Refugi Bressol, de Girona.	1,335			
84	A l'associació La Caritat, de Lleyda.	600			
85	A les Germanes dels Pobres de Lleyda.	100			
86	Al Montepio de l'Associació de la Premsa de Barcelona.	1,500			
87	Al Patronat de l'Institut Català de Sords-muts, sis places pensionades, a 400 pessetes una.	2,400			
88	Al Laboratori provincial de Sanitat	10,000		136,347'50	
	ARTICLE 6.º				
	Reorganització del servei de sosteniment de dements pobres				
89	Clinica d'observació i Hospital per al tractament de malalties nervioses				
90	Construcció de dos pavellons en el Manicomí de Salt.		200,000 300,000	500,000	
	ARTICLE 7.º				
	Obres en els Establiments de Beneficència				
91	Per a obres en els Establiments de Beneficència.				
92	Per a obres dels edificis destinats a la Institució Maternal Catalana		150,000		
93	Per a la construcció de l'Hospital de Lleyda.		500,000		
94	Per a la construcció del Sanatori Marítim i Escola de Sol per a infants, de Tarragona.		300,000		
95	Per a la construcció de les Escoles de la Casa de Beneficència de Tarragona.	57,000			
		30,000		1.037,000	
	SANITAT				
	ARTICLE 8.º				
	Servei de la Mancomunitat				
96	Per a personal tècnic.	66,650			
	<i>Sumes i segueix</i>	66,650		8.202,636'44	788,770



Núm. Partides		PER CONCEPTES CABALS		PER ARTICLES	PER CAPÍTOLS
		ORDINARIS	EMPRÈSTII		
		<i>Pesetes</i>	<i>Pesetes</i>	<i>Pesetes</i>	<i>Pesetes</i>
	<i>Sumes anteriors</i>	66,650		8.202,636'44	788,770
	<i>Material</i>				
97	Per a material	49,750			
98	Per a instal·lacions de nous serveis.		285,000	401,400	8.604,036'44
	CAPÍTOL III				
	CULTURA				
	ARTICLE 1.º				
	Centres directius				
99	<i>Consell de Pedagogia. Oficines i serveis generals.</i>	47,000			
100	Biblioteca i Museu	8,200			
101	Adquisició de llibres per a la Biblioteca i sucursals.		8,800		
102	Inspecció de càtedres i cursos de Llengua catalana	1,000			
103	Instal·lació de serveis administratius		35,000		
104	Servei de Construccions : Arquitecte	6,000			
105	Material i treballs eventuais d'auxiliars per al Servei de Construccions	3,000			
106	Publicacions	20,000			
107	Concursos per al proveïment de càtedres i places.	1,000			
108	Confecció de títols i diplomes	500			
109	Missions	15,000			
110	Biblioteques Populars : Funcionament	71,535'81			
111	Biblioteques Populars : Construcció i llibres de Biblio- teques noves		150,000		
112	Comissió d'Educació general	16,000			
113	Ponència de Cultura Física	10,000			
114	Comissió del Patronat d'Estudiants : serveis generals cantina	5,000		398,035'81	
	ARTICLE 2.º				
	Ensenyament				
	a) Ensenyament superior				
115	Cursos Monogràfics d'Alts Estudis i d'Intercanvi.	10,000			
	<i>Sumes i segueix</i>	10,000		398,035'81	9.392,806'44

Núm. Partides	
	<i>Sumes anteriors</i>
116	Institució escolar d'Estudis Superiors
	<i>b) Ensenyament tècnic y professional</i>
117	<i>Escola Superior dels Bells Oficis.</i> (Anex núm. 9)
118	Continuació de l'edifici destinat a l'Escola Superior dels Bells Oficis
119	Càtedres lliures de l'Escola d'Arts i Indústries, a amortitzar. (Anex núm. 10)
120	<i>Escola Tècnica d'Oficis d'Art.</i> (Anex núm. 11)
121	<i>Escola del Treball.</i> (Anex núm. 12)
122	<i>Escola d'Alts Estudis Comercials.</i> (Anex núm. 13)
123	<i>Escola d'Administració.</i> (Anex número 14)
124	<i>Escola d'Infermeres Auxiliars de Medicina.</i> (Anex número 15)
125	<i>Escola Superior de Bibliotecàries.</i> (Anex núm. 16)
126	<i>Extensió d'Ensenyament Tècnic.</i> (Anex núm. 17)
127	Per despeses de funcionament de noves Escoles locals d'Indústries i Comerç
	<i>Escoles menors de Belles Arts i d'Arts i Oficis i Belles Arts :</i>
128	D'Olot
129	De Sant Peli de Guixols
130	De Palafrugell
131	De La Bisbal
132	De Llagostera
133	De Puigcerdà
134	Per estudis de reorganització de les Escoles
	<i>c) Ensenyament primari i secundari</i>
135	<i>Estudis Normals : Funcionament</i>
136	Càtedra de Gramàtica Catalana
137	<i>Escola d'Estiu, a càrrec del Consell de Pedagogia.</i>
138	<i>Escola Professional per a la Dona.</i> (Anex núm. 18)
139	Secció de Ensenyament domèstic
140	<i>Escola Montessori</i>
	<i>Sumes i següeix</i>

PER CONCEPTES CABALS		PER ARTICLES	PER CAPÍTOLS
ORDINARIS	EMPRÈSTIT		
<i>Pesdes</i>	<i>Pesdes</i>	<i>Pesdes</i>	<i>Pesdes</i>
10,000		398,035'81	9.392,806'44
5,000			
82,000			
	50,000		
10,720			
64,100			
324,150	30,000		
54,207'80			
36,799'92			
22,700			
38,280			
30,310'40	10,000		
10,000			
4,666'62			
4,249'98			
2,933'32			
1,516'64			
1,333'32			
1,333'32			
5,000			
38,000			
4,000			
9,300			
63,140			
7,000			
36,250			
866,991'32	90,000	398,035'81	9.392,806'44

Núm. Partides		PER CONCEPTES CABALS		PER ARTICLES	PER CAPÍTOLS
		ORDINARIS	EMPRÈSTIT		
		<i>Pesetes</i>	<i>Pesetes</i>	<i>Pesetes</i>	<i>Pesetes</i>
	<i>Sumes anteriors</i>	866,991'32	90,000	398,035'81	9.392,806'44
141	Lloguer de l'edifici Torres Grasses.	24,000			
142	Exposició General Escolar : Despeses i premis.	10,000			
143	Instal·lació d'una Escola graduada.	75,000		1.065,991'32	
	ARTICLE 3.º				
	Institucions autònomes subvencionades				
	<i>Institut d'Estudis Catalans</i>				
144	Secció Històrico-Arqueològica	25,000			
145	Secció de Ciències	25,000			
146	Secció Filològica	25,000			
	<i>Serveis encarregats a la Secció Històrico-Arqueològica:</i>				
147	Exploracions prehistòriques i romanes	18,000			
148	Missions científiques en territoris de llengua catalana.	10,000			
149	Conservació d'Arxius i Biblioteques	2,500			
150	Publicació de documents i inscripcions.	10,000			
151	Servei de Conservació de monuments.	18,000			
152	Conservació del Monestir de Vallbona de les Monges		5,000		
153	Catálogo i foment de Museus públics locals.	2,000			
	<i>Serveis encarregats a la Secció de Ciències:</i>				
154	Mapa geogràfic de Catalunya	13,600	25,000		
155	Servei Meteorològic	32,520	10,000		
	<i>Serveis encarregats a la Secció Filològica:</i>				
156	Oficines Lexicogràfiques	22,000			
157	Diccionari de la Llengua catalana		25,000		
158	Atlas lingüístic		10,000		
159	Oficines de revisió d'originals i formació de correctors de proves	3,000			
	<i>Sumes i segueix</i>	206,620	75,000	1.464,027'13	9.392,806'44

Núm. Partides		PER CONCEPTES CABALS		PER ARTICLES <i>Pessetes</i>	PER CAPÍTOLS <i>Pessetes</i>
		ORDINARIS	EMPRÈSTIT		
		<i>Pessetes</i>	<i>Pessetes</i>		
	<i>Sumes anteriors</i>	206,620	75,000	1.464,027'13	9.392,806'44
160	Diccionari toponímic i onomàstic.	3,000			
	<i>Biblioteques</i>				
161	Patronat de la Biblioteca de Catalunya : Serveis generals	70,000			
162	Catàleg únic de les Biblioteques de Catalunya.	3,000			
163	Foment de Biblioteques i subscripcions.	500			
164	Publicació de documents de música antiga.	3,000			
165	Adquisició i instal·lació de llibres.		15,000		
	<i>Oficines d'Estudis jurídics</i>				
166	Despeses generals	25,000			
	<i>Estudis Universitaris Catalans</i>				
167	Subvenció pels seus ensenyaments	5,000			
	<i>Junta de Museus</i>				
168	Secció Arqueològica : Excavacions d'Empúries.	6,000			
169	Secció d'Art medieval i modern.	20,000	30,000		
170	Secció d'Art contemporani	10,000			
	<i>Junta de Ciències Naturals</i>				
171	Atencions generals	32,000			
172	Mapa geològic de Catalunya : Despeses generals.	7,000			
	<i>Patronat Escola Industrial</i>				
173	Serveis generals	59,680			
174	Laboratori d'investigacions i assaig	17,200	75,000		
175	Institut d'Electricitat i Mecànica aplicada.	116,500			
176	Institut de Química aplicada	30,000			
177	Escola d'Indústries tèxtils		10,000		
178	Escola de Teneria	9,000		828,500	
	ARTICLE 4.¹				
	Subvencions diverses				
	a) Biblioteques, Museus i Centres d'Estudis Superiors:				
179	Reial Acadèmia de Bones Lletres	500			
180	Reial Acadèmia de Ciències i Arts.	500			
	<i>Sumes i segueix</i>	1,000		2.292,527'13	9.392,806'44

Núm. Partides		PER CONCEPTES CABALS		PER ARTICLES <i>Pesetes</i>	PER CAPÍTOLS <i>Pesetes</i>
		ORDINARIS	EMPRÈSTIT		
		<i>Pesetes</i>	<i>Pesetes</i>		
	<i>Sumes anteriors</i>	1,000		2.292,527'13	9.392,806'44
181	Observatori Fabra	2,000			
182	Acadèmia de Jurisprudència i Legislació.	500			
183	Societat Econòmica d'Amics del País.	1,000			
184	Museu Provincial de Tarragona	675			
185	Museu Arqueològic i Artístic Episcopal de Vich.	1,500			
186	Museu d'Art de Lleida.	5,000			
187	Museu Provincial de Girona.	2,570			
188	Subvenció al comitè i Secretari de la Seu de Lleida.	750			
189	Biblioteca-Museu Balaguer : Amb destinació a conser- vació del Museu	1,000			
190	Beca a la Facultat de Ciències.	900			
191	Beca Botet Monsalvatge a la Facultat de Filosofia.	900			
192	Beca a la Facultat de Dret.	900			
193	Beca procedent de la Diputació de Tarragona a la Fa- cultat de Medicina	900			
194	Arxiu d'Etnografia i Folklore.	1,200			
195	Institució Catalana d'Història Natural	500			
196	Acadèmia i Laboratori de Ciències mèdiques de Cata- lunya : Despeses del Laboratori Microbiològic i En- senyaments	1,000			
	<i>b) Institucions d'Ensenyament tècnic i professional i difusió de cultura</i>				
197	Escola Catalana d'Art Dramàtic	10,000			
198	Centre Excursionista de Catalunya: <i>a) Subvenció.</i>	500			
199	<i>b) Per edició de guies i itineraris.</i>	1,000			
200	Ateneu Enciclopèdic Popular	1,000			
201	Centre Autonomista de Dependents del Comerç i de la In- dústria : Sostiniment de la càtedra d'alarb gratuïta.	1,000			
202	Estudis i tallers del Temple de la Sagrada Família.	3,000			
203	Subvenció a Escoles d'Arts i Oficis i entitats culturals.	1,000			
	<i>Escoles d'Arts i Oficis:</i>				
204	De Vilanova	7,500			
205	De Terrassa.	7,500			
206	De Sabadell	7,500			
207	De Manresa	7,500			
	<i>Sumes i segües</i>	69,795		2.292,527'13	9.392,806'44

Núm. Partides		PER CONCEPTES CABALS		PER ARTICLES <i>Pesetes</i>	PER CAPÍTOLS <i>Pesetes</i>
		ORDINARIS	EMPRÈSTIT		
		<i>Pesetes</i>	<i>Pesetes</i>		
	<i>Sumes anteriors</i>	69,795		2.292,527'13	9.392,806'44
208	De Mataró	7,500			
209	De Badalona	7,500			
210	De Lleyda	2,000			
	<i>c) Ensenyament primari i secundari</i>				
211	Associació Protectora de l'Ensenyança Catalana : Sub- venció global	7,500			
212	Per a les Càtedres de Català de les Escoles Normals	2,500			
213	A Nostra Parla : Cursets de Llengua catalana	1,000			
214	Lliga del Bon Mot	550			
215	Beca a l'Escola Normal de Mestres de Lleyda	500			
216	Consistori dels Jocs Florals de Barcelona : Subvenció per a premis	500			
217	Orfeó Català	2,000			
218	Germanor d'Orfeons de Catalunya	5,000			
219	Institut de Cultura i Biblioteca Popular de la Dona	2,000			
220	Institut Femenal	1,000		100,345	2.401,872'13
	CAPÍTOL IV				
	POLÍTICA SOCIAL				
	ARTICLE 1.º				
	Oficines i serveis generals				
221	Despeses generals	24,000		24,000	
	ARTICLE 2.º				
	Organismes autònoms				
222	Borsa del Treball	16,600			
223	Institut d'Orientació Professional	22,000		38,600	
	<i>Sumes i segueix</i>			62,600	11.794,678'57

Núm. Partides		PER CONCEPTES CADALS		PER ARTICLES <i>Pesetas</i>	PER CAPÍTOLS <i>Pesetas</i>
		ORDINARIS <i>Pesetas</i>	EMPRÈSTIT <i>Pesetas</i>		
	<i>Sumes anteriors</i>			62,600	11.794,678'57
	ARTICLE 3.⁷				
	Assegurances				
224	Retir forçós per a obrers de la Mancomunitat.	25,000		31,000	
225	Pensions per a obrers octogenaris.	6,000			
	ARTICLE 4.¹				
	Subvencions				
226	Per adjudicar	15,000		15,000	108,600
	CAPÍTOL V				
	OBRES PÚBLIQUES				
	CARRETERES, CAMINS I PONTS				
	ARTICLE 1.⁷				
	Secció tècnica				
	<i>Personal</i>				
227	Un Enginyer-director, Cap dels Serveis de Carreteres, camins i ponts i Obres hidràuliques i de sanejament.	12,500			
228	Set Enginyers subalterns, a 9,000 pessetes.	63,000			
229	Catorze Ajudants d'Obres públiques, a 6,500 pessetes.	91,000			
230	Vint-i-un Sobrestants d'Obres públiques, a 5,000 ptes.	105,000			
231	Un Oficial encarregat de l'Arxiu, Estadística i despatx de permisos d'obres	5,000			
232	Dos Oficials pagadors, un d'ells per adaptació del d'igual classe, procedent de la Diputació de Barcelona, plaça que quedarà amortitzada quan vagui, a 4,000 ptes.	8,000			
233	Als susdits Oficials per perjudici en la moneda, a 500 pessetes un	1,000			
	<i>Sumes i segueix</i>	285,500			11.903,278'57

Núm. Partides		PER CONCEPTES CABALS		PER ARTICLES	PER CAPÍTOLS
		ORDINARIS	EMPRÈSTIT		
		<i>Pesetes</i>	<i>Pesetes</i>		
	<i>Sumes anteriors</i>	285,500			11.903,278'57
234	Un Registrador	4,000			
235	Un Auxiliar primer del Registre i despatx de permisos d'obres	3,500			
236	Un Delineant cartògraf	3,500			
237	Catorze Auxiliars primers, a 3,500 pessetes.	49,000			
238	Quatre Auxiliars segons, a 3,000 pessetes.	12,000			
239	Tres ordenances, a 2,250 pessetes.	6,750			
240	Un xofer	3,000			
241	Per augments graduals de sou a raó d'antiguitat.	73,000			
242	Per a personal temporer i eventual de totes classes.	28,000			
	<i>Material</i>				
243	Per a material tècnic	5,000			
244	Per a material d'oficines	12,000			
245	Despeses d'automòbils, inclús dietes de xofer.	30,000		515,250	
	ARTICLE 2.^o				
	Conservació ordinària de carreteres, camins i ponts mancomunals				
	<i>Personal</i>				
246	Personal de Celadors, Capatassos i Peons caminers de nombre i auxiliars de totes classes i premis reglame- ntaris	950,000			
247	Indemnitzacions i despeses de viatge al personal facul- tatiu per sortides fora de la seva residència.	35,000			
	<i>Material</i>				
248	Adquisició d'eines i aparells no previstos en l'acord de Consell Permanent de data 12 de juny de 1918.	35,000			
249	Adquisició, distribució i ús de pedra partida i altres despeses de material	828,205		1.848,205	
	<i>Sumes i segueix</i>			2.363,455	11.903,278'57

Núm. Partides		PER CONCEPTES CABALS		PER ARTICLES	PER CAPÍTOLS
		ORDINARIS	EMPRÈSTIT		
		<i>Pendes</i>	<i>Pendes</i>	<i>Pendes</i>	<i>Pendes</i>
	<i>Sumes anteriors</i>			2.363,455	11.903,278'57
	ARTICLE 3.^r				
	Construcció de carreteres, camins i ponts i llur millorament i reparació extraordinària				
250	Quantitat a invertir en l'estudi, projecte, confrontació i informe, construcció i recepció dels camins subvencionats per l'Estat i adjudicats en virtut de II, III i IV Concursos oberts per aquest.				
	a) Compromisos contrets per a les obres del II Concurs.	398,000			
	b) Pels augments del pressupost de contracte amb motiu de la revisió de preus unitaris	90,000			
	c) Per a les obres del II Concurs que resten per executar dintre del crèdit de l'Estat disponible	330,000			
	d) Per a les obres del III Concurs.	285,000			
	e) Per a les obres del IV Concurs.	285,000	1.388,000		
251	Despeses d'estudi, projecte, confrontació i informe, construcció i recepció de les obres de carreteres i ponts interprovincials i intercomarcals i de camins, especialment de pobles incommunicats, declarades preferents o d'urgent construcció:				
	a) Compromisos contrets per a les obres en curs	670,000			
	b) Pels augments de pressupostos de contracte amb motiu de la revisió de preus unitaris	125,000			
	c) Per a obres en tràmit, pertanyents al pla de preferents, o que s'hi incloguin.	190,000			
	d) Per a obres de caràcter preferent, pertanyents als contractes vigents entre l'Estat i les Diputacions o en llurs respectius plans provincials.	500,000			
	<i>Sumes i segueix</i>		1.485,000		
			2.873,000	2.363,455	11.903,278'57

Núm. Partides		PER CONCEPTES CABALS		PER ARTICLES	PER CAPÍTOLS
		ORDINARIS	EMPRÈSTIT		
		<i>Pessetes</i>	<i>Pessetes</i>	<i>Pessetes</i>	<i>Pessetes</i>
	<i>Sumes anteriors</i>		2.873,000	2.363,455	11.903,278'57
252	Per a despeses de tota mena relacionades amb obres d'acabament de carreteres i camins i llur millorament, en la construcció de ponts, camins de bast o altres mitjans de comunicació i amb obres de reparació extraordinària i millorament del Servei de Conservació:				
	a) Compromisos contrets per les obres en curs pertanyents a les relacions de preferents	95,000			
	b) Compromisos contrets per treballs de reparació extraordinària i millorament de les vies mancomunals.	1.138,899'30			
	c) Pels augments de pressupostos de contracte amb motiu de la revisió de preus unitaris	80,000			
	d) Per a obres en tràmit pertanyents al pla de preferents, o que s'hi incloguin	200,000			
	e) Per a obres de millorament o habilitació de camins de bast i construcció de casetes per a refugi	10,000			
	f) Adquisició i inversió de la pedra necessària per a reconstruir els ferms pedrats i altres sistemes d'afermats, enquistanats i altres procediments de supressió de pols i fang	2.830,000			
	g) Adquisició i plantació d'arbrat a les carreteres i camins mancomunals, i llur reproducció en vivers : ordinari, 15,000.	15,000			
	h) Adquisició d'eines i aparells i llur posta en marxa	200,000			
	i) Construcció o habilitació de casetes per a peons i magatzems d'eines i aparells; adquisició o arrendaments de pedreres i de parcel·les per a dipòsits de materials.	100,000			
	<i>Sumes i segueix.</i>	4.668,899'30	2.873,000	2.363,455	11.903,278'57

Núm. Partides		PER CONCEPTES CABALS		PER ARTICLES	PER CAPÍTOLS
		ORDINARIS	EMPRÈSTIT		
		<i>Pesetas</i>	<i>Pesetas</i>	<i>Pesetas</i>	<i>Pesetas</i>
	<i>Sumes anteriors</i>		2.873,000	2.363,455	11.903,278'57
	j) Supressió de badens i passos a nivell de les vies mancomunals amb ferrocarrils; construcció d'ampits, rampes de servitud a camins públics, pals indicadors, murs de sosteniment, revestiments de cunetes i marges, dipòsits i conduccions d'aigua per al servei de les vies, etc.	100,000			
	k) Per a l'enllaç de carreteres i camins construïts mitjançant la supressió o construcció en condicions de travessia per les poblacions	50,000			
	l) Per a contribuir a l'arranjament i millora de camins, carreteres existents que serveixen a pobles o caserius importants, inclús les despeses de les brigades corresponents: Ordinaris, 53,296,80	2,500			
		68,296'80	4.821,399'30	7.762,696'10	10.126,151'10
	CAPÍTOL VI				
	OBRES HIDRÀULIQUES I DE SANEJAMENT				
	ARTICLE 1.º				
	Secció tècnica				
	<i>Personal</i>				
	Els serveis de personal tècnic seran exercits per personal de la Secció tècnica de Carreteres, camins i ponts que designi la Direcció d'acord amb el Conseller respectiu.				
253	Per a personal auxiliar temporer i eventual de totes classes		15,000		
	<i>Material</i>				
254	Material tècnic		4,000		
255	Material d'oficines		6,000		
	<i>Sumes i segueix</i>		25,000		22.029,429'67

Núm. Partides		PER CONCEPTES CABALS		PER ARTICLES <i>Pessetes</i>	PER CAPÍTOLS <i>Pessetes</i>
		ORDINARIS	EMPRÈSTIT		
		<i>Pessetes</i>	<i>Pessetes</i>		
	<i>Sumes anteriors</i>	25,000			22.029,429'67
256	Adquisició d'un tren de sondeig per a grans profunditats; material i instrumental per a aforaments i aparells topogràfics de precisió.		40,000	65,000	
	ARTICLE 2. ^a Obres hidràuliques i de sanejament				
257	Per a preparar, subvencionar i construir obres d'establiment o millora de regadius.		50,000		
258	Per a preparar, subvencionar o construir l'obertura de pous artesianes, galeries i altres treballs d'aflorament d'aigües subterrànies		50,000		
259	Per a preparar, subvencionar o construir obres de dessecació de maresmes i terrenys pantanosos; regularització i endegament de rius i de defensa contra les inundacions i, a més, per a l'abastiment d'aigües potables a les poblacions.		150,000	250,000	315,000
	CAPÍTOL VII FERROCARRILS SECUNDARIS				
	ARTICLE 1. ^r Secció tècnica				
	<i>Personal</i>				
260	Un Enginyer-director, amb la gratificació de.	6,000			
261	Dos Enginyers subalterns a 9,000 pessetes	18,000			
262	Dos Tècnics-directors de treballs de les Escoles que la Mancomunitat subvenciona a Can Batlló (encarregats de taller de P. C.) a 7,500 pessetes	7,500	7,500		
263	Un Ajudant d'Obres públiques		6,500		
264	Un Delineant i projectista	3,500			
265	Dietes i viatges al personal		12,000		
	<i>Sumes i segueix</i>	35,000	26,000		22.344,429'67

Núm. Partides	
	<i>Sumes anteriors</i>
	<i>Material</i>
266	Material tècnic de prova de materials i estructures, eines de treballs topogràfics i llibres.
267	Impresos
	<i>Juntas autònomes</i>
268	Quatre Secretaris de Junta autònoma per als ferrocarrils que construeix la Mancomunitat, a 2,000 pessetes.
269	Subvenció per dietes i viatges de les dites Juntas.
	ARTICLE 2.º
	Execució i adquisició de projectes
270	Per treballs topogràfics i d'estudi de projectes, traçats, assaig de materials, etc.
271	Per la compra i adquisició de drets de projectes executats.
	ARTICLE 3.º
	Construcció de ferrocarrils
272	Per a les despeses de tota mena que ocasionin durant l'exercici per la part que contribueix la Mancomunitat a la construcció de ferrocarrils, dietes al personal de l'Estat per les confrontacions i taxacions, i per 100 del pressupost d'execució dels ferrocarrils Reus-Montroig i Tàrraga-Balaguer
	CAPÍTOL VIII
	TELÈFONS
	ARTICLE 1.º
	Personal tècnic
273	Un Director
274	Dos Caps d'exploació, a 8,000 pessetes.
275	Dietes i viatges del personal tècnic.
	<i>Sumes i segueix</i>

PER CONCEPTES CABALS		PER ARTICLES	PER CAPÍTOLS
ORDINARIS	EMPRÈSTIT		
<i>Pessetes</i>	<i>Pessetes</i>	<i>Pessetes</i>	<i>Pessetes</i>
35,000	26,000		22.344,429'67
	12,000		
1,500			
8,000			
10,000		92,500	
	30,000		
	30,000	60,000	
	180,000	180,000	332,500
	7,500		
	16,000		
	4,000	8,000	
	27,500	8,000	22.676,929'67

Núm. Partides		PER CONCEPTES CABALS		PER ARTICLES <i>Pesetas</i>	PER CAPÍTOLS <i>Pesetas</i>
		ORDINARIS	EMPRÈSTIT		
		<i>Pesetas</i>	<i>Pesetas</i>		
	<i>Sumes anteriors</i>	27,500	8,000		22.676,929'67
	<i>Personal administratiu</i>				
276	Un Oficial comptable.	5,000			
277	Tres Oficials, a 4,000 pessetes.	12,000			
278	Un Auxiliar segon	3,000			
279	Un Delineant	1,500			
280	Un Escrivent	2,000			
281	Cinc Escrivents-meritoris (tres Barcelona, un Lleyda i un La Garriga), a 1,500 pessetes	7,500			
282	Per augments graduals de sou per raó d'antiguitat.	5,000			
	<i>Personal de les estacions telefòniques</i>				
283	Tres Caps de grup, a 2,500 pessetes.	7,500			
284	Per a personal de telefonistes.	138,000			
285	Repartidors	12,960			
286	Un Capatàs encarregat de magatzem i taller.	4,000			
287	Dos capatassos, a 3,500 pessetes.	7,000			
288	Nou capatassos, a 3,000 pessetes.	27,000			
289	Un encarregat de magatzem.	2,500			
290	Seixanta quatre celadors, a 2,500 pessetes.	160,000			
291	Vigilància de línies.	3,275			
292	Despeses de viatge de capatassos i celadors.	22,000			
293	Augment per a noves construccions.	12,000			
	<i>Material i impostos</i>				
294	Material d'oficina, petites despeses, impresos, timbres mòbils i imprevistos.	40,000			
295	Impost del Timbre i ro per 100 a l'Estat del producte de les xarxes de La Garriga, Lleyda, Figueres, Puigcerdà	32,000		539.735	
	ARTICLE 2.º				
	<i>Lloguer i enlluminatge de les estacions telefòniques</i>				
296	Lloguers	13,000			
297	Enlluminatge	4,500		17,500	
	<i>Sumes i segueix</i>			557,235	22.676,929'67

Núm. Partides		PER CONCEPTES CABALS		PER ARTICLES	PER CAPÍTOLS
		ORDINARIS	EMPRÈSTIT		
		Pesetes	Pesetes	Pesetes	Pesetes
	<i>Sumes anteriors</i>	23,725		4,000	24.187,164'67
307	Un Ajudant	3,500			
308	Un Cap de Terra campa.	6,000			
309	Un Ajudant	3,500			
310	Un Cap d'Acció Social Agrària	6,000			
311	Un Cap de Viticultura i Enologia	6,000			
312	Un Ajudant	3,500			
313	Un Cap de Laboratori de Patologia vegetal.	6,000			
314	Un Ajudant	3,500			
315	Personal de Serveis forestals.	6,000			
316	Tres mossos per a diversos laboratoris i per a altres ser- veis, a 2,225 pessetes.	6,675			
	<i>Despeses de material i funcionament</i>				
317	Material de consum del Laboratori d'Anàlisi i despeses de la recollida de mostres.	4,000			
318	Despeses generals dels serveis, llavors, plançons, adobs i publicacions	12,400			
319	Viatges d'estudi	2,000			
320	Camps experimentals i de demostració.	15,000			
321	Campanyes de divulgació, conferències, visites i audi- lís tècnics	21,000			
322	Cursets breus	14,000			
323	Subvenció a l'Ajuntament de Vilafranca del Penedès per l'Estació Enològica	7,500			
324	Laboratori de la Secció d'Arbres fruiters : Material de consum	1,000			
325	Laboratori de la Secció d'Arbres fruiters : Instal· lació		3,000		
326	Laboratori de la Secció de Terra campa : Material de consum	1,000			
327	Laboratori de la Secció de Terra campa : Instal· lació		3,000		
328	Laboratori de la Secció de Patologia vegetal : Material de consum	2,000			
329	Laboratori de la Secció de Patologia vegetal : Instal· lació		8,000		
	<i>Sumes i segueix</i>	154,300	14,000	4,000	24.187,164'67

Núm. Partides		PER CONCEPTES CABALS		PER ARTICLES <i>Pesetas</i>	PER CAPÍTOLS <i>Pesetas</i>
		ORDINARIS	EMPRÈSTIT		
		<i>Pesetas</i>	<i>Pesetas</i>		
	<i>Sumes anteriors</i>	97,494	12,000	198,800	24.187,164'67
350	premis de Concursos que es realitzin en l'actual exercici Funcionament de Concursos : Despeses generals, viatges, cartells, fotografies, honoraris a membres del jurat, inspeccions, etc.	56,745		188,239	
	ARTICLE 4.¹ Institut de Mecànica aplicada				
351	Un Ajudant tècnic	3,500			
352	Un Mecànic	2,555			
353	Despeses generals, viatges, impresos, etc.	3,000			
354	Per a l'adquisició de màquines agrícoles i aparells de mesurament.		16,000	25,055	
	ARTICLE 5.⁴ Escola Superior d'Agricultura				
355	Import total del pressupost de despeses de l'Escola Superior d'Agricultura. (Anex núm. 19).	209,048			
356	Material per als nous laboratoris i per a completar els existents		18,000	227,048	
	ARTICLE 6.² Secretaria general				
357	Un Secretari	6,000			
358	Un Oficial	4,000			
359	Dos Auxiliars, a 3,500 pessetes.	7,000			
360	Tres Auxiliars segons, a 3,000 pessetes.	9,000			
361	Material de Secretaria i d'Oficines, impresos, despeses de correu, etc.	8,500		34,500	
	<i>Sumes i segueix</i>			673,642	24.187,164'67

Núm. Partides		PER CONCEPTES CABALS		PER ARTICLES	PER CAPÍTOLS
		ORDINARIS	EMPRÈSTII		
		Pesetas	Pesetas	Pesetas	Pesetas
	<i>Sumes anteriors</i>			673,642	24.187,164'67
	ARTICLE 7.^è				
	Construcció i habilitació de nous locals				
362	Obres de prolongació del cos actual de l'edifici general del Departament d'Agricultura		25,000		
363	Acabament i habilitació de la part darrerament construïda		15,000		
364	Mobiliari		15,000	55,000	
	ARTICLE 8.^è				
	Escola Superior de Zootècnia				
365	Per a començar les obres de l'edifici central de Zootècnia		30,000		
366	Per a començar les obres de la vaqueria i estables.		20,000		
367	Per a l'adquisició de bestiar.	20,000		70,000	
	ARTICLE 9.^è				
	Instal·lacions d'Enologia i Oleicultura				
368	Per a començar les obres de la instal·lació enològica en la Secció		10,000		
369	Per a començar les obres de la instal·lació d'oleicultura en la Secció		9,000	19,000	
	ARTICLE 10.^è				
	Finca del Departament d'Agricultura				
370	Per a l'adquisició d'una finca necessària per a les Escoles d'Agricultura i Zootècnia, per a les instal·lacions enològica i oleícola i altres serveis del Departament d'Agricultura, segons termini del pagament.		175,000		
371	Despeses d'explotació de la finca.	15,000			
372	Maquinària i instruments d'explotació de la finca.	8,000		198,000	1.015,642
	<i>Suma i segueix</i>				25.202,806'67

Núm. Partides		PER CONCEPTES CABALS		PER ARTICLES <i>Pesetas</i>	PER CAPÍTOLS <i>Pesetas</i>
		ORDINARIS <i>Pesetas</i>	EMPRÈSTIT <i>Pesetas</i>		
	<i>Suma anterior</i>				25.202,806'67
	CAPÍTOL X				
	HISENDA				
	ARTICLE 1.º				
	Propietats				
373	Per a despeses de conservació i reparació d'edificis propietat de la Mancomunitat				
374	Despeses de conservació de la finca de Santa Coloma	10,000			
375	Per l'adquisició de l'Hospital de Santa Maria de Lleyda	700	239,800'70	250,500'70	
	ARTICLE 2.º				
	Contribucions i impostos				
376	Per a contribucions, impostos i recàrrecs corresponents per tots conceptes als sous, indemnitzacions, gratificacions i jubilacions dels empleats de la Mancomunitat i altres pagaments que acordi el Consell				
377	Per a despeses d'emissions	200,000	67,000	267,000	
	ARTICLE 3.º				
	Emprèstits				
	<i>Servei d'Emprèstits de la Mancomunitat</i>				
378	Interessos anuals, al 4'50 per 100, de les obligacions i amortitzacions de l'Emprèstit de 15.000.000.		777,793'75		
379	Interessos anuals al 4'50 per 100, de les obligacions de l'Emprèstit de 60.000.000 emeses fins a 31 de març de 1921	900,000			
380	Interessos al 4'50 per 100, de les obligacions de l'Emprèstit esmentat que es calcula que s'emetran durant l'any	225,000			
	<i>Sumes i segueix</i>	1.902,793'75		517,500'70	25.202,806'67

Núm. Partides	
	<i>Sumes anteriors</i>
	<i>Servei dels Emprèstits de la Diputació de Barcelona</i>
381	Interessos anuals, al 4'50 per 100, de les obligacions en circulació dels Emprèstits de la Diputació de Barcelona
382	Import de 427 obligacions dels Emprèstits de la Diputació de Barcelona que s'amortitzaran durant l'any
383	Interessos dels préstecs que es contremen amb la Caixa de Pensions per a la Vellesa i d'Estalvis
	ARTICLE 4.¹
	Contractes
384	Per a satisfer al Banc Hipotecari d'Espanya els venciments semestrals corrents d'amortització del préstec contractat per la Diputació amb motiu de l'adquisició de terrenys de la Universitat Industrial
385	Per a satisfer obligacions contractes per la Diputació amb motiu de l'adquisició de terrenys a la Comunitat de Valldonzella per a l'eixamplament de la Casa de Caritat
386	Indemnització a la Companyia de M. Z. A. per augment de la despesa que li representa la substitució de la guardessa per un guardabarrera en el pas a nivell de l'encreuament de la línia fèrria de Tarragona a Barcelona
	ARTICLE 5.²
	Jubilacions i pensions
387	Pensió a la Sra. Vidua i fills de l'Excm. Sr. N'Enric Prat de la Riba
388	Jubilacions al personal tècnic i d'Oficina
389	Jubilacions als capatassos i peons
	<i>Sumes i segueix</i>

PER CONCEPTES CABALS		PER ARTICLES	PER CAPÍTOLS
ORDINARIS	EMPRÈSTIT		
<i>Pesetes</i>	<i>Pesetes</i>	<i>Pesetes</i>	<i>Pesetes</i>
1.902,793'75		517,500'70	25.202,806'67
1.148,394'38			
213,500			
60,000		3.324,688'13	
49,022'50			
22,140			
1,487'78		72,650'28	
15,000			
54,000			
41,000		110,000	
		4.024,839'11	25.202,806'67

Núm. Partides		PER CONCEPTES CABALS		PER ARTICLES	PER CAPÍTOLS
		ORDINARIS	EMPRÈSTIT		
		<i>Pesetas</i>	<i>Pesetas</i>		
	<i>Sumes anteriors</i>			4.024,839'11	25.202,806'67
	ARTICLE 6.^è				
	Recaptació del Contingent				
390	Per a despeses de recaptació del Contingent.	70,000		70,000	
	ARTICLE 7.^è				
	Subvencions				
391	Subvenció a les Oficines dels Sometents de Catalunya	3,800			
392	Subvenció als Voluntaris catalans supervivents de la Guerra de Cuba de l'any 1869.	100		3,900	
	ARTICLE 8.^è				
	Reintegraments				
393	A la Diputació de Barcelona en compensació del Con- tingent	1.790,000			
394	A la Diputació de Girona en compensació del Contingent.	413,680'81			
395	A la Diputació de Lleyda en compensació del Contingent.	428,714'31			
396	A la Diputació de Tarragona en compensació del Con- tingent	301,235'36		2.933,630'48	
	ARTICLE 9.^è				
	Caixa de Crèdit Comunal				
397	Per a pagament d'interessos al 4'50 per 100 dels títols de l'Emprèstit especial de la Caixa que tingui en circulació durant l'any	400,000		400,000	
	<i>Sumes i segueix</i>			7.432,369'59	25.202,806'67

Núm. Partides		PER CONCEPTES CABALS		PER ARTICLES <i>Pessetes</i>	PER CAPÍTOLS <i>Pessetes</i>
		ORDINARIS	EMPRÈSTIT		
		<i>Pessetes</i>	<i>Pessetes</i>		
	<i>Sumes anteriors</i>			7.432,369'59	25.202,806'67
	ARTICLE 10				
	Imprevistos				
398	Per a despeses d'aquesta mena.	110,000		110,000	
	ARTICLE 11				
	Altres despeses				
399	Lloguer de la casa del carrer del Bisbe, núm. 8.	3,000			
400	Retorn de pagaments indeguts	9,143'18			
401	Al Secretari del Comitè executiu de la Junta gestora del ferrocarril Noguera-Pallaresa	250		12,393'18	7.554.762'77
	<i>Suma total de DESPESES.</i>				32.757.569'44

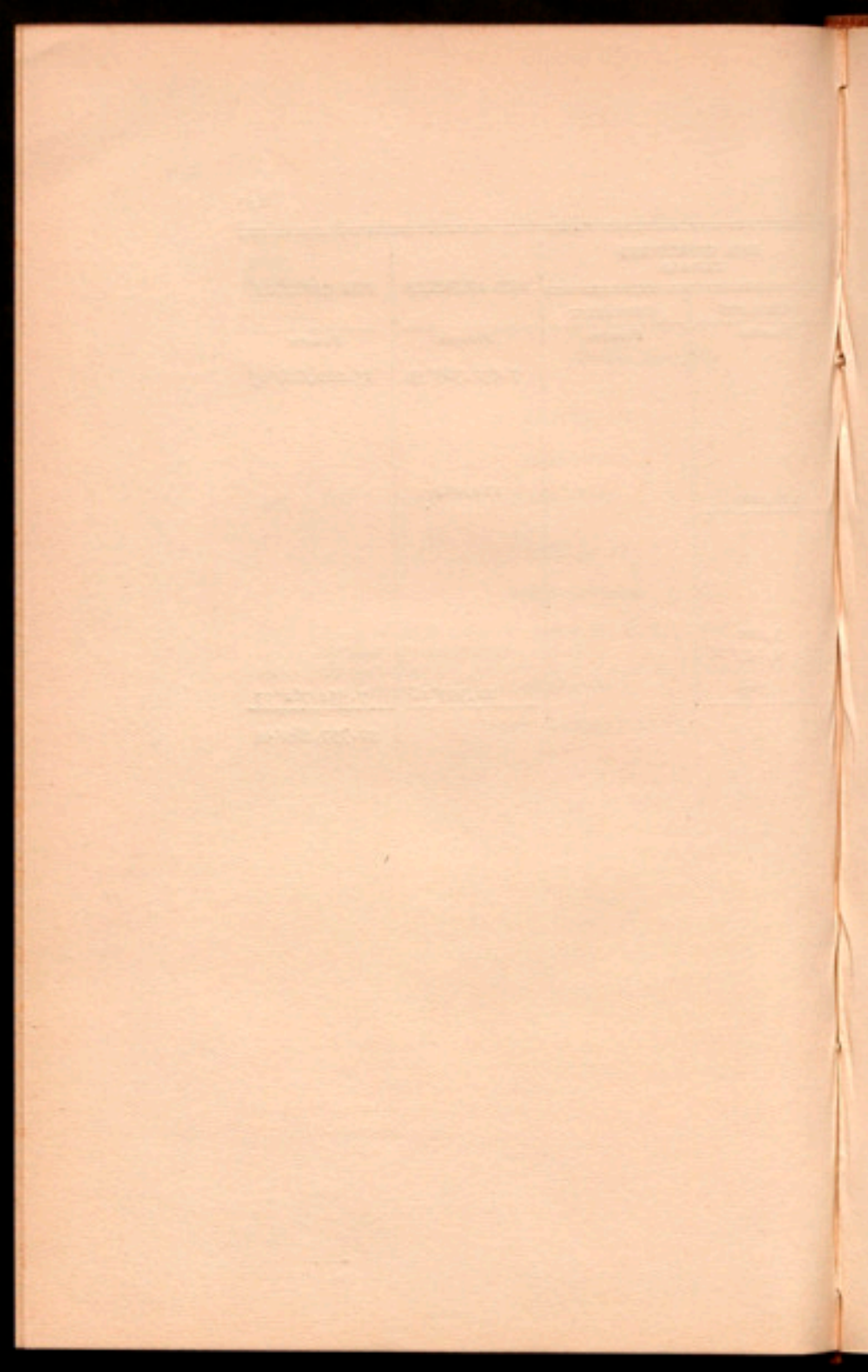

ANEXOS

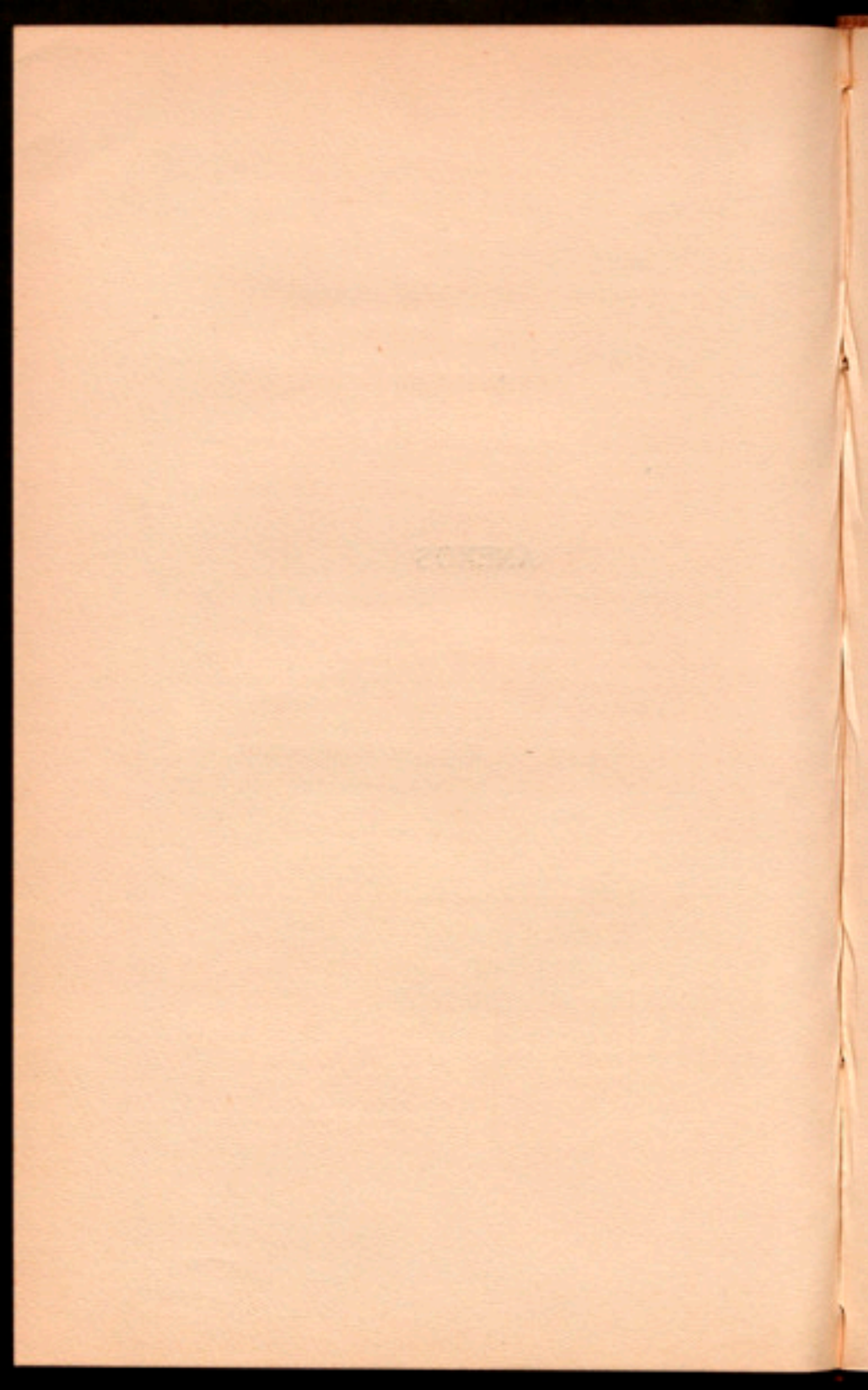

ANEX NÚM. 1

ARBITRIS SOBRE LA CIRCULACIÓ DE CAMIONS, ÒMNIBUS,
AUTOMÒBILS, VOITURETTES, CYCLE-CARS, SIDE-CARS,
MOTO-CICLES I CARROS PER CARRETERES PROVINCIALS
I CAMINS VEÏNALS A CÀRREC DE LA MANCOMUNITAT
DE CATALUNYA.

I

La lliure circulació per carreteres provincials i camins veïnals a càrrec de la Mancomunitat, dels camions, òmnibus, automòbils, voiturettes, cycle-cars, side-cars, motocicles i carros de motor animal, pertanyents a persones veïnes o domiciliades a Catalunya, ve condicionada per l'adquisició d'una patent anual de circulació que s'expedirà per la Mancomunitat de Catalunya.

II

Les patents de circulació s'expediran de conformitat a la següent tarifa:

1.ª grup.	{	Camions	{	a) Que passin de 2 tones i 1/2..... 900 Els altres camions d'a- quest tipus, del mateix propietari..... 500 b) De tona i 1/2, sense arri- bar a 2 i 1/2..... 600 Pels altres camions d'a- quest tipus, del mateix propietari..... 350
-----------	---	---------------	---	--

1. ^{er} grup.	Camions.....	{ c) Que no arribin a tona i 1/2	200
			Els altres camions d'aquest tipus, del mateix propietari.....
	Òmnibus.....	{ Tarifa única.....	500
			Els altres òmnibus d'un mateix propietari.....
2. ^{on} grup.	Automòbils...	{ Tarifa única de.....	200
		{ Els altres que tingui el mateix propietari.....	75
	Autos-taxis.....	Tarifa única de.....	75
	Voiturettes.....	Tarifa única de.....	75
	Cycle-cars.....	Tarifa única de.....	30
	Side-cars.....	Tarifa única de.....	20
3. ^{er} grup.	Carros motor animal de dues rodes {	Amb amplada llanta de la roda menor de 10 centímetres.....	80
		Id. major 10 centímetres.	20
	Id. quatre rodes.....	Tarifa única de.....	40

Observació. — Per a venir subjectes a aquesta patent els carros de motor animal cal que circulin almenys dotze dies durant tres mesos per un mateix camí o grup de camins mancomunals.

III

Es considerarà com a camió tot automòbil o locomòbil de transport de mercaderies.

Les voiturettes no podran excedir de 600 qgs. ni el nombre de seients fixos podrà ésser major de dos, ni el cilindrada de 1.350 c. c.

Es considerarà com a cycle-cars tot cotxe mogut per motor de benzina, de dos seients fixos, transmissió per corretja, el pes del qual, equipat, no excedeixi de 400 qgs., ni el cilindre de 1,100 c. c. Si aquest és superior, així com el pes, es considerarà el cotxe, als efectes de l'arbitri, com a voiturette.

Sols hauran de proveir-se de patent els carros de motor animal destinats normalment a la indústria del transport i els dedicats a un servei extraordinari durable. Per tant, vénen obligats al pagament de la patent per a la lliure circulació en les vies mancomunals els vehicles de les Agències de transport, els de recaders i altres similars, els carros que transportin normalment els productes de les fàbriques, mines, pedreres, boscos o altres indústries, exceptuant-se els nomenats *carros de pagès* que transporten productes de la finca pròpia o adobs destinats a aquesta.

IV

Les patents de circulació seran solament prorratejables la primera vegada d'expedir-se. El prorrateig es farà de conformitat amb el temps transcorregut de l'exercici econòmic en lliurar-se les patents.

V

Per als motocícles, side-cars i cotxes dels estrangers o nacionals no residents a Catalunya, es facilitaran permisos gratuïts de lliure circulació, valedors sols per un mes.

No es podran concedir més de tres permisos de forasters, anualment, a una mateixa persona.

VI

El termini de cobrament voluntari serà fixat pel Consell Permanent.

La circulació de vehicles per les carreteres a càrrec de la Mancomunitat sense haver-se proveït de la respectiva patent passat aquell termini, determinarà la im-

sició del doble de la quota que ordinàriament els corresponia, i perdran el dret a les rebalxes o bonificacions previstes en la tarifa. Aquesta doble quota serà elevada al triple si no es fa efectiu l'import dins dels vuit dies feiners següents al de la comunicació notificant el deure de pagament. L'import del deute donat aquest cas, es farà efectiu per la via d'apremi.

VII

Els propietaris de voitures vindran obligats a pagar doble quota de la que ordinàriament els corresponia quan eludeixin o intentin eludir la tarifa que els correspongui en la categoria que estableix la base III.

VIII

A aquells qui, amb l'objecte de defraudació de l'arbitri, utilitzin números falsos o que no corresponguin al respectiu vehicle, els serà imposada la quota ordinària i una multa equivalent a quatre vegades l'import de la quota íntegra, perdent tota classe de dret a les bonificacions i prerrogatives previstes en les bases precedents.

IX

El Consell Permanent podrà concertar o arrendar aquest servei.

ANEX NÚM. 2

ARBITRES SOBRE ESTABLIMENT DE SERVEIS I SERVITUDS
EN CARRETERES I CAMINS VEÏNALS, A CÀRREC DE LA
MANCOMUNITAT.

Classificació per zones

La zona 1.^a comprendrà el terme municipal de Barcelona.

La zona 2.^a, els termes municipals que excedeixin de 10,000 habitants.

La zona 3.^a, els termes municipals que excedeixin de 2,000 habitants i en tinguin menys de 10,001.

La zona 4.^a, tots els altres termes municipals.

Primera part

Permisos per a edificacions i obres

I. — Per la construcció d'escorredors i passos sobre cuneta i de passos en terraplè per a carruatges, de 3 metres d'ample; per cada permís:

	<u>Pesetes</u>
En la zona de 1. ^a classe.....	50
En les zones de 2. ^a classe.....	25
En les zones de 3. ^a classe.....	12'50
En les zones de 4. ^a classe.....	8'35

a) Per cada metre lineal d'ampliació dels expressats passos i dels existents, s'abonarà

la cinquena part del que correspon a la tarifa de les respectives zones.

- b) Per cada permís de pas provisional sobre cuneta o terraplè, que caducarà als sis mesos de concedit, s'abonarà la tercera part del que correspon a la tarifa anterior de les respectives zones.

La Mancomunitat declararà exceptuats del pagament dels drets de permís establerts en les anteriors tarifes els propietaris que hagin cedit gratuïtament, sense cap condició especial, els terrenys per a la construcció de la carretera o camí.

II. — Per la construcció i ampliació d'edificis afrontant amb carreteres i camins mancomunals; per metre lineal de façana de nova construcció sobre el camí o carretera:

En la zona de 1. ^a classe.....	20
En les zones de 2. ^a classe.....	10
En les zones de 3. ^a classe.....	5
En les zones de 4. ^a classe.....	3'50

Quan l'obra tingui un pis o pisos sobre la planta baixa, es pagarà, de més, per cada metre superficial de façana de nova construcció, donant a la carretera, sobre planta baixa:

En les zones de 1. ^a i 2. ^a classe.....	0'50
En les zones de 3. ^a i 4. ^a classe.....	0'25

III. — Per la reparació dels edificis compresos en el concepte II i per realització d'altres

Pessetes

obres que afectin llur exterior, dins la zona de servitud reglamentària*; per cada permís:

En la zona de 1. ^a classe.....	40
En les zones de 2. ^a classe.....	20
En les zones de 3. ^a classe.....	10
En les zones de 4. ^a classe.....	7

Quan les obres de reparació o reforma arribin a la sobreplanta baixa, es pagarà, de més, per cada metre superficial de façana donant a la carretera, sobre la dita planta baixa, afectat per la reforma o reparació:

En les zones de 1. ^a i 2. ^a classe.....	0'20
En les zones de 3. ^a i 4. ^a classe.....	0'10

c) Si les obres de referència consisteixen únicament a enlluir o emblanquinar la façana, s'abonarà la meitat dels arbitris assenyalats anteriorment.

IV. — Per la construcció i ampliació d'edificis, la façana dels quals no afronta directament amb la via mancomunat; per cada metre superficial de terreny, dintre la zona de servitud, ocupat per la planta baixa de nova construcció:

En la zona de 1. ^a classe.....	0'50
En les zones de 2. ^a classe.....	0'25
En les zones de 3. ^a classe.....	0'15
En les zones de 4. ^a classe.....	0'10

* La zona de servitud reglamentària arriba, per cada banda de la carretera o camí, fins a 25 metres, a comptar de les respectives arestes exteriors de l'explicació de la via.

Pesetes

Quan l'obra tingui un pis o pisos sobre la planta baixa, es pagarà, de més, per metre superficial ocupat per cada planta de pis de nova construcció:

En les zones de 1. ^a i 2. ^a classe	0'05
En les zones de 3. ^a i 4. ^a classe	0'025

V. — Per la reparació d'edificis compresos en el concepte IV i per realització d'altres obres que afectin llur exterior, dins la zona de servitud reglamentària, per cada permís:

En la zona de 1. ^a classe.....	20
En les zones de 2. ^a classe	10
En les zones de 3. ^a classe	5
En les zones de 4. ^a classe	3'50

d) Si les obres de referència consisteixen únicament a enlluir o emblanquinar la façana, s'abonaran la meitat dels arbitris assenyalats anteriorment.

VI. — Per la construcció de murs de contenció i de sosteniment i de tanques definitives de ferro, pedra, maó o altres materials de classe anàloga o superior, en terrenys afrontants amb carreteres o camins; per cada metre lineal de clos:

En la zona de 1. ^a classe.....	4
En les zones de 2. ^a classe	2
En les zones de 3. ^a classe	1
En les zones de 4. ^a classe	0'60

VII. — Per la construcció o emplaçament de tanques provisionals i de precaució en els

Pessetes

dits terrenys, així com per la construcció o instal·lació definitiva d'altres materials de classe inferior, com tàpia, filferro amb punxes (arc artificial) o altres elements anàlegs amb pals espaiats; per metre lineal de tanca:

En la zona de 1. ^a classe.....	2
En les zones de 2. ^a classe.....	1
En les zones de 3. ^a classe.....	0'50
En les zones de 4. ^a classe.....	0'30

VIII. — Pel permís (a precari i condicional) per a ocupar els passeigs i voreres de les carreteres i camins, o la zona d'urbanització de les pròpies vies, amb la instal·lació de taules, cadires, llocs de venda o begudes; per metre quadrat que s'ocupi durant un trimestre:

En la zona de 1. ^a classe.....	12
En les zones de 2. ^a classe.....	6
En les zones de 3. ^a i 4. ^a classe.....	3

IX. — Pel permís per a talar boscos o arbres situats dintre la zona d'urbanització o servitud de les vies mancomunals; per cada 50 metres lineals de bosc, comptats paral·lelament al camí:

En la zona de 1. ^a classe.....	30
En la zona de 2. ^a classe.....	15
En les zones de 3. ^a i 4. ^a classe.....	10

X. — Pel permís d'explotació, que caduca a l'any de concedit, de pedreres de totes classes i mesures per a l'extracció dintre d'aquell termini d'un volum de material superior a 500 m.³

Pessetes

i inferior a 1,000 m.³ i d'obertura de pous dintre les zones de servitud de la via:

En la zona de 1. ^a classe.....	75
En les zones de 2. ^a classe.....	40
En les zones de 3. ^a i 4. ^a classe.....	25

e) Si el volum del susdit material que s'ha d'extreure en el termini d'un any és inferior a 500 metres cúbics, es pagarà pel permís la meitat del que correspon segons l'anterior tarifa a les respectives zones i el doble de dita tarifa, cas d'ésser superior a 1,000 m.³ el volum a extreure anualment.

XI. — Per cada permís, l'objecte del qual no estigui comprés en els conceptes precedents; a excepció de la construcció i arranjament de voreres i baixades d'aigües, en la línia de façana:

En la zona de 1. ^a classe.....	20
En les zones de 2. ^a classe.....	10
En les zones de 3. ^a classe.....	5
En les zones de 4. ^a classe.....	3'50

Segona part

Permisos per a instal·lacions i canalitzacions

XII. — Per l'obertura de valls en carreteres o camins mancomunals, o en la zona d'urbanització de les mateixes vies, per a noves instal·lacions de canonades o conduccions d'aigua o gas o altres serveis; per cada metre lineal de vall:

	<u>Pesetes</u>
En la zona de 1. ^a classe.....	12
En les zones de 2. ^a classe.....	6
En les zones de 3. ^a i 4. ^a classe.....	3

f) Quan l'obertura del vall sigui per a la reparació de conduccions o de canonades o per a la substitució d'altres d'igual classe, la instal·lació i servitud de les quals estigui ja autoritzada, s'abonarà per metre lineal la meitat que indica la tarifa de les respectives zones.

g) S'abonarà igualment la meitat del que correspon a les respectives zones segons la tarifa anterior, per metre lineal d'instal·lació per a l'establiment de la qual s'utilitzin obres de fàbrica, metàl·liques o mixtes de les mateixes vies.

h) S'abonarà igualment la meitat del que correspon a les respectives zones segons la tarifa anterior, per metre lineal d'instal·lació, quan no sigui precis efectuar l'establiment d'aquesta sobre l'explanació del camí o zona d'urbanització, a cel obert.

Si la instal·lació, per ésser transversal al camí, no es troba agreujada amb cànon, pagarà per permís el doble dels drets de tarifa assenyalsats.

XIII. — Per l'obertura de valls en les mateixes vies i en llur zona d'urbanització, per a la instal·lació de conduccions d'energia elèctrica subterrànies; per metre lineal de vall:

En la zona de 1. ^a classe.....	6
En les zones de 2. ^a classe.....	3
En les zones de 3. ^a i 4. ^a classe.....	1'50

- i) Quan l'obertura del vall sigui per reparació de conduccions d'energia o per a la substitució d'altres d'igual classe, la instal·lació i servitud de les quals estigui ja autoritzada, s'abonarà per metre lineal la meitat que indica la tarifa de les respectives zones.
- f) S'abonarà igualment la meitat del que correspon a les respectives zones segons la tarifa anterior, per metre lineal d'instal·lació, en els casos següents:
- 1.ª Quan per a l'establiment de la conducció s'utilitzin obres de fàbrica, metàl·liques o mixtes de les mateixes vies.
 - 2.ª Quan no sigui precis efectuar l'establiment de la conducció sobre l'explanació del camí o zona d'urbanització, a cel obert.
- Si la instal·lació, per ésser transversal al camí, no es troba agreujada amb cànon, pagarà pel permís el doble dels drets de tarifa assenyalats.

XIV. — Per l'obertura de valls i ocupació del subsòl en galeria o capacitat coberta en les mateixes vies i instal·lació de caixes de distribució d'energia elèctrica, altres aparells, canonades i conduccions de totes classes, en llur zona d'urbanització; per metre de la caixa:

En les zones de 1.ª i 2.ª classe	100
En les zones de 3.ª i 4.ª classe	50

XV. — Per cada prova en vall obert per a determinar la situació d'averies en les conduccions del subsòl de carreteres i camins:

	Pessetes
En les zones de 1. ^a i 2. ^a classe	10
En les zones de 3. ^a i 4. ^a classe	5

XVI. — Per la instal·lació en les carreteres i camins, o en llur zona d'urbanització, de vies ferrades que no siguin declarades d'utilitat pública; per cada metre lineal de via ferrada:

En la zona de 1. ^a classe.....	5
En les zones de 2. ^a classe.....	2'50
En les zones de 3. ^a classe.....	1'25
En les zones de 4. ^a classe.....	0'85

k) Per cada permís d'instal·lació, amb caràcter provisional, de les referides vies ferrades, que caducarà als sis mesos de concedit, s'abonarà la meitat del que correspon, segons tarifa anterior a les respectives zones.

Si la instal·lació, per ésser transversal el camí, no es troba agreujada amb cànon, pagarà pel permís el doble dels drets de tarifa assenyalats.

XVII. — Per cada pal, caixa o aparell que es col·loqui en carreteres o camins mancomunals dins de llur zona d'urbanització, amb destinació a l'estesa aèria de conduccions d'energia elèctrica, ocupant una superfície menor d'un metre quadrat:

En la zona de 1. ^a classe.....	70
En les zones de 2. ^a classe.....	35
En les zones de 3. ^a i 4. ^a classe	15

Quan s'ocupi una superfície major d'1 metre, s'abonarà a proporció de la que s'ocupi.

Pesetes

XVIII. — Per cada pal, caixa o aparell que es col·loqui fora de la zona d'urbanització de les dites vies, però dins de la zona de servitud reglamentària, amb destinació a l'estesa de conduccions d'energia elèctrica, ocupant una superfície menor d'1 metre quadrat:

En la zona de 1. ^a classe.....	30
En les zones de 2. ^a classe.....	15
En les zones de 3. ^a i 4. ^a classe.....	7

Quan s'ocupi una superfície major d'1 metre s'abonarà a proporció de la que s'ocupi.

XIX. — Per cada indicador d'anuncis que es col·loqui a menor distància de 6 metres i a major de 3 de l'aresta de la carretera; per cada permís, que caducarà a l'any de concedit:

En la zona de 1. ^a classe.....	20
En les zones de 2. ^a classe.....	16
En les zones de 3. ^a i 4. ^a classe.....	10

XX. — Per cada indicador d'anuncis que es col·loqui dins la zona de servitud reglamentària, però a major distància de 6 metres de l'aresta de la via; per cada permís:

En la zona de 1. ^a classe.....	10
En les zones de 2. ^a classe.....	8
En les zones de 3. ^a i 4. ^a classe.....	5

XXI. — Per a les instal·lacions telefòniques i telegràfiques particulars l'arbitri del permís serà la meitat del fixat per a les anàlogues elèctriques, en les corresponents tarifes anteriors.

*Tercera part**Cànon anual per servituds i serveis establerts en carreteres i camins mancomunals*

	<u>Pessetes</u>
XXII. — Per la servitud de passos per a carruatges sobre cuneta o en terraplè, establerts des de 1916 o que s'estableixin d'aquí endavant; per cada pas.....	3
Per la redempció del cànon corresponent a cada pas.....	80

La Mancomunitat declararà exceptuats del pagament d'aquest cànon els que hagin cedit gratuïtament, sense cap condició especial, els terrenys per a la construcció de la carretera o camí.

XXIII. — Per l'ocupació del subsòl de les carreteres i camins amb cables elèctrics, o amb canonades per a aigua o gas, instal·lats en sentit longitudinal del camí; per cada metre lineal de canonada:

En la zona de 1. ^a classe.....	0'40
En les zones de 2. ^a classe.....	0'20
En les zones de 3. ^a i 4. ^a classe.....	0'10

XXIV. — Per l'ocupació del subsòl en galeries o capacitat coberta o per instal·lació aèria de les caixes de distribució d'energia elèctrica; per cada metre quadrat de superfície ocupada:

	Pessetes
En les zones de 1. ^a i 2. ^a classe	20
En les zones de 3. ^a i 4. ^a classe	10

XXV. — Per a les línies telefòniques o telegràfiques particulars l'import del cànon anual serà la meitat del fixat per a les anàlogues elèctriques, en les corresponents tarifes anteriors.

XXVI. — Per l'estesa de cables elèctrics aeris per sobre les carreteres i camins dins la zona d'urbanització, a saber:

Els destinats exclusivament a enlluminatge:

En les zones de 1. ^a i 2. ^a classe	0'10
En les zones de 3. ^a i 4. ^a classe	0'05

Els altres; per metre lineal:

En les zones de 1. ^a i 2. ^a classe	0'20
En les zones de 3. ^a i 4. ^a classe	0'10

Quan la tensió de la línia excedeixi de 10,000 volts; per cada metre lineal:

En les zones de 1. ^a i 2. ^a classe	0'40
En les zones de 3. ^a i 4. ^a classe	0'20

XXVII. — Per estesa de línies telefòniques o telegràfiques particulars per sobre les carreteres o camins dins la zona d'urbanització; per cada metre lineal:

En les zones de 1. ^a i 2. ^a classe	0'05
En les zones de 3. ^a i 4. ^a classe	0'025

Pessetes

XXVIII. — Els tramvies establerts o que s'estableixin en carreteres o camins mancomunals satisfaran, en concepte de cànon anual per l'estesa de llurs línies, per cada metre lineal de via en sentit longitudinal de la carretera o camí:

En la zona de 1. ^a classe.....	1
En les zones de 2. ^a classe.....	0'75
En les zones de 3. ^a i 4. ^a classe.....	0'50

Aquest cànon es reduirà a la meitat durant els cinc anys primers d'establert el tramvia.

En aquest cànon va compresa l'estesa de la línia elèctrica aèria o subterrània destinada a subministrar la força.

XXIX. — Les vies ferrades establertes o que s'estableixin en carreteres i camins per a serveis agrícoles, de mines, boscos, pedres, etc., satisfaran, en concepte de cànon anual per l'estesa de llurs línies, per cada metre lineal de via en sentit longitudinal de la carretera o camí:

En la zona de 1. ^a classe.....	0'60
En les zones de 2. ^a classe.....	0'45
En les zones de 3. ^a i 4. ^a classe.....	0'30

En aquest cànon va compresa l'estesa de la línia elèctrica aèria o subterrània destinada a subministrar la força.

Serán redimibles totes les classes de cànon anual establerts en les presents tarifes, i es capitalitzarà d'an-

tuvi en atorgar-se el permís, als efectes de la seva redempció forçosa, el cànon l'import del qual resulti inferior a 3 pessetes, de conformitat amb l'escala que segueix:

Import del cànon anual per cada servitud	Tant per 100 que s'aplicarà per a la capitalització	Import mínim del capital de redempció
Fins a 3 pessetes	3'75.....	
De més de 3 ptes. fins a 10 ..	4	80 ptes.
» » 10 » » 25 ..	4'50.....	250 »
» » 25 » » 50 ..	5	556 »
De més de 50 pessetes	6	1,000 »

La redempció dels cànon corresponents a permisos autoritzats abans del dia 31 de desembre de 1918, serà voluntària. La dels autoritzats amb posterioritat serà voluntària mentre els interessats paguin la quota dintre l'any corrent, i forçosa per als que el dia 31 de desembre no l'hagin satisfeta.

Les excepcions del pagament d'arbitris a favor dels Ajuntaments, així com llur substitució per la prestació de serveis relacionats amb la conservació de les vies mancomunals, es regiran pel que té acordat l'Assemblea en les seves cinquena i setena reunions.

La realització de tota mena d'obres subjectes a imposició per aquest concepte de serveis o servituds sense haver-se fet prèviament efectiu l'arbitri segons tarifes, serà castigada amb multa del triple del valor de l'arbitri que reglamentàriament havien de fer.

ANEX NÚM. 5

ARBITRIS

SEGELL DE LA MANCOMUNITAT

Partides	Un segell Pessetes
1 En els resguards de constitució i substitució de dipòsits definitius que es consignen a la Caixa de la Mancomunitat.....	3
2 En els resguards de dipòsits provisionals per a pendre part en les subhastes o concursos:	
Fins a 500 pessetes.....	3
De 500'01 a 5,000 pessetes.....	5
De més de 5,000 pessetes.....	10
3 En tots els permisos d'obres, segons la quantitat de l'arbitri:	
De 5 a 10 pessetes.....	0'50
De 10'01 a 20 pessetes.....	1
De més de 20 pessetes.....	2
4 En les patents de circulació de totes classes de vehicles.....	1
5 En totes les certificacions d'obres que es realitzin per subhastes i comptes de les que es realitzin mitjançant contracta a preu fet.....	2
6 En les liquidacions d'obres que es realitzin per subhastes o mitjançant contracta o preu fet.....	5
7 En els butlletins d'anàlisis practicats en els laboratoris instal·lats en els centres dependents de la Mancomunitat.....	0'50

<u>Capítol</u>	<u>Un segell</u> <u>Pessetes</u>
8 En totes les sol·licituds de matrícula i d'examen que es presentin en les Escoles de la Mancomunitat.....	3
9 En els títols certificats d'estudis complets que siguin expedits per les dites Escoles.	25
10 En els títols que siguin expedits per l'Escola del Treball.....	10
11 En els títols que siguin expedits per l'Escola Professional per a la Dona.....	5
12 En totes les sol·licituds i certificats no compreses en els altres conceptes d'aquesta tarifa, que es presentin a les Oficines de la Mancomunitat, Secretaries de les Escoles del Treball, Professional per a la Dona, Superior dels Bells Oficis, i en les de totes les altres que fundi o sostingui la Mancomunitat.....	1
13 En els contractes d'abonament al Servei telefònic.....	1
14 En les factures de pagament dels interessos de l'Emprèstit. S'exceptuen les inferiors de 25 pessetes.....	0'10
15 En els resguards dels dipòsits d'efectes en custòdia.....	2
16 En els lliuraments per als pagaments que es realitzin per la Caixa de la Mancomunitat:	
De 50 a 500 pessetes.....	0'10
De 500'01 a 1,000 pessetes.....	0'50
De 1,000'01 a 5,000 pessetes.....	2
De 5,000'01 en endavant.....	5
Les altres fraccions de 5,000 en 5,000 pessetes, per cada una.....	5

ANEX NÚM. 4

CASA DE CARITAT DE BARCELONA

PRESSUPOST ORDINARI D'INGRESSOS I DESPESES

Any econòmic 1922-23

PRESSUPOST D'INGRESSOS

Capítol I

Finques i rendes pròpies

<u>Partida</u>		<u>Pessetes</u>
1 Arbitris.....	1.023,514'96	
2 Interessos d'inscripcions nominatives : Deute perpetu al 4 per 100:		
Interessos d'una inscripció transferible número 71, de valor nominal 3,500 pts., emissió de 26 d'abril de 1917; venciments : 1.º d'abril, 1.º de juliol, 1.º d'octubre de 1922 i 1.º de gener de 1923.	140	
<i>Sumes i segueix.</i>	140	1.023,514'96

Partida		Pesetes
	<i>Sumes anteriors.</i> 140	1.023,514'96
	Interessos d'una altra inscripció, no transferible, núm. 1,288, de valor nominal 114,435'58 ptes.; venciments : 1.º d'abril, 1.º de juliol i 1.º d'octubre de 1922 i 1.º de gener de 1923.	4,577'42 4,717'42
3	Censos i productes de finques.....	9,073'80
4	Interessos de valors al portador.....	9,050 1.046,356'18

CAPÍTOL II

Ingressos eventuais

1	Estades.....	350,000	
2	Donatius.....	627,500	
3	Producte de manufactures.	385,000	
4	Venda d'efectes.....	22,988'44	1.385,488'44
	Total d'Ingressos.....		<u>2.431,844'62</u>

PRESSUPOST DE DESPESES

1	Metges.....	10,230
2	Farmacèutics.....	2,000
3	Empleats.....	86,340
4	Professors.....	30,760
	Suma i segueix.....	<u>129,330</u>

Partida		Pessetes
	<i>Suma anterior</i>	129,330
5	Queviures, utensilis i combustibles...	910,935
6	Farmàcia.....	10,600
7	Llits, robes i vestuari.....	99,250
8	Practicants, infermeres i servents...	72,110
9	Despeses de Càtedres.....	19,960
10	Despeses reproductives.....	341,950
11	Càrregues de l'Establiment.....	10,822'09
12	Culte i Clerecia.....	24,272'50
13	Despeses generals.....	680,665
14	Noves resultes.....	131,950'03
	Total de Despeses.....	<u>2.431,844'62</u>

R e s u m

Importen els Ingressos.....	2.431,844'62
Importen les Despeses.....	<u>2.431,844'62</u>

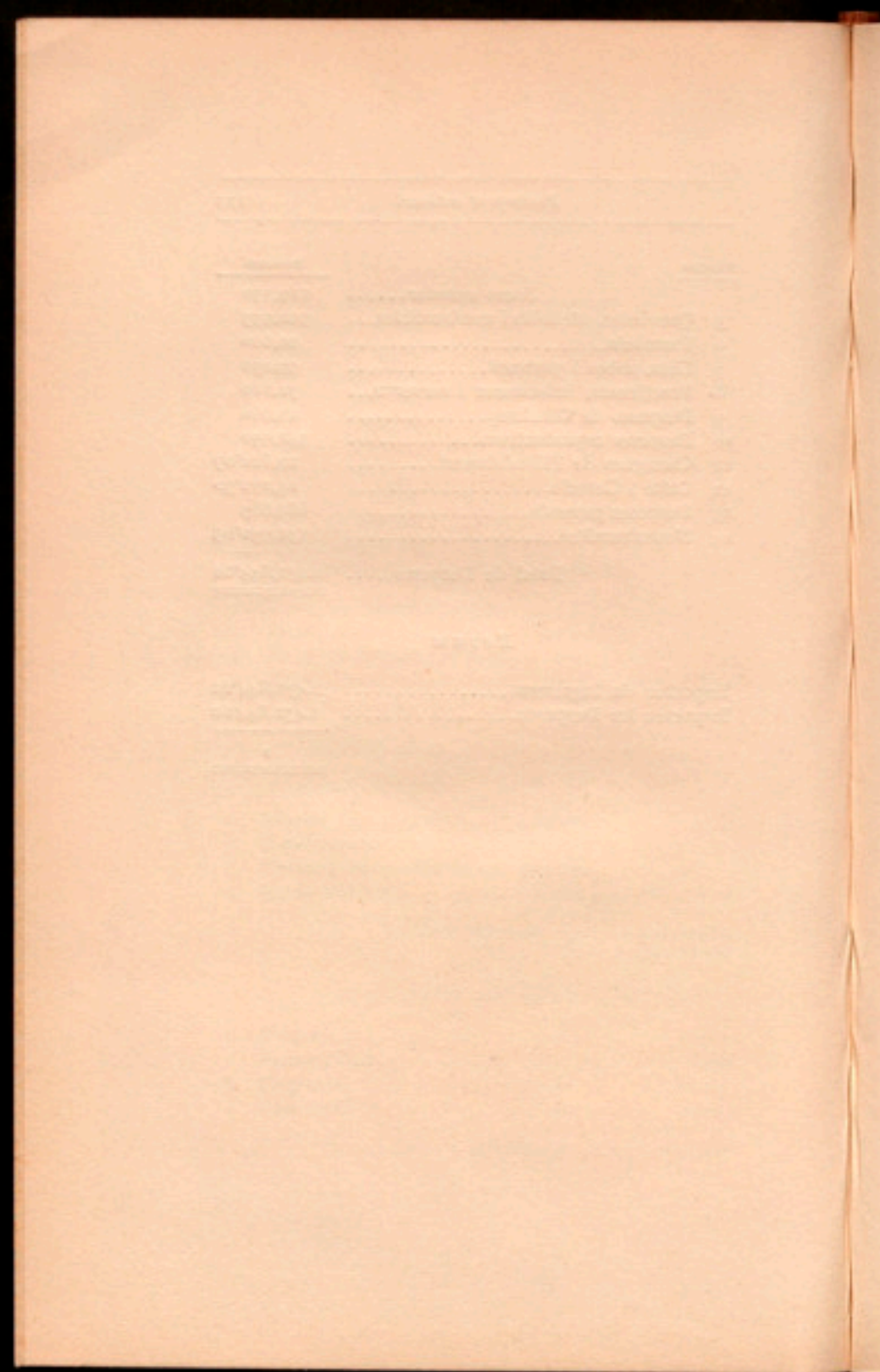

ANEX NÚM. 5

CASA DE MATERNITAT I EXPÒSITS DE
BARCELONA

Any econòmic 1922-23

PRESSUPOST D'INGRESSOS

Capítol I

<u>Partida</u>	<i>Rendes</i>	<u>Pessetes</u>
1	Pensió que paga l'Excm. senyor Comte de Darnius per a la compra de vestuaris a expòsits albergats en aquesta Casa....	800
2	Per sobrants de la Causa pla de D. Francesc d'A. Vilar.....	3,000
3	Arrendament de la fàbrica de Vilanova i Geltrú.....	3,000
4	Idem íd. de Sitges.....	600
5	Producte líquid de la casa sita en el carrer de Corretger, número 9.....	<u>1,000</u>
		8,400

Capítol II

Ingressos eventuals

6	Per donatius, llegats i almoines.	<u>100,000</u>	<u>100,000</u>
	<i>Suma i segueix.....</i>		108,400

<u>Partida</u>	<u>Pessetes</u>
Suma anterior.....	108,400

Capítol III

Resultes

7 Per cinc anualitats que deu l'excel·lentíssim Sr. Comte de Darrius del cens que paga a aquesta Casa	4,000	4,000
Total d'Ingressos.....		<u>112,400</u>

PRESSUPOST DE DESPESES

1 Facultatius.....	16,500
2 Empleats.....	39,383
3 Queviures, utensilis i combustibles.....	660,000
4 Farmàcia.....	12,000
5 Llits, robes i mobiliari.....	38,000
6 Practicants, dides i servents.....	278,402
7 Despeses de Càtedra i objectes d'educació.....	3,000
8 Despeses reproductives.....	21,500
9 Càrregues de l'Establiment.....	3,387
10 Culte i clerecia.....	5,700
11 Despeses generals.....	157,928
Total de Despeses.....	<u>1.235,800</u>

R e s u m

Total d'Ingressos.....	112,400
Total de Despeses.....	1.235,800
Dèficit.....	<u>1.123,400</u>

ANEX NÚM. 6

ESTABLIMENTS DE BENEFICÈNCIA DE GIRONA

PRESSUPOST D'INGRESSOS

Any econòmic 1922-23

Capítol I

CASA DE MISERICÒRDIA

<u>Partida</u>	<u>Censos</u>	<u>Pesetes</u>
1	A cobrar de la Diputació dels ingressos que es calculen per aquest concepte.....	100
2	Ídem íd. per les pensions de diversos censos de propietaris de Sarrià.....	152'08
<i>Rendes</i>		
3	A cobrar de la Diputació de Girona per l'import líquid del producte de la renda de les inscripcions intransferibles.....	20,926'56
4	Ídem íd. per l'import líquid del producte de la renda de les làmines del dente perpetu al 4 per 100.....	1,456
	<i>Suma i segueix.....</i>	<u>22,634'64</u>

<u>Partida</u>		<u>Pessetes</u>
	<i>Suma anterior</i>	22,634'64
	<i>Tallers</i>	
5	Per reintegrament de les re- meses fetes a la presó pel taller d'espardenyeria	400
6	Producte de manufactures . .	250
	<i>Imprenta</i>	
7	Producte de treballs d'im- premta i cobrança d'edic- tes i subscripcions al <i>Bul- lletí Oficial</i>	11,700
8	A cobrar de la Diputació per la impressió del <i>Bulletí Oficial</i> , deduïda la cobrança de subscripcions i edictes .	13,214
9	Ídem íd. pels treballs d'im- pressió del Cens electoral .	8,321
	<i>Eventuals</i>	
10	Producte de la venda d'efec- tes inútils	150
11	Producte d'estades d'asilats .	1,460
12	Producte de donacions, lle- gats i almoines	300
		<u>58,429'64</u>

Capítol III

HOSPITAL

Censos

13	Per les quantitats que es cal- culen de probable ingrés durant l'any	200
	<i>Sumes i segueix</i>	200
		<u>58,429'64</u>

Partida		Pesetes
	<i>Sumes anteriors...</i>	200 58,429'64
<i>Rendes</i>		
14	A cobrar de la Diputació l'import líquid de les inscripcions intransferibles.....	16,651'52
15	Ídem íd per l'import líquid dels interessos de la Renda perpètua, al 4 per 100...	1,171'20
16	Ídem íd. pels interessos de les accions del Banc d'Espanya.....	630
17	Ídem íd. per la tercera part de la Causa pia Sala i Amat	14'71
<i>Eventuals</i>		
18	Per la venda d'efectes inútils.	480
19	Producte d'estades d'asilats.	5,825
20	Donatius, llegats i almoines.	400
21	Per les estades del Patronat de Convalescència.....	1,200 26,572'43

Capítol IV

M A N I C O M I

<i>Eventuals</i>		
22	Productes d'estades de dements.....	8,004'30
23	Producte de la venda d'efectes inútils.....	410'55
24	Reintegraments probables durant l'any.....	200 8,614'85
	<i>Suma i segueix.....</i>	93,616'92

<u>Partida</u>	<u>Pessetes</u>
<i>Suma anterior.....</i>	93,616'92

Capítol V

INGRESSOS GENERALS

Reintegraments

25	Per l'import dels medicaments que se subministren a la presó.....	650	
26	Per l'import del pa que se subministra a la presó....	4,136'65	4,786'65
	Total d'Ingressos.....		<u>98,403'57</u>

PRESSUPOST DE DESPESES

Any econòmic 1922-23

Capítol I

DESPESES GENERALS

<u>Partida</u>			<u>Pessetes</u>
1	Administració i Intervenció	44,714'32	
2	Queviures i combustibles..	459,000	
3	Farmàcia.....	33,770	
4	Pleca.....	12,302'32	
5	Conservació d'edificis.....	13,000	
6	Altres despeses.....	43,637'62	606,424'26
	<i>Suma i segueix...</i>		606,424'26

<u>Partida</u>	<u>Pesetes</u>
Suma anterior.	606,424'26

Capítol II

CASA DE MISERICÒRDIA

1 Queviures i utensilis.....	9,261	
2 Personal.....	5,904	
3 Culte i clerecia.....	2,025	
4 Mobiliari, robes i neteja..	28,000	
5 Escoles.....	8,810'79	
6 Tallers.....	41,329	
7 Impremta.....	<u>34,968'36</u>	130,298'15

Capítol III

CASA DE MATERNITAT

1 Queviures i utensilis.....	4,430	
2 Personal.....	47,180	
3 Culte i clerecia.....		
4 Mobiliari, robes i neteja..	3,090	
5 Escoles.....	<u>625</u>	55,325

Capítol IV

HOSPITAL

1 Queviures.....	21,165	
2 Personal.....	40,205	
3 Culte i clerecia.....	1,983'33	
4 Mobiliari, robes i neteja....	<u>25,285</u>	88,638'33
Suma i segueix.....		880,685'74

Partida	Pesetes
Suma anterior....	880,685'74

Capítol V

MANICOMI

1	Queviures i combustibles..	5,765	
2	Personal.....	28,130	
3	Culte i clerecia.....	1,600	
4	Mobiliari, robes i neteja....	40,851'20	
5	Laboratori.....	5,180	
6	Altres despeses.....	1,500	83,026'20
	Total de Despeses.....		<u>963,711'94</u>

R e s u m

Total d'Ingressos.....	98,403'57
Total de Despeses.....	<u>963,711'94</u>
Dèficit.....	<u>865,308'37</u>

ANEX NÚM. 7

ESTABLIMENTS DE BENEFICÈNCIA DE LLEYDA

PRESSUPOST D'INGRESSOS

Any econòmic 1922-23

Capítol I

CASA DE MISERICÒRDIA

*Rendes*PartidaPemetes

- 1 Pels interessos de les làmines intransferibles al 4 per 100 a favor de la Beneficència provincial, els nombres i capital de les quals s'expressen a continuació, deduït el 20 per 100 que es descompta al Tresor.

<u>Nombres</u>	<u>Capitals nominals</u>	<u>Interès</u>	
2070	227'08	7'27	
2071	1,118'78	37'89	
2079	80,684'11	2,581'88	2,627'04
2 Per 1/3 de 4/5 de la làmina del Deute perpetu intransferible al 4 per 100 procedent de la			
			<u>Suma i segueix..... 2,627'04</u>

<u>Partida</u>	<u>Pessetes</u>
<i>Suma anterior....</i>	2,627'04
Fundació Pia Almoïna, número 160, de capital nominal 3.184,087'11 pessetes, deduït el 20 per 100 al Tresor i el 10 per 100 sobre el líquid que per administració reté la Junta provincial de Beneficència encarregada de la custòdia de la renda, segons R. O. de 9 de juliol de 1909	24.453'78
<i>Llegats</i>	
3 Producte de la deixa de D. Domènec Tey	266'67
<i>Impremta</i>	
4 Ingressos (Impremta) per manufactures.....	15,000
5 Subscripció al <i>Bulletí Oficial</i> dels 324 Ajuntaments, a raó de 20 pessetes anuals	6,480
<i>Ingressos eventuals</i>	
6 Producte eventual d'almoïnes.	100
7 Producte de la venda de sacs buits	1,000
8 Ingrés líquid de la venda de vuit porcs mantinguts de les deixes de l'Asil, a 250 pessetes un.....	2,000
9 Per a l'alienació d'efectes inútils.	250
	<u>52,177'49</u>
<i>Suma i segueix....</i>	52,177'49

Partida	Pessetes
Suma anterior....	52.177'49

Capítol II

CASA DE MATERNITAT

Rendes

1	Pels interessos de la làmina perpètua intransferible al 4 per 100 de la Casa de Maternitat, núm. 2,072, de capital nominal 81.725'71 pessetes, deduït el 20 per 100 al Tresor ...	2.615'20	
2	Pel 1/3 de 4/5 de la Làmina del Deute perpetu intransferible al 4 per 100 procedent de la Fundació Pia Almoïna, número 160, de capital nominal 3.184,087'11 pessetes, deduït el 20 per 100 al Tresor i el 10 per 100 sobre el líquid que per administració reté la Junta provincial de Beneficència encarregada de la custòdia i distribució de la renda, segons R. O. de 9 de juliol de 1909.....	24.453'83	
3	Producte de la casa núm. 3 del carrer de Sant Antoni.....	1,750	
<i>Ingressos eventuals</i>			
4	Per donatius i llegats que pugui haver-hi durant l'exercici	200	20,019'03
	Suma i segueix....		81,196'52

<u>Partida</u>		<u>Pessetes</u>
	<i>Suma anterior...</i>	81,196'52
Capítol III		
HOSPITAL		
<i>Finques i rendes</i>		
1	Arrendament de sales per a militars, deduït l'1'20 per 100 que descompta la Intendència	2,964
2	Arrendament de la casa anomenada del Capellà.....	480
3	Arrendament de la casa número 87 del carrer Major....	660
4	Arrendament d'uns baixos de l'Hospital, esquerra, entrant	270
5	Arrendament d'uns altres baixos de l'Hospital.....	240
6	Arrendament de la planta baixa del carrer de Blondel..	270
7	Arrendament de la planta baixa del carrer de Blondel a Joan Papiol.....	540
8	Arrendament de la planta baixa del carrer de Blondel a S. Farran.....	360
9	Arrendament d'una peça de terra, terme de Sant Ruf o Pardines Baixes.....	75
10	Arrendament d'una altra en el terme de Camprodon.....	100
11	Pensió anual del cens que presta a l'Hospital de Santa Ma-	
	<i>Sumes i segueix...</i>	5,959
		81,196,52

Partida		Pesetes
	<i>Sumes anteriors....</i>	5,959 81,196'52
	ria, Agustí del Rei, pel Casino possibilista, deduït el 12 per 100.	10'56
12	Pensió anual del cens que presta a l'Hospital de Santa Maria D. Josep Monné, deduït el 12 per 100.	9'86
13	Productes de la manda de don Domènec Tey.	266'67
14	Pels interessos de les làmines intransferibles al 4 per 100 a favor de l'Hospital de Lleyda, els nombres i capitals nominals de les quals s'expressen a continuació, deduït el 20 per 100 que correspon a l'Estat.	

Nombres	Capitals nominals	Interès	
2064	382'91	12'25	
2065	562'16	17'98	
2066	362'22	11'59	
2067	255'33	8'17	
2068	103,599'92	3,315'19	
2076	8,289'57	265'56	
2077	61,645'57	1,972'66	
2078	1,176'17	37'64	5,641'04

Ingressos eventuais

15	Càlcul dels donatius i llegats que puguin fer-se durant l'exercici.	25
	<i>Sumes i segueix....</i>	11,912'13 81,196'52

Partida		Pessetes
	<i>Sumes anteriors</i>	11,912'13
16	Es calcula per reintegrament d'estades causades per malalts que no siguin pobres o a càrrec de Societats o Companyies.....	1,000
17	Per l'aprofitament de despulles i venda d'efectes inútils....	125
18	Producte dels drets de Sagristia per cada funeral que se celebri a l'església de l'Hospital, calculant-los a raó de 2'50 pessetes.....	25
	Total d'Ingressos.....	<u>13,062'13</u>
		<u>94,258'65</u>

PRESSUPOST DE DESPESES

Capítol I

DESPESES GENERALS

1	Administració i Intervenció.	28,362	
2	Queviures i combustible.....	249,568'75	
3	Farmàcia.....	13,150	
4	Fleca.....	3,750	
5	Conservació d'edificis.....	17,747'50	
6	Altres despeses.....	8,640	
7	Escola.....	2,500	323,718'25

Capítol II

CASA DE MISERICÒRDIA

1	Queviures i utensilis.....	1,200	
2	Personal facultatiu.....	18,250	
	<i>Sumes i seguir</i>	19,450	323,718'25

Partida		Pesetes
	Sumes anteriors....	19,450
		323,718'25
3	Culte i clerecia.....	2,800
4	Mobiliari, robes i neteja. ...	18,000
5	Escoles.....	7,755
6	Tallers.....	20,500
7	Impremta.....	23,654
8	Càrregues.....	12'48
		92,171'48

Capítol III

CASA DE MATERNITAT

1	Queviures.....	600	
2	Personal facultatiu.....	43,625	
3	Mobiliari, robes, útils i neteja.....	12,300	
4	Altres despeses.....	2,300	
5	Culte i clerecia.....	1,940	
6	Càrregues.....	460	61,225

Capítol IV

HOSPITAL

1	Queviures.....	1,200	
2	Personal facultatiu.....	24,495	
3	Culte i clerecia.....	1,450	
4	Mobiliari, utensilis, robes i neteja.....	4,800	
5	Altres despeses.....	500	32,445
	Total de Despeses.....		509,559'73

	<u>Pessetes</u>
<i>R e s u m</i>	
Importen els Ingressos	94,258'65
Importen les Despeses	<u>509,559'73</u>
Dèficit.....	<u><u>415,301'08</u></u>

ANEX NÚM. 8

ESTABLIMENTS DE BENEFICÈNCIA DE TARRAGONA

PRESSUPOST D'INGRESSOS

Any econòmic 1922-23

Capítol I

CASA DE MISERICÒRDIA

<u>Partida</u>	<u>Ptes.</u>
<i>Rendes</i>	
1 Pel producte de dos bancals de terra en el terme de Ribarroja llegats a la Casa de Misericòrdia per la mare de la difunta asilada Raimonda Castellví, avui llogats per	30 30

Capítol II

CASA DE MATERNITAT

<i>Rendes</i>	
1 Venda d'efectes inútils	150
2 Donatius, llegats i almoines	100
3 Assistència d'asilats a enterraments. ...	500 750
Total d'Ingressos.....	780

PRESSUPOST DE DESPESES

Capítol I

DESPESES GENERALS

Partida		Pesetes
1	Administració i Intervenció,	22,875
2	Queviures, combustibles i utensilis.	119,482
3	Infermeria.	3,950
4	Fleca.	2,450
5	Mobiliari, robes i neteja.	30,500
6	Culte i clerecia.	3,200
7	Conservació d'edificis.	17,000
8	Altres despeses.	4,950
		<u>204,407</u>

Capítol II

CASA DE MISERICÒRDIA

1	Personal.	10,225
2	Escoles.	8,730
3	Tallers.	4,200
4	Altres despeses.	5,550
		<u>28,705</u>

Capítol III

CASA DE MATERNITAT

1	Queviures.	9,000
2	Personal.	16,275
3	Personal de dides.	17,600
4	Altres despeses.	4,350
		<u>47,225</u>
	Total de Despeses.	<u>280,337</u>

Pesetes*R e s u m*

Importen els Ingressos.....	780
Importen les Despeses.....	<u>280,337</u>
Dèficit.....	<u><u>279,557</u></u>

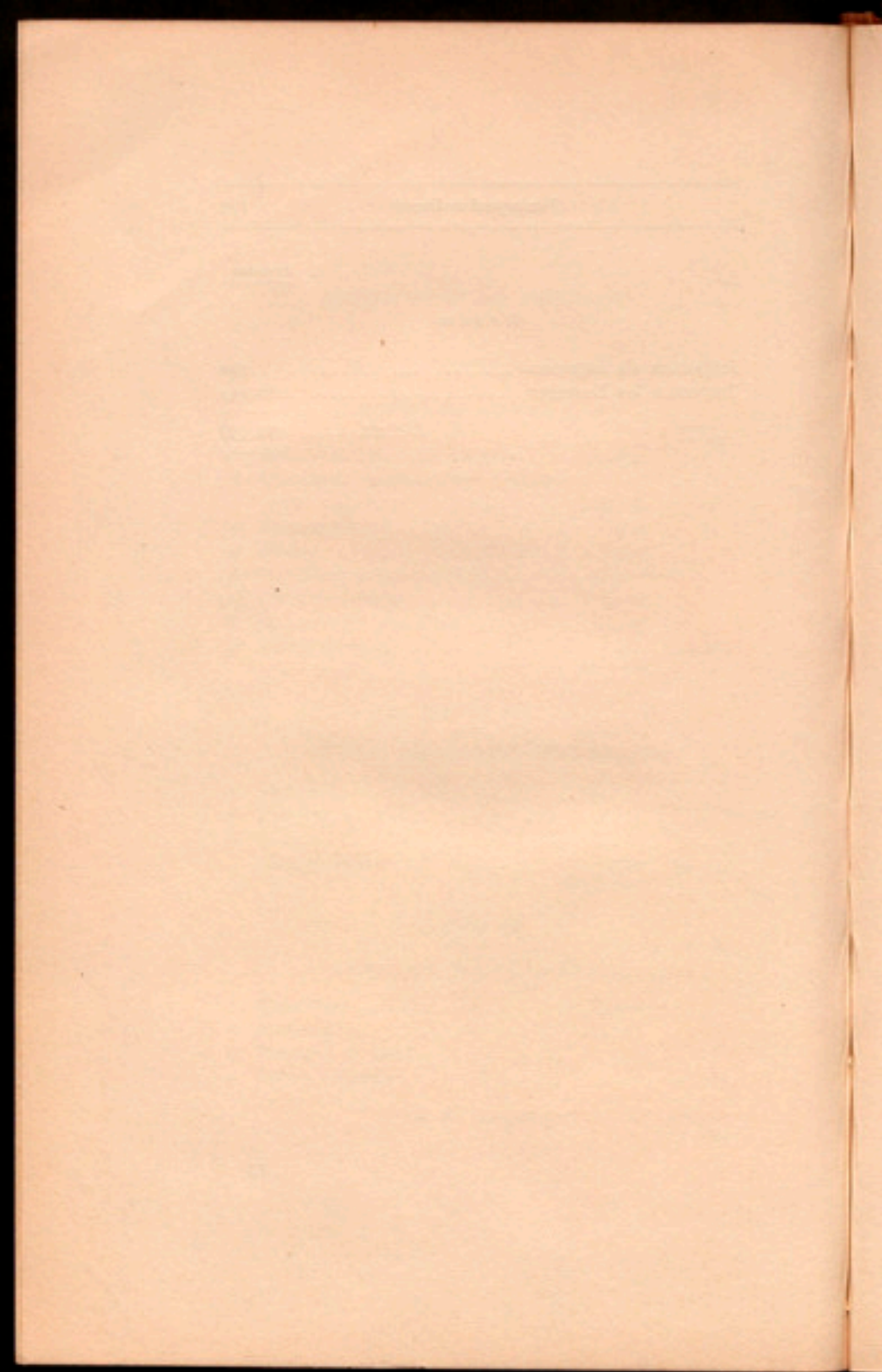

ANEX NÚM. 9

ESCOLA SUPERIOR DELS BELLS OFICIS

Any econòmic de 1922-23

PRESSUPOST D'INGRESSOS

Partida	Pesetes
1 Matrícules.....	2,500
Total d'Ingressos.....	2,500

PRESSUPOST DE DESPESES

Personal docent

1 Professor de Dibuix i Color.....	4,000
2 Professor d'Escultura.....	4,000
3 Professor d'Història de l'Art.....	4,000
4 Professor de Tapisseria.....	4,000
5 Professor de Construcció i Anàlisi	4,000
6 Professor de Pràctiques de Cerà-	
mica.....	2,000
7 Professor de Química Ceràmica...	3,000
8 Professor de Floricultura.....	3,000
9 Professor d'Estudis gràfics de Pus-	
teria i projectes.....	3,000
10 Professor d'Estudis gràfics de Ce-	
ràmica i projectes.....	3,000
11 Professor d'Estudis gràfics de Jar-	
dineria i projectes.....	3,000
<i>Suma i segueix...</i>	37,000

<u>Partida</u>		<u>Pesetes</u>
	<i>Suma anterior....</i>	37,000
12	Professor de Geometria descriptiva i perspectiva.....	2,000
13	Fuster pràctic (gratificació).....	2,500
14	Jardiner pràctic.....	<u>2,000</u>
		43,500
	<i>Personal administratiu</i>	
15	Director.....	1,000
16	Secretari.....	3,000
17	Oficial de Secretaria.....	1,000
18	Tres bidells.....	<u>4,500</u>
		9,500
	<i>Altres despeses</i>	
19	Jornals d'Auxiliars pràctics.....	12,500
20	Material d'ensenyament.....	12,500
21	Material de Secretaria.....	1,500
22	Biblioteca.....	<u>2,500</u>
		29,000
	Total de Despeses.....	<u><u>82,000</u></u>

R e s u m

Total d'Ingressos.....	2,500
Total de Despeses.....	<u>82,000</u>
Déficit.....	<u><u>79,500</u></u>

ANEX NÚM. 10

ESCOLA SUPERIOR DELS BELLS OFICIS

(Classes lliures, procedents de l'Escola d'Art i Indústries,
a amortitzar quan vaguin.)

Any econòmic de 1922-23

PRESSUPOST DE DESPESES

<u>Partida</u>	<u>Pesetes</u>
1 Professor de Dibuix i Pintura aplicats a les labors de la dona.....	3,000
2 Professor d'Estudi de la composició artística de les aquarel·les i altres procediments.....	3,000
3 Dos auxiliars, a 1,500 pessetes.....	3,000
4 Personal subaltern.....	720
5 Material d'ensenyament.....	1,000
Total de Despeses.....	<u>10,720</u>

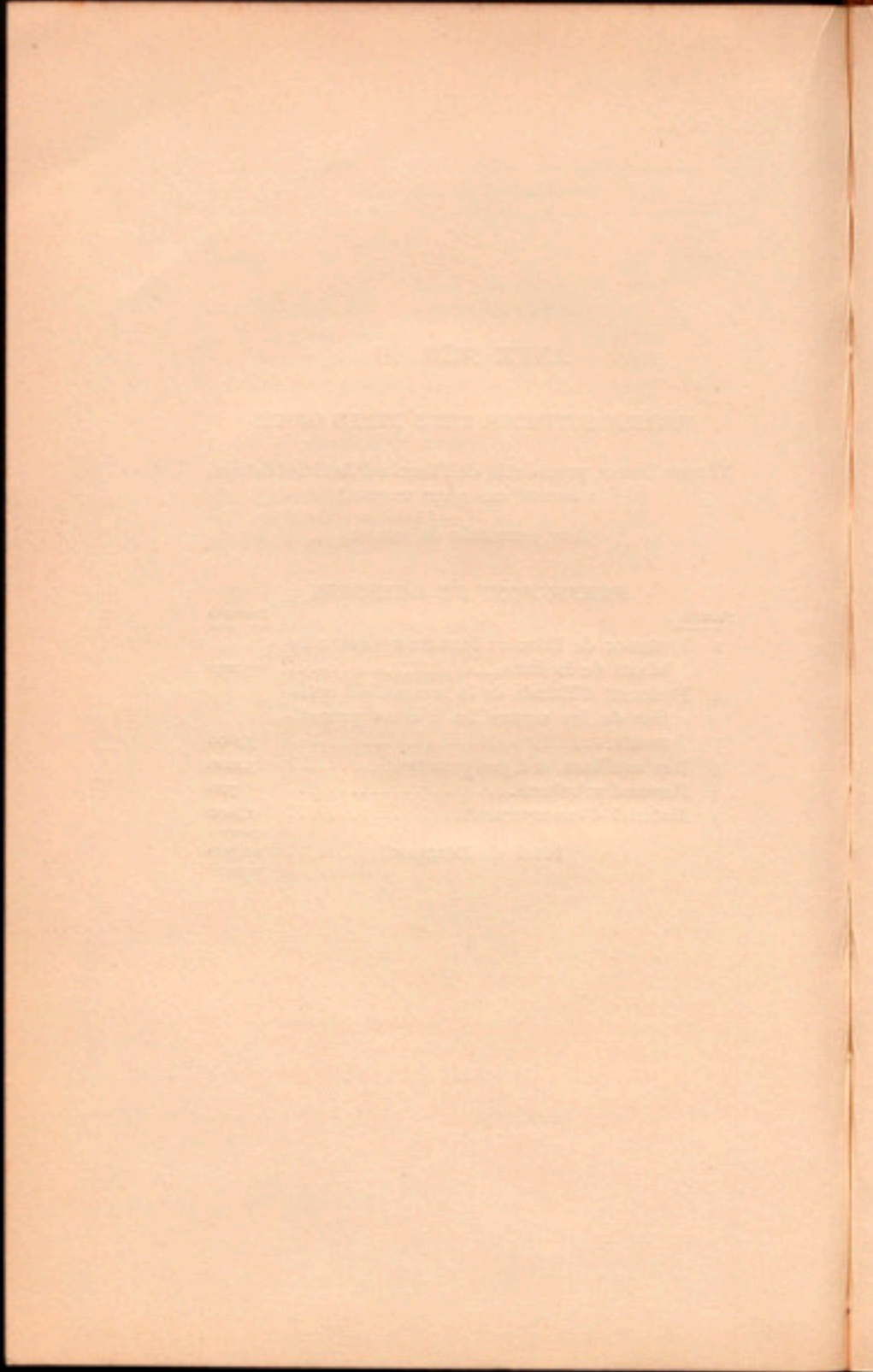

ANEX NÚM. 11

ESCOLA TÈCNICA D'OFICIS D'ART

Any econòmic de 1922-23

PRESSUPOST D'INGRESSOS

<u>Partida</u>	<u>Pessetes</u>
1 Matrícules.....	1,000
Total d'Ingressos.....	1,000

PRESSUPOST DE DESPESES

Personal docent

1 Professor de Dibuix i Color.....	2,000
2 Professor d'Escultura.....	2,000
3 Dos Professors de Realitzacions..	4,000
4 Professor d'Ensenyament general.	2,000
5 Professor d'Història de l'Art....	1,250
6 Professor d'Història de l'Art apli- cada als Oficis.....	1,250
7 Professor d'Aritmètica, Àlgebra i Geometria.....	900
8 Professor de Física i Química....	900
9 Professor de Construcció.....	900
10 Professor de Geometria descriptiva.	900
11 Professor de Dibuix de taller (me- talls).....	500
12 Professor de Dibuix de taller (fusta)	500
<i>Suma i segueix.....</i>	17,100

Partida		Pessetes
	<i>Suma anterior.....</i>	17,100
13	Professor d'Escultura aplicada a la talla.....	500
14	Professor d'Escultura aplicada al repujat i cisellat.....	500
		<u>18,100</u>
<i>Mestres d'Obrador</i>		
<i>Arts de la Fusta</i>		
15	Mestre d'Ebenisteria.....	1,500
16	Mestre Tallista.....	1,500
		<u>3,000</u>
<i>Arts del Metall</i>		
17	Mestre Argenter.....	1,500
18	Mestre Repujador.....	1,500
19	Mestre Joier.....	1,500
		<u>4,500</u>
<i>Personal administratiu</i>		
20	Director.....	3,000
21	Assistent, Director i Secretari....	2,000
22	Oficial de Secretaria.....	1,000
23	Tres bidells.....	2,500
		<u>8,500</u>
<i>Altres despeses</i>		
24	Auxiliars temporers.....	2,000
25	Cursets complementaris (conferències, lectures, visites, biblioteques).....	2,000
26	Material de classes.....	10,000
27	Material de Secretaria.....	1,000
28	Despeses d'instal·lació.....	15,000
		<u>30,000</u>
	Total de Despeses.....	<u><u>64,100</u></u>

R e s u m

	<u>Pesetes</u>
Total d'Ingressos.....	1,000
Total de Despeses.....	<u>64,100</u>
Dèficit.....	<u><u>63,100</u></u>



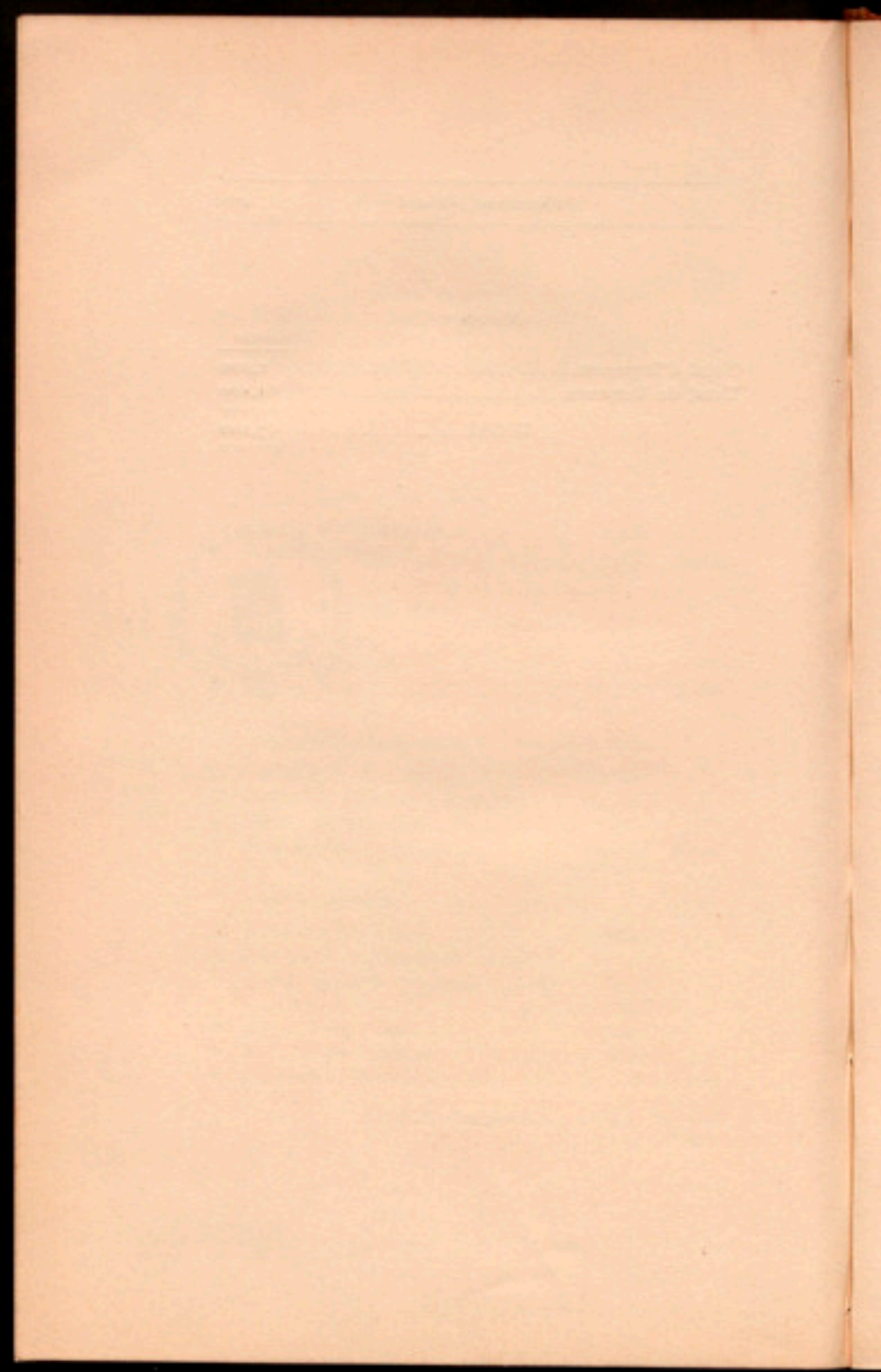

ANEX NÚM. 12

ESCOLA DEL TREBALL

Any econòmic de 1912-23

PRESSUPOST D'INGRESSOS

<i>Partida</i>	<i>Pesetes</i>
1 Import de drets de matrícula.....	4,000
2 Import del material construït en els tallers de l'Escola.....	45,000
Total d'Ingressos.....	49,000

PRESSUPOST DE DESPESES

Personal docent

Direcció

1 Per la Direcció.....	2,000	2,000
------------------------	-------	-------

Secció de Mecànica aplicada

Departament

de Manyans mecànics

2 Professor d'Aritmètica, Àlgebra, Geometria i Trigonometria (tres cursos).....	2,000	
3 Professor de Física i Química (dos cursos).....	1,500	
Sumes i segueix.....	3,500	2,000

<u>Partida</u>	<u>Pesetes</u>	
<i>Sumes anteriors.....</i>	3,500	2,000
4 Professor de Mecànica (dos cursos) i de Tecnologia mecànica (un curs).....	2,000	
5 Professor de Dibuix (tres cursos)..	1,500	
6 Professor Auxiliar per a la classe de Dibuix.....	1,000	
7 Un segon Professor auxiliar interl per a les classes de Dibuix.....	450	
8 Professor de Pràctiques i Tecnologia (un curs).....	1,000	
9 Professor de Matemàtiques de primer curs (dos grups).....	1,750	
10 Professor de Nocions de Ciències (dos grups).....	600	
11 Gratificació als Professors encarregats dels cursos d'Ampliació...	1,000	
12 Contramestre de pràctiques de taller (quatre cursos).....	1,500	14,300
Departament de Fonedors i Modelistes		
13 Professor de Matemàtiques (tres cursos).....	2,000	
14 Professor de Física, Química i Mecànica (tres cursos).....	2,000	
15 Professor de Dibuix (tres cursos).	1,500	
16 Professor de pràctiques de taller (tres cursos).....	3,000	
17 Contramestre fonedor de bronze i altres metalls.....	1,500	
18 Contramestre fonedor de ferro....	1,500	
19 Contramestre modelista (tres cursos).....	1,500	13,000
<i>Suma i segueix.....</i>		29,300

<u>Partida</u>		<u>Pesetes</u>
	<i>Suma anterior.....</i>	29,300
	Departament de Conductors de Màquines de vapor i gas	
20	Professor de coneixements teòric i pràctic de les calderes i màquines de vapor i gas.....	3,000
21	Mestre conductor mecànic.....	1,500
22	Fogainer.....	1,000
		5,500
	Departament d'Automòbils	
23	Professor de motors de combustió interna per a automobilisme i aviació.....	1,500
24	Ajudant per a la classe del dit pro- fessor.....	750
		2,250
	Departament de Caldereria i derivats (dos cursos)	
25	Professor de Matemàtiques (dos cursos.....)	1,750
26	Professor de Nocions de Ciències i de Física i Mecànica (primer curs)	1,250
27	Professor de Dibuix (dos cursos)..	1,000
28	Professor de Tecnologia i Direcció del taller.....	1,000
29	Contramestre de pràctiques de ta- ller.....	1,000
		6,000
	Despeses generals de la Secció	
30	Gratificació per al Degà de la Secció.	1,000
31	Dos Ajudants-tècnics interins.....	4,000
		5,000
	<i>Suma i segueix.....</i>	48,050

<u>Partida</u>			<u>Pesetes</u>
	<i>Suma anterior</i>		48,050
<i>Secció d'Electrotècnia</i>			
Departament d'Electricistes			
32	Professor de Matemàtiques de primer curs (primer i segon grup).	1,750	
33	Professor de Matemàtiques (segon i quart curs).....	1,500	
34	Professor de Nocions de Ciències, Tècnica general i Coneixement de materials i Mecànica hidràulica.....	2,000	
35	Professor d'Electricitat.....	2,000	
36	Professor de Dibuix (tres cursos).	1,500	
37	Professor de pràctiques de taller (quatre cursos).....	3,000	
38	Contramestre d'Electricitat (quatre cursos).....	1,500	
39	Professor de Tecnologia elèctrica especial.....	1,250	
40	Professor Auxiliar interí per a les classes de Dibuix.....	450	14,950
Despeses generals de la Secció			
41	Gratificació per al Director de la Secció.....	500	
42	Ajudant tècnic interí.....	2,000	2,500
<i>Secció d'Indústries Químiques</i>			
43	Professor de Nocions de Física i Química (primer curs).....	1,000	
44	Professor de Química amb Nocions d'Anàlisi químic (segon curs)...	1,000	
	<i>Sumes i segueix</i>	2,000	65,500

Partida		Pessetes
	<i>Sumes anteriors</i>	2,000 65,500
45	Professor de Química amb Nocions de Tecnologia Química (tercer curs).....	1,250
46	Professor de Física i Química (classe pràctica, tres cursos).....	1,500
47	Professor de Matemàtiques (dos cursos).....	1,500 6,250
Despeses generals de la Secció		
48	Gratificació per al Director de la Secció.....	500
49	Ajudant-tècnic interí de la Secció	2,000
50	Professor auxiliar de pràctiques...	450
51	Servent del Laboratori.....	300 3,250
<i>Secció d'Arts de la Construcció</i>		
52	Arquitecte Professor de Dibuix (comú a les dues especialitats), Tecnologia i Pràctiques de fusteria.....	3,000
53	Professor d'Aritmètica i Àlgebra aplicades a l'art del fuster (dos cursos).....	1,500
54	Professor de Geometria elemental, Trigonometria, Geometria descriptiva i Perspectiva (dos cursos).....	1,500
55	Professor de Mecànica i Física aplicada (un curs).....	1,000
56	Professor Auxiliar per a la classe de Dibuix.....	450
57	Professor repetidor interí per a classes teòriques de primer curs.	900 8,350
	<i>Suma i segueix</i>	83,350

<u>Partida</u>		<u>Pesetas</u>
	<i>Suma anterior.....</i>	83,350
	Departament de Fusteria	
58	Professor d'armadures, portes i finestres.....	1,000
59	Mestre de taller.....	<u>1,500</u> 2,500
	Departament d'obres	
60	Professor de Construccions i Coneixement de materials.....	2,000
61	Auxiliar pràctic.....	<u>1,000</u> 3,000
	Despeses generals de la Secció	
62	Gratificació per al Degà de la Secció.....	500
63	Ajudant-tècnic interf de la Secció.....	<u>2,000</u> 2,500
	<i>Secció d'Indústries Tèxtils</i>	
64	Professor de Teixit mecànic.....	3,000
65	Professor de Teoria de teixits....	2,000
66	Contramestre de teixits.....	1,500
67	Professor de Dibuix general i de teixits.....	1,500
68	Professor de Matemàtiques i Ciències naturals.....	2,000
69	Professor de Tecnologia tèxtil....	1,250
70	Professor d'Anàlisi i fabricació d'Acabats i preu de cost.....	1,250
71	Professor de Filatura.....	900
72	Contramestre de pràctiques de filatura.....	600
73	Ajudant filador per a les pràctiques.....	<u>150</u> 14,150
	Despeses generals de la Secció	
74	Gratificació per al Director interf de la Secció.....	<u>500</u>
	<i>Sumes i segueix.....</i>	500 105,500

Partida		Pesetes
	<i>Sumes anteriors.....</i>	500 105,500
75	Ajudant-tècnic interf de la Secció.	2,000
76	Per a completar l'organització de la Secció de filats i ampliar la de teixits.....	2,000 4,500
	<i>Altres ensenyaments</i>	
77	Professor de Francès, a amortitzar quan vagui.....	3,000
78	Ensenyament de llenguatges per a l s Seccions de Manyans, Calderers i Electricistes.....	2,000
79	Cursets de preparació.....	4,000
80	Cursets d'especialitats, conferències, excursions i viatges d'estudi	8,000
81	Curset d'Humanitats.....	1,500
82	Cursos d'ampliació, perfeccionament i repetició.....	3,000
83	Subvenció a alumnes becaris procedents de l'Escola.....	14,400
84	Ajudants preparadors temporers..	1,500 37,400
	<i>Personal administratiu</i>	
85	Secretari general.....	4,000
86	Oficial.....	3,500
87	Oficiala auxiliar.....	1,950
88	Mecanògrafa.....	2,600
89	Mecanògrafa auxiliar.....	1,200
90	Oficial tècnic.....	2,500
91	Bibliotecària.....	2,000
92	Organització de l'Arxiu i treballs extraordinaris.....	2,500
93	Jornals dels bidells i mossos.....	15,900
94	Per a pagar a Hisenda l'impost sobre sous i gratificacions.....	8,500 44,650
	<i>Suma i segueix.....</i>	192,050

<u>Partida</u>		<u>Pesetes</u>
	<i>Suma anterior.....</i>	192,050
95	Enginyer Cap dels Tallers.....	3,000
96	Mecanògrafa per a l'Administració dels tallers.....	1,100
97	Contramestres interins operaris, jornalers i peons.....	<u>56,000</u> 60,100
	<i>Material</i>	
98	Llibres, revistes i despeses de Bi- blioteca.....	4,000
99	Despeses d'oficina, material d'en- senyament, publicacions, com- bustible, entreteniment de l'edi- fici i útils del treball.....	26,000
100	Primeres matèries i utillatge per als tallers.....	27,500
101	Energia motriu, enllumenatge i ca- lefacció.....	5,500
102	Quantitat a retornar amb premi als alumnes.....	4,000
103	Ampliació del local de la Biblioteca.	<u>5,000</u> 72,000
	Total de Despeses.....	<u><u>324,150</u></u>

R e s u m

Pressupost d'Ingressos.....	49,000
Pressupost de Despeses.....	<u>324,150</u>
Dèficit.....	<u><u>275,150</u></u>

ANEX NÚM. 13

ESCOLA D'ALTS ESTUDIS COMERCIALS

Any econòmic de 1922-23

PRESSUPOST D'INGRESSOS

Partida	Pessetes
1 Matricules.....	2,000
Total d'Ingressos.....	2,000

PRESSUPOST DE DESPESES

Personal

1 Director.....	3,000
2 Professor de Geografia econòmica.....	4,000
3 Professor de Mercologia ...	4,000
4 Professor d'Organització d'Empreses.....	4,000
5 Professor d'Aritmètica mercantil.....	4,000
6 Professor de Dret del Comerciant.....	3,000
7 Professor de Duanes i Transports	4,000
8 Professor de Moneda i Banca.	4,000
9 Professor d'Economia i Política social.....	3,000
<i>Suma i segueix.....</i>	33,000

<u>Partida</u>		<u>Pessetes</u>
	<i>Suma anterior.</i>	33,000
10	Auxiliars.....	4,800
11	Secretari.....	4,000
12	Escrivent.....	1,200
13	Auxiliar d'escrivent.....	780
14	Ordenança.....	1,500
15	Per pagament d'impostos sobre sous i gratificacions..	3,927'80
		<u>49,207'80</u>
	<i>Altres despeses</i>	
16	Biblioteca de l'Escola.....	1,000
17	Material de Laboratori.....	1,000
18	Material dels altres grups...	1,000
19	Llum, calefacció, etc.....	500
20	Impresos.....	500
21	Despeses generals.....	1,000
		<u>5,000</u>
	Total de Despeses.....	<u><u>54,207'80</u></u>

R e s u m

Total d'Ingressos.....	2,000
Total de Despeses.....	<u>54,207'80</u>
Dèficit.....	<u><u>52,207'80</u></u>

ANEX NÚM. 14

ESCOLA D'ADMINISTRACIÓ

Any econòmic de 1922-23

PRESSUPOST D'INGRESSOS

<u>Partida</u>		<u>Pesetes</u>
1	Beca de l'Associació de llicenciats.....	340
2	Drets d'ingrés i de matrícula.....	2,750
3	Import de les beques que paga l'Ajunta- ment de Barcelona.....	1,006'91
	Total d'Ingressos.....	<u>4,096'91</u>

*PRESSUPOST DE DESPESES**Despeses d'Ensenyament*

1	Honoraris al Professor i die- tes d'exàmens i revàlides.	25,499'92	
2	Gratificació al Professor de la càtedra de Taquigrafia..	<u>1,500</u>	26,999'92

Personal administratiu

3	Gratificació al Director.....	1,000	
4	Gratificació al Secretari.....	500	
5	Sou de l'Oficial de Secretaria.	<u>2,500</u>	4,000
	Suma i segueix....		<u>30,999'92</u>

<u>Partida</u>		<u>Pesetes</u>
	<i>Suma anterior .</i>	30,999'92
	<i>Altres despeses</i>	
6	Despeses petites.....	600
7	Adquisició de llibres.....	1,000
8	Imprevistos.....	1,000
9	Per pagament a la Hisenda de l'impost sobre sous i gratificacions.....	3,200
		<u>5,800</u>
	Total de Despeses	<u><u>36,799'92</u></u>
 <i>R e s u m</i> 		
	Total d'Ingressos.....	4,096'91
	Total de Despeses.....	<u>36,799'92</u>
	Déficit.....	<u><u>32,703'01</u></u>

ANEX NÚM. 15

ESCOLA D'INFERMERES AUXILIARS DE MEDICINA

Any econòmic de 1922-23

PRESSUPOST D'INGRESSOS

Partida	Pessetes
1 Matrícules	1,000
Total d'Ingressos	1,000

PRESSUPOST DE DESPESES

Professors numeraris

1 Anatomia	3,000	
2 Bromatologia	3,000	
3 Higiene	3,000	9,000

Professors adherits

4 Física i Química.....	1,200	
5 Ètica professional.....	500	
6 Professors temporers de pràctiques.	1,000	
7 Professors temporers d'especialitats	1,500	
8 Professora de Recapitulació i ampliació dels coneixements d'Ensenyament primari i ampliació de coneixements de Cultura general.	1,200	
9 Un preparador temporer.....	1,200	
<i>Sumes i segueix...</i>	6,600	9,000

<u>Partida</u>		<u>Pessetes</u>
	<i>Sumes anteriors...</i>	6,600
10	Oficiala de Secretaria.....	2,000
11	Conserge.....	800
		<u>9,400</u>
	<i>Altres despeses</i>	
12	Gas, llum i calefacció.....	500
13	Laboratoris i material d'ensenyament.....	2,000
14	Impresos i material d'oficina.....	1,000
15	Despeses generals.....	800
		<u>4,300</u>
	Total de Despeses.....	<u><u>22,700</u></u>

R e s u m

Total d'Ingressos.....	1,000
Total de Despeses.....	<u>22,700</u>
Dèficit.....	<u><u>21,700</u></u>

ANEX NÚM. 16

ESCOLA SUPERIOR DE BIBLIOTECÀRIES

Any econòmic de 1922-23

PRESSUPOST D'INGRESSOS

<i>Partida</i>	<i>Pesetes</i>
1 Matrícules.....	985
2 Títols.....	1,050
Total d'Ingressos.....	2,035

PRESSUPOST DE DESPESES

Personal docent

1	Professor de Teoria i Història de la Cultura (primer i segon curs)...	4,500
2	Professor de Llengua llatina (primer i segon curs) i nocions de Llengua grega.....	4,500
3	Professor de Coneixements de les Ciències pures i aplicades i de llur classificació.....	3,000
4	Professor de Bibliologia, Biblioteconomia i Pràctiques de Biblioteques.....	4,000
5	Professor de Literatura general...	3,000
6	Professor d'Ètica, Dret usual i institucions fonamentals de Dret català.....	1,400
	<i>Suma i segueix.....</i>	20,400

<u>Partida</u>		<u>Pesetes</u>
	<i>Suma anterior.....</i>	20,400
7	Professor de Literatura catalana moderna.....	750
8	Professor de Bibliografia.....	1,875
9	Professor de preparació per a l'Ingrés	1,500
10	Professora auxiliar.....	<u>2,300</u>
		26,825
	<i>Personal administratiu</i>	
11	Gratificació al Director.....	1,000
12	Secretaria.....	1,500
13	Servent (servei de neteja).....	480
14	Bidell.....	<u>1,200</u>
		4,180
	<i>Altres despeses</i>	
15	Dietes d'exàmens de revàlida i d'ingrés.....	575
16	Llibres per al primer fons de la Biblioteca i complement d'instal·lació.....	4,700
17	Despeses menors de conservació del local i calefacció.....	500
18	Impresos i material d'escriptori..	500
19	Conferències i excursions.....	<u>1,000</u>
		7,275
	Total de Despeses.....	<u><u>38,280</u></u>
<i>R e s u m</i>		
	Total d'Ingressos.....	2,035
	Total de Despeses.....	<u>38,280</u>
	Déficit.....	<u><u>36,245</u></u>

ANEX NÚM. 17

EXTENSIÓ D'ENSENYAMENT TÈCNIC

Any econòmic de 1922-23

PRESSUPOST D'INGRESSOS

<u>Partida</u>	<u>Pessetes</u>
1 Matricules.....	6,500
Total d'Ingresos.....	6,500

PRESSUPOST DE DESPESES

1	Director.....	5,000	5,000
---	---------------	-------	-------

Personal d'Oficines

2	Secretari i Cap de propaganda	3,900	
3	Mecanògrafa.....	1,560	
4	Auxiliar.....	1,000	
5	Ordenança.....	1,950	8,410

Personal de correcció i instrucció

6	Corrector i unificador de textos.....	4,500	
7	Corrector d'exercicis.....	2,000	
	<i>Sumes i segueix..</i>	6,500	13,410

<u>Partida</u>		<u>Pessetes</u>
	<i>Sumes anteriors...</i>	6,500 13,410
8	Auxiliar i corrector d'exercicis.....	2,000
9	Per pagament de l'impost d'Utilitats.....	1,850'40 10,350'40
	<i>Redacció de textos i impressions</i>	
10	Originals.....	2,000
11	Impressions.....	2,050 4,050
	<i>Altres despeses</i>	
12	Segells, propaganda, material d'oficina, etc.....	2,500 2,500
	Total de Despeses.....	<u>30,310'40</u>

R e s u m

Total d'Ingressos.....	6,500
Total de Despeses.....	<u>30,310'40</u>
Dèficit.....	<u>23,810'40</u>

ANEX NÚM. 18

ESCOLA PROFESSIONAL PER A LA DONA

Any econòmic de 1922-23

PRESSUPOST D'INGRESSOS

<u>Partida</u>	<u>Pessetes</u>
1 40 matrícules per al Curs preparatori, a 40 pessetes.....	1,600
2 30 matrícules per al Curs de Vestits, a 40 pessetes.....	1,200
3 18 matrícules per al Curs de Roba blanca, a 40 pessetes.....	720
4 18 matrícules per al Curs de Capells, a 40 pessetes.....	720
5 2 matrícules per al Curs de Punes, a 40 pessetes.....	80
6 2 matrícules especials per a Dibuix, a 10 pessetes.....	20
7 3 diplomes, a 50 pessetes.....	150
Total d'Ingressos.....	4,490

PRESSUPOST DE DESPESES

Personal docent

1 Professora de Vestits.....	2,700
2 Professora segona de Vestits.....	2,700
3 Professora de Roba blanca.....	2,700
<i>Suma i segueix.....</i>	8,100

Partida		Pessetes
	<i>Suma anterior.....</i>	8,100
4	Auxiliar de Roba blanca.....	1,300
5	Professora de Capells.....	2,700
6	Auxiliar de Capells.....	1,300
7	Professora de Flors artificials....	2,700
8	Professora de Punes al coixí....	2,700
9	Professor de Dibuix.....	2,700
10	Auxiliar de Dibuix.....	1,300
11	Professora de Francès.....	1,800
12	Professora d'Aritmètica i Geometria.....	1,800
13	Professora d'Història d'Art.....	1,800
14	Professora de Català, Història i Geografia.....	1,800
15	Auxiliar de classes literàries.....	1,300
16	Professora de Ciències naturals...	1,100
17	Auxiliar de Ciències.....	1,300
18	Professor de Religió.....	1,100
		<u>34,800</u>
	<i>Personal administratiu i subaltern</i>	
19	Direcció.....	1,000
20	Oficial de Secretaria.....	1,600
21	Auxiliaria pràctica i mecanografia.	1,000
22	Conserge.....	1,300
23	Dona de neteja.....	480
		<u>5,380</u>
	<i>Material</i>	
24	Lloguer del local.....	9,600
25	Despeses d'electricitat per a enllumenament.....	1,500
26	Lloguer del pis del conserge.....	360
27	Despeses generals de l'Escola, despeses de Secretaria, material d'ús general, etc.....	5,500
		<u>16,960</u>
	<i>Sumes i segueix.....</i>	<u>40,180</u>

<u>Partida</u>		<u>Pessetes</u>
	<i>Sumes anteriors</i>	16,960 40,180
28	Llibres i material gràfic.....	1,000
29	Models per a la classe de Vestits, Roba blanca, Capells, Dibuix, Història d'Art, etc.....	2,000
30	Per adaptació del nou local.....	3,000 22,960
	Total de Despeses.....	63,140

R e s u m

Total d'Ingressos.....	4,490
Total de Despeses.....	63,140
Dèficit.....	58,650

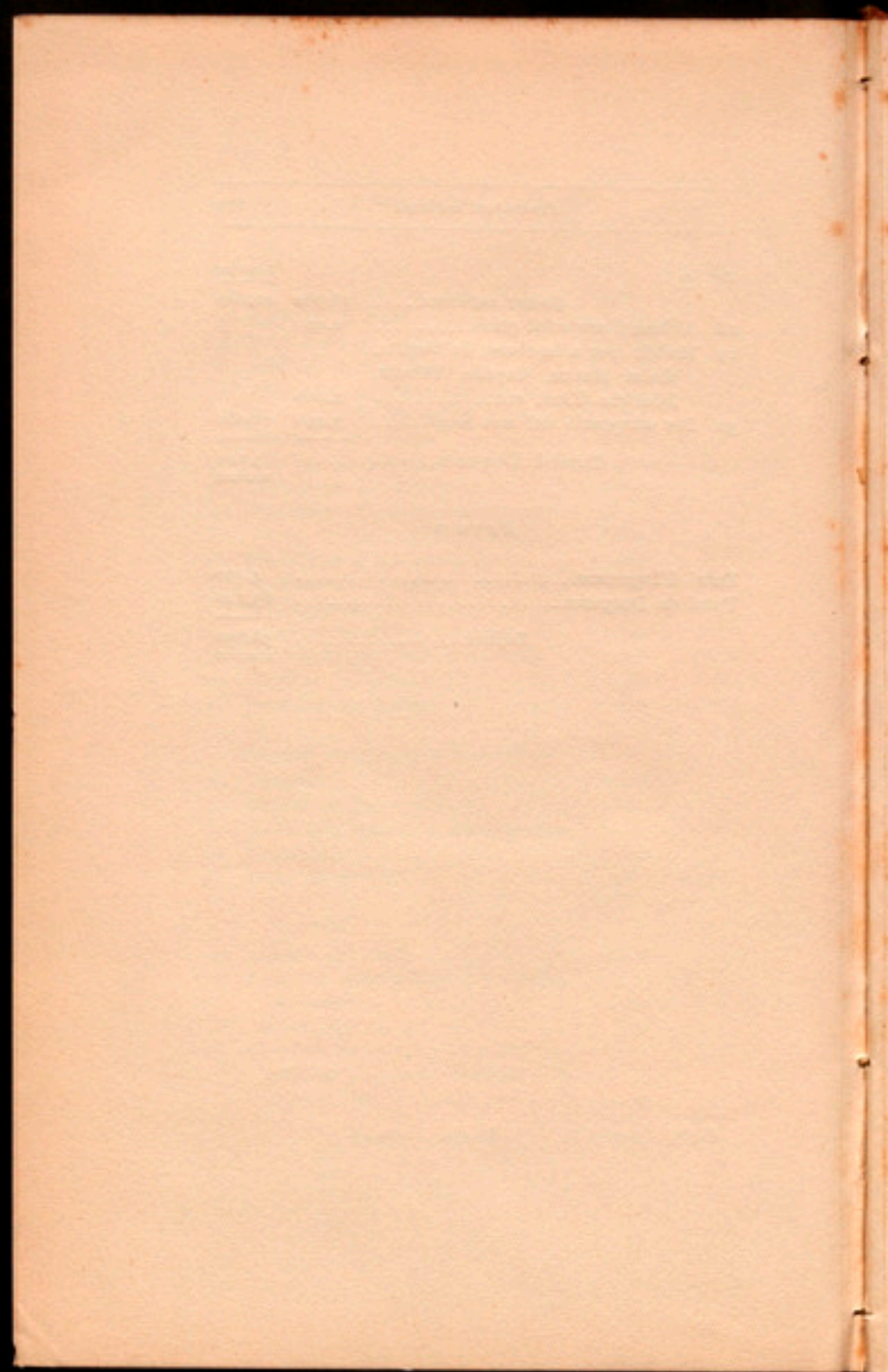

ANEX NÚM. 19

ESCOLA SUPERIOR D'AGRICULTURA

Any econòmic de 1922-23

PRESSUPOST D'INGRESSOS

Partida	Pesesetes
1 Ingressos probables per matrícules i drets d'exàmens corresponents al Grau d'Enginyer.....	16,000
2 Ingressos probables per matrícules i drets d'exàmens corresponents al Grau de Tècnic.....	5,000
3 Ingressos probables per les inscripcions als curssets monogràfics i especialitzats....	1,800
4 Ingressos probables de la Secció d'Ensenyament postal.....	5,000
5 Ingressos probables per la venda d'animals i efectes.....	4,000
Total d'Ingressos.....	31,800

PRESSUPOST DE DESPESES

Secció 1.ª

1 Gratificació al Director.....	3,000
2 Professor d'Àlgebra i Complementes de Matemàtiques.....	4,000
3 Professor de Física.....	4,000
<i>Suma i segueix</i>	11,000

<u>Partida</u>		<u>Pesetes</u>
	<i>Suma anterior.....</i>	11,000
4	Professor de Química i Indústries agrícoles.....	4,000
5	Professor de Mecànica agrícola i Construccions rurals.....	4,000
6	Professor de Dibuix.....	4,000
7	Professor de Geologia i Geografia.....	4,000
8	Professor de Fitotècnia.....	4,000
9	Professor de Zootècnia.....	4,000
10	Professor de Microbiologia Agrícola i Patologia vegetal.....	4,000
11	Professor d'Economia rural i Contabilitat agrícola.....	4,000
12	Professor d'Organografia vegetal i Botànica descriptiva.....	4,000
13	Professor d'Histologia, Organografia animal i Zoologia.....	4,000
14	Dos Preparadors.....	6,000
15	Per al pagament del descompte al personal.....	5,520
16	Gratificacions per a les assignatures acumulades.....	13,000
17	Per l'estudi de les especialitats....	16,800
		92,320

Secció 2.*

Grau de Tècnic agrícola

18	Gratificació al Director.....	2,000
19	Professor d'Anàlisi químic i pràctiques de Química.....	4,000
20	Professor d'Electrotècnia i Agrologia.....	4,000
21	Professor de Geometria, Trigonometria i Llengua francesa.....	4,000
	<i>Sumes i segueix.....</i>	14,000
		92,320

Partida		Pessetes
	<i>Sumes anteriors.....</i>	14,000 92,320
22	Professor d'Arboricultura i Fitotècnia general.....	4,000
23	Tres Preparadors.....	9,000
24	Gratificacions per a les assignatures acumulades.....	8,333
25	Per al pagament del descompte al personal.....	2,320 37,653

Secció 3.^a*Personal subaltern*

26	Un Conserge.....	3,000
27	Cinc Mossos de Laboratori i neteja.	11,125
28	Un obrer pagès.....	2,225
29	Un mosso encarregat dels animals.	2,225 18,575

Secció 4.^a*Despeses generals*

30	Material de consum, despeses generals de Laboratori, objectes d'ensenyament, etc.....	12,000
31	Despeses d'enllumenatge, calefacció, força, gas, aigua, etc.....	3,500
32	Compra i manutenció d'animals d'estudi.....	5,000
33	Excursions i viatges d'estudi.....	8,000
34	Despeses generals d'ensenyament a la finca en el període d'organització del pla combinat.....	6,000
	<i>Sumes i segueix.....</i>	34,500 148,548

<u>Partida</u>		<u>Pessetes</u>
	<i>Sumes anteriors.....</i>	34,500 148,548
35	Publicacions originals de l'Escola, despeses de correu, adquisició de llibres, revistes, etc.....	7,000
36	Organització de Conferències, Cursos monogràfics i imprevistos..	<u>5,000 46,500</u>

Secció 5.^a*Ensenyament postal*

37	Despeses de funcionament.....	3,000
38	Publicacions d'opuscles; despeses d'originals, paper, impremta, etc.	<u>11,000 14,000</u>
	Total de Despeses.....	<u>209,048</u>

R e s u m

Total d'Ingressos.....	31,800
Total de Despeses.....	<u>209,048</u>
	Déficit..... <u>177,248</u>

Í N D E X

	<u>Planes</u>
Convocatòria.....	7
Transferències de crèdit.....	9
Autorització a la Junta de la Casa de Caritat.....	29
Institut Català de Mutualisme.....	37
Oferta a la Mancomunitat.....	47
Autorització al Consell per a operacions de préstec..	51
Pressupost ordinari per a l'any 1922-23.....	57
Pressupost d'Ingressos.....	61
Pressupost de Despeses.....	81
Anexos.....	149
<i>Anex n.º 1.</i> — Arbitris sobre la circulació de camions, òmnibus, automòbils, voitures, cycle-cars, side- cars, motocicles i carros per carreteres provincials i camins veïnals a càrrec de la Mancomunitat de Catalunya.....	151
<i>Anex n.º 2.</i> — Arbitris sobre establiment de serveis i servituds en carreteres i camins veïnals a càrrec de la Mancomunitat.....	155
<i>Anex n.º 3.</i> — Arbitris : Segell de la Mancomunitat..	169
<i>Anex n.º 4.</i> — Casa de Caritat de Barcelona : Pres- supost ordinari d'ingressos i despeses.....	171
<i>Anex n.º 5.</i> — Casa de Maternitat i Expòsits de Bar- celona : Pressupost ordinari d'ingressos i despeses.	175
<i>Anex n.º 6.</i> — Establiments de Beneficència de Gi- rona : Pressupost ordinari d'ingressos i despeses..	177
<i>Anex n.º 7.</i> — Establiments de Beneficència de Lleyda: Pressupost ordinari d'ingressos i despeses.....	183
<i>Anex n.º 8.</i> — Establiments de Beneficència de Tarrag- ona : Pressupost ordinari d'ingressos i despeses..	191

	<u>Planes</u>
<i>Anex n.º 9.</i> — Escola Superior dels Bells Oficis : Pressupost ordinari d'ingressos i despeses.....	195
<i>Anex n.º 10.</i> — Escola Superior dels Bells Oficis : Pressupost ordinari de despeses.....	197
<i>Anex n.º 11.</i> — Escola tècnica d'Oficis d'Art : Pressupost ordinari d'ingressos i despeses.....	199
<i>Anex n.º 12.</i> — Escola del Treball : Pressupost ordinari d'ingressos i despeses.....	203
<i>Anex n.º 13.</i> — Escola d'Alts Estudis Comercials: Pressupost ordinari d'ingressos i despeses.....	211
<i>Anex n.º 14.</i> — Escola d'Administració : Pressupost ordinari d'ingressos i despeses.....	213
<i>Anex n.º 15.</i> — Escola d'Infermeres Auxiliars de Medicina : Pressupost ordinari d'ingressos i despeses.	215
<i>Anex n.º 16.</i> — Escola Superior de Bibliotecàries: Pressupost ordinari d'ingressos i despeses.....	217
<i>Anex n.º 17.</i> — Extensió d'Ensenyament Tècnic: Pressupost ordinari d'ingressos i despeses.....	219
<i>Anex n.º 18.</i> — Escola Professional per a la Dona: Pressupost ordinari d'ingressos i despeses.....	221
<i>Anex n.º 19.</i> — Escola Superior d'Agricultura : Pressupost ordinari d'ingressos i despeses	225



80

Reg 2253

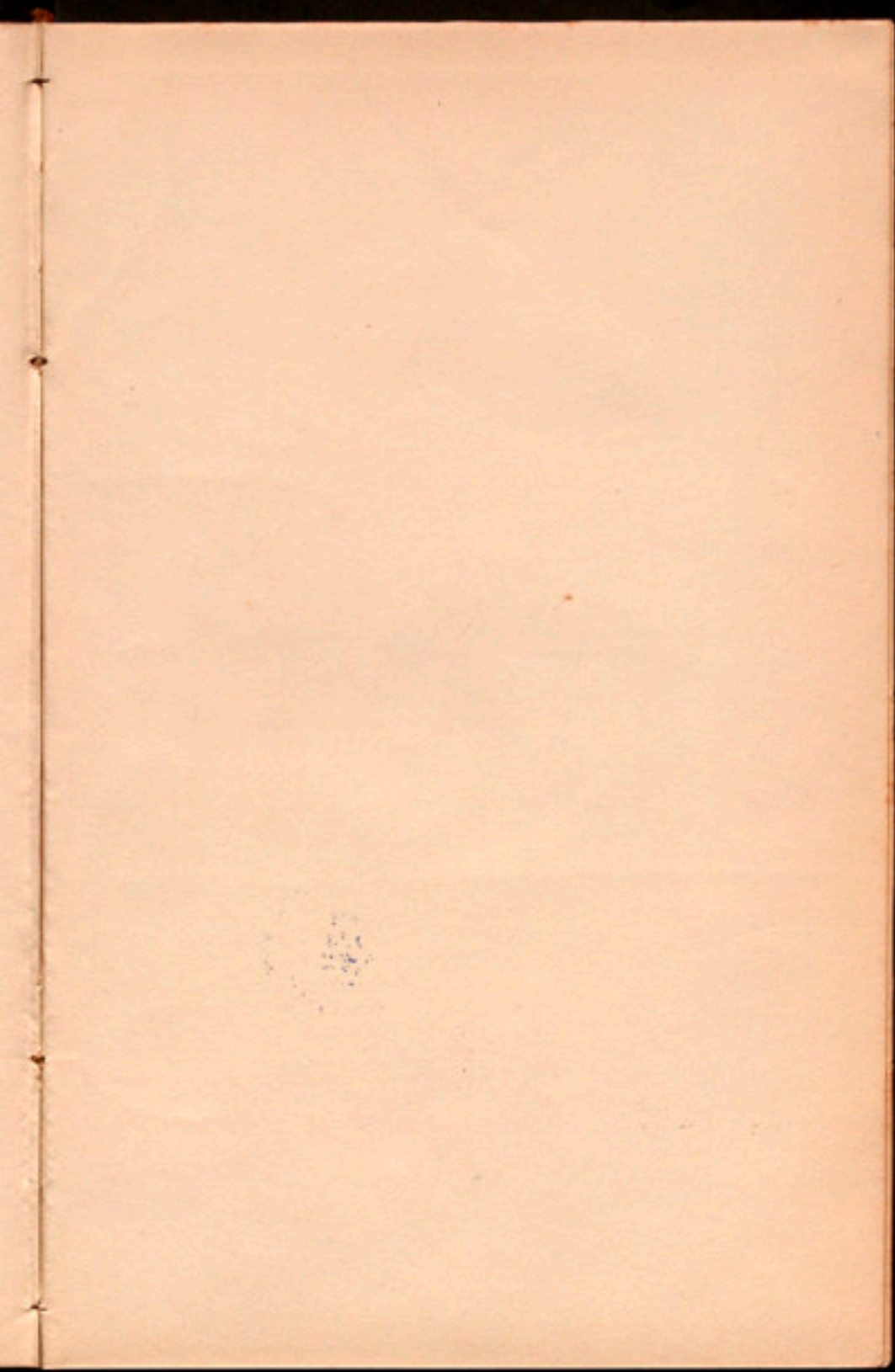

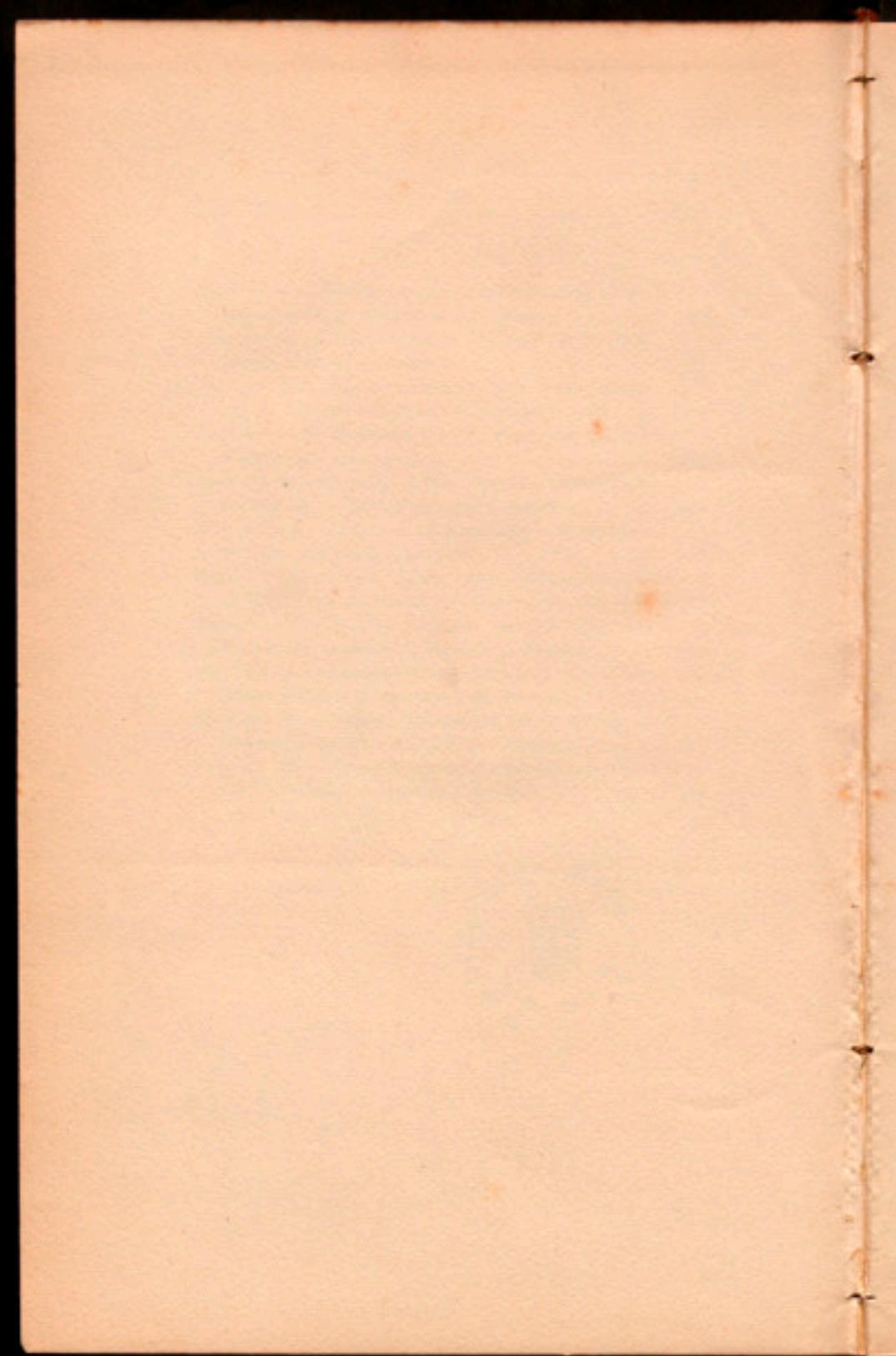

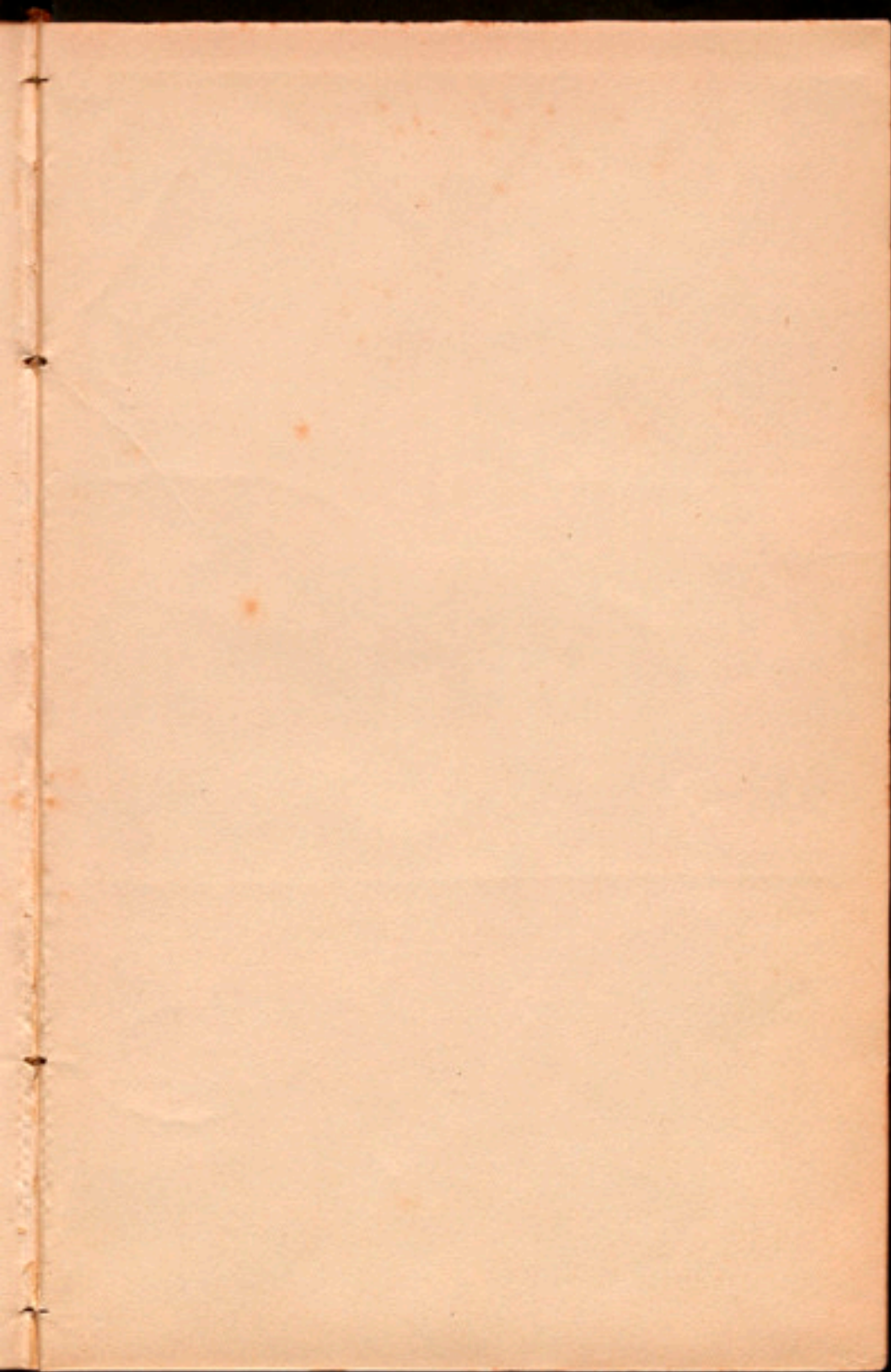

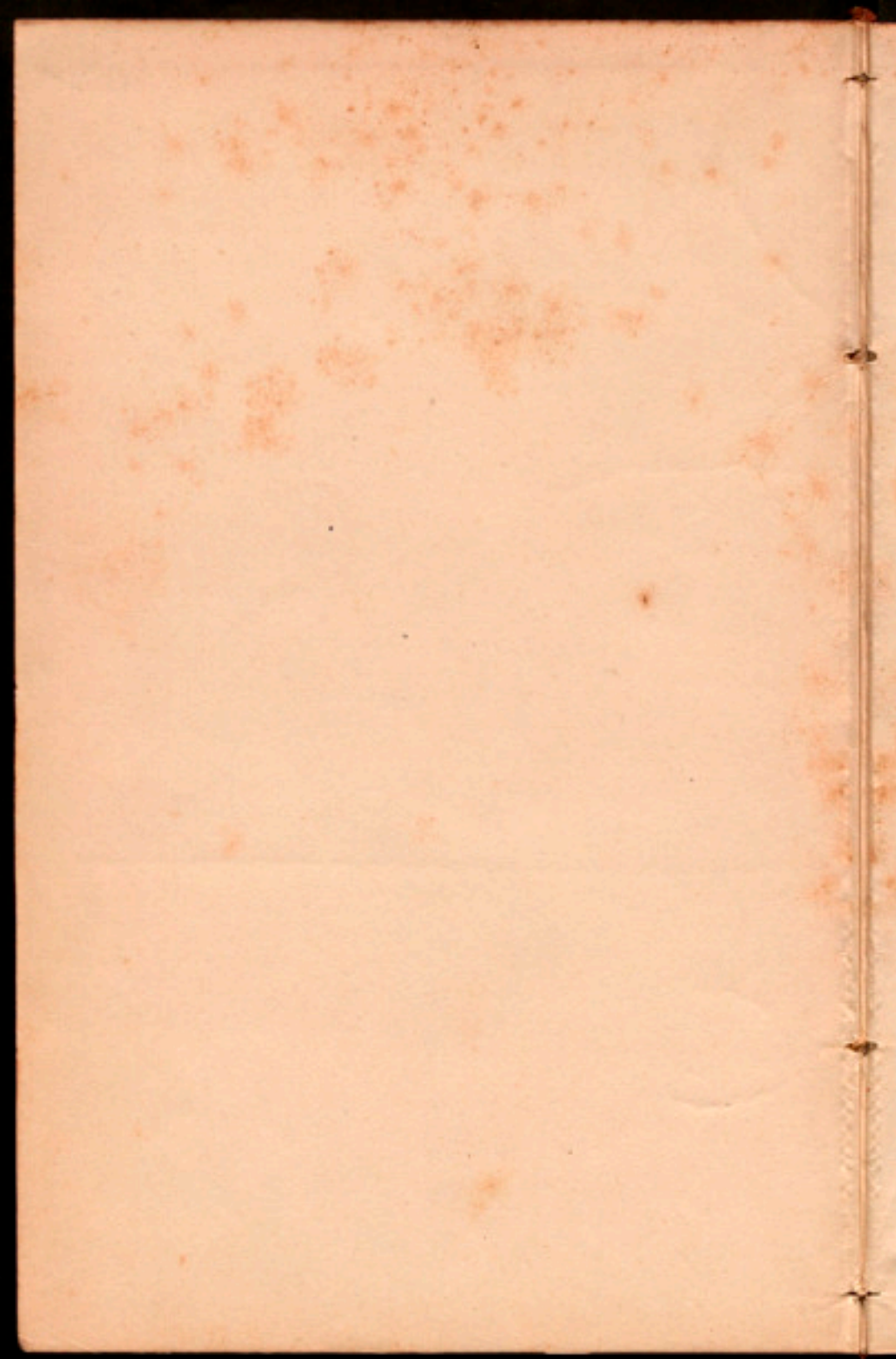

A-IV-40

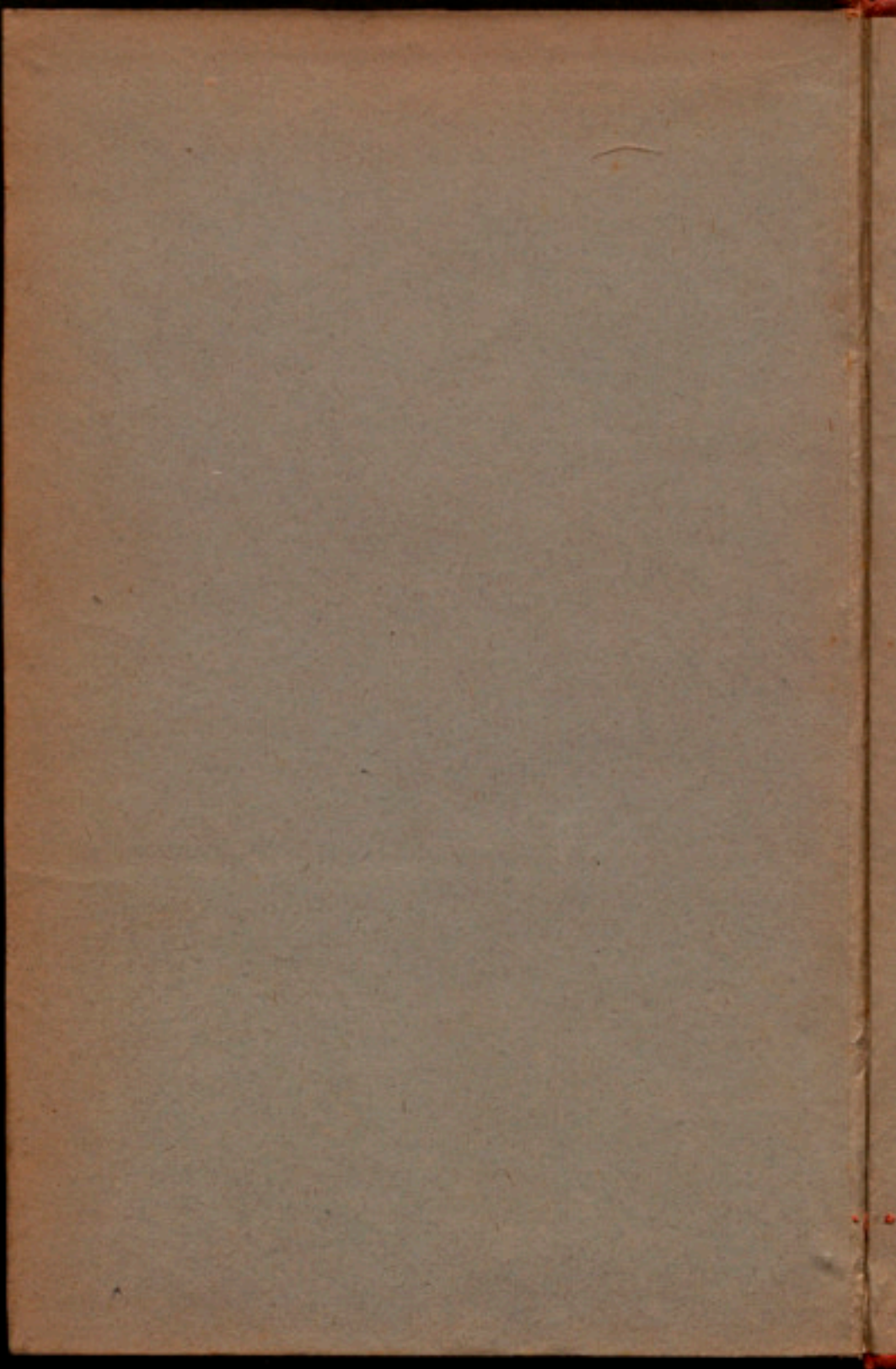

35- Man

PROJECTE
D'ACORD

MANCOMUNITAT
DE
CATALUNYA

M
3
117

M. A. 19
1922