

PROJECTS

DIACORD

MANAGEMENT

IN

CATALONIA

M

3

115

MAR 1

1921

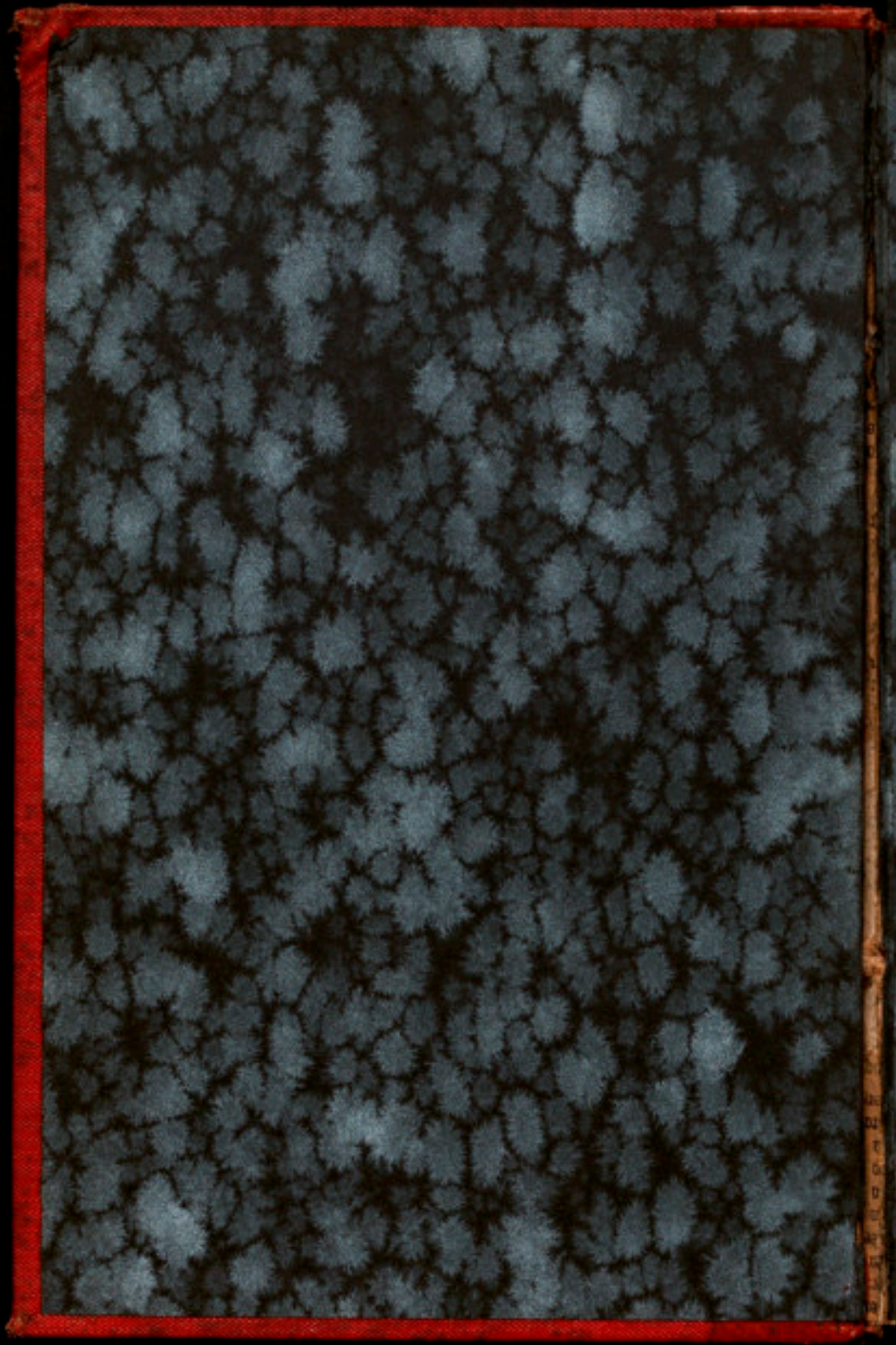

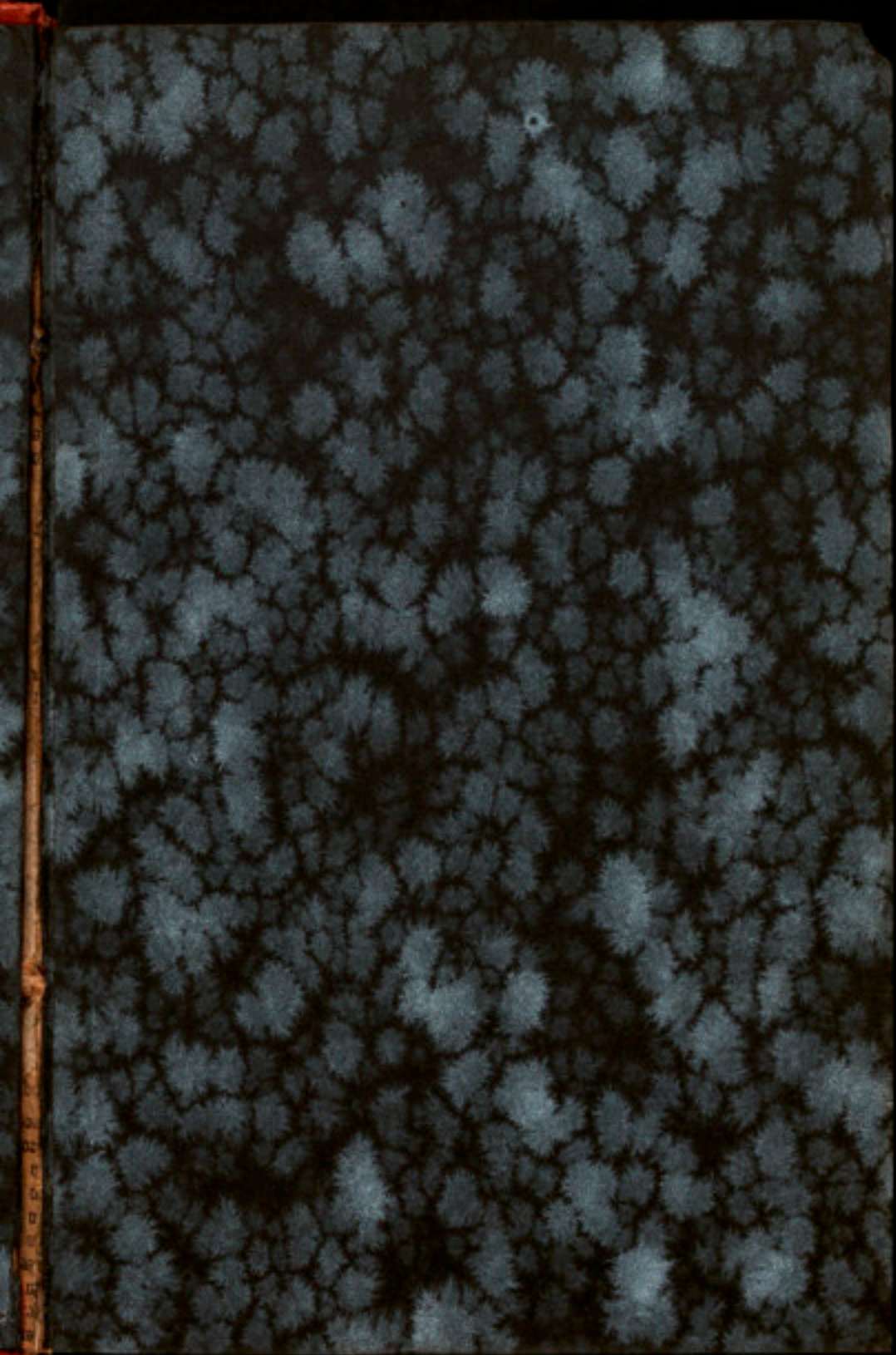

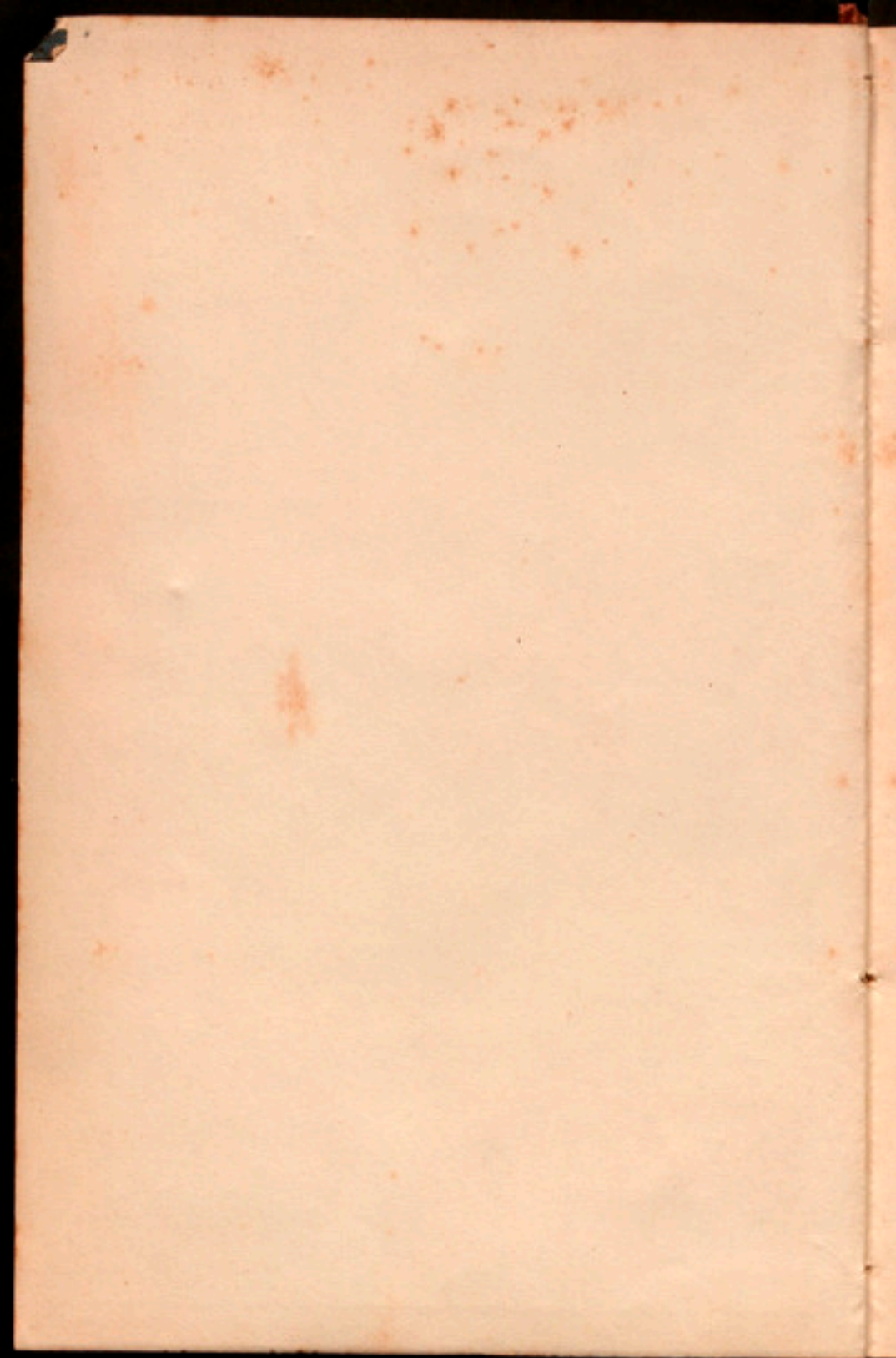

M-3-115

IV M

100-100

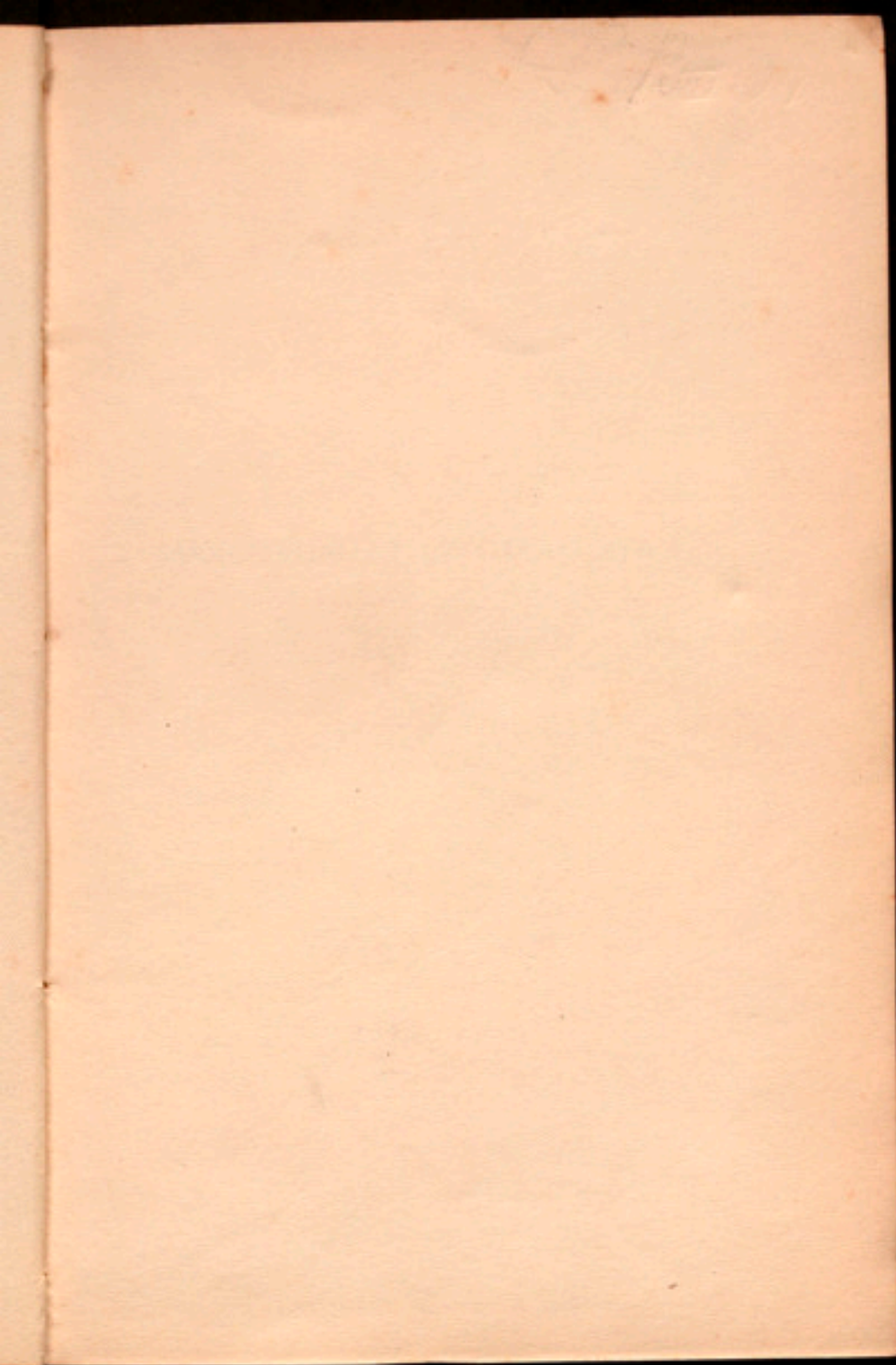

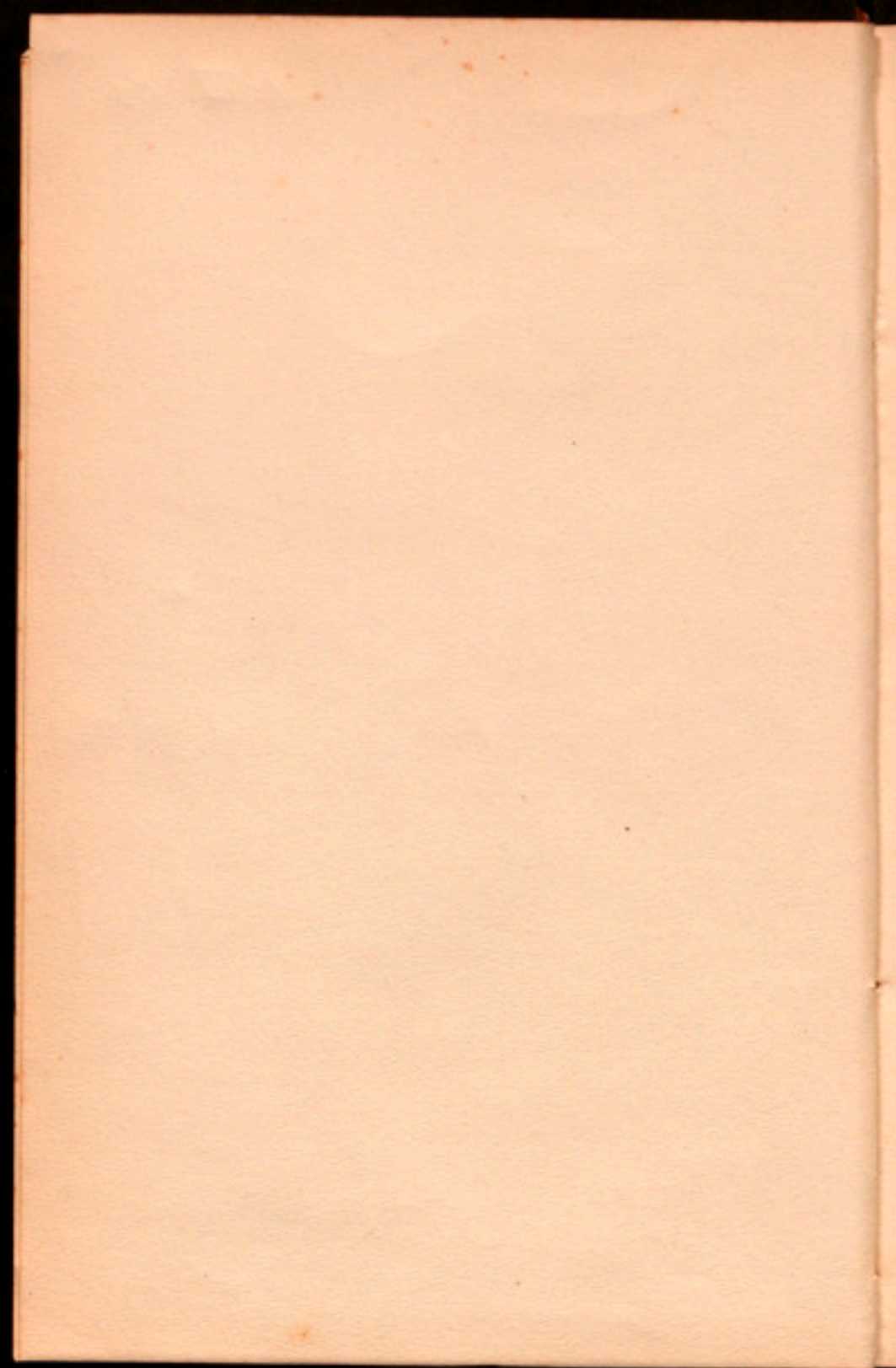

MANCOMUNITAT DE CATALUNYA

LIBRARY OF THE UNIVERSITY OF TORONTO

MANCOMUNITAT DE CATALUNYA

PROJECTES D'ACORD PRE-
SENTATS A LA CATORZENA
REUNIÓ ORDINÀRIA DE
L'ASSEMBLEA I ACORDS
QUE RECAIGUEREN



BARCELONA
MARÇ 1921

R. 370

MANCOMUNITAT
DE CATALUNYA

IMPRESA DE LA CASA DE CARITAT

CONVOCATÒRIA

MANCOMUNITAT DE CATALUNYA

PRESIDÈNCIA

*Vist l'article 4.º de l'Estatut;
Atesa la deliberació del Consell Per-
manent del dia d'ahir;
És convocada l'Assemblea per al dia
23 del corrent mes de febrer, a les
deu del matí, en el Palau de la
Generalitat.*

Barcelona, 5 de febrer de 1921.

El President,

J. PUIG I CADAFALCH

CONCORDIA

1850

1851

1852

1853

1854

1855

1856

1857

1858

1859

1860

1861

1862

1863

1864

PRESSUPOST ORDINARI

UNIVERSITY OF CHICAGO

El Pressupost que actualment regeix, va traduir en xifres el notable avençament de la nostra obra. Influeixen en aquest resultat, d'una banda, els acords de traspassos de Serveis de les Diputacions, que concentraren en la Mancomunitat tota la seva activitat, i d'altre, la necessitat de donar expansió i desenrotllament a institucions i serveis d'indubtable importància. El pas de gegant que l'any últim vàrem fer en la nostra actuació, no el podem repetir enguany. Ara per ara, la crisi econòmica que té veritable caràcter mundial, l'estat de les diverses entitats d'aquella naturalesa a la nostra terra, les exigències de la nostra mateixa obra i la manca d'autoritacions superiors que permetin eixamplar-la, ens recomana enguany l'aplicació d'un criteri de prudència que alhora ho sigui de consolidació de l'obra iniciada perquè la mateixa sigui profitosa.

Heu's aquí la tècnica del Pressupost que us sotmetem a la vostra aprovació.

L'adjunt Pressupost, que podríem qualificar de pressupost de sosteniment de la nostra obra, té per objecte subvenir durant l'any pròxim a les nostres necessitats, sense donar cabuda a altres iniciatives que les que siguin conseqüència del natural desenrotllament de l'obra fixada els anys anteriors. Per això les xifres del mateix, malgrat les seves diferències comparatives, essencialment responen, pot dir-se, a una norma de pròrroga de les anteriors consignacions i previsions del Pressupost vigent.

La coordinació del criteri d'economia en què ens

hem inspirat, amb l'augment que implica l'actual desenrotllament que per enguany exigeix la nostra obra, ha pogut fer-se degut d'un cantó a l'augment de la riquesa contributiva signat per les estadístiques d'Hisenda, i d'altre, el progressiu desenrotllament dels nostres arbitris, principalment els d'automòbils i de telèfons.

No és que nosaltres creguem que ja hem exhaurit la nostra activitat, ni que la nostra actuació hagi d'estancar-se en els actuals límits: és que donant forta acollida en la nostra intimitat a tots els anhels que sentíem des d'un principi, reconeixem la necessitat d'estendre la nostra activitat a objectius més llunyans dels que actualment l'ocupen, persistint en les gestions que han de portar-nos a aquell fi, creiem de moment, i en espera del resultat d'aquestes, que cal deturar-nos en la nostra cursa, aprofitant aquest paro per a consolidar l'obra començada i per a enrobustir-la. A aquell objecte hem iniciat en l'esfera d'acció del Govern gestions que permetin, dintre del nostre Estatut, el desenrotllament dels nostres ingressos ordinaris, fora del socorregut augment de contingent del que en volem fugir per ara.

Aquesta norma de conducta que les circumstàncies ens imposen, si per una part ens obliga a presentar-vos l'adjunt projecte de pressupost de sosteniment de la nostra obra, reduint l'expansió que hem portat fins ara, per altra ens servirà segurament per a consolidar i enfortir el nostre crèdit, ja que no hi ha res que el consolidi i enforteixi més que la confiança en la prudència dels que públicament l'administren, i la seguretat de què la realització de les despeses respon exactament a l'efectivitat dels ingressos.

És per això que el Consell Permanent vos proposa l'adopció dels següents acords:

1.^a S'aprova el Pressupost ordinari per a l'any 1921-1922, el qual, nivellat, ascendeix a pessetes 27.052,540'16, i les tarifes dels arbitris especials que figuren a continuació.

2.^a S'aprova l'adjunt repartiment entre els pobles de Catalunya per a cobrir el dèficit de l'esmentat Pressupost, el repartiment del qual s'ha girat de conformitat amb els tipus fixats l'any anterior per les Diputacions catalanes.

3.^a La Mancomunitat declara inajornable la solució del problema de la seva Hisenda i de la substitució del contingent provincial, i en tal sentit faculta al Consell Permanent perquè porti a cap totes aquelles gestions que estimi convenients per a obtenir que la Mancomunitat compti amb mitjans econòmics suficients per a realitzar la seva obra i per a lliurar als Ajuntaments de la càrrega del repartiment que imposa la legislació actual.

Palau de la Generalitat, 27 de gener de 1921.—
El President, J. PUIG I CADAVALCH. — *Els Consellers* : F. D'A. BARTRINA — JOSEP CABECERAN — MACIÀ GUARRO — ANSELM GUASCH — PERE MIAS — AGUSTÍ RIERA — ROMÀ SOL — JOAN VALLÈS I PUJALS.

Aquest projecte, amb les modificacions que en el detall del Pressupost es consignen i els annexos corresponents, quedaren aprovats per l'Assemblea en sessió del dia 26 de febrer de 1921.

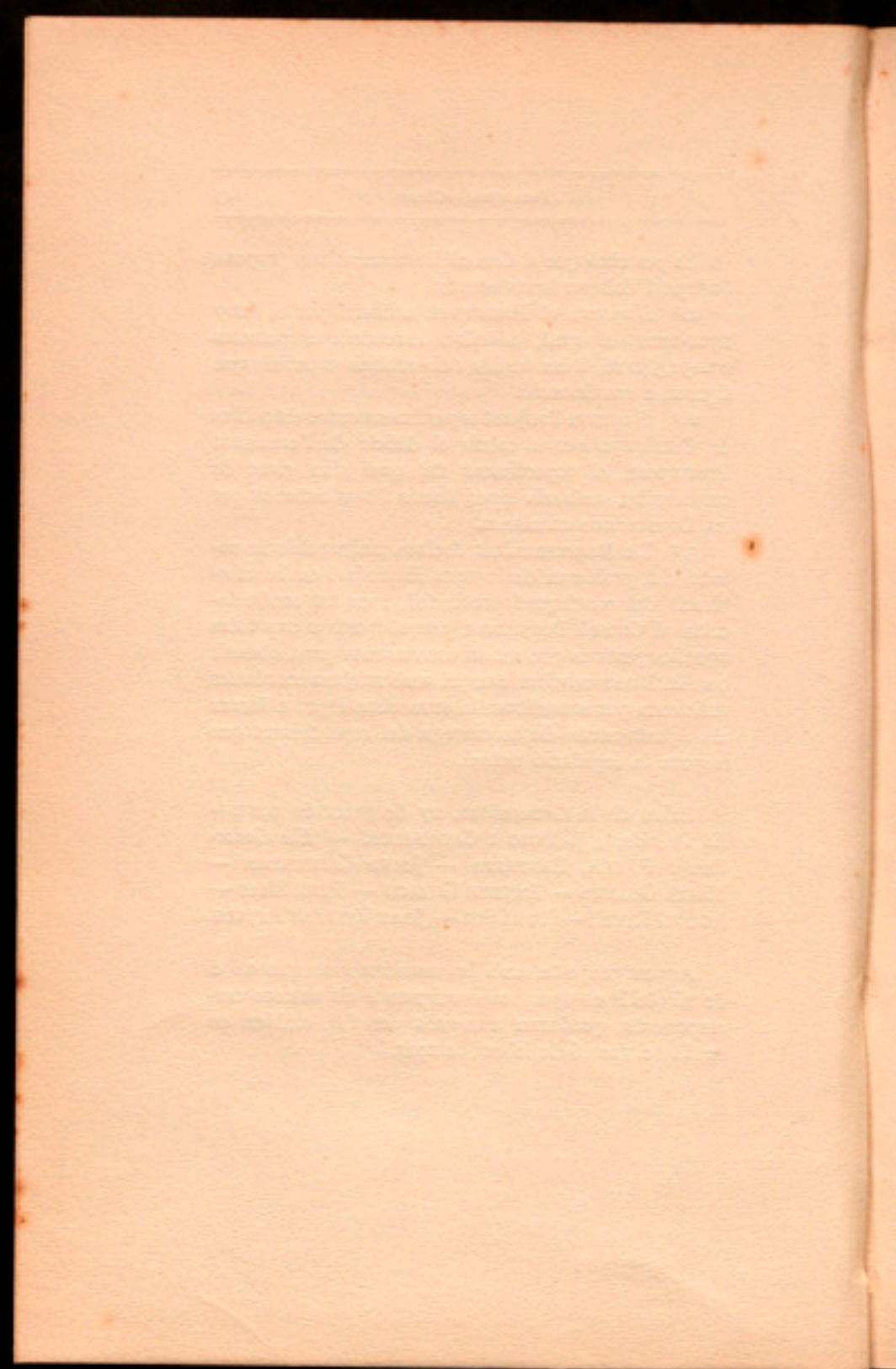

PRESSUPOST D'INGRESSOS

UNIVERSITY OF TORONTO LIBRARY

RESUM PER CAPÍTOLS DEL PRESSUPOST D'INGRESSOS PER A L'EXERCICI DE 1921-1922

Capítol	CONCEPTE	ORDINARI	EMPRÈSTIT	TOTAL
1	Contingent	11.865,408'11		11.865,408'11
2	Beneficència	2.782,642		2.782,642
3	Cultura	175,711'91		175,711'91
4	Telèfons	883,000		883,000
5	Agricultura.	68,390		68,390
6	Arbitris i altres ingressos	816,500		816,500
7	Subvencions i reintegraments	1.360,888'14		1.360,888'14
8	Emprèstit		8.500,000	8.500,000
9	Caixa de Crèdit Comunal	400,000		400,000
10	Resultes		200,000	200,000
	TOTALS.	18.352,540'16	8.700,000	27.052,540'16

Núm. Partides		PER CONCEPTES CABALS		PER ARTICLES	PER CAPÍTOLS
		ORDINARIS	IMPRÈSTIT		
		<i>Pessetes</i>	<i>Pessetes</i>	<i>Pessetes</i>	<i>Pessetes</i>
	CAPÍTOL I CONTINGENT				
	ARTICLE ÚNIC				
	Barcelona				
1	Import del 13'36 per 100 sobre 31.016.493'94 pessetes recaptades per l'Estat l'any 1918 per urbana, rús- tica i industrial	4.264,043'59			
2	Import del 53'46 per 100 sobre 1.820.429'60 pessetes base contributiva per consums	973,201'66			
3	Import del 14 per 100 sobre 24.922.518 pessetes, base contributiva per utilitats	3.489,152'52			
	Girona				
4	Import del 26'47 per 100 sobre 4.549.908'21 pessetes base contributiva per urbana, rústica i industrial	1.204,360'70			
5	Import del 4 per 100 sobre 667.721 pessetes, base con- tributiva per utilitats	26,708'84			
	Lleyda				
6	Import del 28'82 per 100 sobre 3.419.972'83 pessetes base contributiva per urbana, rústica i industrial	985,636'17			
7	Import del 8 per 100 sobre 532.133 pessetes, base con- tributiva per utilitats	42,570'04			
	Tarragona				
8	Import del 19'56 per 100 sobre 4.342.379'69 pessetes base contributiva per urbana, rústica i industrial	849,369'47			
9	Import del 4 per 100 sobre 759.128 pessetes, base con- tributiva per utilitats	30,365'12		11.865,408'11	11.865,408'11
	<i>Suma i segueix.</i>				11.865,408'11

Núm. Partides		PER CONCEPTES CABALS		PER ARTICLES <i>Pesetes</i>	PER CAPÍTOLS <i>Pesetes</i>
		ORDINARIS	EMPRÈSTIT		
		<i>Pesetes</i>	<i>Pesetes</i>		
	<i>Suma anterior.</i>				11.865,408'11
	CAPÍTOL II BENEFICÈNCIA				
	ARTICLE 1. ^o				
	Donatius				
10	Quantitat que es calcula que es rebrà d'altres Diputacions i de les famílies dels dements asilats i sostinguts per compte de la Mancomunitat	25,000		25,000	
	ARTICLE 2. ^o				
	Ingressos propis dels Establiments de Beneficència				
11	Ingressos de la Casa Provincial de Caritat de Barcelona (Anex núm. 4.)	2.451,058'38			
12	Ingressos de la Casa de Maternitat i Expòsits de Barcelona. (Anex núm. 5.)	111,600			
13	Ingressos dels Establiments de Beneficència de Girona (Anex núm. 6.)	102,380'53			
14	Ingressos dels Establiments de Beneficència de Lleyda (Anex núm. 7.)	91,823'09			
15	Ingressos dels Establiments de Beneficència de Tarragona. (Anex núm. 8.)	780		2.757,642	2.782,642
	CAPÍTOL III CULTURA				
	ARTICLE 1. ^o				
	Ingressos generals				
16	Servei d'assaigs de materials industrials	25,000			
17	Escola Superior de Bells Oficis. (Anex núm. 9.)	2,000			
	<i>Sumes i segueix.</i>	27,000			14.648,050'11

Núm. Partides		PER CONCEPTES CABALS		PER ARTICLES	PER CAPÍTOLS
		ORDINARIS	EMPRÈSTII		
		<i>Pesetas</i>	<i>Pesetas</i>		
	<i>Sumes anteriors.</i>	27,000			14.648,050'11
18	Escola Tècnica d'Oficis d'Art. (Anex núm. 11.)	1,000			
19	Escola Elemental del Treball. (Anex núm. 12.)	44,000			
20	Escola d'Extensió d'Ensenyament Tècnic. (Anex número 17.)	10,000			
21	Escola d'Alts Estudis Comercials. (Anex núm. 13.)	1,500			
22	Escola de Funcionaris d'Administració Local. (Anex número 14.)	2,816'91			
23	Escola Professional per a la Dona. (Anex número 18.)	3,360			
24	Escola d'Infermeres. (Anex núm. 15.)	700			
25	Escola Superior de Bibliotecàries. (Anex núm. 16.)	2,035			
26	Estudis Normals.	600			
27	Escola Montessori.	22,000			
28	Escola d'Estiu.	700		115,711'91	
	ARTICLE 2.^o				
	Subvencions				
29	Dels Ajuntaments per a la construcció d'Escoles i Biblioteques.	5,000			
30	Subvenció dels Ajuntaments per establiment i funcionament d'ensenyaments.	15,000			
31	Dels Ajuntaments per instal·lació d'Escoles locals d'Indústries i de Comerç.	40,000		60,000	175,711'91
	CAPÍTOL IV				
	TELÈFONS				
	ARTICLE ÚNIC				
32	Quotes d'abonaments.	340,000			
33	Servei urbà i interurbà.	375,000			
34	Instal·lació d'aparells telefònics.	18,000			
35	Instal·lació i venda de materials.	130,000			
36	Subvencions d'Ajuntaments i de particulars.	20,000		883,000	883,000
	<i>Suma i segueix.</i>				15.706,762'02

Núm. Partides		PER CONCEPTES CABALS		PER ARTICLES <i>Pesetas</i>	PER CAPÍTOLS <i>Pesetas</i>
		ORDINARIS	EMPRÈSTIT		
		<i>Pesetas</i>	<i>Pesetas</i>		
	<i>Suma anterior.</i>				15.706,762'02
	CAPÍTOL V				
	AGRICULTURA				
	ARTICLE 1. ^o				
	Escola Superior d'Agricultura				
37	Ingressos probables de l'Escola Superior d'Agricultura, comprenent matricules i drets d'exàmens dels alumnes del grau d'Enginyer i de Tècnic agrícola. (Anex núm. 19.)	27,500		27,500	
	ARTICLE 2. ^o				
	Laboratori				
38	Quantitat que es calcula que produiran els anàlisis agrícoles que es practicaran en el Laboratori d'Anàlisi.	8,000		8,000	
	ARTICLE 3. ^o				
	Subvencions				
39	Ingrés que es calcula produiran les subvencions dels Ajuntaments, Sindicats agrícoles i particulars per a l'establiment de Camps experimentals i altres serveis.	3,000		3,000	
	ARTICLE 4. ^o				
	Finca del Departament d'Agricultura				
40	Pels productes agrícoles i ramaders que pugui donar el primer any d'explotació la finca del Departament d'Agricultura.	20,000		20,000	
	ARTICLE 5. ^o				
	Altres ingressos				
41	Venda de màquines i efectes inútils	6,890			
42	Ingressos per a serveis forestals.	3,000		9,890	68,390
	<i>Suma i segueix.</i>				15.775,152'02

Núm. Partides		PER CONCEPTES CABALS		PER ARTICLES <i>Pesetas</i>	PER CAPÍTOLS <i>Pesetas</i>
		ORDINARIS	EMPRÈSTIT		
		<i>Pesetas</i>	<i>Pesetas</i>		
	<i>Suma anterior.</i>				15.775,152'02
	CAPÍTOL VI				
	ARBITRIS I ALTRES INGRESSOS				
	ARTICLE 1.º				
	Arbitris				
43	Arbitri sobre circulació d'automòbils per carreteres i camins de la Mancomunitat. (Anex núm. 1.)	750,000			
44	Arbitri sobre establiment de serveis en carreteres i camins, i llicències de construcció en terrenys que hi afrontin. (Anex núm. 2.)	30,000			
45	Arbitri sobre el segell de la Mancomunitat. (Anex número 3.)	15,000		795,000	
	ARTICLE 2.º				
	Altres ingressos				
46	Venda de publicacions	1,500			
47	Productes agrícoles de la finca de Santa Coloma.	5,000			
48	Ingressos eventuais.	10,000			
49	Redempció de cànon.	5,000		21,500	816,500
	CAPÍTOL VII				
	SUBVENCIONS I REINTEGRAMENTS				
	ARTICLE 1.º				
	Subvencions				
50	Quantitat que es calcula que abonarà l'Estat per subvencionar la construcció de camins.	838,500			
	<i>Sumes i segueix.</i>	838,500			16.591,652'02

Núm. Partides		PER CONCEPTES CABALS		PER ARTICLES <i>Pessetes</i>	PER CAPÍTOLS <i>Pessetes</i>
		ORDINARIS	EMPRÈSTIT		
		<i>Pessetes</i>	<i>Pessetes</i>		
	<i>Sumes anteriors.</i>	838,500			16.591,652'02
51	Quantitat a cobrar a l'Estat en concepte de subvencions per a la construcció de determinats camins de la província de Girona.	42,000			
52	Quantitat a cobrar d'Ajuntaments de la província de Girona en concepte de subvenció per a la construcció de determinats camins.	22,000			
53	Quantitat que ha d'abonar la Companyia del ferrocarril del Nord en compensació del servei de conservació de la carretera de Monistrol al Monestir de Montserrat	2,029'94		904,529'94	
	ARTICLE 2.º				
	Reintegraments				
54	Quantitat a ingressar per Municipis a raó de compromisos contrets amb ocasió de la construcció de camins i ponts.	25,000			
55	Import de quotes anuals per la cinquena part amb que contribuiran diferents Ajuntaments de la província de Barcelona a la construcció de camins.	38,000			
56	Import d'annualitats que, en equivalència de pedra partida per a conservació de camins veïnals, han de satisfer Ajuntaments	700			
57	Quantitat a ingressar per Municipis de la província de Lleyda per avenços de despeses de construcció de determinats camins.	5,000			
58	Import que es calcula que haurà d'abonar l'Estat per la pedra aplegada per a la conservació dels camins de la Diputació de Barcelona durant l'any 1920.	350,000			
59	De l'Ajuntament d'Amposta, import del terme corresponent a l'any 1921-22 del préstec reintegrable concedit al dit Ajuntament per la Mancomunitat.	16,195'65			
60	Sobrant de lliuraments a justificar.	15,462'55			
61	Reintegrament de pagaments indeguts	1,000			
62	D'Ajuntaments, sindicats i particulars per raó de compromisos contrets per obres hidràuliques i de sanejament.	5,000		456,358'20	1.360,888'14
	<i>Suma i segueix.</i>				17.952,540'16

Núm. Partides		PER CONCEPTES CABALS		PER ARTICLES <i>Pessetes</i>	PER CAPÍTOLS <i>Pessetes</i>
		ORDINARIS	EMPRÈSTIT		
		<i>Pessetes</i>	<i>Pessetes</i>		
	<i>Suma anterior.</i>				17.952,540'16
	CAPÍTOL VIII				
	EMPRÈSTIT				
	ARTICLE ÚNIC				
63	Producte de l'emissió.		8.500,000	8.500,000	8.500,000
	CAPÍTOL IX				
	CAIXA DE CRÈDIT COMUNAL				
	ARTICLE ÚNIC				
64	Caixa de Crèdit Comunal	400,000		400,000	400,000
	CAPÍTOL X				
	RESULTES				
65	Quantitat sobrant de l'Emprèstit de 15.000,000 de pts.		200,000	200,000	200,000
	<i>Suma total d'INGRESSOS.</i>				<u>27.052,540'16</u>

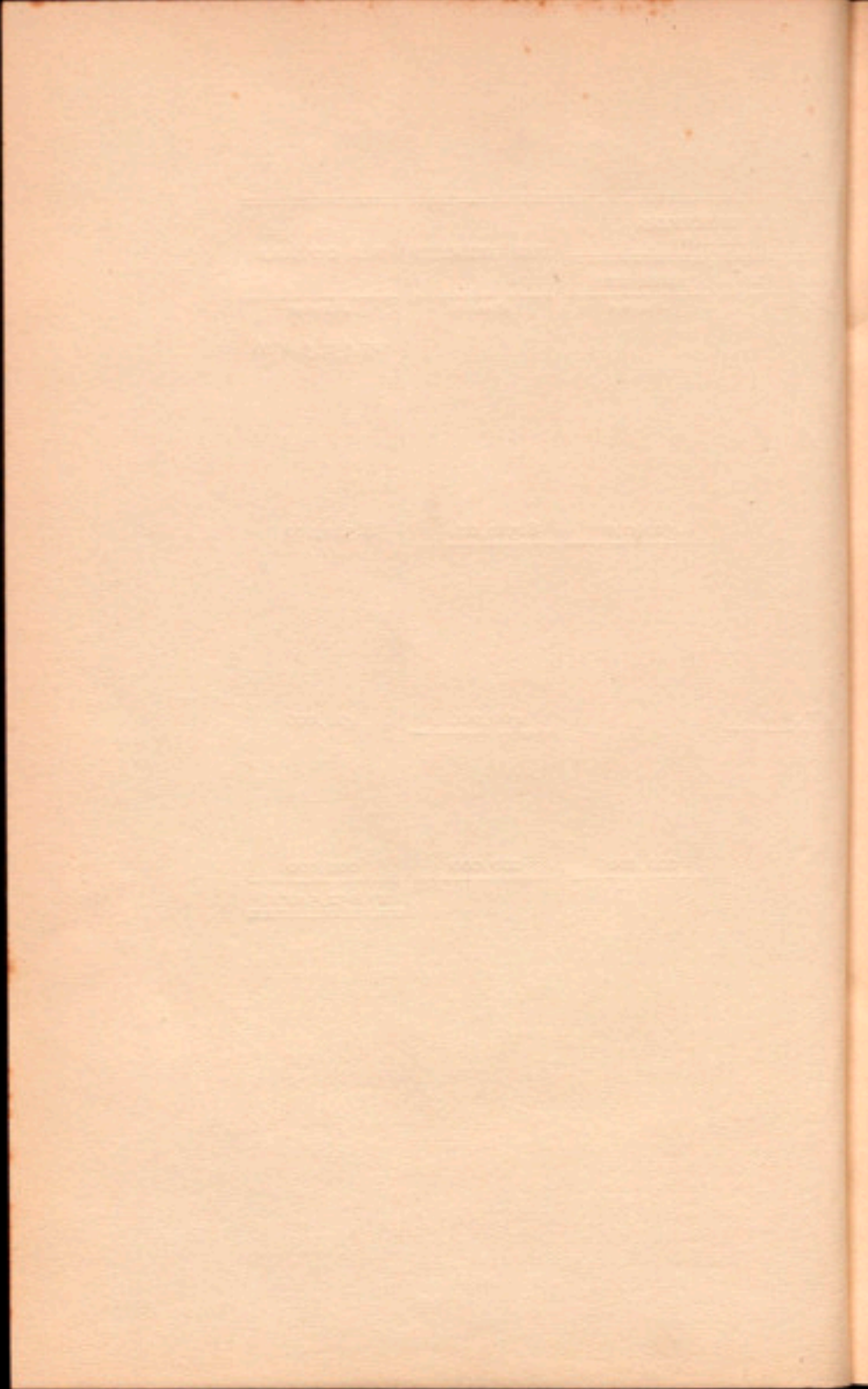

PRESSUPOST DE DESPESES

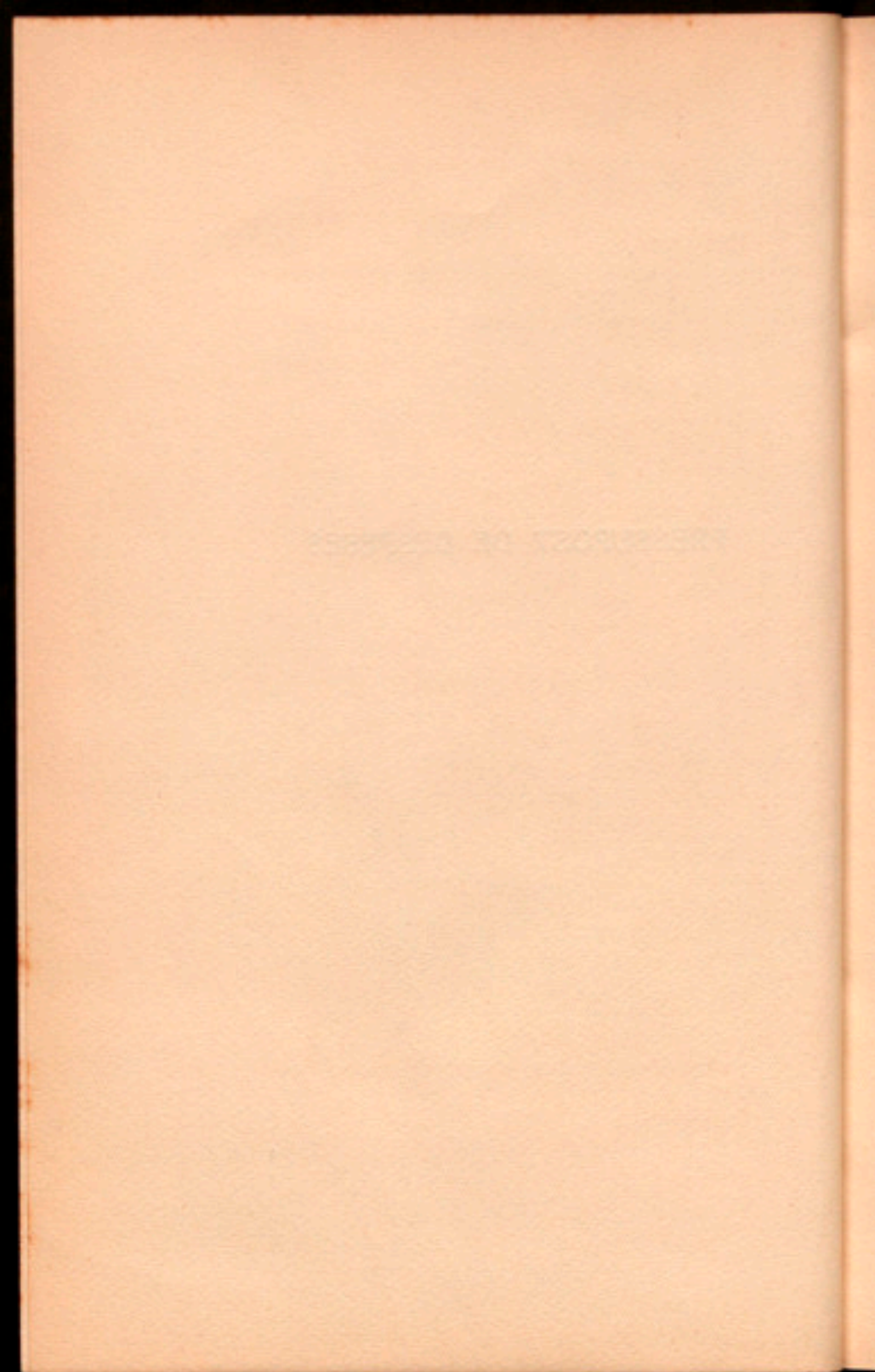

RESUM PER CAPÍTOLS DEL PRESSUPOST DE DESPESES PER A L'EXERCICI DE 1921-1922

Capítol	CONCEPTE	ORDINARI	EMPRÈSTIT	TOTAL
1	Govern i Administració de la Mancomunitat .	620,300	40,000	660,300
2	Beneficència i Sanitat.	6.770,987'76	695,000	7.465,987'76
3	Cultura	1.673,163	639,000	2.312,163
4	Política Social	134,700	—	134,700
5	Obres públiques, Carreteres, camins i ponts. .	1.419,901'80	6.057,000	7.476,901'80
6	Obres hidràuliques i de sanejament.	—	302,000	302,000
7	Ferrocarrils secundaris	82,500	191,000	273,500
8	Telèfons	469,885	408,000	877,885
9	Agricultura.	561,903	328,000	889,903
10	Hisenda	6.619,199'60	40,000	6.659,199'60
	TOTALS.	18.352,540'16	8.700,000	27.052,540'16

Núm. Partides		PER CONCEPTES CABALS		PER ARTICLES <i>Pesetes</i>	PER CAPÍTOLS <i>Pesetes</i>
		ORDINARIS	EMPRÈSTIT		
		<i>Pesetes</i>	<i>Pesetes</i>		
	CAPÍTOL I				
	GOVERN I ADMINISTRACIÓ DE LA MANCOMUNITAT				
	ARTICLE 1. ^o				
	Presidència, Consellers i Diputats				
1	Despeses de representació de la Presidència.	12,000			
2	Remuneració del Consell Permanent i despeses de viatge dels senyors Consellers	55,000			
3	Despeses d'estada i viatges dels senyors Diputats que assisteixin a les sessions de l'Assemblea.	13,000		80,000	
	ARTICLE 2. ^o				
	Personal d'Oficines				
	<i>DEPARTAMENT D'ADMINISTRACIÓ</i>				
4	Un Cap-director, amb funcions d'assessoria general	12,500			
	Secció 1. ^a				
5	Un Cap de Secció, amb funcions de Secretari de Consell	12,500			
	<i>Negociat de Consell i Presidència</i>				
6	Secretaria particular de la Presidència	2,000			
7	Gratificació a un Auxiliar segon agregat a la Secretaria particular	2,000			
8	Un Oficial (Servei d'actes).	4,000			
9	Un Oficial (Servei de premsa).	4,000			
10	Dos Auxiliars segons, a 3,000 pessetes	6,000			
	<i>Sumes i seguir.</i>	43,000		80,000	

Núm. Partides	
	<i>Sumes anteriors.</i>
	<i>Negociats de Cultura; Beneficència; Sanitat, i Acció Social</i>
11	Dos Caps de Negociat, a 6,000 pessetes
12	Dos Oficials, a 4,000 pessetes.
13	Vuit Auxiliars segons, a 3,000 pessetes.
	<i>Secció 2.ª</i>
14	Un Cap de Secció.
	<i>Negociats de Carreteres, camins i ponts; Obres hidràuliques; Ferrocarriils secundaris; Telèfons; Agricultura, Indús- tria i Comerç.</i>
15	Un Cap de Negociat
16	Dos Oficials, a 4,000 pessetes.
17	Set Auxiliars segons, a 3,000 pessetes.
	<i>Negociat d'Arquitectura</i>
18	Un Arquitecte
19	Per material i treballs eventuais, dietes i viatges.
	<i>Negociat de Serveis especials</i>
20	Un Majordom
21	Un Arxiver
22	Un Registrador general.
23	Un representant a Madrid.
24	Una telefonista.
25	Una telefonista auxiliar.
26	Un electricista
27	Un mecànic
	<i>Personal subaltern</i>
28	Un ordenança xofer
29	Dos ordenances ciclistes, a 1,250 pessetes.
	<i>Sumes i segueix.</i>

PER CONCEPTES CABALS		PER ARTICLES	PER CAPÍTOLS
ORDINARIS	EMPRÈSTIT		
<i>Pessetes</i>	<i>Pessetes</i>	<i>Pessetes</i>	<i>Pessetes</i>
43,000		80,000	
12,000			
8,000			
24,000			
7,500			
6,000			
8,000			
21,000			
5,000			
9,000			
6,500			
6,000			
4,000			
4,000			
2,500			
1,800			
4,000			
4,000			
3,000			
2,500			
181,800		80,000	

Núm. Partides		PER CONCEPTES CABALS		PER ARTICLES	PER CAPÍTOLS
		ORDINARIS	EMPRÈSTIT		
		<i>Pesetes</i>	<i>Pesetes</i>		
	<i>Sumes anteriors.</i>	181,800		80,000	
	DEPARTAMENT D'HISENDA				
30	Un Cap-director, amb funcions d'assessor jurídic.	12,500			
31	Un Cap de Negociat.	6,000			
32	Dos Auxiliars segons, a 3,000 pessetes.	6,000			
	DEPARTAMENT D'INTERVENCIÓ I CAIXA				
33	Un Cap-director, amb funcions d'Interventor general de la Mancomunitat.	12,500			
	Secció d'Intervenció				
	<i>Negociat de Comptabilitat</i>				
34	Dos Oficials comptables, a 5,000 pessetes.	10,000			
35	Un Oficial.	4,000			
36	Un Auxiliar segon.	3,000			
	<i>Negociat de Deute</i>				
37	Dos Oficials, a 4,000 pessetes.	8,000			
38	Dos Auxiliars segons, a 3,000 pessetes.	6,000			
	<i>Negociat d'Ingressos</i>				
39	Un Oficial.	4,000			
40	Un Oficial Inspector d'arbitris.	4,000			
41	Tres Auxiliars segons, a 3,000 pessetes.	9,000			
	<i>Negociat de Pressupostos, Comptes i Pagaments</i>				
42	Dos Oficials, a 4,000 pessetes.	8,000			
43	Dos Auxiliars segons, a 3,000 pessetes.	6,000			
44	Per l'Oficina comptable d'Agricultura i Instrucció pública.	15,000			
	<i>Secció de Caixa</i>				
45	Un Caixer.	7,500			
46	Al susdit Caixer, per perjudici en la moneda.	1,000			
	<i>Sumes i segueix.</i>	304,300		80,000	

Núm. Partides		PER CONCEPTES CABALS		PER ARTICLES	PER CAPÍTOLS
		ORDINARIS	EMPRÈSTIT		
		Pesetes	Pesetes		
	<i>Sumes anteriors.</i>	304,300		80,000	
	<i>Negociat de Pagaduria</i>				
47	Un Oficial pagador	6,000			
48	Dos Auxiliars segons, a 3,000 pessetes.	6,000			
	<i>Negociat de Comptabilitat</i>				
49	Un Oficial	4,000			
50	Un Auxiliar segon	3,000			
51	Per l'augment gradual de sou per raó d'antiguitat personal detallat en la present relació.	50,000			
	<i>Material</i>				
52	Per a despeses de material d'Oficina, petites despeses de representació i altres que acordí el Consell	80,000			
53	Despeses de l'automòbil de la Presidència	12,000			
54	Carbó per a la calefacció.	10,000		475,300	
	ARTICLE 3. ¹				
	Mobiliari i conservació de l'edifici				
55	Despeses d'adquisició de mobiliari i efectes.	20,000			
56	Per a obres en el Palau de la Generalitat.		40,000	60,000	
	ARTICLE 4. ¹				
	Delegacions				
57	Per a despeses d'estudi, preparació i gestió de les De- legacions de serveis administratius de l'Estat.	5,000		5,000	
	ARTICLE 5. ²				
	Publicacions de la Mancomunitat				
58	Per a atendre les despeses que exigeixen les publicacions de la Mancomunitat.	40,000		40,000	660,300
	<i>Suma i segueix.</i>				660,300

Núm. Partides		PER CONCEPTES CABALS		PER ARTICLES <i>Pesetas</i>	PER CAPÍTOLS <i>Pesetas</i>
		ORDINARIS	EMPRÈSTIT		
		<i>Pesetas</i>	<i>Pesetas</i>		
	<i>Suma anterior.</i>				660,300
	CAPÍTOL II				
	BENEFICÈNCIA I SANITAT				
	BENEFICÈNCIA				
	ARTICLE 1.^r				
	Personal				
59	Un Inspector facultatiu dels dements asilats per compte de la Mancomunitat	6,000		6,000	
	ARTICLE 2.^a				
	Dements de les províncies de Barcelona, Lleyda i Tarragona				
60	Per estades i altres despeses relacionades amb el Servei de dements pobres de les províncies de Barcelona, Lleyda i Tarragona	958,331'20		958,331'20	
	ARTICLE 3.^r				
	Hospitals				
61	Subvenció concedida a l'Hospital Clínic.	150,000		150,000	
	ARTICLE 4.¹				
	Establiments provincials de Beneficència				
62	Import del pressupost de despeses de la Casa Provincial de Caritat de Barcelona. (Anex núm. 4.)	2.451,058'38			
63	Import del pressupost de despeses de la Casa de Maternitat i Expòsits de Barcelona. (Anex núm. 5.)	1.235,800			
64	Import del pressupost de despeses dels Establiments de Beneficència de Girona. (Anex núm. 6.)	963,711'94			
65	Import del pressupost de despeses dels Establiments de Beneficència de Lleyda. (Anex núm. 7.)	397,059'73			
66	Import del pressupost de despeses dels Establiments de Beneficència de Tarragona. (Anex núm. 8.)	280,337		5.437,967'05	
	<i>Sumes i segueix.</i>			6.552,298'25	660,300

Núm. Partides		PER CONCEPTES CABALS		PER ARTICLES	PER CAPÍTOLS
		ORDINARIS	EMPRÈSTIT		
		Pessetes	Pessetes		
	<i>Sumes anteriors.</i>			6.552,298'25	660,300
	ARTICLE 5.⁴				
	Subvencions				
67	Per a subvencionar establiments particulars de Beneficència	77,500			
68	A l'Ajuntament de Reus, per a sosteniment de la Casa de Beneficència d'aquella ciutat, i que haurà de percebre quan tingui liquidades amb la Diputació de Tarragona les atencions corrents i convingudes.	12,000			
69	A l'Ajuntament de Tortosa, per al sosteniment de la Casa de Beneficència d'aquella població, i que haurà de percebre en les mateixes condicions que les indicades per a Reus.	10,000			
70	A l'Ajuntament de Valls, per al sosteniment de la Casa de Beneficència d'aquella ciutat, i que haurà de percebre en les mateixes condicions que les indicades per a Reus.	2,000			
71	Als hospitals locals de les províncies de Girona i Tarragona, per estades de malalts.	17,002'01			
72	Per estades d'un leprós en l'Hospital de Sant Llàtzer de Barcelona (Diputació de Girona).	912'50			
73	Per a tractaments antiràbics (Diputació de Girona).	1,500			
74	A l'associació La Caritat, de Lleyda.	600			
75	A les Germanes dels Pobres de Lleyda.	100			
76	Al Montepio de l'Associació de la Premsa diària de Barcelona.	1,500			
77	Al Patronat de l'Institut Català de Sords-muts, i places pensionades, a 400 pessetes una.	2,400		125,514'51	
	ARTICLE 6.⁴				
	Reorganització del Servei de sosteniment de dements pobres				
78	Amb destinació a les despeses de tota mena relacionades amb la reorganització i reforma del Servei de sosteniment i tractament de dements pobres de Catalunya.		175,000	175,000	
	<i>Sumes i segueix.</i>			6.852,812'76	660,300

Núm. Partides		PER CONCEPTES CABALS		PER ARTICLES	PER CAPÍTOLS
		ORDINARIS	EMPRÈSTIT		
		Pessetes	Pessetes		
	<i>Sumes anteriors.</i> . . .			6.852,812'76	660,300
	ARTICLE 7.^a Obres en els Establiments de Beneficència				
79	Per a obres en els Establiments de Beneficència.		150,000		
80	Per a obres dels edificis destinats a la Institució Maternal Catalana		300,000	450,000	
	SANITAT				
	ARTICLE 8.^a Servei de la Mancomunitat				
81	Per a personal tècnic.	50,800			
	Material				
82	Per a material.	42,375			
83	Per a instal·lacions de nous Serveis.		70,000	163,175	7.465,987'76
	CAPÍTOL III CULTURA				
	ARTICLE 1.^r Centres Directius				
84	<i>Consell de Pedagogia</i> : Oficines i serveis generals. . .	47,000			
85	Biblioteca i Museu	8,200			
86	Adquisició de llibres per a la Biblioteca central i a cursals del Consell de Pedagogia.		8,800		
87	Inspecció de càtedres i cursos de Llengua catalana.	1,000			
88	Instal·lació de serveis administratius.		35,000		
89	Servei de Construccions : Arquitecte	6,000			
90	Material i treballs eventuals d'Auxiliars per al Servei de Construccions.	3,000			
91	Publicacions.	20,000			
92	Per iniciar el servei de publicacions pedagògiques. . .		15,000		
	<i>Sumes i segueix.</i> . . .	85,200	58,800		8.126,287'76

Núm. Partides		PER CONCEPTES CABALS		PER ARTICLES <i>Pessetes</i>	PER CAPÍTOLS <i>Pessetes</i>
		ORDINARIS	EMPRÈSTIT		
		<i>Pessetes</i>	<i>Pessetes</i>		
	<i>Sumes anteriors.</i>	85,200	58,800		8.126,287'76
93	Missions	15,000			
94	Biblioteques Populares : Funcionament de sis Biblioteques, a raó de 2,300 pessetes anuals les Directores, 2,000 pessetes anuals les Auxiliars; 700 pessetes anuals per despeses de neteja i porteria, i 400 pessetes per despeses de material d'oficines, impresos i conservació de mobiliari.	49,950			
95	Biblioteques Populares : Construcció i llibres de Biblioteques noves		150,000		
96	Comissió d'Educació General : A la Comissió d'Educació General	8,000			
97	Sanejament de soterranis i subsòls de la Universitat Industrial		15,000		
98	Comissió pel Patronat d'Estudiants.	1,000			
99	Per a compromisos contraets dels exercicis de 1918 i 1919-20	4,609'80		387,559'80	
	ARTICLE 2.^o				
	Ensenyament				
	<i>a) Ensenyament Superior</i>				
100	Cursos Monogràfics d'Alts Estudis i d'Intercanvi.	10,000			
	<i>b) Ensenyament tècnic i professional</i>				
101	Escola Superior dels Bells Oficis. (Anex núm. 9.)	76,600			
102	Continuació de l'edifici destinat a l'Escola Superior dels Bells Oficis.		50,000		
103	Escola Tècnica d'Oficis d'Art. (Anex núm. 11.)	60,575			
104	Càtedres lliures de l'Escola d'Arts i Indústries, a amortitzar. (Anex núm. 10.)	12,000			
105	Escola Elemental del Treball. (Anex núm. 12.)	292,445	70,000		
106	Escola d'Alts Estudis Comercials. (Anex núm. 13.)	52,540			
107	Escola de Funcionaris d'Administració Local. (Anex mero 14.)	33,440			
108	Escola d'Infermeres Auxiliars de Medicina. (Anex mero 15.)	21,800			
	<i>Sumes i segueix.</i>	559,400	120,000	387,559'80	8.126,287'76

Núm. Partides		PER CONCEPTES CABALS		PER ARTICLES <i>Pesetas</i>	PER CAPÍTOLS <i>Pesetas</i>
		ORDINARIS	EMPRÈSTIT		
		<i>Pesetas</i>	<i>Pesetas</i>		
	<i>Sumes anteriors.</i>	559,400	120,000	387,559'80	8.126,287'76
109	<i>Escola Superior de Bibliotecàries.</i> (Anex núm. 16.)	38,280			
110	<i>Extensió d'Ensenyament Tècnic.</i> (Anex núm. 17.)	27,240			
111	Per despeses de funcionament de noves Escoles Locals d'Indústries i Comerç	5,000			
	Escoles menors de Belles Arts i d'Arts i Oficis Belles Arts:				
112	D'Olot	4,666'62			
113	De Sant Feliu de Guíxols.	4,249'98			
114	De Palafrugell.	2,933'32			
115	De La Bisbal.	1,516'64			
116	De Llagostera.	1,333'32			
117	De Puigcerdà.	1,333'32			
118	Per estudis de reorganització de les Escoles	1,000			
119	Escola de la Forja, a Sitges.	8,000			
	<i>c) Ensenyament primari i secundari</i>				
120	<i>Estudis normals</i> : Funcionament	33,000			
121	Càtedra de Gramàtica Catalana.	4,000			
122	<i>Escola d'Estiu</i> , a càrrec del Consell de Pedagogia.	7,000			
123	<i>Escola Professional per a la Dona.</i> (Anex núm. 18.)	58,510			
124	Organització de l'Ensenyament domèstic, a càrrec del Consell de Pedagogia.	7,000			
125	<i>Escola Montessori</i> , a càrrec del Consell de Pedagogia	40,500			
126	Lloguer de l'edifici Torre Grasses.	24,000			
127	Exposició General Escolar : Despeses.	3,000			
128	Premis per a l'Exposició General Escolar.	8,300			
129	Instal·lació d'una Escola graduada.		100,000	1.060,263'20	
	ARTICLE 3.^o				
	Institucions autònomes subvencionades				
	<i>Institut d'Estudis Catalans</i>				
130	Secció Històrico-Arqueològica.	25,000			
131	Secció de Ciències.	25,000			
	<i>Sumes i segueix.</i>	50,000		1.447,823	8.126,287'76

Núm. Partides		PER CONCEPTES CABALS		PER ARTICLES	PER CAPÍTOLS
		ORDINARIS	EMPRÈSTII		
		<i>Pesetes</i>	<i>Pesetes</i>		
	<i>Sumes anteriors.</i>	50,000		1.447,823	8.126,287'76
132	Secció Filològica	25,000			
133	Oficina d'Estudis Jurídics	25,000			
	<i>Serveis encarregats a la Secció Històrico-Arqueològica</i>				
134	Exploracions prehistòriques i romanes	18,000			
135	Missions científiques en territoris de llengua catalana	10,000			
136	Conservació d'Arxius i Biblioteques històriques	2,500			
137	Publicació de documents i inscripcions	10,000			
138	Servei de Conservació de monuments	18,000			
139	Conservació del Monestir de Vallbona de les Monges		5,000		
140	Catalogació i foment de Museus públics locals	2,000			
	<i>Serveis encarregats a la Secció de Ciències:</i>				
141	Mapa geogràfic de Catalunya	13,600	50,000		
142	Servei Meteorològic	28,160	10,000		
	<i>Serveis encarregats a la Secció Filològica:</i>				
143	Oficines Lexicogràfiques	22,000			
144	Diccionari de la Llengua catalana		25,000		
145	Atlas lingüístic		10,000		
146	Oficines de revisió d'originals i formació de correctors de proves	3,000			
	<i>Biblioteques</i>				
147	Patronat de la Biblioteca de Catalunya : Serveis generals	70,000			
148	Catàleg únic de les Biblioteques de Catalunya	3,000			
149	Foment de Biblioteques i subscripcions	500			
150	Adquisició i instal·lació de llibres		15,000		
151	Publicació de documents de música antiga	3,000			
	<i>Estudis Universitaris Catalans</i>				
152	Subvenció pels seus ensenyaments	5,000			
	<i>Junta de Museus</i>				
153	Secció Arqueològica : Excavacions a Empúries	6,000			
	<i>Sumes i segueix.</i>	314,760	115,000	1.447,823	8.126,287'76

Núm. Partides		PER CONCEPTES CABALS		PER ARTICLES <i>Pesetas</i>	PER CAPÍTOLS <i>Pesetas</i>
		ORDINARIS	EMPRÈSTIT		
		<i>Pesetas</i>	<i>Pesetas</i>		
	<i>Sumes anteriors.</i> . . .	314,760	115,000	1.447,823	8.126,287'76
154	Secció d'Art medieval i modern.	20,000	30,000		
155	Secció d'Art contemporani.	10,000			
	<i>Junta de Ciències Naturals</i>				
156	Atencions generals.	32,000			
157	Mapa geològic de Catalunya : Despeses generals. . .	7,000			
158	Per a la impressió de sis fulles.		10,200		
	<i>Patronat de l'Escola Industrial</i>				
159	Serveis generals.	57,380			
160	Institut d'Electricitat i Mecànica aplicada.	70,175			
161	Institut de Química aplicada.	30,000	30,000		
162	Escola d'Indústries tèxtils.		10,000		
163	Escola de Teneria.	9,000		754,515	
	ARTICLE 4.¹				
	Subvencions diverses				
	<i>a) Biblioteques, Museus i Centres d'Estudis Superiors</i>				
164	Reial Acadèmia de Bones Lletres.	500			
165	Reial Acadèmia de Ciències i Arts.	500			
166	Observatori Fabra.	2,000			
167	Acadèmia de Jurisprudència i Legislació.	500			
168	Societat Econòmica d'Amics del País.	1,500			
169	Museu Provincial de Tarragona.	675			
170	Museu Arqueològic i Artístic Episcopal de Vich. . .	1,500			
171	Museu d'Art de Lleyda.	5,000			
172	Museu Provincial de Girona.	2,570			
173	Biblioteca-Museu Balaguer : Amb destinació a conser- vació del Museu.	1,000			
174	Beca a la Facultat de Ciències.	900			
175	Beca Botet Monsalvatje a la Facultat de Filosofia. . .	900			
176	Beca a la Facultat de Dret.	900			
177	Beca procedent de la Diputació de Tarragona a la Fa- cultat de Medicina.	900			
	<i>Sumes i segueix.</i> . . .	19.345		2.202,338	8.126,287'76

Núm. Partides		PER CONCEPTUS CABALS		PER ARTICLES	PER CAPÍTOLS
		ORDINARIS	EMPRÈSTIT		
		Pessetes	Pessetes		
	<i>Sumes anteriors.</i>	19.345		2.202.338	8.126.287'76
178	Arxiu d'Etnografia i Folklore.	1.200			
179	Institució Catalana d'Història Natural.	500			
180	Acadèmia i Laboratori de Ciències mèdiques de Catalunya : Despeses del Laboratori Microbiològic i Ensenyaments.	1.000			
	<i>b) Institucions d'Ensenyaments tècnic i professional i difusió de cultura</i>				
181	Escola Catalana d'Art Dramàtic.	10.000			
182	Centre Excursionista de Catalunya.	500			
183	Ateneu Enciclopèdic Popular.	1.000			
184	Centre Autonomista de Dependents del Comerç i de l'Indústria : Sosteniment de la càtedra d'alarb gratuïta.	1.000			
185	Estudis i tallers del Temple de la Sagrada Família.	3.000			
186	Subvenció a Escoles d'Arts i Oficis i Entitat cultural	3.250			
	<i>Escoles d'Arts i Oficis:</i>				
187	De Vilanova.	7.500			
188	De Terrassa.	7.500			
189	De Sabadell.	7.500			
190	De Manresa.	7.500			
191	De Mataró.	7.500			
192	De Badalona.	7.500			
193	Patronat de l'Escola d'Arts i Oficis de Lleyda.	2.000			
	<i>c) Ensenyament primari i secundari</i>				
194	Associació Protectora de l'Ensenyança Catalana : Subvenció global	7.500			
195	Per a les Càtedres de Català de les Escoles Normals.	2.500			
196	A Nostra Parla : Cursets de Llengua catalana	1.000			
197	Beca a l'Escola Normal de Mestres de Lleyda	500			
198	Consistori dels Jocs Florals de Barcelona : Subvenció per a premis.	500			
199	Quota d'adjunt dels Jocs Florals de Lleyda.	30			
	<i>Sumes i segueix.</i>	99.825		2.202.338	8.126.287'76

Núm. Partides		PER CONCEPTES CABALS		PER ARTICLES <i>Pesetas</i>	PER CAPÍTOLS <i>Pesetas</i>
		ORDINÀRIS	EMPRÈSTIT		
		<i>Pesetas</i>	<i>Pesetas</i>		
	<i>Sumes anteriors.</i>	99,825		2.202,338	8.126,287'76
200	Orfeó Català.	2,000			
201	Germanor d'Orfeons de Catalunya.	5,000			
202	Institut de Cultura i Biblioteca Popular per a la Dona.	2,000			
203	Institut de 2. ^a Ensenyança per a la Dona.	1,000		109,825	2.312.163
	CAPÍTOL IV				
	POLÍTICA SOCIAL				
	ARTICLE 1.^{er}				
	Acció Social				
204	Per a la Institució Catalana de Política Social.	30,000		30,000	
	ARTICLE 2.^a				
	Organismes autònoms dependents de l'Institut Català de Política Social				
205	Despeses de la Borsa del Treball.	19,200			
206	Despeses de l'Institut d'Orientació Professional.	17,500		36,700	
	ARTICLE 3.^{er}				
	Segurs				
207	Pensions per a obrers octogenaris.	6,000			
208	Per assegurances dotals d'asilats.	50,000		56,000	
	ARTICLE 4.^{er}				
	Subvencions				
209	A la Cooperativa de Periodistes per a la Construcció de Cases barates.	5,000			
210	A la Quinta de Salut La Alianza.	5,000			
211	A l'Associació d'Estudis Penitenciaris i rehabilitació de delinqüent.	500			
212	Al Patronat de Lliberts.	500			
213	Subvenció a la Cooperativa Constructora Obrera.	1,000		12,000	134,700
	<i>Suma i segueix.</i>				10.573.150'76

Núm. Partides		PER CONCEPTES CABALS		PER ARTICLES	PER CAPÍTOLS
		ORDINARIS	EMPRÈSTII		
		Pesetes	Pesetes		
	<i>Suma anterior.</i>				10.573,150'76
	CAPÍTOL V				
	OBRES PÚBLIQUES				
	CARRETERES, CAMINS I PONTS				
	ARTICLE 1.º				
	Secció tècnica				
	<i>Personal</i>				
214	Un Enginyer-director, Cap dels Serveis de Carreteres, camins i ponts i Obres hidràuliques i de sanejament.	12,500			
215	Set Enginyers subalterns, a 9,000 pessetes.	63,000			
216	Catorze Ajudants d'Obres públiques, a 6,500 pessetes un.	91,000			
217	Vint-i-un Sobrestants d'Obres públiques, a 5,000 pessetes un.	105,000			
218	Un Oficial encarregat de l'Arxiu, Estadística i despatx de permisos d'obres.	5,000			
219	Dos Oficials pagadors, un d'ells per adaptació del d'igual classe, procedent de la Diputació de Barcelona, plaça que quedarà amortitzada quan vagui, a 4,000 pessetes.	8,000			
220	Als susdits Oficials, per perjudici en la moneda, a 500 pessetes.	1,000			
221	Un Registrador.	4,000			
222	Un Auxiliar primer del Registre i despatx de permisos d'obres.	3,500			
223	Un Delineant cartògraf.	3,500			
224	Catorze Auxiliars primers, a 3,500 pessetes.	49,000			
225	Quatre Auxiliars segons, a 3,000 pessetes.	12,000			
226	Tres ordenances, a 2,250 pessetes.	6,750			
227	Un xofer.	3,000			
228	Per augments graduals de sou per raó d'antiguitat.	70,500			
229	Per a personal temporer i eventual de totes classes.	16,650			
	<i>Material</i>				
230	Per a material tècnic.	5,000			
	<i>Sumes i segueix.</i>	459,400			10.573,150'76

Núm. Partides		PER CONCEPTES CABALS		PER ARTICLES <i>Pesetas</i>	PER CAPÍTOLS <i>Pesetas</i>
		ORDINARIS	EMPRÈSTIT		
		<i>Pesetas</i>	<i>Pesetas</i>		
	<i>Sumes anteriors.</i>	459,400			10.573,150'76
231	Per a material d'Oficines.	9,000			
232	Despeses d'automòbil, inclús dietes de xofer.	30,000		498,400	
	ARTICLE 2.^o Conservació ordinària de carreteres, camins i ponts mancomunals				
	<i>Personal</i>				
233	Personal de Celadors, Capatassos i Peons caminers de nombre i auxiliars de totes classes i premis reglamentaris.	620,000	300,000		
234	Indemnitzacions i despeses de viatge al personal facultatiu per sortides fora de la seva residència.	35,000			
	<i>Material</i>				
235	Adquisició d'eines i aparells no previstos en l'acord de Consell Permanent de data 12 de juny de 1918.	35,000			
236	Adquisició, distribució i ús de pedra partida i altres despeses de material.	328,205		1.318,205	
	ARTICLE 3.^o Construcció de carreteres, camins i ponts i llur millorament i reparació extraordinària				
237	Quantitat a invertir en l'estudi, projecte, confrontació i informe, construcció i recepció dels camins subvencionats per l'Estat i adjudicats en virtut de II, III i IV Concursos oberts per aquest.				
	a) Compromisos contrets per les obres del II Concurs.	258,075			
	b) Pels augments de pressupost de contracte amb motiu de la revisió de preus unitaris.	86,000			
	c) Per a les obres del II Concurs que resten per executar dintre el crèdit de l'Estat disponible.	200,000			
	<i>Sumes i segueix.</i>	544,075		1.816,605	10.573,150'76

Núm. Partides		PER CONCEPTES CABALS		PER ARTICLES	PER CAPÍTOLS
		ORDINARIS	EMPRÈSTI		
		<i>Pesetas</i>	<i>Pesetas</i>		
	Sumes anteriors.	544.075'75		1.816,605	10.573,150'76
	d) Per a les obres del III Concurs.	80,000			
	e) Per a les obres del IV Concurs.	80,000			
238	Despeses d'estudi, projecte, confrontació i informe, construcció i recepció de les obres de carreteres i ponts inter-provincials i inter-comarcals i de camins, especialment de pobles incommunicats, declarades preferents o d'urgent construcció:		704.075'75		
	a) Compromisos contrets per les obres en curs.	441,266'80			
	b) Pels augments de pressupostos de contracte amb motiu de la revisió de preus unitaris.	125,000			
	c) Per a obres en tràmit, pertanyents a la Primera o Segona relació de les més necessàries i urgents, o que assoleixin aquest caràcter de preferència.	150,000			
	d) Per a obres de caràcter preferent o urgent construcció, pertanyents als contractes vigents entre l'Estat i les Diputacions o en llurs respectius plans provincials.	500,000			
			1.216,266'80		
239	Per a despeses de tota mena relacionades amb obres d'acabament de carreteres i camins i llur millorament, en la construcció de ponts, camins de bastants altres mitjans de comunicació i amb obres de reparació extraordinària i millorament del Servei de Conservació:				
	a) Compromisos contrets per les obres en curs pertanyents a la Primera o Segona relació de les més necessàries i urgents.	110,657'60			
	b) Compromisos contrets per treballs de reparació extraordinària i millorament de les vies mancomunals.	625,000			
	Sumes i segueix.	735,657'60		1.816,605	10.573,150'76
			1.920,342'55		

Núm. Partides		PER CONCEPTES CABALS		PER ARTICLES	PER CAPÍTOLS	
		ORDINARIS	EMPRÈSTIT			
		Pessetes	Pessetes			
	Sumes anteriors. . . .	735,657'6		1.920,342'55	1.816,605	10.573,150'76
	c) Pels augments de pressupostos de contracte amb motiu de la revisió de preus unitaris. . . .	80,000				
	d) Per a obres en tràmit pertanyents a la Primera o Segona relació de les més necessàries i urgents, o que assoleixin aquest caràcter de preferència. . . .	200,000				
	e) Per a obres de millorament o habilitació de camins de bast i construcció de casetes per a refugi. . . .	10,000				
	f) Adquisició i inversió de la pedra necessària per a reconstruir els terrats desgastats; reformes d'explanació; empedrats i altres sistemes d'afermats, enquitranats i altres procediments de supressió de pols i fang. . . .	2.293,500				
	g) Adquisició i plantació d'arbrat a les carreteres i camins mancomunals i la seva reproducció en vivers. . . .	10,000				
	h) Adquisició d'eines i aparells i llur posta en marxa. . . .	200,000				
	i) Construcció o habilitació de casetes per a peons i magatzems d'eines i aparells; adquisició o arrendaments de pedreres i de parcel·les per a dipòsits de materials. . . .	75,000				
	j) Supressió de badens i passos a nivell de les vies mancomunals amb ferrocarrils; construcció d'ampits, rampes de servitud a camins públics, pals indicadors, etc. . . .	50,000				
	k) Per a l'enllaç de carreteres i camins construïts mitjançant la supressió o construcció en condicions de travessia per les poblacions. . . .	30,000				
	Sumes i segueix. . . .	3.684,157'6		1.920,342'55	1.816,605	10.573,150'76

Núm. Partides		PER CONCEPTES CABALS		PER ARTICLES	PER CAPÍTOLS
		ORDINARIS	EMPRÈSTIT		
		Pesetes	Pesetes	Pesetes	Pesetes
	Sumes anteriors.	3.684,157'6	1.920,342'55	1.816,605	10.573,150'76
	1) Per a contribuir a l'arranjament i millora de camins, carreters existents que serveixin a pobles o caserius importants, inclús les despeses de les brigades corresponents : Ordinari, 53,296'80 pesetes, i Emprèstit, 2,500 ptes.	53,296'80	3.686,657'45	5.660,296'80	7.476,901'80
	CAPÍTOL VI				
	OBRES HIDRÀULIQUES I DE SANEJAMENT				
	ARTICLE 1.º				
	Secció tècnica				
	<i>Personal</i>				
	Els serveis de personal tècnic seran exercits per personal de la Secció tècnica de Carreteres, camins i ponts que designi la Direcció d'acord amb el Conseller ponent.				
	<i>Material</i>				
240	Material tècnic		2,000		
241	Adquisició d'un tren de sondeig per a grans profunditats; material i instrumental per a aforaments i aparells topogràfics de precisió		40,000	42,000	
	ARTICLE 2.º				
	Obres hidràuliques i de sanejament				
242	Per a preparar, subvencionar i construir obres d'establiment o millora de regadius		60,000		
243	Per a preparar, subvencionar o construir l'obertura de pous artesianes, galeries i altres treballs d'aflorament d'aigües subterrànies		50,000		
244	Per a preparar, subvencionar o construir obres de dessalació de maresses i terrenys pantanosos; regularització				
	Sumes i segueix.		110,000	42,000	18.050,052'56

Núm. Partides		PER CONCEPTES CABALS		PER ARTICLES <i>Pessetes</i>	PER CAPÍTOLS <i>Pessetes</i>
		ORDINARIS	EMPRÈSTIT		
		<i>Pessetes</i>	<i>Pessetes</i>		
	<i>Sumes anteriors.</i>		110,000	42,000	18.050,052'56
	ció i endegament de rius i de defensa contra les inundacions, i a més per a l'abastiment d'aigua potable a les poblacions.		150,000	260,000	302,000
	CAPÍTOL VII				
	FERROCARRILS SECUNDARIS				
	ARTICLE 1.º				
	Secció tècnica				
	<i>Personal</i>				
245	Un Enginyer-director, amb la gratificació de . . .	6,000			
246	Dos Enginyers Subalterns, a 9,000 pessetes . . .	18,000			
247	Dos tècnics de treballs de les Escoles que la Mancomunitat subvenciona a Can Batlló, a 7,500 pessetes (encarregats de taller de F. C.) . . .	7,500	7,500		
248	Un Ajudant d'Obres públiques . . .		6,500		
249	Un Delineant . . .	3,500			
250	Dietes i viatges al personal . . .	23,000	10,000		
	<i>Material</i>				
251	Material tècnic de prova de material i estructures, eines de treballs topogràfics i llibres . . .	5,000	17,000		
252	Impresos . . .	1,500			
	<i>Juntes autònomes</i>				
253	Quatre Secretaris de Junta autònoma pels ferrocarrils que construeix la Mancomunitat, a 2,000 pessetes . . .	8,000			
254	Subvenció per dietes i viatges de dites Juntes . . .	10,000		123,500	
	<i>Sumes i segueix.</i>			123,500	18.352,052'56

Núm. Partides	
	<i>Sumes anteriors.</i>
	ARTICLE 2.^o
	Execució i adquisició de projectes
255	Per treballs topogràfics i d'estudi de projectes, traçat assaigs de materials, etc.
256	Per la compra i adquisició de drets de projectes es- cutats
	ARTICLE 3.^o
	Construcció de ferrocarrils
257	Per a les despeses de tota mena que ocasionin durant l'exercici per la part que contribueixi la Mancomu- nitat a la construcció del ferrocarril
	CAPÍTOL VIII
	TELÈFONS
	ARTICLE 1.^o
	Personal tècnic
258	Un Director
259	Dos Caps d'explotació, a 8,000 pessetes
260	Dietes i viatges del personal tècnic
	<i>Personal administratiu</i>
261	Un Oficial comptable
262	Tres Oficials, a 4,000 pessetes
263	Un Auxiliar segon.
264	Un Delineant.
265	Un Escrivent.
266	Un Escrivent.
267	Un Escrivent meritori.
	<i>Personal de les estacions telefòniques</i>
268	Tres Caps de grup, a 2,500 pessetes
269	Per a personal de telefonistes.
	<i>Sumes i segueix.</i>

PER CONCEPTES CABALS		PER ARTICLES	PER CAPÍTOLS
ORDINARIS	EMPRÈSTII		
<i>Pessetes</i>	<i>Pessetes</i>	<i>Pessetes</i>	<i>Pessetes</i>
		123,500	18.352,052'56
	50,000		
	50,000	100,000	
	50,000	50,000	273,500
	7,500		
	16,000		
	4,000	8,000	
	5,000		
	12,000		
	3,000		
	1,000		
	2,000		
	1,000		
	1,250		
	7,500		
	113,000		
	173,250	8,000	18.625,552'56

Núm. Partides		PER CONCEPTES CABALS		PER ARTICLES <i>Pesetes</i>	PER CAPÍTOLS <i>Pesetes</i>
		ORDINARIS	EMPRÈSTIT		
		<i>Pesetes</i>	<i>Pesetes</i>		
	<i>Sumes anteriors.</i>	173,250	8,000		18.625,552'56
270	Vint-i-sis repartidors, a 360 pessetes	9,360			
271	Un capatàs encarregat de magatzem i taller	4,000			
272	Dos capatassos, a 3,500 pessetes	7,000			
273	Nou capatassos, a 3,000 pessetes	27,000			
274	Un encarregat de magatzem	2,500			
275	Cinquanta tres celadors, a 2,500 pessetes	132,500			
276	Vigilància de línies	3,275			
277	Despeses de viatge de capatassos i celadors	18,000			
278	Augment per a noves construccions	12,000			
	<i>Material</i>				
279	Material d'oficina, petites despeses, impresos, timbres mòbils i imprevistos	32,000			
280	Impost del Timbre i 10 per 100 a l'Estat del producte de les xarxes de La Garriga-Lleyda-Figuera-Puig- cerdà	30,000		458,885	
	ARTICLE 2. ^o				
	Lloguer i enlluminatge de les estacions telefòniques				
281	Lloguers	12,000			
282	Enlluminatge	4,000		16,000	
	ARTICLE 3. ^o				
	Renovació i reparació de material				
283	Per renovació i repàs de material.	20,000			
284	Retorn de fiances.	3,000		23,000	
	ARTICLE 4. ^o				
	Instauració de línies telefòniques				
285	Per jornals i material per a la instauració de noves línies telefòniques i altres despeses relacionades amb la instauració d'aquest Servei		400,000	400,000	897,885
	<i>Suma i segueix.</i>				19.523,437'56

Núm. Partides		PER CONCEPTES CABALS		PER ARTICLES	PER CAPÍTOLS
		ORDINARIS	EMPRÈSTIT		
		Pesetes	Pesetes		
	<i>Suma anterior.</i>				19.523.437'56
	CAPÍTOL IX				
	AGRICULTURA				
	ARTICLE 1.^{er}				
	Direcció				
286	Un Director de Serveis tècnics, que és a l'ensem Cap de Secció	4,000		4,000	
	ARTICLE 2.^o				
	Serveis tècnics d'Agricultura				
287	Un Cap de Laboratori d'Anàlisi	6,000			
288	Un Ajudant	3,500			
289	Dos Operadors, a 3,000 pessetes	6,000			
290	Un Mosso	2,225			
291	Un Cap d'Arbres fruiters	6,000			
292	Un Ajudant	3,500			
293	Un Cap de Terra campa	6,000			
294	Un Ajudant	3,500			
295	Un Cap d'Acció Social Agrària	6,000			
296	Un Ajudant de Viticultura	3,500			
297	Un Ajudant d'Enologia	3,500			
298	Personal del Laboratori de Patologia vegetal	8,000			
299	Personal de Serveis forestals	6,000			
300	Tres mossos per a diversos laboratoris i per als altres serveis, a 2,225 pessetes	6,675			
	<i>Despeses de material i funcionament</i>				
301	Material de consum del Laboratori d'Anàlisi i despeses de la recollida de mostres	6,000			
302	Despeses generals de serveis, llavors, plançons, adobs i publicacions	12,400			
303	Viatges d'estudi	2,000			
304	Camps experimentals	20,000			
305	Campanyes de divulgació, conferències, visites i auxili tècnics	21,000			
	<i>Sumes i segueix.</i>	131,800		4,000	19.523.437'56

Núm. Partides		PER CONCEPTES CABALS		PER ARTICLES	PER CAPÍTOLS
		ORDINARIS	EMPRÈSTIT		
		Pesetes	Pesetes		
	<i>Sumes anteriors.</i>	131,800		4,000	19.523.437'56
306	Cursets breus	6,000			
307	Cursos d'ensenyament de segon grau	2,000			
308	Subvenció a l'Ajuntament de Vilafranca del Penedès per l'Estació Enològica	7,500			
309	Laboratori de la Secció d'Arbres fruiters : Material de consum	1,000			
310	Laboratori de la Secció d'Arbres fruiters : Instal·lació		3,000		
311	Laboratori de la Secció de Terra campa : Material de consum	1,000			
312	Laboratori de la Secció de Terra campa : Instal·lació		3,000		
313	Laboratori de Patologia vegetal : Material de consum	2,000			
314	Laboratori de Patologia vegetal : Instal·lació		8,000		
315	Cens d'Associacions i Fira de mostres	1,500			
316	Calefacció	3,000			
317	Imprevistos	3,000			
318	Propaganda forestal	3,000			
319	Per a l'adquisició de llavors i plantes forestals	2,000			
320	Imprevistos dels serveis forestals	14,000		191,800	
	ARTICLE 3.^o				
	Serveis tècnics de Ramaderia				
	<i>Personal</i>				
321	Un Cap de ramaderia	6,000			
322	Un tècnic del Laboratori de Patologia	4,000			
323	Un tècnic clínic	4,000			
324	Un Ajudant	3,500			
	<i>Despeses de material i funcionament</i>				
325	Campanyes de divulgació i conferències de ramaderia malalties.	3,500			
326	Cursets breus de ramaderia	3,000			
327	Publicacions de divulgació	2,000			
328	Laboratori de Bacteriologia : Material de consum.	2,000			
329	Laboratori de Bacteriologia : Animals vius i llur al· mentació.	3,250			
	<i>Sumes i segueix.</i>	31,250		195,800	19.523.437'56

Núm. Partides		PER CONCEPTES CABALS		PER ARTICLES	PER CAPÍTOLS
		ORDINARIS <i>Pesetes</i>	EMPRÈSTIT <i>Pesetes</i>		
	<i>Sumes anteriors.</i>	31,250		195,800	19.523.437'56
330	Laboratori de Bacteriologia : Instal·lació.				
331	Deu models d'estables.		4,000		
332	Per a completar el pagament dels premis dels concursos ja realitzats.	38,000	8,000		
333	Per a premis de nous concursos.	38,000			
334	Funcionament de concursos, despeses generals, viatges, cartells, fotografies, honoraris a membres del jurat inspeccions, etc.	12,000		131,250	
	ARTICLE 4. ¹				
	Institut de Mecànica aplicada				
335	Un Ajudant tècnic.	3,500			
336	Un mecànic.	2,225			
337	Despeses generals, viatges, impresos, etc.	3,000			
338	Canvi per nova de la vella maquinària.	6,980			
339	Per a començar la instal·lació del Laboratori d'assis- de màquines.	8,600		24,305	
	ARTICLE 5. ⁶				
	Escola Superior d'Agricultura				
340	Import total del pressupost de despeses de l'Escola Superior d'Agricultura. (Anex núm. 19.)	202,048			
341	Material per als nous laboratoris i completar els existents		18,000	220,048	
	ARTICLE 6. ²				
	Secretaria general				
342	Un Secretari.	6,000			
343	Un Oficial.	4,000			
344	Dos Auxiliars, a 3,500 pessetes	7,000			
345	Tres Auxiliars segons, a 3,000 pessetes	9,000			
346	Material de Secretaria i d'oficines, impresos, despeses de correus, etc.	8,500		34,500	
	<i>Sumes i segueix.</i>			605,903	19.523.437'56

Núm. Partides	
	<i>Sumes anteriors.</i>
	ARTICLE 7.^è
	Construcció i habilitació de nous locals
347	Obres de prolongació del cos actual de l'edifici general del Departament d'Agricultura.
348	Acabament i habilitació de la part darrerament construïda.
349	Mobiliari.
	ARTICLE 8.^è
	Escola de Zootècnia
350	Per a començar les obres de l'Edifici central de Zootècnia.
351	Per a començar les obres de la vaqueria i establers.
	ARTICLE 9.^è
	Instal·lacions d'Enologia i Oleicultura
352	Per a començar les obres de la instal·lació enològica en la Secció.
353	Per a començar les obres de la instal·lació d'oleicultura en la Secció.
	ARTICLE 10
	Finca del Departament d'Agricultura
354	Per a l'adquisició d'una finca necessària per a les escoles d'Agricultura i Zootècnia, per a les instal·lacions enològica i oleícola i altres serveis del Departament d'Agricultura.
355	Despeses d'explotació de la finca.
	<i>Suma i segueix.</i>

PER CONCEPTES CABALS		PER ARTICLES	PER CAPÍTOLS
ORDINARIS	EMPRÈSTIT		
<i>Pessetes</i>	<i>Pessetes</i>	<i>Pessetes</i>	<i>Pessetes</i>
		605,903	19.523.437'56
	50,000		
	30,000		
	20,000	100,000	
	30,000		
	20,000	50,000	
	10,000		
	9,000	19,000	
	100,000		
	15,000	115,000	889,903
			20.413.340'56

Núm. Partides		PER CONCEPTES CABALS		PER ARTICLES	PER CAPÍTOLS
		ORDINARIS	EMPRÈSTIT		
		Pesetas	Pesetas		
	<i>Sumes anteriors.</i> . . .			3.059.411'25	20.413.340'56
	ARTICLE 4.¹				
	Contractes				
364	Indemnització a la Companyia de M. Z. A. per augment de la despesa que li representa la substitució de la guardesa per guarda-barrera en el pas a nivell de l'encreuament de la línia fèrrea de Tarragona a Barcelona.	1,485		1,485	
	ARTICLE 5.²				
	Jubilacions i pensions				
365	Pensió a la Sra. Vidua i fills de l'Excm. Sr. N'Enric Prat de la Riba.	15,000			
366	Jubilacions al personal tècnic i d'Oficina.	37,000		87,000	
367	Jubilacions als capatassos i peons.	35,000			
	ARTICLE 6.²				
	Recaptació del Contingent				
368	Per a despeses de recaptació del Contingent.	40,000		40,000	
	ARTICLE 7.²				
	Subvencions				
369	Subvenció a les Oficines dels Sometents de Catalunya	3,800			
370	Subvenció als Voluntaris catalans supervivents de la Guerra de Cuba de l'any 1869.	100			
371	Subvenció a la Lliga del Bon Mot.	50			
372	Subvenció al Comitè i Secretari de la Seu de Lleida.	750		4,700	
	ARTICLE 8.²				
	Reintegrants				
373	A la Diputació de Barcelona en compensació del Contingent.	1.800,000			
	<i>Sumes i segueix.</i>	1.800,000		3.192,596'25	20.413.340'56

Núm. Partides		PER CONCEPTES CABALS		PER ARTICLES	PER CAPÍTOLS
		ORDINARIS	EMPRÈSTII		
		Pesetes	Pesetes		
	<i>Sumes anteriors.</i>	1.800,000		3.192.596'25	20.413.340'56
374	A la Diputació de Girona en compensació del Con- tingent.	413,680			
375	A la Diputació de Lleyda en compensació del Con- tingent.	390,437'99			
376	A la Diputació de Tarragona en compensació del Con- tingent.	301,235'36		2.905.353'35	
	ARTICLE 9. ^è				
	Caixa de Crèdit Comunal				
377	Per a pagament d'interessos al 4'50 per 100 dels títols de l'Emprèstít especial de la Caixa que tingui en circulació durant l'any.	400,000		400,000	
	ARTICLE 10				
	Imprevistos				
378	Per a despeses d'aquesta mena.	100,000		100,000	
	ARTICLE 11				
	Altres despeses				
379	Retorn de pagaments indeguts.	1,000			
380	Al Secretari del Comitè executiu de la Junta gestora del ferrocarril Noguera-Pallaresa.	250			
381	Per al monument a Mossèn Jacint Verdaguer.		40,000	41,250	6.639.199'60
	<i>Suma total de DESPESES.</i>				<u>27.052.540'16</u>

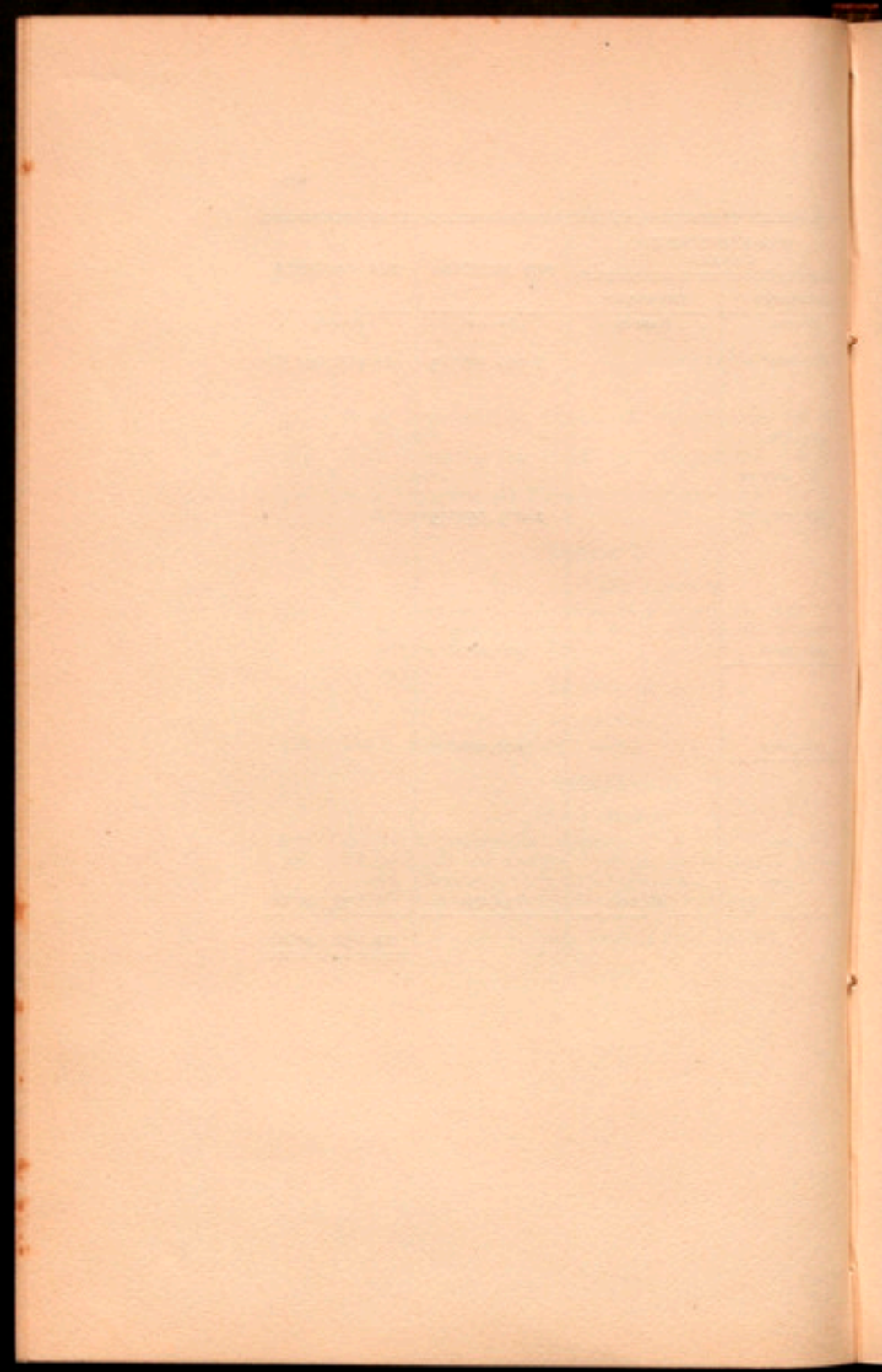

ANEXOS

30771

ANEX NÚM. 1

ARBITRIS SOBRE LA CIRCULACIÓ DE MOTOCICLES, SIDECARS, CYCLE-CARS, VOITURETTES, AUTOMÒBILS, ÒMNI-BUS, CAMIONS I CARROS PER CARRETERES PROVINCIALS I CAMINS VEÏNALS A CÀRREC DE LA MANCOMUNITAT DE CATALUNYA.

I

Per a poder circular lliurement per carreteres provincials i camins veïnals a càrrec de la Mancomunitat, els motocicles, side-cars, cycle-cars, voiturettes, automòbils, omnibus i camions pertanyents a persones veïnes o domiciliades a Catalunya, hauran d'anar proveïts d'una patent anual pròpia, de circulació, que s'expedirà a raó de 15 pessetes per als motocicles, 20 per als side-cars, 30 per als cycle-cars, 75 per a les voiturettes, 200 per als automòbils, 75 per als auto-taxis, 500 per als omnibus, 900 per als camions que excedeixin en llurs càrregues de 2 tones i mitja, 600 aquells la càrrega dels quals sigui de 2 tones i mitja o menor en llur capacitat, i 400 per cada cotxe remolcat per aquests.

Els carros de motor animal per al transport de mercaderies que circulin almenys dotze dies durant tres mesos per un mateix camí o grup de camins mancomunals, pagaran una patent única anual de 80 pessetes.

Els carros de quatre rodes pagaran la meitat de dita patent o sien 40 pessetes.

Els carros de dues rodes, amb una amplada de llanta almenys de 10 centímetres, pagaran 20 pessetes.

II

Es considerarà com a cycle-cars tot cotxe mogut per motor de benzina, de dos seients fixos, transmissió

per corretja, el pes del qual, equipat, no excedeixi de 400 qgs., ni el cilindre de 1,100 c. c. Si aquest és superior, així com el pes, es considerarà el cotxe, als efectes de l'arbitri, com a voiturette.

Les voiturettes no podran excedir de 600 qgs. ni el nombre de seients fixos podrà ésser major de dos, ni el cilindratge de 1,350 c. c.

Es considerarà com a camió tot automòbil o locomòbil de transport de mercancies que pugui portar com a càrrega mínima 2,000 qgs.

III

Els que posseeixin un sol cotxe automòbil dels compresos en la base I, hauran de pagar l'al·ludida quota anual de circulació de 200 pessetes; els que posseeixin dos cotxes pagaran la de 275 pessetes, i per cada cotxe més 75 pessetes anuals.

Els que posseeixin un sol cotxe òmnibus dels compresos en la base I, hauran de pagar l'esmentada quota anual de circulació de 500 pessetes; els que posseeixin dos òmnibus pagaran la de 800 pessetes, i per cada òmnibus més satisfaran 400 pessetes.

Els que posseeixin un sol camió hauran de pagar la quota anual de circulació de 600 i 900 pessetes, segons llurs capacitats de càrrega abans definida, i 350 i 500 pessetes més per cada camió de més que tinguin en servei.

IV

Els motocicles, side-cars, cycle-cars, voiturettes, automòbils, òmnibus, camions o carros matriculats per primera vegada, després de començat l'exercici econòmic respectiu, satisfaran la part proporcional de la quota corresponent al temps que falti per a acabar l'any.

V

Per als motocicles, side-cars i cotxes dels estrangers o nacionals no residents a Catalunya, es facilitaran permisos gratuïts de lliure circulació, vàlids sols per a un mes.

No es podran concedir més de tres permisos de forasters, anualment, a una mateixa persona.

VI

Transcorregut el termini de cobrament voluntari que assenyali el Consell Permanent, els propietaris dels vehicles compresos en aquest anex que siguin sorpresos circulant per carreteres provincials o camins veïnals, a càrrec de la Mancomunitat, sense haver-se proveït de l'abans al·ludida patent anual, hauran de pagar per dret de circulació, durant l'any, el doble de la quota que ordinàriament els corresponia i en la quantia establerta en la base I, sense que tinguin dret els dits propietaris a les bonificacions consignades en la base III si la paguen dins els vuit dies feiners següents a aquell en què se'ls hagi invitat, per ofici, a pagar-la; i triple quota si deixen transcórrer els expressats vuit dies sense satisfer l'arbitri, el qual, en tal cas, es farà efectiu per la via d'apremi.

VII

Els propietaris de voiturettes vindran obligats a pagar doble quota de la que ordinàriament els corresponia quan eludeixin o intentin eludir la tarifa que els correspongui en la categoria que estableixi la base II.

VIII

El Consell Permanent podrà concertar o arrendar aquest Servei.

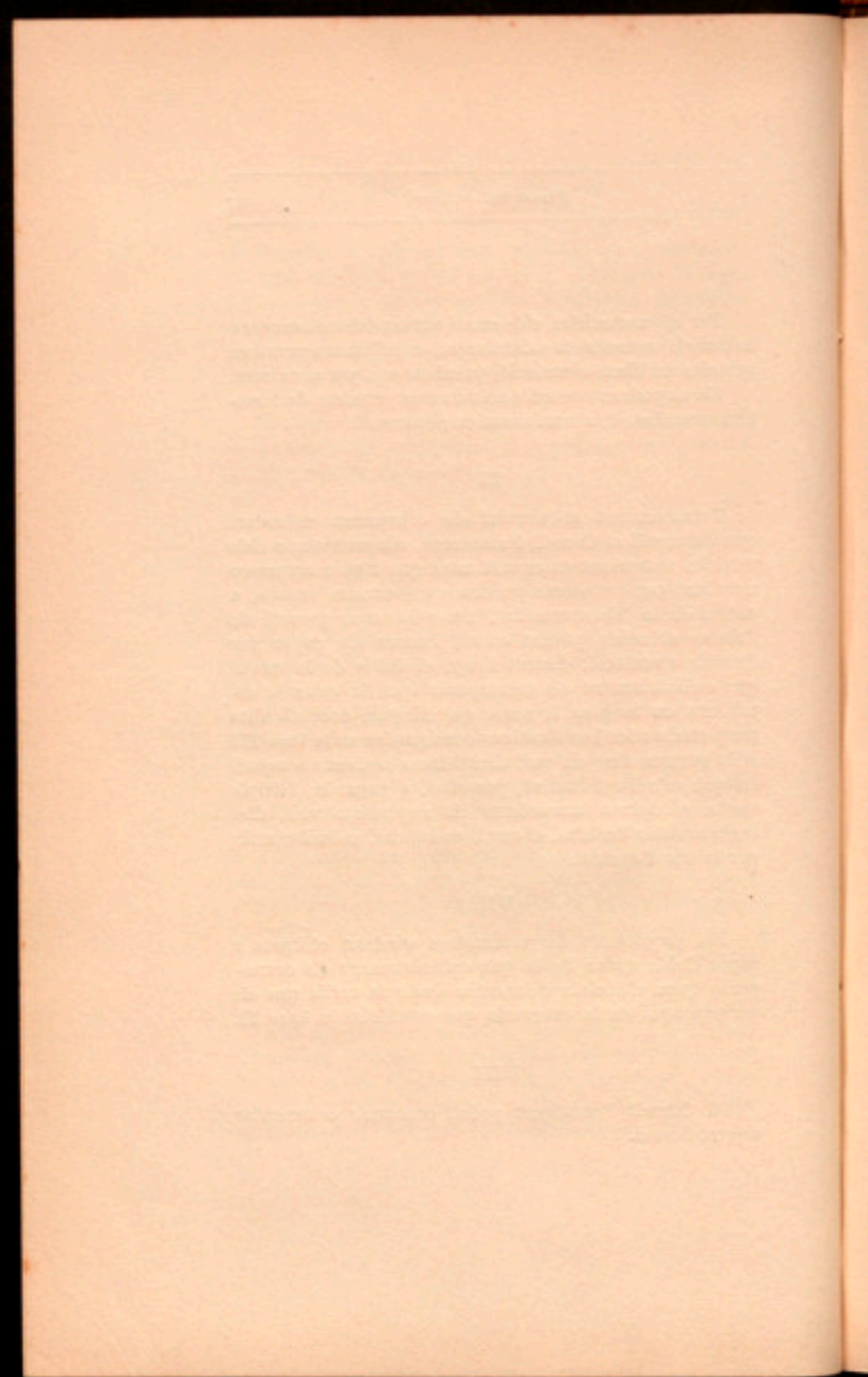

ANEX NÚM. 2

ARBITRIS SOBRE ESTABLIMENT DE SERVEIS I SERVITUDS
EN CARRETERES I CAMINS VEÏNALS, A CÀRREC DE LA
MANCOMUNITAT.

Classificació per zones

La zona 1.^a comprendrà els termes municipals de
Barcelona i Sarrià.

La zona 2.^a, els termes municipals que excedeixin
de 10,000 habitants.

La zona 3.^a, els termes municipals que excedeixin
de 2,000 habitants i en tinguin menys de 10,001.

La zona 4.^a, tots els altres termes municipals.

Primera part

Permisos per a edificacions i obres

I. — Per la construcció d'escorredors i pas-
sos sobre cuneta i de passos en terraplè per a
carruatges, de tres metres d'ample; per cada
permís:

	<u>Pesetes</u>
En la zona de 1. ^a classe.....	50
En les zones de 2. ^a classe.....	25
En les zones de 3. ^a classe.....	12'50
En les zones de 4. ^a classe.....	8'35

Pesetes

- a) Per cada metre lineal d'ampliació dels expressats passos i dels existents, s'abonarà la quinta part del que correspon a la tarifa de les respectives zones.
- b) Per cada permís de pas provisional sobre cuneta o terraplè, que caducarà als sis mesos de concedit, s'abonarà la tercera part del que correspon a la tarifa anterior de les respectives zones.

La Mancomunitat declararà exceptuats del pagament dels drets de permís establerts en les anteriors tarifes, als propietaris que hagin cedit gratuïtament, sense cap condició especial, els terrenys per a la construcció de la carretera o camí.

II. — Per la construcció i ampliació d'edificis afrontant amb carreteres i camins mancomunals; per metre lineal de façana de nova construcció sobre el camí o carretera:

En la zona de 1. ^a classe.....	20
En les zones de 2. ^a classe.....	10
En les zones de 3. ^a classe.....	5
En les zones de 4. ^a classe.....	3'50

Quan l'obra tingui un pis o pisos sobre la planta baixa, es pagarà, de més, per cada metre superficial de façana de nova construcció, donant a la carretera, sobre planta baixa:

En les zones de 1. ^a i 2. ^a classe.....	0'50
En les zones de 3. ^a i 4. ^a classe.....	0'25

III. — Per la reparació dels edificis compresos en el concepte II i per realització d'altres

Pesettes

obres que afectin llur exterior, dins la zona de servitud reglamentària*; per cada permís:

En la zona de 1. ^a classe.....	40
En les zones de 2. ^a classe.....	20
En les zones de 3. ^a classe.....	10
En les zones de 4. ^a classe.....	7

Quan les obres de reparació o reforma arribin a la sobreplanta baixa, es pagarà, de més, per cada metre superficial de façana donant a la carretera, sobre la dita planta baixa, afectat per la reforma o reparació:

En les zones de 1. ^a i 2. ^a classe.....	0'20
En les zones de 3. ^a i 4. ^a classe.....	0'10

- c) Si les obres de referència consisteixen únicament en enluir o emblanquir la façana, s'abonarà la meitat dels arbitres assenyalats anteriorment.

IV. — Per la construcció i ampliació d'edificis, la façana dels quals no afronta directament amb la via mancomunada; per cada metre superficial de terreny, dintre la zona de servitud, ocupat per la planta baixa de nova construcció:

En la zona de 1. ^a classe.....	0'50
En les zones de 2. ^a classe.....	0'25
En les zones de 3. ^a classe.....	0'15
En les zones de 4. ^a classe.....	0'10

Quan l'obra tingui un pis o pisos sobre la planta baixa, es pagarà, de més, per metre super-

* La zona de sevitud reglamentària arriba, per cada banda de la carretera o camí, fins a 25 metres, a comptar de les respectives arestes exteriors de l'explanació de la via.



Pesetes

ficial ocupat per cada planta de pis de nova construcció:

En les zones de 1. ^a i 2. ^a classe.....	0'05
En les zones de 3. ^a i 4. ^a classe.....	0'025

V. — Per la reparació d'edificis compresos en el concepte IV i per realització d'altres obres que afectin llur exterior, dins la zona de servitud reglamentària, per cada permís:

En la zona de 1. ^a classe.....	20
En les zones de 2. ^a classe.....	10
En les zones de 3. ^a classe.....	5
En les zones de 4. ^a classe.....	3'50

d) Si les obres de referència consisteixen únicament en enluir o emblanquir la façana, s'abonaran la meitat dels arbitris assenyalats anteriorment.

VI. — Per la construcció de murs de contenció i de sosteniment i de tanques definitives de ferro, pedra, maó o altres materials de classe anàloga o superior, en terrenys afrontants amb carreteres o camins; per cada metre lineal de clos:

En la zona de 1. ^a classe.....	4
En les zones de 2. ^a classe.....	2
En les zones de 3. ^a classe.....	1
En les zones de 4. ^a classe.....	0'60

VII. — Per la construcció o emplaçament de tanques provisionals i de precaució en els dits terrenys, així com per la construcció o

Pesetes

instal·lació definitiva d'altres de materials de classe inferior, com tàpia, filferro amb punxes (arç artificial) o altres elements anàlegs amb pals espaiats; per metre lineal de tanca;

En la zona de 1. ^a classe.....	2
En les zones de 2. ^a classe.....	1
En les zones de 3. ^a classe.....	0'50
En les zones de 4. ^a classe.....	0'30

VIII. — Pel permís (a precari i condicional) per a ocupar els passeigs i voreres de les carreteres i camins, o la zona d'urbanització de les pròpies vies, amb la instal·lació de taules, cadires, llocs de venda o begudes; per metre quadrat que s'ocupi durant un trimestre:

En la zona de 1. ^a classe.....	12
En les zones de 2. ^a classe.....	6
En les zones de 3. ^a i 4. ^a classe.....	3

IX. — Pel permís de tala o ordenació de boscos situats dintre la zona d'urbanització o servitud de les vies mancomunals; per cada 50 metres lineals de bosc, comptats paral·lelament al camí:

En la zona de 1. ^a classe.....	30
En la zona de 2. ^a classe.....	15
En les zones de 3. ^a i 4. ^a classe.....	10

X. — Pel permís d'explotació, que caducarà a l'any de concedit, de pedreres de totes classes i mesures per a l'extracció dintre d'aquell termini d'un volum de material superior a 500 m.³ i inferior a 1,000 m.³ i d'obertura de pous dintre les zones de servitud de la via:

	Pessetes
En la zona de 1. ^a classe.....	75
En les zones de 2. ^a classe.....	40
En les zones de 3. ^a i 4. ^a classe.....	25

m) Si el volum del susdit material que s'ha d'extreure en el termini d'un any és inferior a 500 metres cúbics, es pagarà pel permís la meitat del que correspon segons l'anterior tarifa a les respectives zones i el doble de dita tarifa, cas d'ésser superior a 1,000 m.³ el volum a extreure anualment.

XI. — Per cada permís l'objecte del qual no estigui comprès en els conceptes precedents; a excepció de la construcció i arranjament de voreres i baixades d'aigües, en la línia de façana:

En la zona de 1. ^a classe.....	20
En les zones de 2. ^a classe.....	10
En les zones de 3. ^a classe.....	5
En les zones de 4. ^a classe.....	3'50

Segona part

Permisos per a instal·lacions i canalitzacions

XII. — Per l'obertura de valls en carreteres o camins mancomunals, o en la zona d'urbanització de les mateixes vies, per a noves instal·lacions de canonades o conduccions d'aigua o gas o altres serveis; per cada metre lineal de vall:

En la zona de 1. ^a classe.....	12
En les zones de 2. ^a classe.....	6
En les zones de 3. ^a i 4. ^a classe.....	3

Pesetes

- n) Quan l'obertura del vall sigui per a la reparació de conduccions o de canonades o per a la substitució d'altres d'igual classe, la instal·lació i servitud de les quals estigui ja autoritzada, s'abonarà per metre lineal, la meitat, que indica la tarifa de les respectives zones.
- o) S'abonarà igualment la meitat del que correspon a les respectives zones segons la tarifa anterior, per metre lineal d'instal·lació per a l'establiment de la qual s'utilitzin obres de fàbrica, metàl·liques o mixtes de les pròpies vies.
- p) S'abonarà igualment la meitat del que correspon a les respectives zones segons la tarifa anterior, per metre lineal d'instal·lació, quan no sigui precis verificar l'establiment d'aquesta sobre l'explanació del camí o zona d'urbanització, a cel obert.

Si la instal·lació, per ésser transversal al camí, no es troba agreujada amb cànon, pagarà per permís el doble dels drets de tarifa assenyalats.

XIII. — Per l'obertura de valls en les pròpies vies i en llur zona d'urbanització, per a la instal·lació de conduccions d'energia elèctrica subterrànies; per metre lineal de vall:

En la zona de 1. ^a classe,.....	6
En les zones de 2. ^a classe,.....	3
En les zones de 3. ^a i 4. ^a classe,.....	1'50

- q) Quan l'obertura del vall sigui per reparació de conduccions d'energia o per a la substitució d'altres d'igual classe, la ins-

tal·lació i servitud de les quals estigui ja autoritzada, s'abonarà per metre lineal, la meitat que indica la tarifa de les respectives zones.

r) S'abonarà igualment la meitat del que correspon a les respectives zones segons la tarifa anterior, per metre lineal d'instal·lació, en els casos següents:

1.^a Quan per a l'establiment de la conducció s'utilitzin obres de fàbrica, metàl·liques o mixtes de les pròpies vies.

2.^a Quan no sigui precis verificar l'establiment de la conducció sobre l'explanació del camí o zona d'urbanització, a cel obert.

Si la instal·lació, per ésser transversal al camí, no es troba gravada amb cànon, pagarà pel permís el doble dels drets de tarifa assenyalats.

XIV. — Per l'obertura de valls i ocupació del subsòl en galeria o capacitat coberta en les pròpies vies i instal·lació de caixes de distribució d'energia elèctrica, altres aparells, canonades i conduccions de totes classes, en llur zona d'urbanització; per metre de la caixa:

En les zones de 1. ^a i 2. ^a classe.....	100
En les zones de 3. ^a i 4. ^a classe.....	50

XV. — Per cada prova en vall obert per a determinar la situació d'averies en les conduccions del subsòl de carreteres i camins:

En les zones de 1. ^a i 2. ^a classe.....	10
En les zones de 3. ^a i 4. ^a classe.....	5

Pessetes

XVI. — Per la instal·lació en les carreteres i camins o en llur zona d'urbanització, de vies ferrades que no siguin declarades d'utilitat pública; per cada metre lineal de via ferrada:

En la zona de 1. ^a classe.....	5
En les zones de 2. ^a classe.....	2'50
En les zones de 3. ^a classe.....	1'25
En les zones de 4. ^a classe.....	0'85

s) Per cada permís d'instal·lació, amb caràcter provisional, de les referides vies ferrades, que caducarà als sis mesos de concedit, s'abonarà la meitat del que correspon, segons tarifa anterior a les respectives zones.

Si la instal·lació, per ésser transversal el camí, no es troba gravada amb cànon, pagarà pel permís el doble dels drets de tarifa assenyalats.

XVII. — Per cada pal, caixa o aparell que es col·loqui en carreteres o camins mancomunals dins de llur zona d'urbanització, amb destinació a l'estesa aèria de conduccions d'energia elèctrica, ocupant una superfície menor d'un metre quadrat:

En la zona de 1. ^a classe.....	70
En les zones de 2. ^a classe.....	35
En les zones de 3. ^a i 4. ^a classe.....	15

Quan s'ocupi una superfície major d'un metre, s'abonarà a proporció de la que s'ocupi.

XVIII. — Per cada pal, caixa o aparell que es col·loqui fora de la zona d'urbanització de

Pesetes

les dites vies, però dins de la zona de servitud reglamentària, amb destinació a l'estesa de conduccions d'energia elèctrica, ocupant una superfície menor d'un metre quadrat:

En la zona de 1. ^a classe.....	30
En les zones de 2. ^a classe.....	15
En les zones de 3. ^a i 4. ^a classe.....	7

Quan s'ocupi una superfície major d'un metre s'abonarà a proporció de la que s'ocupi.

XIX. — Per cada indicador d'anuncis que es col·loqui a menor distància de 6 metres i a major de 3 de l'aresta de la carretera; per cada permís, que caducarà a l'any de concedit:

En la zona de 1. ^a classe.....	20
En les zones de 2. ^a classe.....	16
En les zones de 3. ^a i 4. ^a classe.....	10

XX. — Per cada indicador d'anuncis que es col·loqui dins la zona de servitud reglamentària, però a major distància de 6 metres de l'aresta de la via; per cada permís:

En la zona de 1. ^a classe.....	10
En les zones de 2. ^a classe.....	8
En les zones de 3. ^a i 4. ^a classe.....	5

XXI. — Per a les instal·lacions telefòniques i telegràfiques particulars, l'arbitri del permís serà la meitat del fixat per a les anàlogues elèctriques, en les corresponents tarifes anteriors.

*Terceva part**Cànon anual per servituds i serveis establerts en carreteres i camins mancomunals*

	<u>Pessetes</u>
XXII. — Per la servitud de passos per a carruatges sobre cuneta o en terraplè, establerts des de 1916 o que s'estableixin d'aquí endavant; per cada pas.....	3
Per la redempció del cànon corresponent a cada pas.....	80
La Mancomunitat declararà exceptuats del pagament d'aquest cànon els que hagin cedit gratuïtament, sense cap condició especial, els terrenys per a la construcció de la carretera o camí.	
XXIII. — Per l'ocupació del subsòl de les carreteres i camins amb cables elèctrics, o amb canonades per a aigua o gas, instal·lats en sentit longitudinal del camí; per cada metre lineal de canonada:	
En la zona de 1. ^a classe.....	0'40
En les zones de 2. ^a classe.....	0'20
En les zones de 3. ^a i 4. ^a classe.....	0'10
XXIV. — Per l'ocupació del subsòl en galeries o capacitat coberta o per instal·lació aèria de les caixes de distribució d'energia elèctrica; per cada metre quadrat de superfície ocupada:	
En les zones de 1. ^a i 2. ^a classe.....	20
En les zones de 3. ^a i 4. ^a classe.....	10

Pesetes

XXV. — Per a les línies telefòniques o telegràfiques particulars l'import del cànon anual serà la meitat del fixat per a les anàlogues elèctriques, en les corresponents tarifes anteriors.

XXVI. — Per l'estesa de cables elèctrics aeris per sobre les carreteres i camins dins la zona d'urbanització, a saber:

Els destinats exclusivament a enllumenatge:

En les zones de 1. ^a i 2. ^a classe.....	0'10
En les zones de 3. ^a i 4. ^a classe.....	0'05

Els altres; per metre lineal:

En les zones de 1. ^a i 2. ^a classe.....	0'20
En les zones de 3. ^a i 4. ^a classe.....	0'10

Quan la tensió de la línia excedeixi de 10,000 volts; per cada metre lineal:

En les zones de 1. ^a i 2. ^a classe.....	0'40
En les zones de 3. ^a i 4. ^a classe.....	0'20

XXVII. — Per estesa de línies telefòniques o telegràfiques particulars per sobre les carreteres o camins dins la zona d'urbanització; per cada metre lineal:

En les zones de 1. ^a i 2. ^a classe.....	0'05
En les zones de 3. ^a i 4. ^a classe.....	0'025

XXVIII. — Els tramvies establerts o que s'estableixin en carreteres o camins mancomunals, satisfaran, en concepte de cànon

	<u>Pessetes</u>
anual per l'estesa de llurs línies, per cada metre lineal de via en sentit longitudinal de la carretera o camí:	
En la zona de 1. ^a classe.....	1
En les zones de 2. ^a classe.....	0'75
En les zones de 3. ^a i 4. ^a classe.....	0'50

Aquest cànon es reduirà a la meitat durant els cinc anys primers d'establert el tramvia.

En aquest cànon va compresa l'estesa de la línia elèctrica aèria o subterrània destinada a subministrar la força.

XXIX. — Les vies ferrades establertes o que s'estableixin en carreteres i camins per a serveis agrícoles, de mines, boscos, pedres, etc., satisfaran, en concepte de cànon anual per l'estesa de llurs línies, per cada metre lineal de via en sentit longitudinal de la carretera o camí:

En la zona de 1. ^a classe.....	0'60
En les zones de 2. ^a classe.....	0'45
En les zones de 3. ^a i 4. ^a classe.....	0'30

En aquest cànon va compresa l'estesa de la línia elèctrica aèria o subterrània destinada a subministrar la força.

Seran redimibles totes les classes de cànon anual establerts en les presents tarifes, i es capitalitzarà d'antuvi en atorgar-se el permís, als efectes de la seva redempció forçosa, el cànon l'import del qual resulti

inferior a 3 pessetes, de conformitat amb l'escala que segueix:

Import del cànon anual per cada servitud	Taxa per 100 que s'aplicarà per a la capitalització	Import mínim del capital de redempció
Fins a 3 pessetes.....	3'75.....	-
De més de 3 ptes. fins a 10.	4	80 ptes.
» » 10 » » 25.	4'50.....	250 »
» » 25 » » 50.	5	556 »
De més de 50 pessetes.....	6	1,000 »

La redempció dels cànon corresponents a permisos autoritzats abans del dia 31 de desembre de 1918, serà voluntària. La dels autoritzats amb posterioritat serà voluntària mentre els interessats paguin la quota dintre l'any corrent, i forçosa per als que el dia 31 de desembre no l'hagin satisfeta.

Les excepcions del pagament d'arbitris a favor dels Ajuntaments, així com llur substitució per la prestació de serveis relacionats amb la conservació de les vies mancomunals, es regiran pel que té acordat l'Assemblea en les seves cinquena i setena reunió.

ANEX NÚM. 5

ARBITRIS

SEGELL DE LA MANCOMUNITAT

Capítol	Un segell Pessetes
1 En els resguards de constitució i substitució de dipòsits definitius que es consignen a la Caixa de la Mancomunitat.....	3
2 En els resguards de dipòsits provisionals per a pendre part en les subhastes o concursos:	
Fins a 500 pessetes.....	3
De 500'01 a 5,000 pessetes.....	5
De més de 5,000 pessetes.....	10
3 En tots els permisos d'obres, segons la quantitat de l'arbitri:	
De 5 a 10 pessetes.....	0'50
De 10'01 a 20 pessetes.....	1
De més de 20 pessetes.....	2
4 En les patents de circulació de totes classes de vehicles.....	1
5 En totes les certificacions d'obres que es realitzin per subhastes i comptes de les que es realitzin mitjançant contracta a preu fet.....	2
6 En les liquidacions d'obres que es realitzin per subhastes o mitjançant contracta o preu fet.....	5
7 En els butlletins d'anàlisis practicats en els	

Capítol	Un segell Pessetes
laboratoris instal·lats en els centres dependents de la Mancomunitat.....	0'50
8 En totes les sol·licituds de matrícula i d'examen que es presentin en les Escoles de la Mancomunitat.....	3
9 En els títols i certificats d'estudis complets que s'expedeixin per les dites Escoles.	25
10 En els títols que s'expedeixin per l'Escola Professional per a la Dona.....	5
11 En totes les sol·licituds i certificats no compreses en els altres conceptes d'aquesta tarifa, que es presentin en les Oficines de la Mancomunitat, Secretaries de les Escoles Elemental del Treball, Professional per a la Dona, Superior de Bells Oficis, i en les de totes les altres que fundí o sostingui la Mancomunitat.....	1
12 En els contractes d'abonament al servei telefònic.....	1
13 En les factures de pagament dels interessos de l'Emprèstit.....	0'10
14 En els resguards dels dipòsits d'efectes en custòdia.....	2

ANEX NÚM. 4

CASA PROVINCIAL DE CARITAT DE BARCELONA

PRESSUPOST ORDINARI D'INGRESSOS I DESPESES

Any econòmic 1921-22

PRESSUPOST D'INGRESSOS

Finques i rendes pròpies

<u>Capítol</u>		<u>Pesetes</u>
1 Arbitris.....	1.011,664'96	
2 Interessos d'inscripcions nominatives : Deute perpetu al 4 per 100:		
Interessos d'una inscripció transferible número 325, de valor nominal 3,500 pts.; venciments : 1.º d'abril, 1.º de juliol, 1.º d'octubre de 1921 i 1.º de gener de 1922.	140	
Interessos d'una altra inscripció, no transferible, núm. 1,288, de		
<i>Sumes i segueix.</i>	140	1.011,664'96

Capítol	Pesetes	
Sumes anteriors. 140	1.011,664'96	
valor nominal		
114,435'58 ptes.;		
venciments : 1.ª		
d'abril, 1.ª de ju-		
liol i 1.ª d'octu-		
bre de 1921 i 1.ª		
de gener de 1922.	4,577'42	4,717'42
3 Censos i productes de fin-		
ques.....	9,073'80	
4 Interessos de valors al por-		
tador.....	8,240	1.033,696'18
<i>Ingressos eventuais</i>		
5 Estades.....	367,000	
6 Donatius.....	664,000	
7 Producte de manufactures.	350,000	
8 Venda d'efectes.....	36,362'20	1.417,362'20
Total d'Ingressos.....		2.451,058'38

PRESSUPOST DE DESPESES

Capítol	Pesetes	
1 Metges.....	10,230	
2 Farmacèutics.....	2,000	
3 Empleats.....	89,367'50	
4 Professors.....	29,270	
5 Queviures, utensilis i com-		
bustibles.....	924,840'14	
6 Farmàcia.....	10,600	
7 Llits, robes i vestuari.....	95,050	
8 Practicants, infermers i ser-		
vents.....	69,860	
Suma i segueix.....	1.231,217'64	

<u>Capítol</u>		<u>Pesetes</u>
	<i>Suma anterior</i>	1.231,217'64
9	Despeses de Càtedres....	19,960
10	Despeses reproductives...	322,630
11	Càrregues de l'Establiment	8,122'09
12	Culte i Clergue.....	24,272'30
13	Despeses generals.....	692,675
14	Noves resultes.....	152,181'15
		<u>2.451,058'38</u>
	Total de Despeses.....	<u><u>2.451,058'38</u></u>

R e s u m

Importen els Ingressos.....	2.451,058'38
Importen les Despeses.....	2.451,058'38
	<u><u>*</u></u>

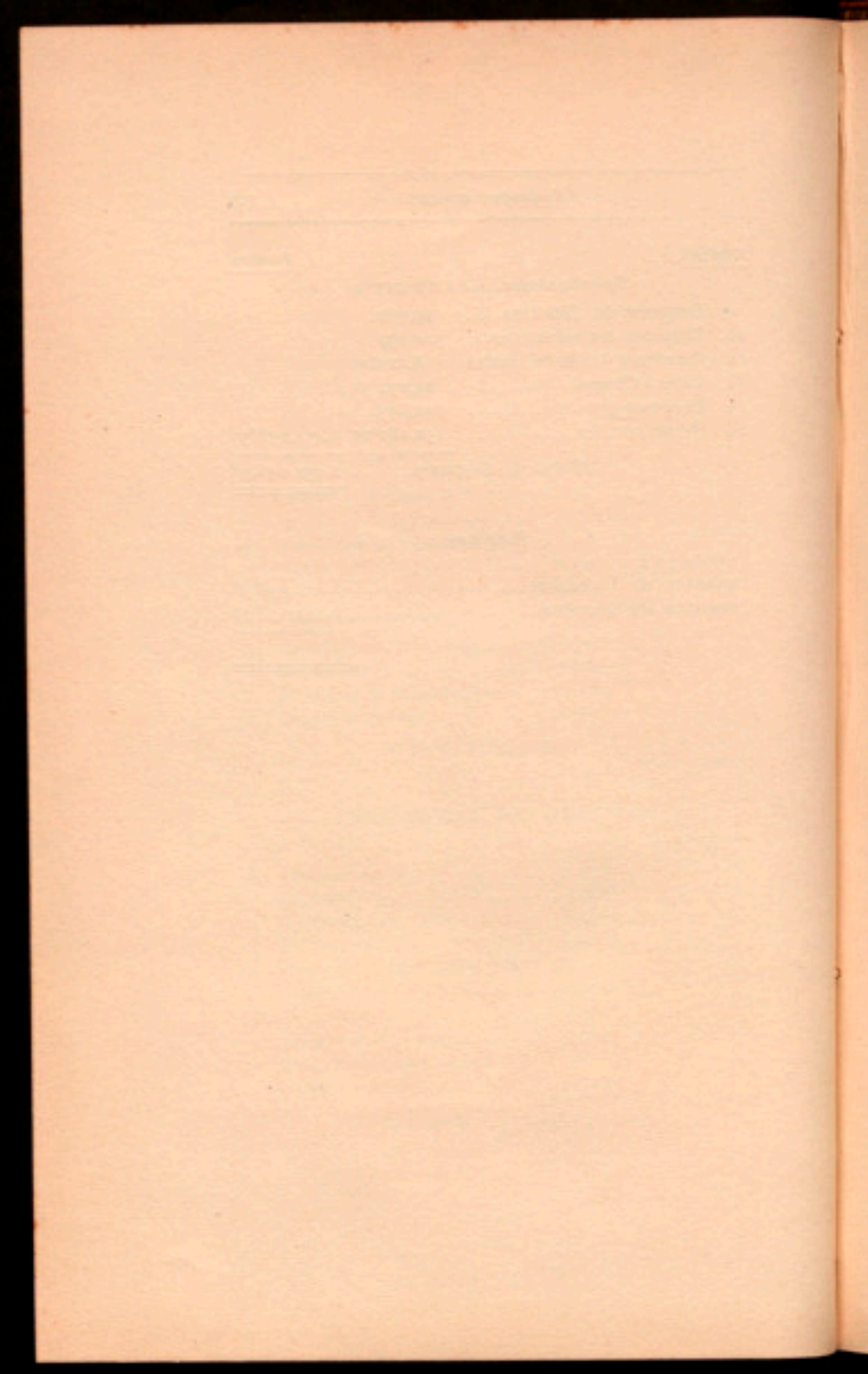

ANEX NÚM. 5

CASA PROVINCIAL DE MATERNITAT I EXPÒSITS
DE BARCELONAPRESSUPOST ORDINARI D'INGRESSOS I DESPESES
Any econòmic 1921-22

PRESSUPOST D'INGRESSOS

<u>Capítol</u>	<u>Pesetes</u>
<i>Rendes</i>	
1 Pensió que paga l'Excm. senyor Comte de Darnius per a la compra de vestuari a expòsits albergats en aquesta Casa....	800
2 Sobrants de la Causa pia de Francesc d'A. Vilar.....	3,000
3 Arrendament de la fàbrica de Vilanova i Geltrú, procedent de l'herència de D. Marià Torrabadella.....	3,000
4 Idem íd. de Sitges.....	600
5 Producte líquid de la casa sita en el carrer de Corretger, número 9, procedent de la dita herència.....	1,000
	<u>8,400</u>
6 Ingressos eventuais.....	100,000
7 Resultes.....	3,200
	<u>3,200</u>
Total d'Ingressos.....	<u><u>111,600</u></u>

PRESSUPOST DE DESPESES

Capítol	Pesetes
1 Facultatius.....	16,500
2 Empleats.....	39,383
3 Queviures, utensilis i combustibles.....	660,000
4 Farmàcia.....	12,000
5 Llits, robes i mobiliari.....	38,000
6 Practicants, dides i servents.....	278,402
7 Despeses de Càtedra i objectes d'edu- cació.....	3,000
8 Despeses reproductives.....	21,500
9 Càrregues de l'Establiment.....	3,387
10 Culte i Clergue.....	5,700
11 Despeses generals.....	94,500
12 Resultes.....	63,428
Total de Despeses.....	<u>1.235,800</u>

Resum

Importen els Ingressos.....	111,600
Importen les Despeses.....	<u>1.235,800</u>
Dèficit.....	<u>1.124,200</u>

ANEX NÚM. 6

ESTABLIMENTS DE BENEFICÈNCIA DE GIRONA

PRESSUPOST D'INGRESSOS

Any econòmic 1921-22

Capítol I

CASA DE MISERICÒRDIA

Partida

Capítol

Pessets

Censos

- 10 Es consignen per aquest concepte 100 ptes. que es suposa lliurarà la Intendència de l'Exèrcit del Districte de Catalunya, a compte de les 10.745 ptes. que està devent l'Administració militar d'aquesta plaça per raó de lloguers de la part de l'edifici d'aquest Establiment que ha servit per a Hospital militar durant els trenta vuit anys transcorreguts des del 1.^{er} de juliol de 1829 fins a 30 de juny de 1867 en què fou desocupat, segons la següent liquidació:
Importen els lloguers
dels expressats trenta

<u>Partida</u>	<u>Capítol</u>
	<u>Pesseta</u>
vuit anys d'ocupació, al respecte de 625 pes- setes anuals.....	23,750
Puja ço que s'ha satisfet a compte de dits lloguers. 10,937'50	
Abonament de l'im- port de les obres practicades en 1829 per la Hisen- da militar a tenor de la R. O. de 12 abril 1839. 2.067'50	13,005
Acredita l'Establiment de l'Hisenda militar	<u>10,745</u>
Es consignen a comp- te d'aquest crèdit..	100
11 Per una pensió dels diferents censos que satisfan a aquest Establiment diver- sos propietaris de Sarrià.....	94'61
Per íd. íd. de Fornells.	424'69
Per íd. íd. de Cama- llera.....	7
Per íd. íd. de Fono- lleres	42'75
Per íd. íd. de Casa- vells i Serra.....	96
Per íd. íd. de Mata- judaica.....	<u>7'50</u>
Sumes i segueix.....	672'55 100

<u>Partida</u>	<u>Capítol</u> <u>Pèssetes</u>	
<i>Sumes anteriors.....</i>	672'55	100
Per íd. íd. de Parlabà, Ruplà i Armadís..	20'60	
Per íd. íd. de Celrà.	36	
Per íd. íd. de Bordils i La Pera.....	44'38	
Per íd. íd. de Madrià.	90'86	
Per íd. íd. de Gahuses	178'02	
Per íd. íd. de Bruño- la i St. Dalmay...	319'43	
Per íd. íd. de Cassà de la Selva.....	228'35	
	<u>1,590'19</u>	
Es signa a compte d'aques- ta relació.....		152'08
<i>Rendes</i>		
12 A cobrar de la Diputació: Per l'import líquid, deduit l'impost del 20 per 100 per al Tresor, del producte de la renda de les inscripcions in- transferibles.....		20,926'56
13 Per l'import líquid, deduit l'impost del 20 per 100 per al Tresor, del producte de la renda de les làmines del Deute perpetu al 4 per 100.		1,456
<i>Tallers</i>		
14 Per reintegrament de les en- tregues fetes a la Presó, pel Taller d'espardenyeria.....		400
15 Producte de manufactures...		<u>250</u>
<i>Suma i segueix.....</i>		23,284'64

<u>Partida</u>	<u>Capítol</u>	
	<u>Pessetes</u>	
<i>Suma anterior</i>	23,284'64	
<i>Impremta</i>		
16 Producte de treballs d'impremta i cobrança d'edictes i subscripcions al <i>Bulletí Oficial</i>	11,700	
17 A cobrar de la Diputació provincial per la impressió del <i>Bulletí Oficial</i>	22,400	
A deduir la cobrança de subscripcions i edictes.....	<u>5,850</u>	16,550
18 A cobrar de la Diputació provincial: Pels treballs d'impressió del Cens electoral.....	10,460	
<i>Eventuals</i>		
19 Producte de la venda d'efectes inútils.....	150	
20 Producte d'estades d'asilats..	1,910	
21 Producte de donacions, llegats i almoines.....	<u>300</u>	64,354'64
Capítol III		
HOSPITAL		
<i>Censos</i>		
1 Per les quantitats que es calculen de probable ingrés per dit concepte, durant l'any.	200	
<i>Sumes i segueix</i>	200	64,354'64

Partida		Capítol Pessetes
	<i>Sumes anteriors</i>	200 64,354'64
<i>Rendes</i>		
2	A cobrar de l'Excma. Diputació provincial: Import líquid, deduit a l'impost del 20 per 100 per al Tresor de les inscripcions intransferibles pròpies de l'Establiment.....	16,651'52
3	Per a l'import líquid, deduit a l'impost del 20 per 100 per al Tresor dels interessos de la Renda perpètua interior al 4 per 100.....	1,171'20
4	Pels interessos que es suposa hauran devengat en els semestres corresponents a 30 de juny i 31 de desembre de 1920, de set accions del Banc d'Espanya, de capital 200 escuts cada una.....	630
5	Per la tercera part de la Causa pia de Sala i Amat.....	14'71
<i>Eventuals</i>		
6	Venda d'efectes: Pel que es calcula produirà la venda de botelles, paper i robes usades.....	200
	Per la venda de sacs.....	280 480
7	Producte d'estades: Pel que es calcula podran	
	<i>Sumes i segueix</i>	19,147'43 64,354'64

<u>Partida</u>		<u>Capítol</u>
		<u>Pesetes</u>
<i>Sumes anteriors.....</i>	19,147'43	64.354'64
abonar els malalts que puguin i els per accidents del treball.....	1,825	
Per les dels malalts distingits.....	<u>4,000</u>	5,825
8 Donatius, llegats i almoines:		
Per la quantitat probable que remetrà el senyor Bisbe, procedent de l'índult quadregesimal.....	300	
Per altres almoines....	<u>100</u>	400
9 Per reintegrament d'estades de convalescents acollits al Patronat de Convalescència...	<u>1,200</u>	26,572'43

Capítol IV

MANICOMI

Eventuals

22 Producte d'estades de dementes	7,192'91	
23 Producte de la venda d'efectes inútils.....	410'55	
24 Reintegraments probables durant l'any.....	<u>200</u>	7,803'46

Capítol V

INGRESSOS GENERALS

Reintegraments

25 Per l'import dels medicaments que es subministren a la Presó.	<u>650</u>	
<i>Sumes i segueix.....</i>	650	98,730'53

Partida		Capítol
		Pessetes
Sumes anteriors.....	650	98.730'53
Per l'import del pa que es subministra a la Presó.....	3.000 3.650	3.650
Total d'Ingressos.....		102.380'53

PRESSUPOST DE DESPESES

Capítol I

Despeses generals

Article		Capítol
		Pessetes
1 Administració i Intervenció.	39,108'32	
2 Queviures i combustibles..	446,008	
3 Farmàcia.....	36,370	
4 Fleca.....	12,842'32	
5 Altres despeses.....	15,694'75	350,023'39

Capítol II

CASA DE MISERICÒRDIA

1 Queviures, utensilis i combustibles.....	19,966	
2 Personal.....	5,244	
3 Culte i Clergue.....	2,025	
4 Mobiliari, robes i neteja...	14,000	
5 Escoles.....	8,835'83	
6 Tallers.....	57,772	
7 Impremta.....	43,528'36	
8 Càrregues.....	4,211'30	155,582'49
Suma i segueix.....		705,605'88

<u>Article</u>	<u>Capítol</u> <u>Pesetes</u>
Suma anterior.....	705,605'88

Capítol III

CASA DE MATERNITAT

1 Personal.....	47,600	
2 Altres despeses.....	3,380	50,980

Capítol IV

HOSPITAL

1 Queviures, utensilis i combustibles.....	35,931	
2 Personal.....	39,305	
3 Culte i Clergue.....	1,983'33	
4 Mobiliari, robes i neteja....	25,285	
5 Càrregues.....	3,815'65	106,319'98

Capítol V

MANICOMI

1 Queviures, utensilis i combustibles.....	16,628'78	
2 Personal.....	29,220	
3 Culte i Clergue.....	1,600	
4 Mobiliari, robes i neteja...	43,852	
5 Laboratori.....	3,000	
6 Altres despeses.....	1,700	
7 Càrregues.....	4,805'30	100,806'08
Total de Despeses.....		<u>963,711'94</u>

Resum

	<u>Pesetes</u>
Total d'Ingressos.....	102,380'53
Total de Despeses.....	<u>963,711'94</u>
Dèficit.....	<u>861,331'41</u>

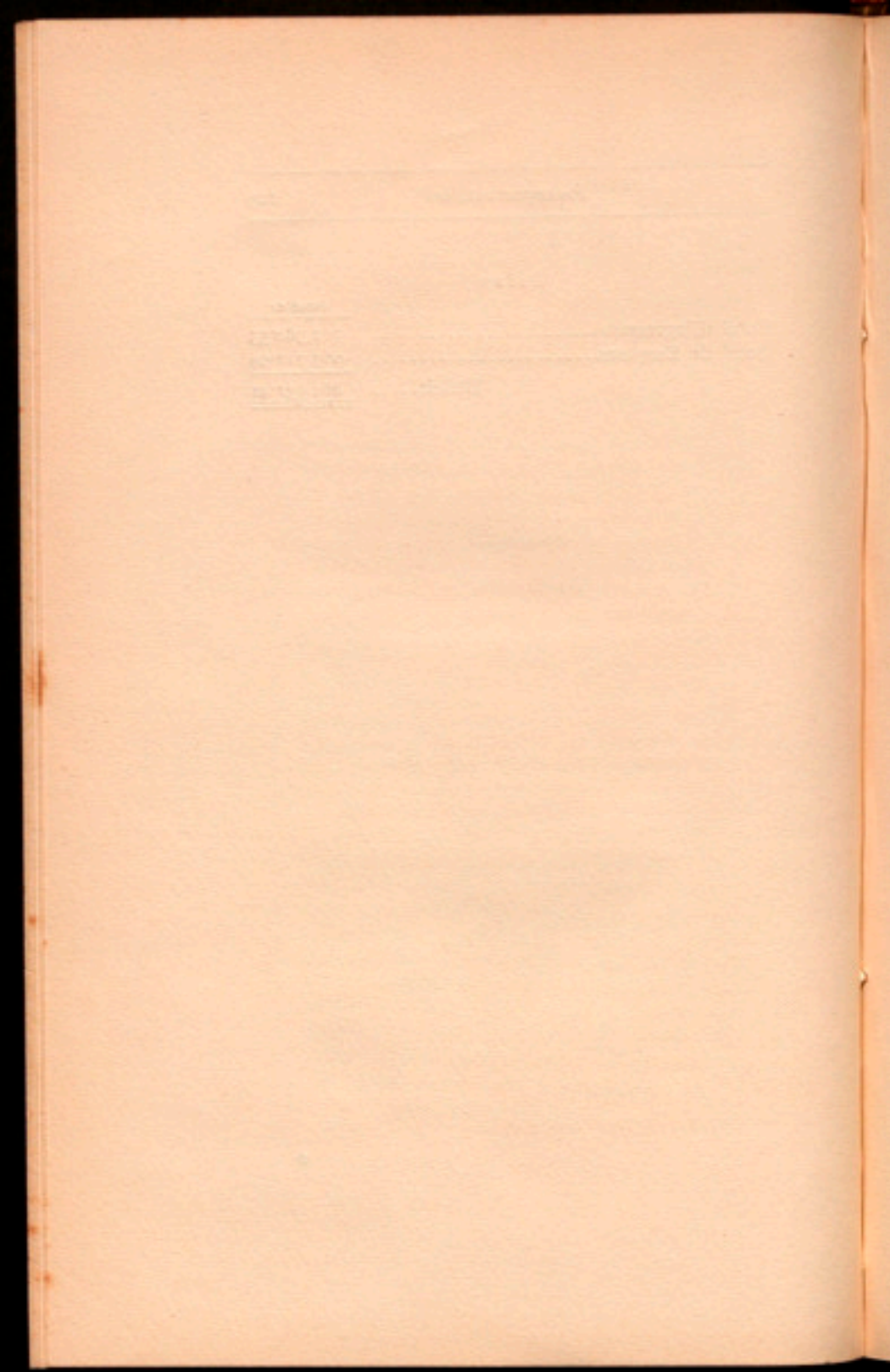

ANEX NÚM. 7

ESTABLIMENTS DE BENEFICÈNCIA DE LLEYDA

PRESSUPOST D'INGRESSOS

Any econòmic 1921-22

Capítol I

CASA DE MISERICÒRDIA

<u>Partida</u>				<u>Capítol</u>
				<u>Pesseta</u>
	<i>Rendes</i>			
1	Pels interessos de les làmines intransferibles de 4 per 100 a favor de la Beneficència provincial els nombres i capitals de la qual s'expressen a continuació, deduït el 20 per 100 que es descompta al Tresor.			
	<u>Nombres</u>	<u>Capitals nominals</u>	<u>Interès</u>	
	2070	227'08	7'27	
	2071	1,118'78	37'89	
	2079	80,684'11	2,581'88	2,627'04
2	Per 1/3 de 4/5 de la làmina del Dente perpetu intransferible al 4 per 100 procedent de la Fundació Pia Almoïna, nom-			
		<i>Suma i segueix.....</i>		2,627'04

<u>Partida</u>	<u>Capítol</u> <u>Pessetes</u>	
<i>Suma anterior</i>	2,627'04	
bre 160, de capital nominal 3.184,087'11 pessetes, deduit el 20 per 100 al Tresor i el 10 per 100 sobre el líquid que per administració reté la Junta provincial de Beneficència en- carregada de la custòdia de la renda, segons R. O. de 9 de juliol de 1919.....	24,453'78	
<i>Llegats</i>		
1 Producte de la deixa de D. Do- mènec Tey.....	266'67	
<i>Ingressos eventuais</i>		
1 Producte eventual d'almoines.	100	
2 Producte de la venda de sacs buits.....	1,000	
3 Ingres líquid de la venda de vuit porcs mantinguts de les deixes de l'Asil, a 250 pesse- tes un.....	2,000	
4 Per a l'alienació d'efectes in- útils.....	250	
<i>Impremta</i>		
1 Ingressos (Impremta) de manu- factures.....	15,000	
2 Subscripció al <i>Bulletí Oficial</i> dels 324 Ajuntaments de la província a raó de 20 pessetes a l'any.....	6,480	52,177'49
<i>Suma i segueix</i>		<u>52,177'49</u>

<u>Partida</u>	<u>Capítol</u> <u>Pessetes</u>
Suma anterior.....	52,177'49

Capítol II

CASA DE MATERNITAT

Rendes

- | | | |
|---|--|-----------|
| 1 | Pels interessos de la làmina perpètua intransferible al 4 per 100 de la Casa de Maternitat, núm. 2,072, de capital nominal 81,725'71 pessetes, deduït el 20 per 100 al Tresor..... | 2,615'20 |
| 2 | Pel 1/3 de 4/5 de la làmina del Deute perpetu intransferible al 4 per 100 procedent de la Fundació Pia Almoïna, número 160, de capital nominal 3.184,087'11 pessetes, deduït el 20 per 100 al Tresor i el 10 per 100 sobre el líquid que per administració reté la Junta provincial de Beneficència encarregada de la custòdia i distribució de la renda, segons R. O. de 9 de juliol de 1909..... | 24,453'83 |

Ingressos eventuais

- | | | |
|---|---|-----------|
| 1 | Per donatius i llegats que puguin haver-hi durant l'exercici... 100 | 27,169'03 |
| | Suma i segueix..... | 79,346'52 |

<u>Partida</u>	<u>Capítol</u> <u>Pèssides</u>
Suma anterior.....	79.346'52

Capítol III

HOSPITAL.

Finques i rendes pròpies

1	Arrendament de sales per a militars, deduït l'1'20 per 100 que descompta la Intendència.....	2,964
2	Arrendament de la casa anomenada del Capellà.....	325
3	Arrendament de la casa número 87 del carrer Major.....	240
4	Arrendament d'uns baixos de l'Hospital, esquerre, entrant.....	210
5	Arrendament d'uns altres baixos de l'Hospital.....	100
6	Arrendament de la planta baixa del carrer de Blondel a Joan Tàpies.....	120
7	Idem íd. íd.....	480
8	Arrendament de la planta baixa del carrer de Blondel a N. Farran.....	240
9	Arrendament d'una peça de terra, terme de Sant Ruf o Pardines Baixes.....	75
10	Arrendament d'una altra al terme de Camprodon.....	100
11	Pensió anual del cens que presenten els hereus de Joan Alsina, de Riner.....	19'44
	<u>Sumes i segueix.....</u>	<u>4,873'44</u>
		79.346,25

<u>Partida</u>	<u>Capítol</u> <u>Pènses</u>
<i>Sumes anteriors.....</i>	4,873'44 79,346'52
12 Pensió anual del cens que presta a l'Hospital de Santa Maria, Agustí del Rei, pel Casino possibilista, deduït el 12 per 100.....	10'56
13 Pensió anual del cens que presta a l'Hospital de Santa Maria D. Josep Monné, deduït el 12 per 100.....	9'86
14 Producte de la manda de D. Domènec Tey.....	266'67
15 Pels interessos de les làmines intransferibles al 4 per 100 a favor de l'Hospital de Lleyda, els nombres i capitals nominals de les quals s'expressen a continuació, deduït el 20 per 100 que correspon a l'Estat.	

<u>Nombres</u>	<u>Capitals</u> <u>nominals</u>	<u>Interès</u>	
2064	382'91	12'25	
2065	562'16	17'98	
2066	362'22	11'59	
2067	255'33	8'17	
2068	103,599'92	3,315'19	
2076	8,298'57	265'56	
2077	61,645'57	1,972'66	
2078	1,176'17	37'64	5,641'04

Sumes i segueix..... 10,801'57 79,346'52

<u>Partida</u>	<u>Capítol</u>	
	<u>Pesetes</u>	
<i>Sumes anteriors</i>	10,801'57	79,346'52
<i>Ingressos eventuais</i>		
1 Càlcul dels donatius i llegats que puguin fer-se durant l'exercici,.....	25	
2 Es calcula per reintegrament d'estades causades per malalts que no siguin pobres o a càrrec de Societats o Companyies.....	1,500	
3 Per l'aprofitament de despulls i venda d'efectes inútils.	125	
4 Producte dels drets de Sagristia per cada funeral que se celebri a l'església de l'Hospital, calculant-los a raó de 2'50 pesetes.....	25	12,476'57
Total d'Ingressos.....		<u>91,823'09</u>

PRESSUPOST DE DESPESES

Capítol I

Despeses generals

<u>Article</u>	<u>Capítol</u>	
	<u>Pesetes</u>	
1 Administració i Intervenció.	27,112	
2 Queviures i combustibles.	259,606'25	
3 Farmàcia.....	12,650	
4 Fleca.....	3,750	
5 Conservació d'edificis.....	14,500	
6 Altres despeses.....	5,640	
7 Escola.....	2,500	325,758'25
<i>Suma i segueix</i>		<u>325,758'25</u>

Article	Capítol Presses
Suma anterior.....	325.758'25

Capítol II

CASA DE MISERICÒRDIA

1	Queviures i utensilis.....	1,200	
2	Personal facultatiu.....	17,630	
3	Culte i Clergue.....	2,300	
4	Mobiliari, robes i neteja....	14,500	
5	Escoles.....	6,375	
6	Tallers.....	23,500	
7	Impremta.....	23,654	
8	Càrregues.....	<u>12'48</u>	89,171'48

Capítol III

CASA DE MATERNITAT

1	Queviures.....	600	
2	Personal facultatiu.....	49,385	
3	Mobiliari, robes, útils i neteja.....	9,800	
4	Altres despeses.....	1,900	
5	Culte i Clergue.....	1,940	
6	Càrregues.....	<u>460</u>	64,085

Capítol IV

HOSPITAL

1	Queviures.....	600	
2	Personal facultatiu.....	<u>21,995</u>	
	Sumes i segueix.....	22,595	<u>479,014'73</u>

<u>Article</u>		<u>Capítol</u> <u>Pessides</u>
	Sumes anteriors.....	22,595 479,014'73
3	Culte i Clergue.....	1,450
4	Mobiliari, utensilis, robes i neteja.....	3,500
5	Altres despeses.....	500 28,045
	Total de Despeses.....	<u>507,059'73</u>

R e s u m

Importen els Ingressos.....	91,823'09
Importen les Despeses.....	<u>507,059'73</u>
Dèficit....	<u>415,236'64</u>

ANEX NÚM. 8

ESTABLIMENTS DE BENEFICÈNCIA DE TARRAGONA

PRESSUPOST D'INGRESSOS

Any econòmic 1921-22

Capítol I

CASA DE MISERICÒRDIA

<i>Partida</i>	<i>Capítol</i>
	<i>Passats</i>
<i>Rendes</i>	
1 Pel producte de dos bancals de terra en el terme de Ribarroja llegats a la Casa de Misericòrdia per la mare de la difunta asilada Raimonda Castellví Alabart, avui llogats per.	30 30

Capítol II

CASA DE MATERNITAT

<i>Rendes</i>	
2 Venta d'efectes inútils.....	150
Donatius, llegats i almoïnes.....	100
Assistència d'asilats a enterraments. . .	500 750
Total d'Ingressos.....	780

PRESSUPOST DE DESPESES

Capítol I

DESPESES GENERALS

Article		Capítol
		Pesetes
1	Administració i Intervenció.....	20,125
2	Personal facultatiu.....	8,750
3	Queviures i combustible.....	115,000
4	Fleca.....	2,322
5	Mobiliari, utensilis i neteja.....	14,600
6	Robes i vestuari.....	20,500
7	Infermeria.....	3,950
8	Culte i Clergue.....	2,850
9	Altres despeses.....	<u>24,000</u>
		212,097

Capítol II

CASA DE MISERICÒRDIA

1	Honoraris Germanes de la Caritat.	5,475	
2	Escoles, personal i material.....	8,730	
3	Tallers, personal i material.....	5,800	
4	Altres despeses.....	<u>8,850</u>	28,855

Capítol III

CASA DE MATERNITAT

1	Queviures.....	8,500	
2	Honoraris Germanes de la Caritat.	12,775	
3	Personal de dides.....	17,860	
4	Altres despeses.....	<u>250</u>	39,385

Total de Despeses..... 280,337

R e s u m

Importen els Ingressos.....	780
Importen les Despeses.....	<u>280,337</u>
Dèficit.....	<u>279,557</u>

ANEX NÚM. 9

ESCOLA SUPERIOR DELS BELLS OFICIS

Any econòmic 1921-22

PRESSUPOST D'INGRESSOS

<u>Capítol</u>	<u>Pesetes</u>
1 Matrícula.....	2,000
Total d'Ingressos.....	<u>2,000</u>

PRESSUPOST DE DESPESES

<u>Capítol</u>	<u>Pesetes</u>
<i>Personal docent</i>	
1 Professor de Dibuix i Color.....	4,000
2 Professor d'Escultura.....	4,000
3 Professor d'Història de l'Art.....	3,000
4 Professor de Química Ceràmica...	3,000
5 Professor de Tapisseria.....	4,000
6 Professor de Construcció i Anàlisi.	4,000
7 Professor de Floricultura.....	3,000
8 Professor d'Estudis gràfics de Fusteria i projectes.....	3,000
9 Professor d'Estudis gràfics de Ceràmica i projectes.....	3,000
10 Professor d'Estudis gràfics de Jardineria i projectes.....	3,000
11 Jardiner pràctic.....	2,000
12 Fuster pràctic (gratificació).....	2,500
13 Professor de Geometria descriptiva, perspectiva i ombres.....	2,000
<i>Suma i segueix.....</i>	<u>40,500</u>

<u>Capítol</u>		<u>Pesetes</u>
	Suma anterior.....	40,500
	<i>Personal administratiu</i>	
14	Director.....	1,000
15	Secretari.....	3,000
16	Dos bidells.....	3,600
		<u>7,600</u>
	<i>Altres despeses</i>	
17	Jornals auxiliars pràctics.....	12,500
18	Material d'ensenyament.....	12,500
19	Material de Secretaria.....	1,500
20	Biblioteca.....	2,000
		<u>28,500</u>
	Total de Despeses.....	<u><u>76,600</u></u>
	<i>R e s u m</i>	
	Total d'Ingressos.....	2,000
	Total de Despeses.....	<u>76,600</u>
	Déficit.....	<u><u>74,600</u></u>

ANEX NÚM. 10

ESCOLA SUPERIOR DELS BELLS OFICIS

(Classes lliures, procedents de l'Escola d'Arts i Indústries,
a amortitzar quan vaguin.)

Any econòmic 1921-22

PRESSUPOST DE DESPESES

<u>Capítol</u>	<u>Pesetes</u>
1 Professor de Dibuix i Pintura aplicats a les labors de la dona.....	3,000
2 Professor d'Estudi de la composició artística de les aquarel·les i altres procediments.....	3,000
3 Dos auxiliars, a 1,500 pessetes.....	3,000
4 Personal subaltern.....	2,000
5 Material d'ensenyament.....	1,000
Total de Despeses.....	<u>12,000</u>

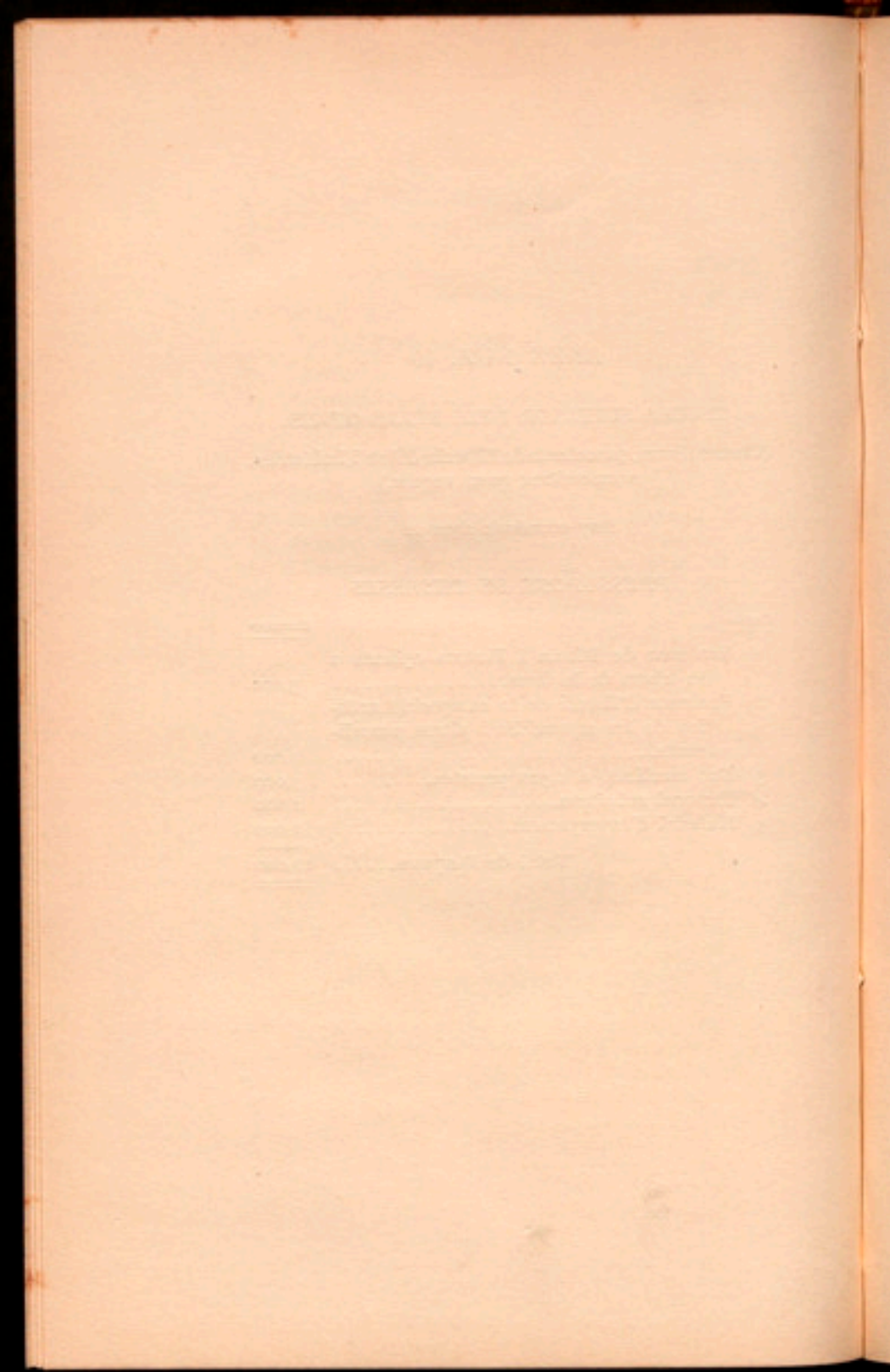

ANEX NÚM. 11

ESCOLA TÈCNICA D'OFICIS D'ART

(Secció de vespres de l'E. S. dels B. O.)

Any econòmic 1921-22

PRESSUPOST D'INGRESSOS

Capítol	Pessetes
1 Matrícules.....	1,000
Total d'Ingressos.....	1,000

PRESSUPOST DE DESPESES

Capítol	Pessetes
<i>Personal docent</i>	
1 Professor de Dibuix i Color.....	2,000
2 Professor d'Escultura.....	2,000
3 Dos Professors de Realitzacions...	4,000
4 Professor d'Ensenyament general.	2,000
5 Professor d'Història de l'Art.....	1,250
6 Professor d'Aritmètica, Àlgebra i Geometria.....	900
7 Professor de Física i Química....	900
8 Professor de Construcció, a començar el curs vinent, import d'un semestre.....	450
Suma i segueix.....	13,500

Capítol		Pesetes
	<i>Suma anterior</i>	13,500
9	Professor de Dibuix de taller (metalls).....	500
10	Professor de Dibuix de taller (fusta)	500
11	Professor d'Història de l'Art aplicada als oficis, a començar el curs vinent, un semestre.....	625
12	Professor de Geometria descriptiva, a començar el curs vinent, import d'un semestre.....	450
13	Professor d'Escultura aplicada a la talla, a començar el curs vinent, un semestre.....	250
14	Professor d'Escultura aplicada al repujat i cisellat, a començar el curs vinent, un semestre.....	250
		<u>16,075</u>
<i>Mestres d'Obrador</i>		
Arts de la Fusta		
15	Mestre d'Ebenisteria.....	1,500
16	Mestre Tallista.....	1,500
		<u>3,000</u>
Arts del Metall		
17	Mestre Argenter.....	1,500
18	Mestre Repujador.....	1,500
19	Mestre Joier.....	1,500
		<u>4,500</u>
<i>Personal administratiu</i>		
20	Director.....	3,000
21	Assistent Director i Secretari.....	2,000
22	Dos bidells.....	2,000
		<u>7,000</u>
	<i>Suma i segueix</i>	30,575

<u>Capítol</u>	<u>Pesetes</u>
<i>Suma anterior</i>	30,575
<i>Altres despeses</i>	
23 Auxiliars temporers.....	2,000
24 Curssets complementaris (conferències, lectures, visites, biblioteca).....	2,000
25 Material de classes.....	10,000
26 Material de Secretaria.....	1,000
27 Despeses d'instal·lació.....	15,000
	<u>30,000</u>
Total de Despeses.....	<u>60,575</u>
<i>R e s u m</i>	
Total d'Ingressos.....	1,000
Total de Despeses.....	<u>60,575</u>
Déficit.....	<u>59,575</u>

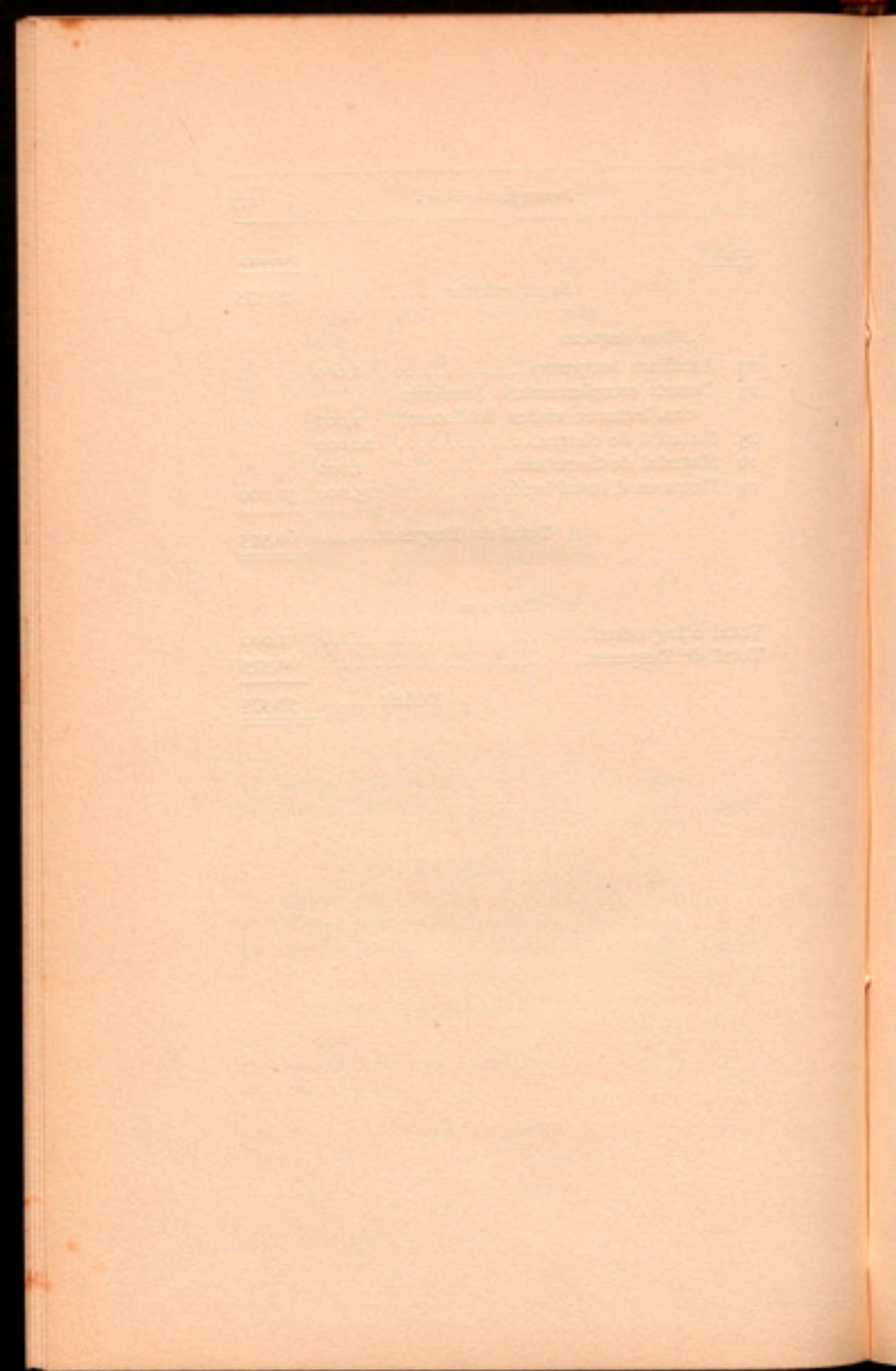

ANEX NÚM. 12

ESCOLA ELEMENTAL DEL TREBALL

PRESSUPOST D'INGRESSOS

<u>Capítol</u>		<u>Pesetes</u>
1	Import de drets de matrícula...	4,000
2	Import del material construït en els tallers de l'Escola.....	40,000
	Total d'Ingressos.....	44,000

PRESSUPOST DE DESPESES

Personal docent

<u>Capítol</u>		<u>Pesetes</u>
<i>Direcció</i>		
1	Per la Direcció.....	2,000
<i>Secció de Mecànica aplicada</i>		
<i>Departament de Manyans mecànics</i>		
2	Professor d'Aritmètica, Àlgebra, Geometria i Trigonometria (tres cursos).....	2,000
	Professor de Física i Química (dos cursos).....	1,500
	<i>Sumes i segueix.....</i>	3,500
		2,000

Capítol		Pesetes
	<i>Sumes anteriors</i>	3,500 2,000
4	Professor de Mecànica (dos cursos) i de Tecnologia mecànica (un curs).....	2,000
5	Professor de Dibuix (tres cursos).	1,500
6	Professor Auxiliar per la classe de Dibuix.....	1,000
7	Un segon Professor Auxiliar interí per classes de Dibuix....	450
8	Professor de Pràctiques i Tecnologia (un curs).....	1,000
9	Professor de Matemàtiques de primer curs (dos grups).....	1,325
10	Professor de Nocions de Ciències (dos grups).....	450
11	Gratificació als Professors encarregats dels cursos d'Ampliació.	1,300
12	Contramestre de pràctiques de taller (quatre cursos).....	1,500 14,025
Departament de Fonedors i Modelistes		
13	Professor de Matemàtiques (tres cursos).....	2,000
14	Professor de Física, Química y Mecànica (tres cursos).....	2,000
15	Professor de Dibuix (tres cursos).	1,500
16	Professor de pràctiques de taller (tres cursos).....	3,000
17	Contramestre fonedor de bronze i altres metalls.....	1,500
18	Contramestre fonedor de ferro..	1,500
19	Contramestre modelista (tres cursos).....	1,500 13,000
	<i>Suma i segueix</i>	29,025

Capítol		Pesetes
	<i>Suma anterior</i>	29,025
Departament de Conductors de Màquines de Vapor i Gas		
20	Professor de Coneixements teòric i pràctic de les calderes i màqui- nes de Vapor i Gas.....	3,000
21	Mestre conductor mecànic.....	1,500
22	Fogainer.....	1,000
		5,500
Departament d'Automòbils		
23	Professor de motors de combustió interna per automobilitisme i aviació.....	1,500
24	Ajudant per la classe del dit Pro- fessor.....	750
		2,250
Departament de Caldereria i derivats (curs d'implantació)		
25	Professor de Matemàtiques (dos cursos).....	1,500
26	Professor de Nocions de Ciències i de Física i Mecànica (primer curs).....	700
27	Professor de Dibuix (dos cursos).	800
28	Professor de Tecnologia i Direc- ció del taller.....	500
29	Contramestre de pràctiques de ta- ller.....	500
		4,000
	<i>Suma i segueix</i>	40,775

<u>Capítol</u>		<u>Pesetes</u>
	<i>Suma anterior.....</i>	40,775
Despeses generals de la Secció		
30	Gratificació del Degà de la Secció.	1,000
31	Dos Ajudants-tècnics interins. . .	<u>4,000</u> 5,000
<i>Secció d'Electrotècnia</i>		
Departament d'Electricistes		
32	Professor de Matemàtiques de primer curs (primer i segon grup).	1,750
33	Professor de Matemàtiques (segon i quart curs).....	1,450
34	Professor de Nocions de Ciències, Tècnica general i Coneixement de materials i Mecànica hidràulica.....	2,000
35	Professor d'Electricitat.....	2,000
36	Professor de Dibuix (tres cursos).	1,500
37	Professor de pràctiques de taller (quatre cursos).....	3,000
38	Contramestre d'Electricitat (quatre cursos).....	1,500
39	Professor de Tecnologia elèctrica especial.....	900
40	Professor Auxiliar interí per les classes de Dibuix.....	<u>450</u> 14,550
Despeses generals de la Secció		
41	Gratificació per al Director de la Secció.....	500
42	Ajudant-tècnic interí.....	<u>2,000</u> 2,500
	<i>Suma i segueix.....</i>	62,825

Capítol	Pesseles	
	Suma anterior.....	62,825
<i>Secció d'Indústries Químiques</i>		
43	Professor de Nocions de Física i Química (primer curs).....	1,000
44	Professor de Química amb Nocions d'Anàlisi químic (segon curs).....	1,000
45	Professor de Química amb Nocions de Tecnologia Química (tercer curs).....	1,000
46	Professor de Física i Química (classe pràctica, tercer curs)...	1,500
47	Professor de Matemàtiques (curs únic).....	900
		<u>5,400</u>
Despeses generals de la Secció		
48	Gratificació per al Director de la Secció.....	500
49	Ajudant-tècnic interí de la Secció.	2,000
		<u>2,500</u>
<i>Secció d'Arts de la Construcció</i>		
50	Arquitecte Professor de Dibuix (comú a les dues especialitats), Tecnologia i Pràctiques de fusteria.....	3,000
51	Professor d'Aritmètica i Àlgebra aplicades a l'art del fuster (dos cursos).....	1,500
52	Professor de Geometria elemental, Trigonometria, Geometria descriptiva i Perspectiva (dos cursos).....	1,500
		<u>6,000</u>
	Sumes i segueix.....	70,725

Capítol		Pesetes
	<i>Sumes anteriors</i>	6,000 70,725
53	Professor de Mecànica i Física aplicada (un curs).....	1,000
54	Professor Auxiliar per a la classe de Dibuix.....	450
55	Professor repetidor interí per a classes teòriques de primer curs.	<u>900</u> 8,350
Departament de Fusteria		
56	Professor d'armadures, portes i finestres.....	1,000
57	Mestre de taller.....	<u>1,500</u> 2,500
Departament d'Obres		
58	Professor de Construcció i Coneixement de materials.....	2,000
59	Auxiliar pràctic.....	<u>1,000</u> 3,000
Despeses generals de la Secció		
60	Gratificació per al Degà de la Secció.....	500
61	Ajudant-tècnic interí de la Secció.	<u>2,000</u> 2,500
<i>Secció d'Indústries tèxtils</i>		
62	Professor de Teixit mecànic.....	3,000
63	Professor de Teoria de teixits...	2,000
64	Contramestre de Teixits.....	1,500
65	Professor de Dibuix general i de teixits.....	1,500
66	Professor de Matemàtiques i Ciències Naturals.....	<u>2,000</u>
	<i>Sumes i segueix</i>	10,000 87,075

Capítol		Pesetes
	<i>Sumes anteriors</i>	10,000 87,075
67	Professor de Tecnologia tèxtil...	1,250
68	Professor d'Anàlisi i fabricació d'Acabats i preu de cost.....	900
69	Ampliació de la Secció d'Indústries tèxtils amb els ensenyaments de filatura del cotó, pràctiques de filatura, tecnologia dels filats, estudi dels preus de cost i especialitats.....	2,000 14,150
Despeses generals de la Secció		
70	Gratificació per al Director interí de la Secció.....	500
71	Ajudant-tècnic interí de la Secció.	2,000 2,500
<i>Altres ensenyaments</i>		
72	Professor de Francès, a amortitzar quan vagui.....	3,000
73	Ensenyament de Llenguatge per les Seccions de Manyans, Calderers i Electricistes.....	1,750
74	Curset de Preparació.....	4,000
75	Cursets d'especialitats, conferències, excursions i viatges d'estudi.....	3,000
76	Curset d'Humanitats.....	1,500
77	Cursos d'Ampliació, Perfeccionament i de Repetició.....	3,000
78	Subvenció a alumnes becaris procedents de l'Escola.....	9,000
79	Ajudants preparadors temporers.	1,500 28,750
	<i>Suma i segueix</i>	132,475

<u>Capítol</u>	<u>Pessetes</u>	
<i>Suma anterior.....</i>		132,475
<i>Personal administratiu</i>		
80 Secretari general.....	3,900	
81 Oficial.....	2,600	
82 Oficiala auxiliar.....	1,950	
83 Mecnògrafa.....	2,340	
84 Mecnògrafa auxiliar.....	1,200	
85 Altra Mecnògrafa auxiliar per a l'Administració dels tallers....	780	
86 Oficial tècnic.....	2,500	
87 Bibliotecària.....	2,000	
88 Jornals dels bidells i mossos....	14,100	
89 Per pagar a Hisenda l'impost so- bre els sous i gratificacions...	<u>8,500</u>	39,870
<i>Personal de tallers</i>		
90 Enginyer-cap dels tallers.....	3,000	
91 Contramestres interins, operaris, jornalers i peons.....	<u>51,600</u>	54,600
<i>Material</i>		
92 Llibres, revistes i despeses de Biblioteca.....	3,500	
93 Despeses d'oficina, material d'en- senyament, publicacions, com- bustible, entreteniment de l'edi- fici i útils de treball.....	20,000	
94 Primeres matèries i utilitatge per als tallers.....	27,500	
95 Energia motriu, enlluminatge i calefacció.....	<u>5,500</u>	
<i>Sumes i segueix.....</i>	56,500	<u>226,945</u>

Pressupost ordinari

157

<u>Capítol</u>		<u>Pesetes</u>
	<i>Sumes anteriors</i>	36,500 226,945
96	Quantitat a retornar en premis als alumnes.....	4,000
97	Obres urgents de conservació de l'edifici.....	<u>5,000</u> 65,500
	Total de Despeses.....	<u>292,445</u>

R e s u m

Pressupost d'Ingressos.....	44,000
Pressupost de Despeses.....	<u>292,445</u>
	Dèficit..... <u>248,445</u>

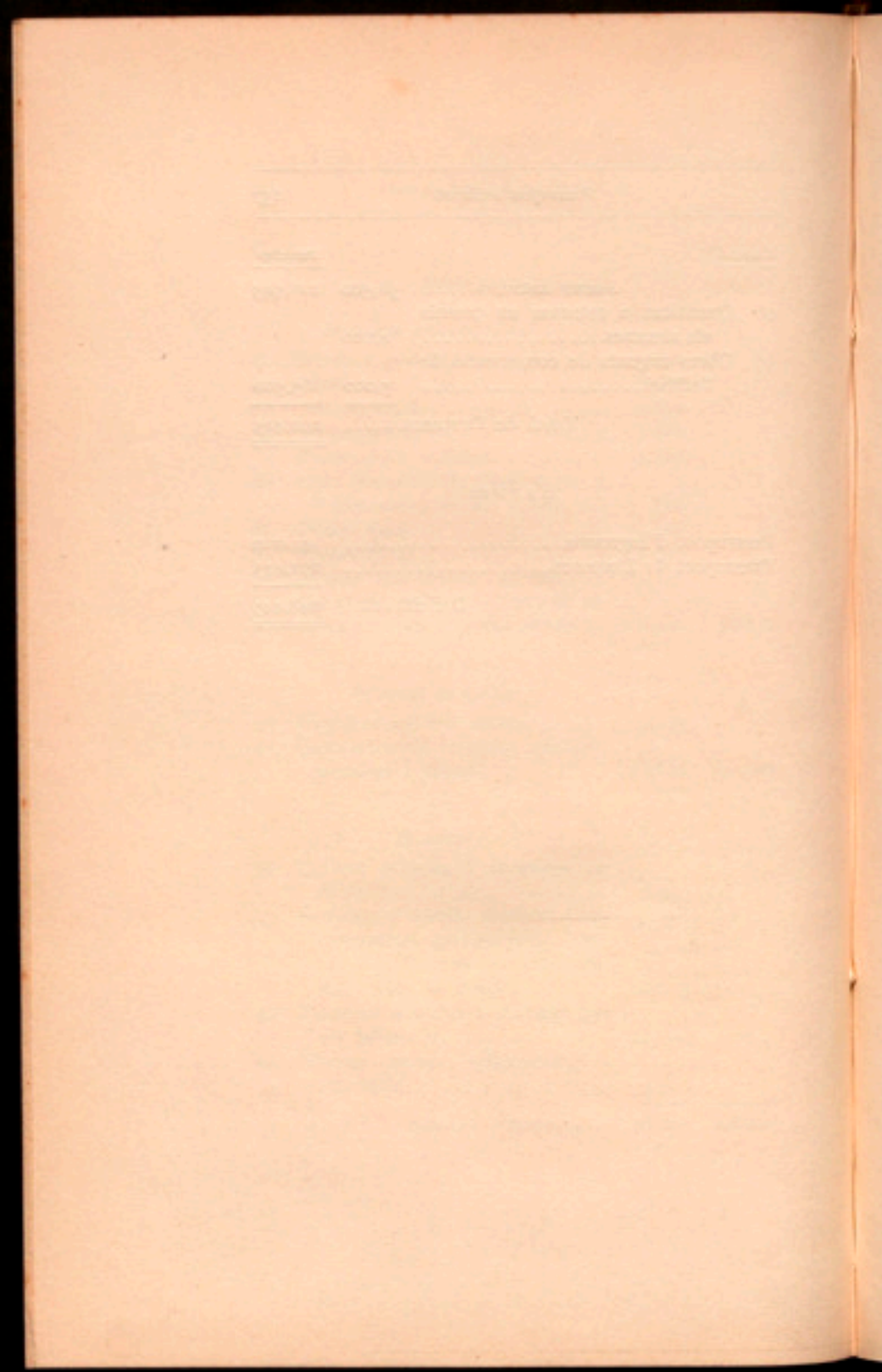

ANEX NÚM. 15

ESCOLA D'ALTS ESTUDIS COMERCIALS

Any econòmic 1921-22

PRESSUPOST D'INGRESSOS

<u>Capítol</u>	<u>Pesetes</u>
1 Matrícules.....	<u>1,500</u>
Total d'Ingressos.....	<u><u>1,500</u></u>

PRESSUPOST DE DESPESES

<u>Capítol</u>	<u>Pesetes</u>
<i>Personal</i>	
1 Director.....	3,000
2 Professor de Geografia econòmica.....	4,000
3 Professor de Mercologia.....	4,000
4 Professor d'Organització d'Empreses.....	4,000
5 Professor d'Aritmètica Mercantil.....	4,000
6 Professor de Dret del Comerciant.....	4,000
7 Professor de Duanes i Transports.....	4,000
8 Professor de Moneda i Banca.....	4,000
9 Professor d'Economia i Política social.....	4,000
10 Auxiliars.....	4,800
11 Secretari.....	3,900
12 Escrivent.....	1,560
13 Auxiliar.....	780
14 Ordenança.....	1,500
	<u>47,540</u>
Suma i segueix.....	47,540

<u>Capítol</u>	<u>Pesetes</u>
<i>Suma anterior</i>	47,540

Altres despeses

15 Biblioteca de l'Escola.....	1,000	
16 Material de Laboratori.....	1,000	
17 Material dels altres grups.....	1,000	
18 Enllumenatge, calefacció, etc.....	500	
19 Impresos.....	500	
20 Despeses generals.....	<u>1,000</u>	<u>5,000</u>
Total de Despeses.....		<u><u>52,540</u></u>

R e s u m

Total d'Ingressos.....	1,500
Total de Despeses.....	<u>52,540</u>
Déficit.....	<u><u>51,040</u></u>

ANEX NÚM. 14

ESCOLA DE FUNCIONARIS D'ADMINISTRACIÓ LOCAL Any econòmic 1921-22

PRESSUPOST D'INGRESSOS

Capítol	Pessetes
1 Drets d'ingrés i de matrícules.....	1,810
2 Import de les beques que paga l'Ajunta- ment de Barcelona.....	1,006'91
Total d'Ingressos.....	2,816'91

PRESSUPOST DE DESPESES

Capítol	Pessetes
<i>Despeses d'Ensenyament</i>	
1 Honoraris al Professorat, a raó de 25 pessetes per explicació. 24,000	24,000
2 Gratificació al Professor de la Càtedra de Taquigrafia.....	1,500
	25,500
<i>Personal administratiu</i>	
3 Gratificació al Director.....	1,000
4 Gratificació al Secretari.....	500
5 Sou de l'Oficial de Secretaria.	2,340
Suma i segueix.....	3,840
	29,340

<u>Capítol</u>	<u>Pesetes</u>	
<i>Suma anterior.....</i>		29,340
<i>Altres despeses</i>		
6 Dietes al Professorat per exàmens en juny i setembre, ingressos i revàlides.....	1,500	
7 Despeses petites de Secretaria.....	600	
8 Adquisició de llibres i subscripció a revistes.....	1,000	
9 Imprevistos.....	1,000	4,100
Total de Despeses.....		<u>33,440</u>

R e s u m

Total d'Ingressos.....	2,816'91
Total de Despeses.....	<u>33,440</u>
Dèficit.....	<u>30,623'09</u>

ANEX NÚM. 15

ESCOLA D'INFERMERES AUXILIARS DE MEDICINA

Any econòmic 1921-22

PRESSUPOST D'INGRESSOS

Capítol	Pessetes
1 Matrícules.....	700
Total d'Ingressos.....	700

PRESSUPOST DE DESPESES

Capítol	Pessetes	
<i>Professors numeraris</i>		
1 Anatomia.....	3,000	
2 Bromatologia.....	3,000	
3 Higiene.....	3,000	9,000
<i>Professors adherits</i>		
4 Professor de Nocions de Física i No- cions de Química.....	1,000	
5 Professor de Ètica professional....	500	
6 Professors temporers de pràctiques.	1,000	
7 Professors temporers d'especialitats.	1,500	
8 Professor de Recapitulació i amplia- ció dels coneixements d'Ense- nyament primari i Ampliació de coneixements de Cultura general.	500	
Sumes i segueix.....	4,500	9,000

<u>Capítol</u>		<u>Pesetes</u>
	<i>Sumes anteriors.....</i>	4,500 9,000
9	Un preparador temporer	1,200
10	Oficiala de Secretaria.....	2,000
11	Conserge.....	800 8,500
		<hr/>
	<i>Altres despeses</i>	
12	Gas, enllumenatge, calefacció.....	500
13	Laboratoris i material d'ensenyament.....	2,000
14	Impresos i material d'Oficina.....	1,000
15	Despeses generals.....	800 4,300
		<hr/>
	Total de Despeses.....	21,800
		<hr/> <hr/>

R e s u m

Total d'Ingressos.....	700
Total de Despeses.....	21,800
	<hr/>
Déficit.....	21,100
	<hr/> <hr/>

ANEX NÚM. 16

ESCOLA SUPERIOR DE BIBLIOTECÀRIES Any econòmic 1921-22

PRESSUPOST D'INGRESSOS

Capítol	Pessetes
1 Matrícules.....	985
2 Títols.....	1,050
Total d'Ingressos.....	2,035

PRESSUPOST DE DESPESES

Capítol	Pessetes
<i>Personal docent</i>	
1 Professor de Teoria i Història de la Cultura (primer i segon curs)....	4,500
2 Professor de Llengua llatina (primer i segon curs) i nocions de Llengua grega.....	4,500
3 Professor de Coneixements de les Ciències pures i aplicades i de llur classificació.....	3,000
4 Professor de Bibliologia, Biblioteconomia i Pràctiques de Biblioteques.....	4,000
5 Professor de Literatura general...	3,000
6 Professor d'Ètica, Dret usual i institucions fonamentals de Dret català.....	1,400
Suma i segueix.....	20,400

<u>Capítol</u>	<u>Pesetes</u>
<i>Suma anterior</i>	20,400
7 Professor de Literatura catalana moderna.....	750
8 Professor de Bibliografia.....	1,875
9 Professor de Preparació per l'anglès.....	1,500
10 Professora auxiliar.....	<u>1,500</u> 26,025
<i>Personal administratiu</i>	
11 Gratificació al Director.....	500
12 Secretària.....	1,500
13 Servent (servei de neteja).....	480
14 Bidell.....	<u>1,200</u> 3,680
<i>Altres despeses</i>	
15 Dietes d'exàmens de revàlida i d'ingrés.....	575
16 Llibres per al primer fons de la Biblioteca.....	3,000
17 Mobiliari per a la Biblioteca i complement d'instal·lació (calorífers, cortines, etc.).....	2,500
18 Despeses menors, de conservació del local i calefacció.....	1,000
19 Impresos i material d'escriptori... ..	1,000
20 Conferències i excursions.....	<u>500</u> 8,575
Total de Despeses.....	<u>38,280</u>
<i>R e s u m</i>	
Total d'Ingressos.....	2,035
Total de Despeses.....	<u>38,280</u>
Déficit.....	<u>36,245</u>

ANEX NÚM. 17

EXTENSIÓ D'ENSENYAMENT TÈCNIC

Any econòmic 1921-22

PRESSUPOST D'INGRESSOS

Capítol	Pessetes
1 Matrícules.....	10,000
Total d'Ingressos.....	10,000

PRESSUPOST DE DESPESES

Capítol	Pessetes
1 Director.....	5,000
<i>Personal d'Oficines</i>	
2 Secretari i Cap de Propaganda....	3,900
3 Mecnògrafa.....	1,560
4 Meritòria.....	780
5 Ordenança.....	1,950
<i>Personal de correcció i instrucció</i>	
6 Corrector i unificador de textos...	4,500
7 Corrector d'exercicis.....	2,000
8 Auxiliar corrector d'exercicis.....	1,000
<i>Redacció de textos i impressions</i>	
9 Originals.....	2,000
10 Impressions.....	2,050
Suma i segueix.....	24,740

<u>Capítol</u>	<u>Pesetes</u>
<i>Suma anterior.....</i>	24,740
<i>Altres despeses</i>	
11 Segells, propaganda, material d'oficina, etc.....	2,500
	<u>2,500</u>
Total de Despeses.....	27,240
	<u><u>27,240</u></u>
<i>R e s u m</i>	
Total d'Ingressos.....	10,000
Total de Despeses.....	<u>27,240</u>
Déficit.....	<u><u>17,240</u></u>

ANEX NÚM. 18

ESCOLA PROFESSIONAL PER A LA DONA

Any econòmic 1921-22

PRESSUPOST D'INGRESSOS

<u>Capítol</u>		<u>Pesetes</u>
1	40 matrícules per al Curs Preparatori, a 30 pessetes	1,200
2	30 matrícules per al Curs de Vestits, a 30 pessetes	900
3	20 matrícules per al Curs de Roba blanca, a 30 pessetes	600
4	20 matrícules per al Curs de Capells, a 30 pessetes	600
5	2 matrícules per al Curs de Punes, a 30 pessetes	60
	Total d'Ingressos	<u>3,360</u>

PRESSUPOST DE DESPESES

<u>Capítol</u>		<u>Pesetes</u>
	<i>Personal docent</i>	
1	Professora de Vestits	2,700
2	Professora segona de Vestits	2,700
3	Professora de Roba blanca	2,700
4	Auxiliar de Roba blanca	1,300
5	Professora de Capells	2,700
6	Auxiliar de Capells	1,300
7	Professora de Flors artificials	2,700
8	Professora de Punes al coixí	<u>2,700</u>
	<i>Suma i segueix</i>	18,800

<u>Capítol</u>	<u>Pesetes</u>
<i>Suma anterior</i>	18,800
9 Professor de Dibuix	2,700
10 Auxiliar de Dibuix	1,300
11 Professora de Francès	1,800
12 Professora d'Aritmètica i Geometria	1,800
13 Professora d'Història d'Art	1,800
14 Professora de Català, Història i Geografia	1,800
15 Auxiliar de Classes literàries	1,300
16 Professora de Ciències Naturals	1,100
17 Auxiliar de Ciències	1,300
	<u>33,700</u>
<i>Personal administratiu i subaltern</i>	
18 Direcció	1,000
19 Oficial de Secretaria	1,200
20 Conserge	1,000
	<u>3,200</u>
<i>Material</i>	
21 Lloguer del local	12,000
22 Despeses d'electricitat per a enllumenatge de l'Escola	1,000
23 Lloguer del pis del Conserge	360
24 Despeses generals de l'Escola (neteja), despeses de Secretaria, material d'ús general, etc., etc.	5,250
25 Llibres i material gràfic	1,000
26 Models per a la classe de Vestits, Roba blanca, Capells, Dibuix, Història d'Art, etc., etc.	2,000
	<u>21,610</u>
Total de Despeses	<u><u>58,510</u></u>

R e s u m

Total d'Ingressos	3,360
Total de Despeses	<u>58,510</u>
Dèficit	<u><u>55,150</u></u>

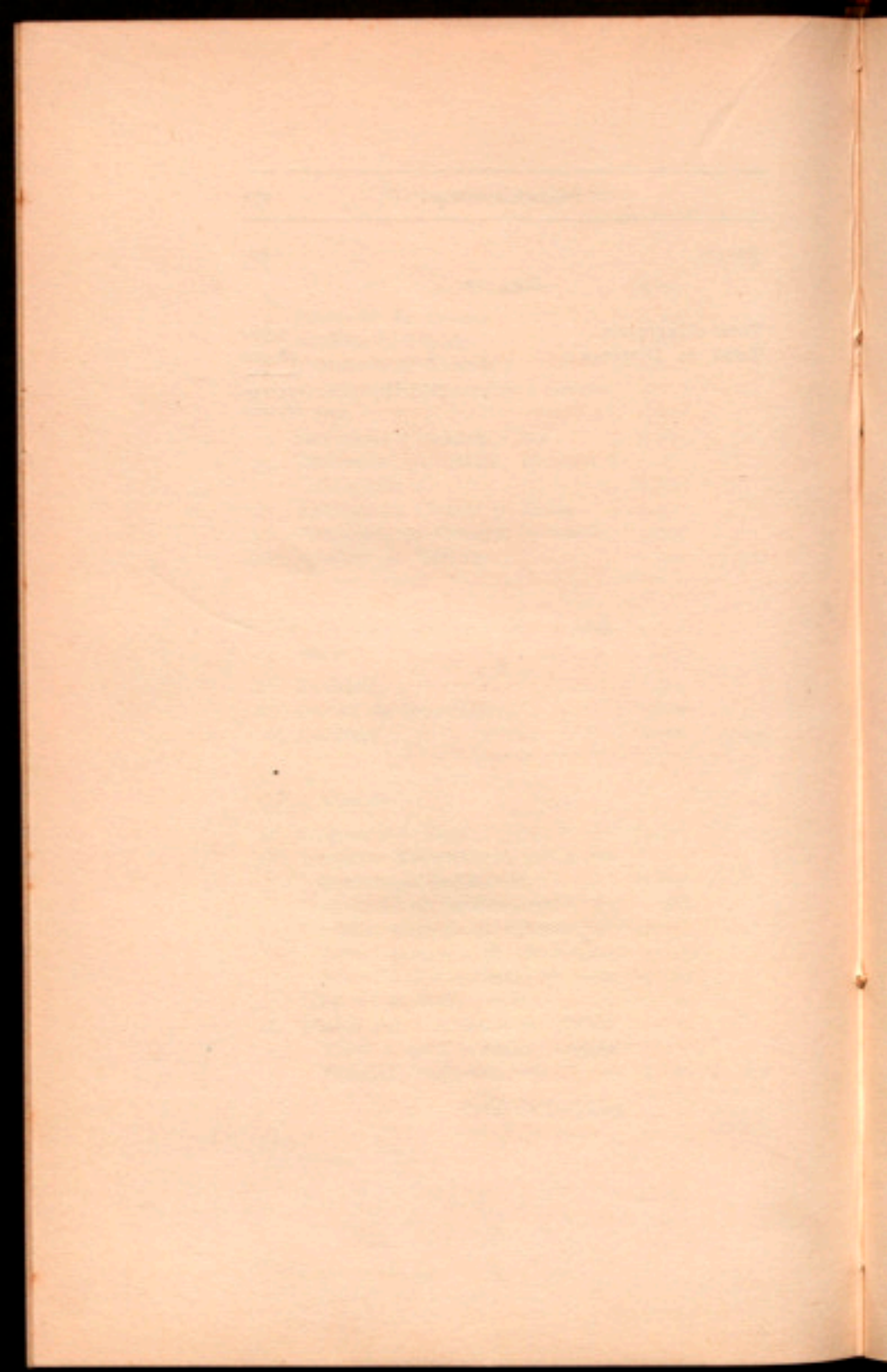

ANEX NÚM. 19

ESCOLA SUPERIOR D'AGRICULTURA

Any econòmic 1921-22

PRESSUPOST D'INGRESSOS

<u>Capítol</u>	<u>Pesetes</u>
1 Import de les matrícules i drets d'exàmens	27,500
Total d'Ingressos	<u>27,500</u>

PRESSUPOST DE DESPESES

Secció 1.ª

<u>Capítol</u>	<u>Pesetes</u>
<i>Grau d'Enginyer agrícola</i>	
1 Gratificació al Director	3,000
2 Professor d'Àlgebra i Complements de Matemàtiques	4,000
3 Professor de Física	4,000
4 Professor de Química i Indústries agrícoles	4,000
5 Professor de Mecànica agrícola i Construccions rurals	4,000
6 Professor de Dibuix	4,000
7 Professor de Geologia i Geografia	4,000
<i>Suma i segueix</i>	<u>27,000</u>

Capítol		Pesetes
	<i>Suma anterior</i>	27,000
8	Professor de Fitotècnia . . .	4,000
9	Professor de Zootècnia . . .	4,000
10	Professor de Microbiologia agrícola i Patologia vegetal . . .	4,000
11	Professor d'Economia rural i Comptabilitat agrícola . . .	4,000
12	Professor d'Organografia vegetal i Botànica descriptiva . .	4,000
13	Professor d'Histologia, Organografia animal i Zoologia . .	4,000
14	Dos Preparadors	6,000
15	Per al pagament del descompte al personal	5,520
16	Gratificacions per les assignatures acumulades	13,000
17	Per a l'estudi de les especialitats.	16,800
		<u>92,320</u>
	<i>Secció 2.^a</i>	
	<i>Grau de Tècnic agrícola</i>	
18	Gratificació al Director . . .	2,000
19	Professor d'Anàlisi Químic i Pràctiques de Química . . .	4,000
20	Professor d'Electrotècnia i Agrològia	4,000
21	Professor de Geometria i Trigonometria i Llengua francesa.	4,000
22	Professor d'Arboricultura i Fitotècnia general	4,000
23	Tres Preparadors	9,000
24	Gratificacions per a les assignatures acumulades	8,333
25	Per al pagament del descompte al personal	2,320
		<u>37,653</u>
	<i>Suma i segueix</i>	129,973

Capítol		Pesetes
	<i>Suma anterior</i>	129,973
	Secció 3. ^a	
	<i>Personal subaltern</i>	
26	Un Conserge	3,000
27	Cinc mossos de laboratori i neteja	11,125
28	Un obrer pagès	2,225
29	Un mosso encarregat dels animals	2,225
		<u>18,575</u>
	Secció 4. ^a	
	<i>Despeses generals</i>	
30	Material de consum, despeses generals de laboratori, objectes d'ensenyaments, etc.	12,000
31	Despeses d'enllumenatge, calefacció, força, gas, aigua, etc.	3,500
32	Compra i mantenició d'animals d'estudi	3,000
33	Excursions i viatges d'estudi	8,000
34	Publicacions originals de l'Escola, despeses de correu, adquisició de llibres, revistes, etc.	8,000
35	Organització de Conferències, Cursos monogràfics, i imprevistos	5,000
		<u>39,500</u>
	Secció 5. ^a	
	<i>Ensenyament postal</i>	
36	Organització de la Secció i primeres despeses de funcionament	3,000
	<i>Sumes i segueix</i>	<u>3,000</u> <u>188,048</u>

	<i>Sumes anteriors</i>	3,000	188,048
37	Publicacions d'opuscles; despeses d'originals, paper, impremta, etc.	<u>11,000</u>	<u>14,000</u>
	Total de Despeses		<u><u>202,048</u></u>

R e s u m

Total d'Ingressos	27,500
Total de Despeses.	<u>202,048</u>
Dèficit.	<u><u>174,548</u></u>

TRANSFERÈNCIES DE CRÈDIT

TRANSACTIONS OF CREDIT

Vist l'informe del senyor Interventor de la Mancomunitat, i escoltades les explicacions verbals del senyor Conseller-ponent d'Hisenda, sobre les causes que aconsellen transferències de crèdit en les consignacions del Pressupost ordinari de 1920-1921 i els Pressupostos extraordinaris formulats pels Establiments de Beneficència de la Mancomunitat, resolgué el Consell, en sessió del dia 4 del mes que som:

1.^o Aprovar les esmentades transferències en la forma que es detalla a continuació.

2.^o Aprovar també els Pressupostos extraordinaris de què s'ha fet menció i que seguidament es detallen, i

3.^o Donar compte a l'Assemblea d'aquests acords per a la seva ratificació.

Palau de la Generalitat, 5 de febrer de 1921. —
El President, J. PUIG I CADAFALCH. — *Els Consellers* : F. D'A. BARTRINA — JOSEP CABECERAN — MACIÀ GUARRO — ANSELM GUASCH — PERE MIAS — AGUSTÍ RIERA — ROMÀ SOL — JOAN VALLÈS I PUJALS.

Aquest projecte fou aprovat per l'Assemblea, en sessió del dia 24 de febrer de 1921.

Faint, illegible text, possibly bleed-through from the reverse side of the page. The text is arranged in several paragraphs and appears to be a formal document or letter.

PRESSUPOSTOS DELS ESTABLIMENTS DE
BENEFICÈNCIA DE GIRONA

CASA DE MISERICÒRDIA

Anex núm. 8

Sobranis

Capítol VI

<u>Partida</u>		<u>Pesetes</u>
	<i>Empleats</i>	
1	Sobrant per jubilació de l'Administrador Sr. Benesis. . .	1,831'89
2	Per excés de consignació. . .	422'17
3	Sobrant de consignació en la quantitat assenyalada per augment de sou	<u>395</u> 2,649'06

Capítol VIII

Despeses reproductives

4	Consignació del mestre sastre per vacant	<u>2,200</u> 2,200
---	--	--------------------

Capítol IX

Càrregues de l'Establiment

3	Sobrant de gratificació per subsistències	<u>210</u> 210
	<i>Suma i segueix.</i>	<u>5,059'06</u>

<u>Partida</u>		<u>Pesetes</u>
	Suma anterior . . .	5,059'06

Capítol XI

Despeses generals

3	Sobrants de despeses generals. <u>1,750</u>	<u>1,750</u>
	Total de sobrants . . .	<u><u>6,809'06</u></u>

Aplicacions

Capítol I

Queviures, utensilis i combustibles

1	Complement despeses per queviures	6,809'06	6,809'06
	Total d'aplicacions . . .		<u><u>6,809'06</u></u>

MANICOMI

Anex núm. 4

Sobrants

Capítol IV

Personal mèdic, administratiu i d'assistència

1	Sobrants per vacant del Practicant i llicència concedida al Metge-director pel Consell Permanent		672'21
	Suma i segueix . . .		672'21

<u>Partida</u>		<u>Pesetes</u>
	Suma anterior	672'21
2	Consignació d'un Escrivent (vacant), deduit al paga- ment de temporers	<u>1,000</u> 1,672'21

Capítol VIII

Despeses generals

2	Consignació del Patronat de dements	<u>1,000</u> 1,000
---	--	--------------------

Capítol IX

Laboratori

U.	Sobrant de la consignació de Laboratori	<u>1,432'73</u> 1,432'73
	Total de sobrants	<u><u>4,104'94</u></u>

Aplicacions

Capítol I

*Queviures, utilitatge i com-
bustible*

	Per a complementar les des- peses per aquests conceptes.	<u>4,104'94</u> 4,104'94
	Total d'aplicacions	<u><u>4,104'94</u></u>

PRESSUPOSTOS DELS ESTABLIMENTS DE
BENEFICÈNCIA DE LLEIDA

CASA DE MATERNITAT

Anex núm. 12

Sobrants

<u>Capítol</u>	<u>Pesetes</u>
6 <i>Practicants, dides i servents</i>	
Pel que es calcula no serà necessari de la consignació de dides	8,150
<i>Total de sobrants.</i>	<u>8,150</u>

Aplicacions

3 <i>Queviures, utensilis i combustibles</i>	
Complement de les despeses de ma- nutenció	8,000
2 <i>Despeses generals</i>	
Despeses d'enllumenatge	150
<i>Total d'aplicacions.</i>	<u>8,150</u>

PRESSUPOSTOS DELS ESTABLIMENTS DE
BENEFICÈNCIA DE TARRAGONA

CASA DE MATERNITAT

Anex núm. 14

Sobrants

<u>Capítol Partida</u>	<u>Pesetes</u>
6 12 Per a dides que crien en llurs ca- ses a expòsits menors d'un any, amb la gratificació de 30 pesse- tes mensuals	8,185'68
6 14 Cent quinze dides, de les que con-	
<i>Suma i segueix.</i>	<u>8,185'68</u>

Capítol	Partida		Pesetes
		<i>Suma anterior</i> . . .	8,185'68
		serven en llur companyia a expòsits desmamats fins l'edat de cinc anys, amb la pensió de 6'50 pessetes mensuals	5,684'30
11	1	Per a viatges de les dides que vagin a recollir expòsits a la Casa de Beneficència per a criar-los en llurs cases	500
		<i>Total de sobrants.</i> . .	<u>14,369'98</u>

Aplicacions

3	5	Per a compra i arranjamant d'efectes de cuina	576'70
3	6	Per a compra i arranjamant d'efectes i utensilis	107'60
4	1	Per a medicines i efectes de farmàcia per als expòsits interns . .	600
5	1	Compra i arranjamant de llits . .	6,000
5	2	Per a somiers i palla per a màrfeques.	500
5	4	Per a adquirir vestuari	2,000
5	5	Per a sabó i lleixiu	500
6	9	Haver de deu dides que es calculen necessàries per a criar expòsits, a 25 pessetes mensuals cada una. .	600
6	11	Salari de servents per a quefers domèstics	800
8	6	Per a material d'espardenyeria. . .	2,185'68
11	10	Per a despeses de material d'escriptori i abonament al servei telefònic	500
		<i>Total d'aplicacions.</i> . .	<u>14,369'98</u>

CASA DE MISERICÒRDIA

Anex núm. 13

Sobrants

<u>Capítol</u>	<u>Partida</u>		<u>Pesetes</u>
6	3	Pensions de gràcia durant l'estat d'al·letament de trenta nens pobres que la Diputació concedeix al respecte de 10 pessetes mensuals i aquest abonament se'ls hi fa fins a complir aquells quinze mesos d'edat	400
11	U.	Cinquanta pensions d'orfanesa de 7'50 ptes. mensuals, creades per la Diputació en 9 de maig de 1890.	<u>500</u>
<i>Total de sobrants.</i> . . .			<u><u>900</u></u>

Aplicacions

4	U.	Medicines i efectes de farmàcia necessàries a la Infermeria de l'Asil.	500
5	3	Sabó i lleixiu per a neteja	<u>400</u>
<i>Total d'aplicacions.</i> . . .			<u><u>900</u></u>

PRESSUPOST DE L'ESCOLA D'INFERMERES

Anex núm. 23

Sobrants

<u>Capítol</u>		<u>Pesetes</u>
9	Professor d'una especialitat	500
10	Professor d'altra especialitat	500
16	Neteja	<u>300</u>
<i>Total de sobrants.</i> . . .		<u><u>1,300</u></u>

Aplicacions

<u>Capítol</u>		<u>Pesetes</u>
13	Gas, enlluminatge, calefacció, etc.	<u>1,300</u> <u>1,300</u>
	<i>Total d'aplicacions.</i>	<u>1,300</u>

PRESSUPOST
DE L'ESCOLA SUPERIOR D'AGRICULTURA

Any 1919-20

Anex núm. 4

Sobrants

<u>Capítol</u>		<u>Pesetes</u>
	<i>Grau de tècnic agrícola</i>	
16	De la consignació per excursions . . .	<u>3,222'29</u>
	<i>Total de sobrants.</i>	<u>3,222'29</u>

*Aplicacions**Grau de tècnic agrícola*

15	Per a complementar la consignació per a despeses de Secretaria, Laboratori, enlluminatge, calefacció, material, publicacions, etc.	<u>3,222'29</u>
	<i>Total d'aplicacions.</i>	<u>3,222'29</u>

Any 1920-21

Anex núm. 25

Sobranis

<u>Capítol</u>	<u>Pesetes</u>
17 Secció 1. ^a : <i>Grau d'Enginyer agrícola</i> De la consignació per dos Preparadors.	400
22 Secció 2. ^a : <i>Grau de Menic agrícola</i> De la consignació per dos Preparadors.	2,900
27 Secció 4. ^a : <i>Despeses generals</i> De la consignació per despeses d'enllu- menatge, calefacció, gas, aigua, etc.	2,500
29 De la consignació per excursions . . .	500
30 De la consignació per organització de conferències, cursos monogràfics i im- previstos	<u>2,500</u>
<i>Total de sobranis . . .</i>	<u><u>8,800</u></u>

Aplicació

Secció 4. ^a : <i>Despeses generals</i>	
28 Per a complementar la consignació per publicacions originals de l'Escola, nú- meros, adquisició de llibres, revistes, etcètera	<u>8,800</u>
<i>Total d'aplicacions . .</i>	<u><u>8,800</u></u>

TRANSFERÈNCIES DE CRÈDIT EN EL PRESSUPOST GENERAL DE DESPESES

PER A L'EXERCICI DE 1920-21

Cap.	Art.	Part.		C A B A L S	
				Sobrants	
				Ordinaris	Emprèstit
				Ptes.	Cts.
1	1	3	Despeses d'estada i viatges dels senyors Diputats que assisteixin a les sessions de l'Assemblea.....	2,500	
1	2	13	Vuit auxiliars segons, a 3,000 pessetes.....	250	
1	2	15	Dos Caps de Negociat, a 6,000 pessetes.....	4,833'38	
1	2	17	Set Auxiliars segons, a 3,000 pessetes.....	501'64	
1	2	26	Un Ordenança ciclista.....	416'80	
1	2	34	Dos Auxiliars segons, a 3,000 pessetes.....	250	
1	2	40	Un Caixer.....	3,000	
1	2	42	Un Oficial pagador.....	1,500	
1	2	43	Dos Auxiliars segons.....	1,000	
1	2	44	Un Oficial.....	1,583'36	
1	2	46	Per l'augment gradual de sou per raó d'antiguitat al personal detallat en la present relació.....	2,000	
2	5	62	Import del pressupost de despeses de l'Hospital i Casa de Maternitat de Girona. (Anex núm. 7.).....	3,075	
			<i>Suma i segueix</i>	20,910'18	

Cap. Art. Part.

C A B A L S

			Ordinari	Emprèstit
			Ptes. Cts.	Ptes. Cts.
		<i>Suma anterior</i>	20,910'18	
2	5	67 Import del pressupost de despeses de la Casa de Maternitat de Lleyda. ^o (Anex núm. 12.).....	6,850	
2	8	82 Per a personal tècnic.....	4,374'98	
3	2	93 Comissió d'Educació general : A la Comissió d'Educació general.	4,000	
3	2	114 Funcionament.....	9,800	
3	2	132 Reorganització general del personal.....	4,500	
3	3	146 Servei Meteorològic.....	4,900	
4	1	205 Per la Institució Catalana de Política Social.....	16,600	
4	1	206 Pensions per a obrers octogenaris.....	3,000	
4	2	207 Per assegurances dotals d'asilats.....	49,900	
4	3	214 Al Congrés Penitenciari que ha de celebrar-se en aquesta ciutat aquest any.....	2,500	
7	3	261 Per a les despeses de tota mena que s'ocasionin durant l'exercici per la part que contribueix la Mancomunitat a la construcció de ferrocarrils.....		310,196'45
		<i>Sumes i segueix</i>	127,335'16	310,196'45

Cap. Art. Part.

C A B A L E

			Ordinaria	Emprèstit
			Ptes. Cts.	Ptes. Cts.
			127,335'16	310,196'45
		<i>Sumes anteriors</i>		
8	1	272 Dos Caps de grup, a 2,000 pessetes.....	500	
9	1	291 Un Director del Departament d'Agricultura.....	3,500	
9	2	302 Un Cap de Serveis forestals.....	6,000	
9	2	304 Un mosso de serveis generals.....	1,200	
9	2	305 Un mecànic xofer.....	2,000	
9	2	306 Material de consum del Laboratori d'Anàlisi.....	1,000	
9	2	308 Despeses generals de serveis, llavors, plançons, adoba, publicacions, etc.....	2,000	
9	2	309 Viatges d'estudi.....	400	
9	2	310 Camps experimentals.....	5,000	
9	2	311 Campanyes de divulgació i conferències.....	5,000	
9	2	313 Cursos d'ensenyament de segon grau.....	4,500	
9	2	315 Despeses per la formació d'una estadística agro-pecuària....	15,000	
9	2	319 Per a millorar el sou al personal comprès en aquest capítol.	1,000	
9	3	320 Un Cap de Ramaderia.....	2,088'95	
		<i>Sumes i segueix</i>	176,524'11	310,196'45

Cap. Art. Part.

CABALS

Ordinaris	Emprèstit
Ptes. Cts.	Ptes. Cts.

			<i>Sumes anteriors</i>	176,524'11	310,196'45
9	3	321	Un tècnic del Laboratori de Patologia.....	1,043'06	
9	3	322	Un tècnic clínic.....	1,043'06	
9	3	324	Cursets breus de Ramaderia.....	2,500	
9	3	328	Per a premis de nous concursos.....	6,000	
9	5	331	Un ajudant tècnic.....	215'05	
9	5	332	Un mecànic.....	1,500	
9	9	347	Despeses d'explotació de la finca.....	20,000	
10	1	348	Per a despeses de conservació i reparació d'edificis propietat de la Mancomunitat i Diputació de Tarragona.....	13,000	
10	3	355	Import de 391 obligacions dels Emprèstits de la Diputació de Barcelona que s'amortitzaran durant l'any.....	8,500	
10	3	356	Indemnització a la Companyia de M. Z. A. per augment de les despeses que li representa la substitució de la guardesa per guarda-barrera en el pas a nivell de l'encreuament de la línia ferrada de Tarragona a Barcelona.....	277'40	
			<i>Sumes i segueix</i>	230,602'68	310,196'45

Cap. Art. Part.

C A B A L S

			Ordinaris	Emprèstit
			Ptes. Cts.	Ptes. Cts.
			230,602'68	310,196'45
		<i>Sumes anteriors</i>		
10	5	358 Jubilacions de capatassos i peons.....	500	
10	5	360 Import del descompte corresponent a la part de jubilació que satisfà la Diputació de Barcelona a D. Jacint Mumburú....	495'92	
10	8	369 A la Diputació de Lleyda en compensació del Contingent....	17,131'64	
10	11	373 Retorn de pagaments indeguts.....	1,000	
10	11	374 Interessos a contractistes.....	1,500	

A ny econòmic 1919-1920

11	U.	26 Material d'oficina i impresos.....	524'10		
		31 Despeses relacionades amb el sanejament d'algunes comarques catalanes, prevenció de la tuberculosi i estudi de les malalties de caràcter hídric, sota la Direcció de l'Institut de Ciències (Serveis d'Estudis Sanitaris de l'I. d'E. C.....	7,000		
			<i>Sumes i segueix</i>	7,524'10	251,230'24 310,196'45

C A B A L S

		Ordinaris		Emprèstit		
		Ptes.	Cts.	Ptes.	Cts.	
	<i>Sumes anteriors</i>	7,524	'10	251,230	'24 310,196	'45
38	Despeses de funcionament de l'Escola de Bibliote- càries.....	1,243	'03			
44	Per a serveis de difusió d'educació popular, comi- sió d'educació general, etc.....	2,000				
45	Per a treballs d'investigació científica i organització d'ensenyaments d'aquest ordre.....	12,550				
47	Per a congressos, missions, pensions, i ensenyaments.	3,500				
48	Publicacions dels Serveis d'Instrucció pública (But- lletí Escolar, obres destinades a Escoles, treballs científics de Narcís Monturiol, etc.).....	1,468	'38			
51	Per a despeses de material escolar mòbil amb des- tinació a Escoles.....	500				
55	Per a treballs d'Etnografia i Folklore.....	4,000				
65	Per a material d'oficina.....	1,000				
96	Material d'oficina i impresos.....	820	'50			
	<i>Sumes i segueix</i>	34,606	'01	251,230	'24 310,196	'45

Cap. Art. Part.

C A B A L S

		<u>Ordinaris</u>	<u>Emprènç.</u>
		<u>Ptes. Cts.</u>	<u>Ptes. Cts.</u>
	<i>Sumes anteriors.....</i>	34,606'01	251,230'24 310,196'45
100	Adquisició, proveïment i ús de grava; adquisició i plantació d'arbrat i altres despeses de material.	67,000	
104	Per la construcció de camins i ponts procedents del pla de la Diputació provincial de Barcelona deduïdes del 1.000,000 de pessetes acordades per dita Corporació 100,000 pessetes, import del 10 per 100, per despeses de personal i de material.....	18,000	
175	Import total del pressupost de despeses de l'Escola d'Agricultura. (Anex núm. 4.)	3,326'24	
179	Per atendre a les despeses dels Serveis de Viticultura, Arbres fruiters, Maquinària, Llavors, Malalties i per estudiar la implantació d'altres serveis.....	1,700	
183	Per a personal subalterm.....	3,000	
	<i>Sumes i segueix.....</i>	127,632'25	251,230'24 310,196'45

Cap. Art. Part.

C A B A L S

Ordinaris		Emprèstit	
Ptes.	Cts.	Ptes.	Cts.

	<i>Sumes anteriors</i>	127,632'25	251,230'24	310,196'45
204	Per a despeses de conservació i reparació d'edificis propietat de la Mancomunitat.....	5,000		
206	Per a contribucions, impostos i recàrrecs corresponents per tots conceptes als sous, indemnitzacions, gratificacions i jubilacions dels empleats de la Mancomunitat i altres pagaments que acordi el Consell.....	5,739'99		
213	Per al monument a Mossèn Jacint Verdaguer.....	5,000		
218	Per a despeses d'aquesta classe.....	3,832'62		

Any econòmic 1918-1919

118	Conferències, cursets i Escola ménagère ambulat.	890'85		
119	Camps experimentals.....	2,449	150,544'71	
			<u>401,774'95</u>	<u>310,196'45</u>

Cap. Art. Part.

C A B A I S

Ordinaris	Emprèstit
Ptes. Cts.	Ptes. Cts.

Aplicacions

1	2	20	Per a material i treballs eventuals.....	500
1	2	39	Per l'Oficina comptable d'Agricultura i Instrucció pública.....	5,000
1	2	47	Material d'Oficina.....	32,000
1	3	49	Despeses d'adquisició de mobiliari i efectes.....	13,000
1	5	52	Per a atendre les despeses que exigeixin les publicacions de la Mancomunitat.....	14,000
2	2	57	Per despeses de trasllat de dementes de la província de Lleyda.	250
2	3	58	Pressupost de despeses del Manicomi de Salt. (Anex núm. 4.)..	25,195'06
2	5	63	Import del pressupost de despeses de la Casa Hospici, Expòsits i Valetudinaris de Girona. (Anex núm. 8.).....	16,005'94
2	5	65	Pressupost de despeses de l'Hospital de Lleyda. (Anex núm. 10.)	10,200
2	5	66	Import del pressupost de despeses de la Casa de Misericòrdia de Lleyda. (Anex núm. 11.).....	17,550
2	5	69	Import del pressupost de despeses de la Casa de Misericòrdia de Tarragona. (Anex núm. 13.).....	9,000
<i>Suma i segueix.....</i>				142,701

Cap. Art. Part.			C A B A L S				
			Ordinaris		Emprèstit		
			Ptes.	Cts.	Ptes.	Cts.	
			Suma anterior.....		142,701		
2	8	83	Per a material.....		3,811'11		
3	2	122	Funcionament.....		5,550		
5	1	229	Per augments graduals de sou per raó d'antiguitat.....			16,000	
5	1	232	Per a material d'oficines.....			4,000	
5	1	233	Despeses d'automòbil, inclús dietes del xofer.....			4,000	
8	1	282	Despeses de viatge de muntadors i celadors.....			9,000	
8	1	284	Despeses de magatzem, embalatge i petites despeses.....		6,000		
8	1	285	Impresos, llistins, timbres mòbils i imprevistos.....		20,000		
8	2	287	Llum.....		1,000		
8	4	290	Per jornals i materials per a la instauració de noves línies telefòniques i altres despeses relacionades amb aquest servei...			275,104'61	
10	2	350	Per a contribucions, impostos i recàrrecs corresponents per tots conceptes als sous, indemnitzacions, gratificacions i jubilacions dels empleats de la Mancomunitat i altres pagaments que acordí el Consell.....		20,000		
			Sumes i segueix.....		199,062'11	308,104'61	

Cap. Art. Part.

		C A B A L S			
		Ordinaris	Emprèstit	Ordinaris	Emprèstit
				Ptes. Cts.	Ptes. Cts.
	<i>Sumes anteriors</i>	9,220'39	2,091'84	350,673'62	308,104'61
28	Per estades i altres despeses relacionades amb el servei de dementats pobres de les províncies de Barcelona, Lleyda i Tarragona.....	21,351'33			
155	Lloguer estacions telefòniques.....	206'54			
203	Material d'oficines i impresos.....	791'75			
 <i>Any econòmic 1918-1919</i>					
79	Per a despeses ordinàries i extraordinàries de material de les Oficines de la Mancomunitat i del Consell, d'impre-				
	<i>Sumes i segueix</i>	31,570'01	2,091'84	350,673'62	308,104'61

Cap. Art. Part.

	<u>Ordinaris</u>	<u>Emprèstit</u>	<u>C A B A L S</u>	
			<u>Ordinaris</u>	<u>Emprèstit</u>
			<u>Ptes. Cts.</u>	<u>Ptes. Cts.</u>
<i>Sumes anteriors</i>	31,570'01	2,091'84	350,673'62	308,104'61
sos, d'adquisició i reparació de mo- blatge i altres.....	6,773'57			
81 Per atendre a les despeses que exigeixin les publicacions de la Mancomunitat.	5,108'50			
121 Per atendre les despeses dels Serveis de Viticultura, Arbres fruiters, Ramaderia, Maquinària, Llavors, Malalties, i per estudiar la implantació d'altres ser- veis.....	4,004'25			
122 Per estades i altres despeses relacionades amb el Servei de dementats pobres de les províncies de Barcelona, Lleyda i Tar- ragona.....	3,645		51,101'33	2,091'84
Totals.....			<u>401,774'95</u>	<u>310,196'45</u>



PRESSUPOSTOS EXTRAORDINARIS DELS
ESTABLIMENTS DE BENEFICÈNCIA DE GIRONA

CASA DE MISERICÒRDIA

<u>Capítol</u>	<i>Ingressos</i>	<u>Pesetes</u>
3	<i>Ingressos eventuais</i>	
	Per major ingrés del consignat per la impressió del	
	Cens	3,397'64
		<u>3,397'64</u>
	<i>Total d'Ingressos.</i>	<u>3,397'64</u>

Despeses

<u>Partida</u>	Capítol I	<u>Capítol</u> <u>Pesetes</u>
	<i>Queviures, utillatge i combustible</i>	
1	Per a complementar l'assignació per despeses d'adquisició de queviures . . .	6,179'94
2	Per a complementar l'assignació per despeses d'adquisició d'utillatge	<u>1,000</u>
		7,179'94

Capítol III

Llits, robes, vestuari i útils de cuina

1	Per a completar l'assignació per despeses de reposició i conservació de llits i robes.	<u>126</u>	
	<i>Sumes i segueix.</i> . . .	126	<u>7,179'94</u>

<u>Partida</u>		<u>Capítol</u> <u>Pesetes</u>
	<i>Sumes anteriors.</i> . . .	126 7,179'94
2	Per a completar l'assignació per despeses de construcció de robes i calçat	<u>700</u> 826

Capítol VIII

Despeses reproductives

2	Per a complementar l'assignació per despeses del taller de la impremta	<u>8,000</u> 8,000
	<i>Total de Despeses.</i>	<u>16,005'94</u>

R e s u m

Total d'Ingressos	3,397'64
Total de Despeses	<u>16,005'94</u>
<i>Dèficit.</i>	<u>12,608'30</u>

MANICOMI DE SALT

Despeses

<u>Capítol</u>		<u>Pesetes</u>
1	<i>Queviures, utilatge i combustible</i>	
	Per a complementar l'assignació per dits conceptes	<u>13,895'06</u> 13,895'06
	<i>Suma i segueix.</i>	13,895'06

<u>Capítol</u>		<u>Pesetes</u>
	<i>Suma anterior.</i> . . .	13,895'06
3	<i>Llits, vestuari, utilitatge de cuina, safareix, enllumenatge i calefacció</i>	
	Per a complementar l'assignació per dits conceptes.	<u>9,000</u> 9,000
8	<i>Despeses generals</i>	
	Complement per despeses generals	<u>2,300</u> 2,300
	<i>Total de Despeses.</i> . . .	<u><u>25,195'06</u></u>

PRESSUPOST EXTRAORDINARI DE DESPESES
DELS ESTABLIMENTS DE BENEFICÈNCIA DE
LLEYDA

CASA DE MISERICÒRDIA

<u>Capítol</u>	<i>Despeses</i>	<u>Pesetes</u>
3	<i>Queviures, utensilis i combustibles</i>	
	Per a complementar les despeses de manutenció	13,850
8	<i>Despeses reproductives</i>	
	Material de tallers	3,500
11	<i>Despeses generals</i>	
	Fluid elèctric	<u>200</u> 17,550

HOSPITAL

5	<i>Medicina i efectes de Cirurgia</i>	
	Per a medicaments i material sanitari	<u>2,000</u>
	<i>Sumes i segueix.</i> . . .	<u>2,000</u> 17,550

Transferències de crèdit

205

<u>Capítol</u>		<u>Pesetes</u>
	<i>Sumes anteriors.</i> . . .	2,000 17,550
6	<i>Queviures, utensilis, combustibles i mobiliari</i>	
	Per a complementar les despeses de manutenció i combustible.	8,000
7	<i>Despeses generals</i>	
	Fluid elèctric	<u>200</u> 10,200
	<i>Total de Despeses.</i> . . .	<u>27,750</u>

PRESSUPOST EXTRAORDINARI DE DESPESES
DELS ESTABLIMENTS DE BENEFICÈNCIA DE
TARRAGONA

CASA DE MISERICÒRDIA

Despeses

<u>Capítol</u>		<u>Pesetes</u>
3	<i>Queviures, utensilis i combustibles</i>	
	Per a complementar la consignació per dits conceptes . . .	<u>9,000</u> 9,000
	<i>Total de Despeses.</i> . . .	<u>9,000</u>

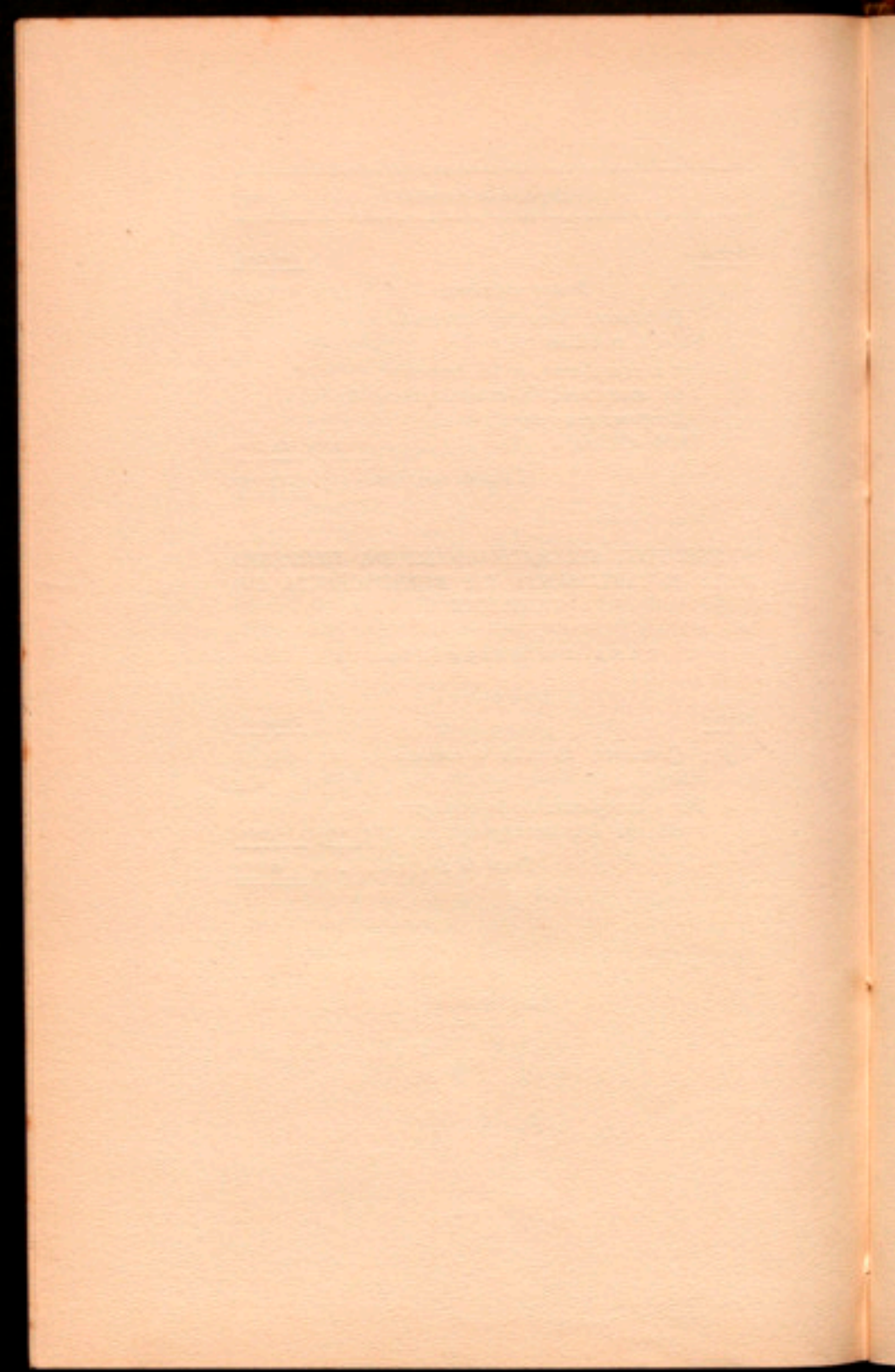

CREACIÓ D'UNA INSTITUCIÓ ESCOLAR D'ESTUDIS SUPERIORS

Les institucions d'estudi que en l'actualitat depenen de la Mancomunitat, ja per regir-les directament, ja per subvencionar-les amb quantitats importants, constitueixen una veritable Universitat on totes les disciplines fonamentals hi són professades. Unes foren creades amb finalitats d'investigació pures; altres per a treure de la ciència la utilitat ja industrial, ja administrativa; entre totes reuneixen gran quantitat de costos material científic necessari per a les investigacions superiors i compten sobretot amb veritables mestres, homes formats en contacte amb la realitat i amb el treball diari d'investigació.

Les nostres institucions poden ésser un valuós auxili als estudiants que no cursen les nostres ensenyances; per això l'assistència als nostres seminaris, laboratoris i serveis és sovint demanada per professors i deixebles universitaris. El contacte que es podrà establir amb la Universitat, tot esperant la seva nacionalització catalana o la seva autonomia, serà profitós per a tots, i sobretot prestarà a deixebles i professors dels centres oficials l'ús dels mitjans d'estudi durant anys, amb penes i grans dispèndis reunits.

Un assaig en aquest sentit és el que es proposa, limitat avui a un aspecte de l'ensenyament: la redacció de memòries de doctorat i treballs de revàlida de carreres tècniques. És aquest un punt singular

de la trajectòria científica dels estudiosos que cal avaluar, ja que és la primera vegada que entregats a ses pròpies forces es posen en contacte amb la ciència.

Per a realitzar aquesta alta finalitat, cal tenir present el quadro nombrós de les nostres institucions pròpies o subvencionades. Heu's-les aquí classificades segons els grups científics als que poden prestar utilitat:

Ciències històriques i geogràfiques:

Secció de ciències històriques de l'Institut.

Laboratori d'Arqueologia i Prehistòria de la Secció Històrico-Arqueològica de l'Institut d'Estudis Catalans.

Comissió de la Secció d'Història de l'Institut d'Estudis Catalans que prepara les Cròniques.

Servei d'Excavacions.

Arxius de l'Institut d'Estudis Catalans i altres.

Comissió de publicació de textos històrics.

Museu d'Art i Arqueologia de la Junta de Museus de Barcelona.

Càtedra d'Història de Catalunya dels Estudis Universitaris Catalans.

Oficina de Conservació de Monuments i del Catàleg Artístic d'Espanya.

Filosofia:

Laboratori de Filosofia.

Laboratori de Pedagogia.

Institut d'Orientació Professional.

Lletres:

Seccions Filològica i Històrica de l'Institut.

Oficines del Diccionari i del Mapa filològic.

Laboratori de Fonètica.

Comissions de publicacions de textos literaris.

Comissions de treballs bibliogràfics i servei de Biblioteques.

Càtedra de Literatura de l'Institut dels Estudis Universitaris Catalans.

Dret i Economia:

Oficina d'Estudis Jurídics.

Institució de Política Social.

Estudi d'Economia Política a l'Escola d'Alts Estudis Comercials.

Càtedra de Dret català dels Estudis Universitaris Catalans.

Càtedres de Dret de l'Escola d'Alts Estudis Comercials.

Escola de Funcionaris.

Comissió de publicació de textos jurídics catalans.

Ciències exactes:

Secció de Ciències de l'Institut d'Estudis Catalans.

Oficina del Mapa geogràfic.

Observatori astronòmic de la Reial Acadèmia de Ciències.

Ciències físiques:

Laboratoris de l'Institut d'Electricitat i Mecànica.

Observatori meteorològic.

Química:

Institut de Química de la Universitat Industrial.

Laboratoris de Química tèxtil de la Universitat Industrial.

Ciències Naturals:

- Museu d'Història Natural.
- Mapa geològic de Catalunya.
- Laboratori de l'Escola Superior d'Agricultura.
- Laboratori de Fisiologia.

Medicina:

- Laboratoris de l'Escola de Zootècnica.
- Cases de Maternitat, Hospitals i Manicomi de la Mancomunitat.
- Secció d'Higiene i Sanitat de la Mancomunitat.
- Laboratori de Fisiologia.

Els auxilis generals podrien consistir:

- a) Préstec de llibres per a la Biblioteca de Catalunya.
- b) Compra de llibres a petició de l'estudiant, mitjançant informe, si no existeixen a Barcelona.
- c) Facilitat d'estudi en les Biblioteques privades de les Seccions de la Mancomunitat.
- d) Guia bibliogràfica.
- e) Compra de Fotografies. Compra d'aparells complementaris, mitjançant informe dels centres respectius.
- f) Consell sobre els temes a elegir.
- g) Guia immediata de persones competents.
- h) Missió d'estudi a l'estranger per a completar, si és necessari, el tema concret de la Memòria.

Un esbós de reglamentació podria ésser el següent:

Els candidats es podrien elegir per concurs entre llicenciats sortits en el darrer quinquenni de les Universitats i alumnes que hagin acabat els estudis a les Escoles especials de Barcelona, per a la qual cosa podria tenir-se en compte:

1.^a Qualificacions universitàries.

2.^a Haver fet els estudis del doctorat o els necessaris per a la revàlida en les Escoles especials.

3.^a Treballs escolars que es presentin.

4.^a Coneixement d'idiomes.

Serà necessari per a ingressar a la Institució Escolar d'Estudis Superiors, parlar i escriure la llengua catalana i ésser veí d'una població catalana.

Com assaig podran el primer any elegir-se dos alumnes per cada facultat o secció de facultat o Escola especial.

A la fi del curs el llicenciat elegit haurà de presentar els treballs fets al Consell de Pedagogia, el qual demanarà informe sobre els mateixos a l'entitat que cregui convenient.

A un alumne per facultat podria concedir-se-li, si el tema ho exigís, una pensió del màxim d'un trimestre per a un viatge d'estudis complementaris referents al tema elegit.

Els treballs que obtinguessin qualificació i es consideressin d'utilitat per a ésser publicats, ho podrien ésser, ja en les nostres publicacions, ja en volums a part, ja subvencionats amb aquest fi.

L'haver obtingut el títol de doctor amb Memòria ben qualificada, serviria de mèrit per als concursos de la Mancomunitat.

La part administrativa d'aquests nous serveis podria localitzar-se en les Oficines de Cultura de la Mancomunitat de Catalunya.

La Secretaria posaria als futurs alumnes en relació amb les institucions a propòsit per al seu treball, les que designaran persona per a guiar-lo en les investigacions empreses, les quals hauran d'ésser acceptades pel Consell de Pedagogia.

Tenim, doncs, el quadro d'un nou servei a fer que pot ésser profitós al progrés científic del país.

Per això el Consell proposa a l'Assemblea l'adopció dels següents acords:

1.^o Es crea una Institució Escolar d'Estudis Superiors.

2.^o S'autoritza el Consell per a la seva organització, aprofitant els serveis i institucions acadèmiques i docents i administratives de la Mancomunitat.

Palau de la Generalitat, 4 de febrer de 1921. —
El President, J. PUIG I CADAVALCH. — *Els Consellers*:
FRANCESC D'A. BARTRINA. — JOSEP CABECERAN. —
MACIÀ GUARRO — ANSELM GUASCH. — PERE MIAS. —
AGUSTÍ RIERA — ROMÀ SOL — J. VALLÈS I PUJALS.

Aquest projecte fou aprovat per l'Assemblea de la Mancomunitat, en sessió del dia 24 de febrer de 1921,

FOMENT D'OBRES HIDRÀULIQUES

I

El Consell Permanent, en la seva reunió del dia 30 del proppassat desembre, cregué convenient difundir els aventatges de les disposicions legals que donen dret a obtenir l'auxili de l'Estat en obres de regadiu, de regularització i endegament de rius i defensa de les inundacions i, a més, d'abastiment d'aigües potables a les poblacions.

Com se vulga que fins al present són escasses les comarques que s'han acollit als beneficis de les susdites disposicions, cal deduir que el fet de no aprofitar-se'n en major proporció és degut a què estan desproveïdes de mitjans econòmics suficients per a costejar la part que els pertoca de les dites obres. Doncs, bé : per a contribuir a la realització de projectes de veritable utilitat que puguin presentar-se i en què es solliciti l'ajut pecuniari de la Mancomunitat, per no tenir a mà el Municipi o les Associacions agrícoles els cabals necessaris, serà convenient que a més de tramitar-los l'expedient per a recaptar l'auxili de l'Estat i formular el degut projecte, se'ls concedeixi quantitats sota les condicions que acordi en el seu dia l'Assemblea.

Examinat el pressupost de les obres extraordinàries de la Mancomunitat, s'observa que hi ha en el dit pressupost consignació per a regadius, més no per a regularització i endegament de rius, ni per a

l'abastiment d'aigües potables a les poblacions, i com de la xifra de 1.000,000 de pessetes per a obres de sanejament de maresmes i terrenys pantanosos, per l'estat dels projectes estudiats, no haurà d'invertir-se una gran part, pot fer-se extensiva la susdita partida a les despeses que motivin les obres de regularització i endegament de rius i defensa contra les inundacions, i al propi temps d'abastiment d'aigües potables a les poblacions.

Per les raons dites,

El Consell Permanent té l'honor de proposar a l'Assemblea la modificació de l'acord de la susdita Assemblea de 17 de gener de 1920, relatiu a l'aprovació del pressupost d'obres extraordinàries, en ço que pertany a Obres hidràuliques en el sentit de què la partida de 1.000,000 de pessetes per a obres de sanejament de maresmes i terrenys pantanosos serà a l'ensens aplicable a les de regularització i endegament de rius, defensa contra les inundacions i abastiment, a les poblacions d'aigües potables.

Palau de la Generalitat, 13 de gener de 1921.—
El President, J. PUIG I CADAFALCH. — *Els Consellers*:
FRANCESC D'A. BARTRINA — JOSEP CABECERAN —
MACIÀ GUARRO — ANSELM GUASCH — PERE MIAS —
AGUSTÍ RIERA — ROMÀ SOL — J. VALLÈS I PUJALS.

Aquest projecte fou aprovat per l'Assemblea, en sessió del dia 23 de febrer de 1921.

Celebrats dos concursos per al foment d'obres amb destinació a regadius, pel resultat que se'n desprèn, el Consell Permanent ha pogut judicar les modificacions que calia introduir-hi en l'esdevenidor.

Les escasses forces econòmiques dels Ajuntaments i de les Comunitats de regants no permeten l'aportació dels cabals que han d'anar a càrrec seu per a emprendre obres de la dita classe. Es fa necessari, doncs, encarrilar els auxilis que presta l'Estat a l'obra de la Mancomunitat, i allí on no arribi el primer suplir-ho aquests avençant les quantitats indispensables per a d'aquesta faisó reunir en el major nombre els mitjans econòmics per a realitzar les obres.

La llei de 7 de juliol de 1905 s'aplica, segons l'article 21 de la de 7 de juliol de 1911, a zones regables de menys de 200 hectàrees, i atorga un auxili de 200 pessetes per hectàrea regada si la concessió es fa a Empresa que no sigui propietària de la zona regada, i de 350 pessetes, també per hectàrea, si els que solliciten la concessió són propietaris dels terrenys que deuen regar-se.

Per a la construcció de canals i llacs artificials d'interès públic que hagin d'ésser objecte de cessió a empreses i forneixin per a regatge de terres un cabdal de 200 litres d'aigua per segon, en virtut de la llei de 27 de juliol de 1883, l'Estat concedeix una subvenció que no pot ultrapassar del 30 per 100 del pressupost de les obres, i un premi no major de 250 pesse-

tes per litre i segon. En cap cas la suma de la subvenció i premi pot ultrapassar del 40 per 100 de les despeses de l'establiment del regatge, que es calcularan, afegint al pressupost que s'aprovi per al canal i sèquies principals, 100 pessetes per hectàrea de terreny que hagi de regar-se.

L'abans dita llei de 7 de juliol de 1911 ha estat promulgada amb mires a què el Govern realitzés la redacció dels projectes de canals i llacs de regatge per l'ordre de major utilitat al foment de la riquesa nacional, i per a l'execució segueix tres sistemes: 1.^o execució per l'Estat amb auxili de les localitats interessades; 2.^o execució per Empreses o Societats, amb l'auxili de l'Estat; i 3.^o execució per compte exclusiu de l'Estat.

En el primer sistema, perquè l'Estat pugui empendre l'execució d'una obra aprovada, és indispensable, si es tracta de regar terrenys de secà, que els propietaris de la meitat, quan menys, dels terrenys de la zona regable es comprometin a contribuir amb el 50 per 100, almenys, de les despeses de construcció de les obres, havent de satisfer el 10 per 100, com a mínim, en metàl·lic i al temps de la construcció, si bé poden substituir el pagament de tot o part de l'esmentat 10 per 100, mitjançant l'aportació de terrenys i l'execució de les parts de l'obra que el Govern pugui confiar-los-hi sempre que importin almenys una vegada i mitja el tant per 100 que deixi d'abonar-se; la resta que deixi d'abonar-se fins a completar el tant per 100 del cost de l'obra que ha de córrer a càrrec dels propietaris, s'abonarà amb l'augment de l'interès anual del 1 $\frac{1}{2}$ per 100, a partir de un a cinc anys des de l'acabament de les obres en un màxim de vint-i-cinc anys. Si tracta de mi-

llorar o ampliar regadius existents, els regants hauran de garantir el Govern una aportació mínima durant l'execució de les obres d'un 20 per 100 del seu cost, més altre 40 per 100 també com a mínim augmentat amb un interès del 2 per 100 en un termini màxim de vint, comptat a partir d'un any després d'acabades les obres, podent el Govern acceptar terrenys que hagin d'ésser ocupats o part d'obres en substitució de metàl·lic.

Les Diputacions, Ajuntaments i altres Corporacions podran contribuir a l'execució de les obres concedint subvencions o auxilis als propietaris regants o Comunitats de regants; però aquests, en el cas que els dits auxilis no es fessin efectius, no deurien considerar-se rellevats del compliment de les obligacions contraetes amb l'Estat.

Quant al segon sistema, l'Estat podrà atorgar sense subhasta prèvia a una Comunitat de regants, Associació de propietaris, Sindicat agrícola, etc., degudament constituïts, que ho sollicitin del Govern, la concessió de tota obra hidràulica, regatge de terrenys de secà, amb subjecció a un projecte prèviament redactat i aprovat pel Ministeri de Foment, d'acord amb les prescripcions de la susdita llei, sempre que aquelles entitats representin als propietaris de la meitat almenys de les terres de la zona regable corresponent. El Govern en aquest cas podrà, demés, concedir una subvenció que no ultrapassi del 50 per 100 del pressupost de les obres i un préstec d'altre 25 per 100 del susdit pressupost, reintegrable en un termini màxim de vint-i-cinc anys, a l'interès del 2 per 100 anual, no podent excedir la suma de la subvenció i anticipació de 275 pessetes i de 400 pessetes per hectàrea de la zona regable efectiva, segons

es tracti, respectivament, de regatges estacionals, destinats principalment al conreu dels cereals, o de regatges permanents en què hagin de predominar els conreus intensius. La realització dels projectes pot ésser també atorgada a una Empresa, amb subjecció a la susdita llei de 27 de juliol de 1883.

Resta, per últim, el sistema d'execució per compte exclusiu de l'Estat, que s'aplica en el cas que l'obra afecti a una extensa comarca, i per una informació es demostrï la conveniència de realitzar-la i la utilitat que rendirà la seva explotació, així com la impossibilitat de portar-la a terme pels procediments abans esmentats, essent indispensable que es dicti una llei autoritzant al Govern.

Examinats els diferents auxilis concedits per l'Estat que poden copsar els interessats, és ben palesa la conveniència de juntar-los amb l'esforç de la Mancomunitat per a una major eficàcia de l'obra que aquesta es proposa. Amb aquest fi, el Consell Permanent ha pres per endavant l'acord de propagar entre els Ajuntaments i les associacions de totes les contrades de Catalunya, la necessitat de captenir-se del foment d'Obres hidràuliques per assolir una major riquesa, i ha ofert la redacció i tramitació de projectes que responguin a les aspiracions dels pobles, oferint, a l'ensens, l'ajut econòmic, adés per mitjà de la Caixa de Crèdit Comunal, adés per mitjà del romanent de l'Emprèstit de la Mancomunitat destinat a foment d'Obres hidràuliques. Ara bé; per a concedir quantitats del Pressupost de la Mancomunitat, és lògic obrir els concursos necessaris, i l'Assemblea de la Mancomunitat té en aquest particular establertes unes normes diferents de les que al present calen, per no haver-se pogut preveure que seria insuficient l'auxili

de la Mancomunitat degut a què, per l'estat de penúria de les comarques, no poden aportar els cabals que requereixen les obres que són del seu compte.

A més, i per a facilitar també l'execució d'obres hidràuliques, hauria de facultar-se al Consell perquè en casos d'utilitat general pogués eximir fins a un 25 per 100 a les Comunitats de regants o Sindicats agrícoles del reintegrament del cabdal bestret, i que per a la resolució dels concursos pogués establir, cas d'ésser d'igual importància els projectes en competència, una subhasta entre els que estessin en igual ordre, en quant a l'auxili que es proposen recaptar de la Mancomunitat.

Per les consideracions abastament exposades,

El Consell Permanent té l'honor de proposar a l'Assemblea l'aprovació de les següents normes:

1.^a Es faculta al Consell Permanent per a convocar els Concursos que cregui convenients, dintre les consignacions del Pressupost de la Mancomunitat, per a fomentar l'establiment o millora de les obres de regadius a Catalunya, partint de la base de recaptar per a l'execució de les mateixes, els auxilis i aventatges que a aquest fi atorga l'Estat.

2.^a L'auxili de la Mancomunitat consistirà:

a) En facilitar el personal tècnic i administratiu per a l'estudi del projecte i tramitació de l'expedient de concessió, quan no sigui d'incumbència exclusiva de l'Estat.

b) En contribuir a la realització de les obres, amb una quantitat en metàl·lic o el seu equivalent en obra executada, que no podrà excedir del 50 per 100 del seu import total, incloses les despeses necessàries per a obtenir, si cal, la concessió atorgant una part del susdit auxili en forma de subvenció pròpiament

dita, la qual no podrà ultrapassar del 25 per 100, i el restant, en qualitat d'anticip a reintegrar en un termini màxim de cinquanta anys, a l'interès anual que en cada cas es convingui.

3.^a La forma i quantia de l'auxili (subvenció i préstec), que servirà demés per a un ordre de preferència, es regularà en cada cas tenint en compte les que per virtut de la legislació vigent li correspongui al peticionari percebre de l'Estat; l'import i utilitat de l'obra, classe i sistema de regatge que hagi d'establir-se, bé siguin regadius nous o es limitin a millorar els existents; caràcter de l'entitat peticionària, segons sigui Sindicat agrícola, de regants, empresa particular, etc., i en igualtat de les altres condicions, declarar preferibles els que recaptin un auxili menor de la Mancomunitat.

4.^a Serà condició precisa per a tramitar la petició, i en son cas per a procedir a la remesa de l'auxili de la Mancomunitat, que el Municipi o Municipis a què pertanyin les terres a beneficiar estiguin al corrent de pagaments exigibles amb la Mancomunitat i la Diputació respectiva.

5.^a El Consell Permanent dictarà les bases que, a tenor de les presents normes, hagin de regir els Concursos.

Palau de la Generalitat, 27 de gener de 1921.—
El President, J. PUIG I CADAFALCH. — *Els Consellers*:
FRANCESC D'A. BARTRINA — JOSEP CABECERAN —
MACIÀ GUARRO — ANSELM GUASCH — PERE MIAS
— AGUSTÍ RIERA — ROMÀ SOL — J. VALLÈS I PUJALS.

Aquest projecte fou aprovat per l'Assemblea, en sessió del dia 24 de febrer de 1921.

Demés, l'Assemblea, a proposta de la Comissió d'Obres Hidràuliques, en sessió del dia 26 del mateix mes, adoptà el següent acord a passar al Consell com a moció :

Es faculta el Consell Permanent perquè obri concursos per a concedir als Municipis de menys de 4,000 habitants la formació dels projectes d'abastiment d'aigües potables, en el nombre i sota les condicions que cregui oportuns, limitant a aquesta tasca l'ajut econòmic que de moment s'atorgui als pobles en aquest ram de serveis.

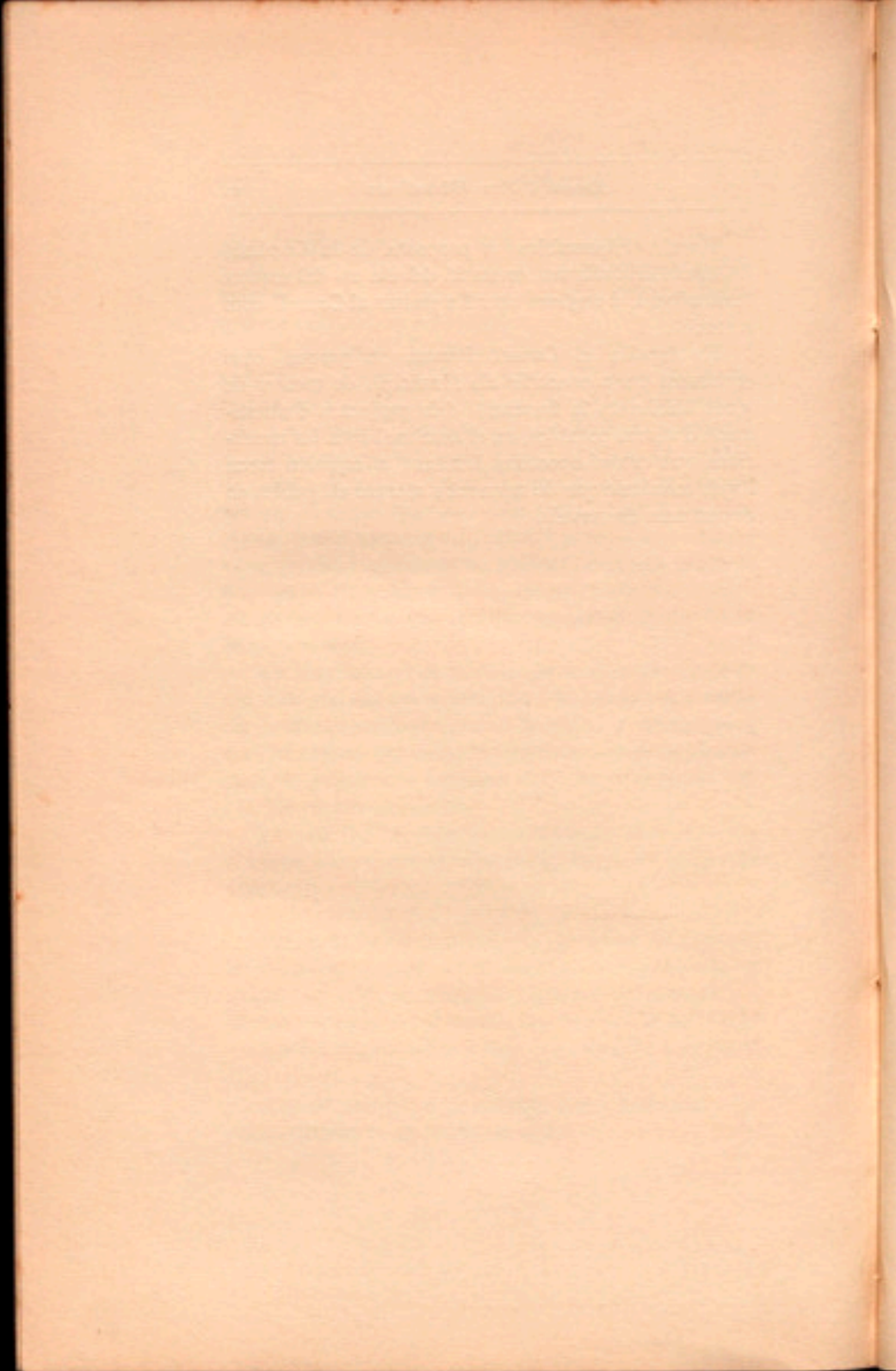

LABORATORI DE PATOLOGIA VEGETAL

La multiplicació cada dia més amenaçadora de les plagues invasores dels cultius a Catalunya ha de moure l'interès de la Mancomunitat a propulsar les campanyes de lluita per a combatre-les i si és possible extingir-les.

Es cert que els treballs i descobriments efectuats en països estrangers ens han servit mantes vegades de patró i ensenyament, però, aquesta situació d'anar sempre a remolc, demés d'ésser d'una trista i humiliant condició que no ens deixa ocupar el lloc que devem aspirar en el progrés mundial, ens retarda uns anys els mitjans de defensa amb greus perjudicis dels nostres interessos agrícoles i ens deixa del tot desarmats contra aquelles manifestacions patògenes que són característiques i exclusives de la nostra terra.

No han faltat a Catalunya entitats que d'una o altra manera han aportat la seva activitat en la lluita contra les malalties dels vegetals conreats. Les Seccions de Viticultura, Terra campa i Arbres fruiters dels Serveis tècnics d'Agricultura ja en els seus camps d'experiència, ja fora d'ells en les llurs campanyes de divulgació, han realitzat estudis, assaigs comparatius i campanyes divulgadores. Els Consells provincials de foment que disposen com a mitjans econòmics d'unes quotes de recàrrec damunt de la contribució

rústica, han esmerçat els seus cabals en fulles i opuscles de divulgació, conferències i campanyes d'extinció; el de Barcelona demés, posseeix un important museu de patologia vegetal. Les estacions enològiques de Vilafranca del Penedès i de Reus, l'Estació olivarera de Tortosa i els Serveis Agronòmics provincials poden també apuntar-se a favor seu treballs ben dignes de lloança. No devem tampoc deixar d'esmentar els treballs científics realitzats per la Junta de Ciències Naturals que té el càrrec de Museus de Barcelona i que aplega els esforços dels més eminents naturalistes de la nostra terra.

Però deixant de banda la falta de coordinació d'aquests esforços, sempre s'ha observat la falta d'un Laboratori d'estudi i d'investigació en el qual fossin degudament cercades, estudiades i classificades les causes patògenes per personal d'una adequada preparació científica i ensem meditats i proposats els mitjans més racionals de lluita.

Pensant en aquesta necessitat i comptant demés amb la valuosa i desinteressada cooperació oferta als nostres plans per l'eminent naturalista el Dr. Bofill i Pitxot de la Junta de Ciències Naturals, creu necessària el Consell de la Mancomunitat la creació d'un Laboratori de Patologia vegetal especialment dedicat a estudis de biologia vegetal, entomologia i botànica sots aquells aspectes que l'han de convertir en base científica a totes les campanyes de divulgació i extinció que diverses entitats puguin realitzar.

No voldríem pas que aquí es quedessin estancats els nostres propòsits, ans bé, les nostres aspiracions van bastant més enllà. Els nostres desigs i fins podem dir que les nostres esperances estan en establir una real coordinació i una intel·ligència orgànica entre

tots els organismes ja esmentats, fonamentades en una adequada distribució de funcions.

Unes, aquelles que estan més immediatament lligades amb els conreadors, podrien aportar al Laboratori elements d'estudi, altres, aquelles que disposen de mitjans pecuniaris, podrien ésser les que assagessin i divulgessin els mitjans de lluita proposats, pel Laboratori, i les que per la seva naturalesa són de caràcter purament científic podrien aportar les seves relacions amb els centres científics estrangers ensems que els seus treballs propis.

Tots aquests esforços coordinats constituïrien els fonaments d'un futur Institut de Patologia vegetal, que podria esdevenir una de les institucions més útils i glorioses de la nostra pàtria, i vera escola de formació d'un estol de pacients investigadors i enèrgics lluitadors.

I per a donar efectivitat a tot el que s'anuncia el Consell Permanent de la Mancomunitat de Catalunya té l'honor de proposar a l'Assemblea l'adopció del següent acord:

Es creada una nova Secció dels Serveis d'Agricultura de la Mancomunitat, que es denominarà Laboratori de Patologia vegetal, especialment dedicat a estudis de Biologia vegetal, Entomologia i Botànica, amb mires a l'orientació científica de la lluita contra les malures de les plantes.

En el vinent Pressupost de la Mancomunitat s'inclouran les partides necessàries per a la instal·lació i manteniment del dit Laboratori, així com per a retribució al personal que hagi de regir-lo.

Palau de la Generalitat, 4 de febrer de 1921.—
El President, J. PUIG I CADAVALCH. — Els Consellers:

FRANCESC D'A. BARTRINA — JOSEP CABECERAN —
MACIÀ GUARRO — ANSELM GUASCH — PERE MIAS —
AGUSTÍ RIERA — ROMÀ SOL — J. VALLÈS I PUJALS.

Aquest projecte d'acord fou aprovat per l'Assemblea, en sessió del dia 23 de febrer de 1921.

SECCIO D'ENSENYAMENT POSTAL DE L'ESCOLA SUPERIOR D'AGRICULTURA

Les nombroses consultes que han arribat a les nostres mans, com també les fetes semblantment a l'Oficina d'Extensió d'Ensenyament tècnic, manifestant un desig general de cultura en agricultors als quals les ocupacions no els permeten traslladar-se per un cert temps a la nostra ciutat, han fet ja de temps néixer en nosaltres el convenciment del ben acollida que seria una obra, organitzada com a una Secció d'aquesta Escola, que pogués satisfer aquests desitjos repetidament expressats. No ens enlluernem els resultats externs de les escoles per correspondència, del mètode d'ensenyament de les quals en coneixem els avantatges i els defectes (ço que ens facilita el fugir d'aquests donant al nostre organisme un caràcter adequat), però, creiem que una actuació seriosa en aital sentit podria fer tasca molt profitosa en la difusió de la cultura agrícola. És el mitjà que amb menors despeses pot aconseguir més grans utilitats, i el que millor s'adapta al moment. El nostre pla d'ensenyament agrícola integral, exposat en la Memòria presentada en tractar de la reorganització de l'Escola, el formaria la creació d'una sèrie d'Escoles elementals i pràctiques, establertes en les comarques agrícoles més característiques, de les que l'Escola Superior en fóra el coronament. Però, essent

difficil, pel costós, la implantació actual d'un pla tan complet, creiem que en podria substituir parcialment els efectes d'una Secció d'Extensió d'Ensenyament postal, amb les limitacions i complements necessaris.

Abans de tot, s'hauria de considerar sempre, i mai apartar-se d'aquest caràcter, com un ensenyament auxiliar, de tasca purament difusora. No altra cosa ens permet en Agricultura, branca essencialment pràctica, la més elemental honradesa pedagògica. Per tant, res de fer una carrera més, res de donar títols a base d'ensenyaments seguits en aqueixa forma. Els alumnes podrien estudiar aquelles especialitats que els interessés, i si volien se'ls estendria un certificat de les matèries cursades. Es tracta solament de donar una possibilitat d'aprendre a l'assedegat de saber, de portar el llibre — i el comentari que el fa comprensible — als camps.

Però no és prou aquesta limitació, creiem indispensable en absolut completar els ensenyaments postals, amb curssets pràctics intensius una vegada preparats els alumnes per a l'estudi teòric que els capacitaria per a treure'n tot el fruit. No es podrien lliurar els certificats sense concórrer per a cada matèria en aquests cursos pràctics, que de moment es donarien en els laboratoris centrals, i més endavant si la institució prenia desenrotllament podrien organitzar-se en els centres de comarques on hi hagués un nucli d'alumnes.

Així aniria neixent una veritable organització de cursos d'hivern, tan arrelats a l'estranger, i aquí dificultats per la resistència de l'agricultor de moure's de la seva llar. La solució intermitja de preparar-se a la casa pròpia i després concretar aquests coneixements en un curs reduït, intensiu, pràctic, és segur

que encaixaria en l'esperit de la gent de la nostra terra.

Per a fer viable el projecte s'hauria de comptar amb l'organització administrativa de l'Extensió d'Ensenyament tècnic, permetent reduir el personal necessari a un ajudant-tècnic; i a més fóra precis començar moderadament amb unes poques matèries especialitzades, les de màxim interès momentani. A voler fer un pla de carrera completa per a donar un títol s'haurien de veure inicialment les primeres matèries, fonamentals, bàsiques. Això obligaria a una obra de despeses crescutíssimes i en el nostre cas, completament desplaçada. En canvi, creiem de suma eficàcia anar a satisfer necessitats concretes, i preferentment a mesura que les consultes ens demostrin que es presenten en major acuitat. Això no vol dir que es tracta d'iniciar una obra dispersa sense pla prèviament establert, exposarem a continuació una relació de matèries projectada en principi i que pot comprendre uns seixanta o setanta opuscles de cinquanta planes com a terme mig, i que integra el quadre complet dels coneixements agrícoles.

I. — *Agricultura* : Geologia agrícola; Agrologia; Fisiologia vegetal; Fitotècnicia general. Adobs. Cereals; Plantes farratgeres; Hortes i conreu forçat; Vinya; Oliveres; Arbres fruiters; Boscos i arbres de ribera; Plantes industrials i medicinals. Construccions rurals; Màquines agrícoles; Electrotècnicia agrícola; Recerca d'aigües; Hidràulica agrícola. Economia agrícola; Comptabilitat agrícola.

II. — *Ramaderia* : Races de cavalls, ases i muls; Races bovines; Races bovines i caprines; Races porcines. Reproducció i herència; Principis d'alimentació; La producció de poltres, nadons i pollins; El treball

del bestiar de peu rodó; La producció de bous de treball i de bous per a l'escorxador; La producció i explotació de vaques de llet; La producció de carn de xai, moltó i cabrit; La cria i engrèixament del porc. Avicultura. Construccions ramaderes. Economia de la ramaderia.

III. — *Indústries agrícoles* : Enologia; Fabricació d'alcohols; Fabricació de sucres; Molinaria; Fabricació de fècules i midons; Elaboració d'olis; Indústries de la llet; Indústries de la carn; Fabricació de conserves; Indústries de plantes aromàtiques; Indústries de plantes medicinals.

IV. — *Anàlisis* : Anàlisis de terres; Anàlisis d'aigües potables; Anàlisis d'adobs; Anàlisis de productes agrícoles; Anàlisis de productes industrials agrícoles.

Aquestes matèries vindrien en sa majoria a correspondre en extensió a un opuscle, essent algunes excepcionalment de dos o més. S'hauria d'empendre el primer any la publicació d'una xifra mínima de sis opuscles, escollint els temes dels varis grups i els més sol·licitats, per exemple, de la primera secció: *Vinya, Olivera, Adobs*; de la segona : *Reproducció i herència, Principis d'alimentació, La producció i explotació de vaques de llet*; de la tercera : *Enologia, Elaboració d'olis, Indústries de la llet*; i de la quarta: *Anàlisis d'aigües potables*. Essent els opuscles d'unes cinquanta pàgines, i remunerant els autors amb la mateixa forma assignada per l'Extensió d'Ensenyament tècnic, o sigui deu pessetes per plana; considerant els preus actuals del paper i la impressió i tirant una edició de 600 a 700 exemplars creiem que cada opuscle acabat ens vindria a costar unes 1,300 pessetes.

Es necessitaria, per tant, per a començar seriosament l'obra, una suma de 12,000 a 15,000 pessetes.

S'ha de considerar aquesta quantitat no com a un dèficit anual, puix que les despeses no són per un any, únicament, ja que sempre la més important, que és la impressió, s'ha de repartir en varis. En realitat, a mesura que afluirien les matrícules de les matèries cada cop més nombroses, i editades en anys anteriors, s'anirien igualant els ingressos a les despeses fins a fer en un curt terme de ben pocs anys que aquesta Secció visqués i es desenrotllés pels seus propis mitjans, com la repetida experiència ho mostra.

En aquesta forma, començant modestament, no volent crear una nova Escola que semblaria oposada a l'existent, fent una acció auxiliar que al contrari faria conèixer-la i apreciar-la, i considerant l'ensenyament postal solament com a una contribució al problema de la cultura agrícola, no és dubtós esperar que l'obra a empendre fóra d'una veritable i extensa utilitat.

Ateses aquestes raons, el Consell, adoptà els següents acords:

1.^o Que s'organitzi en l'Escola Superior d'Agricultura una Secció d'Extensió d'Ensenyament agrícola per mitjans postals, posant-se en relació amb l'Extensió d'Ensenyament tècnic per ço que es refereix a organització administrativa per a evitar en lo possible duplicitat de personal i de funcions.

2.^o Que es faculti a la Direcció de l'Escola per encarregar i empendre la publicació dels primers opuscles més repetidament sollicitats i en les condicions detallades en el projecte.

3.^o Que les despeses que aquestes publicacions originin es carreguin al cap. 28 de la partida 329 destinat a publicacions de l'Escola, etc., però que tenint en compte que estant calculat l'esmentat capítol,

sense pensar amb aquesta nova activitat i essent probable que es rebassi la xifra en ella assignada, en son dia es pugui fer una transferència de qualsevol de les partides 314, 315 o 317, que total o parcialment deixaran d'esmerçar-se.

Palau de la Generalitat, 5 de novembre de 1920.—
El President, J. PUIG I CADAFALCH.— *Els Consellers* :
FRANCESC D'A. BARTRINA — JOSEP CABECERAN —
MACIÀ GUARRO — ANSELM GUASCH — PERE MIAS
— AGUSTÍ RIERA — ROMÀ SOL — J. VALLÈS I PUJALS.

Aquest projecte fou aprovat per l'Assemblea, en sessió del dia 23 de febrer de 1921.

ACORDS DEL CONSELL PERMANENT A
DONAR-NE COMPTE A L'ASSEMBLEA

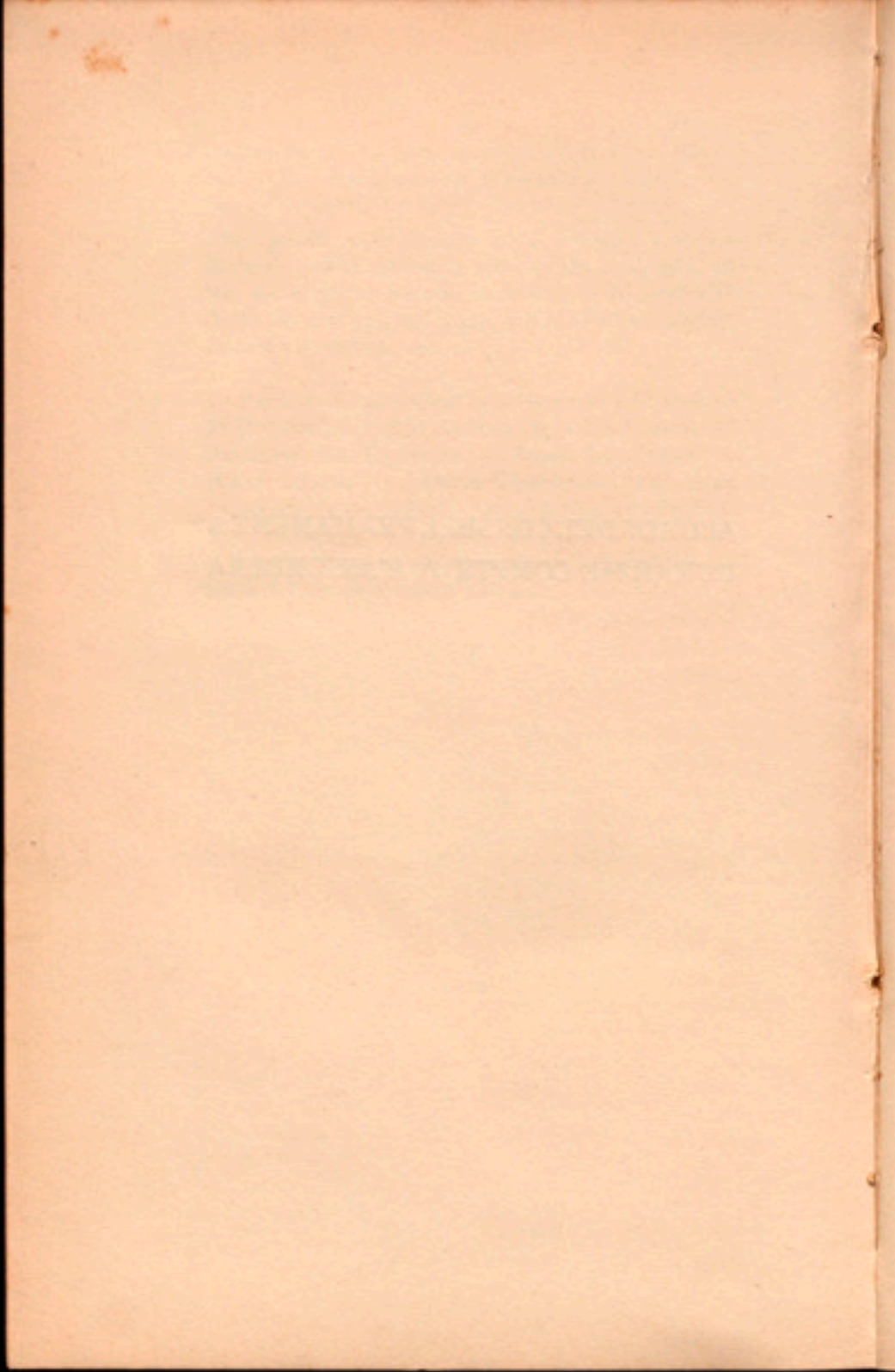

Vist l'informe del Departament d'Ensenyament tècnic i professional del Consell de Pedagogia, i escoltades les manifestacions del Conseller-ponent dels afers d'Hisenda, de conformitat amb el que proposava la Ponència d'Instrucció pública, acordà el Consell que, sense perjudici de donar-ne compte a l'Assemblea de la Mancomunitat en la primera reunió que celebri per a la seva definitiva aprovació, siguin transferides a la partida del cap. 91 de l'anex 18 del Pressupost vigent, 12,000 pessetes del sobrant que presentaran les següents partides del propi Pressupost:

Del cap. 72 del propi anex....	2,000	ptes.
* * 73 * *	1,113'15	*
* * 74 * *	4,752	*
* * 76 * *	1,300'02	*
* * 93 * *	2,834'83	*

Palau de la Generalitat, 20 de gener de 1921.—
El President, J. PUIG I CADAFALCH. — *Els Consellers*:
 FRANCESC D'A. BARTRINA — JOSEP CABECERAN —
 MACIÀ GUARRO — ANSELM GUASCH — PERE MIAS —
 AGUSTÍ RIERA — ROMÀ SOL — J. VALLÈS I PUJALS.

L'Assemblea queilà enterada d'aquest acord, de conformitat, en sessió del dia 23 de febrer de 1921.

II

Accedint al que proposa el Conseller-ponent dels afers d'Hisenda, i tenint en compte les modificacions acordades en el pla d'ensenyaments de l'Escola Elemental del Treball, segons dictamen del Consell de Pedagogia, s'adoptaren els següents acords:

1.^a Aprovar la nova distribució del pressupost de l'Escola, en la següent forma, que si bé varia alguns conceptes i quantitats, no afecta la totalitat.

Cap.	Pressupost primitiu		Pressupost definitiva	Cap.
	Pesetas		Pesetas	
8	3,000		1,833'32	1
9	anul·lada 1,350	gastat	450	2
		nova	900	3
		nova	600	4
	4,350	nova	300	5
24-25	anul·lada 1,000	nova	625	6
26	250	nova	150	7
27	anul·lada 500	nova	600	8
28	anul·lada 250	2,000 nova	300	1,675 9
30	3,000		2,250	10
38	anul·lada 1,125	gastat	375	11
		nova	375	12
	4,125	nova	600	3,600 13

2.^a Donar compte de les anteriors modificacions a l'Assemblea de la Mancomunitat, en la primera reunió que celebri.

Palau de la Generalitat, 27 de gener de 1921.—
El President, J. PUIG I CADAFALCH. — *Els Consellers*:
 FRANCESC D'A. BARTRINA — JOSEP CABECERAN —
 MACIÀ GUARRO — ANSELM GUASCH — PERE MIAS —
 AGUSTÍ RIERA — ROMÀ SOL — J. VALLÈS I PUJALS.

L'Assemblea quedà enterada d'aquest acord, de conformitat, en sessió del dia 23 de febrer de 1921.

III

Vist l'informe de la Secretaria general del Departament d'Ensenyament tècnic i professional del Consell de Pedagogia, escoltat l'informe verbal del Conseller-ponent d'Instrucció pública, i de conformitat amb la proposta de la Ponència d'Hisenda, adoptà el Consell els següents acords:

1.º Aprovar la nova distribució del pressupost de l'Escola Superior de Bibliotecàries, en la següent forma:

Pressupost definitiu 1920-21

Cap.	Pesetes
1 Professor de Teoria i Història de la Cultura. Classificació de les Ciències.....	2,250
2 Professor de Llengua llatina (1.º curs). Llengua llatina (2.º curs) i nocions de Llengua grega.....	4,500
3 Professor de Principis i desenvolupament històrics de les Ciències físiques i naturals.....	3,000
4 Professor de Bibliologia. Biblioteconomia i Pràctiques de Biblioteques.....	4,000
5 Professor de Llengua grega (1.º curs).....	750
Llengua grega (2.º curs).....	1,500
6 Professor de Literatura general (espanyola).....	2,031'25
7 Professor d'Ètica i Dret usual.....	1,450
8 Professor de Literatura catalana antiga.....	1,375
9 Professor de Literatura catalana moderna.....	874'98
<i>Suma i segueix.....</i>	<u>21,731'23</u>

Cap.		Pesetes
	Suma anterior.....	21,731'23
10	Professor de Bibliografia i Nocions de Paleografia.....	1,875
11	Professor de Geografia.....	750
12	Professor de preparació per a l'Ingrés.....	1,500
12 bis	Gratificació al Director.....	500
13	Auxiliar.....	1,249'98
14	Secretària.....	1,500
15	Dietes exàmens de revàlida.... 395'20	
	Dietes exàmens d'ingrés..... 180	575'20
16	Servent (servei de neteja)..... 360	
17	Servent..... 1,100	1,460
18	Llibres i materials.....	800
19	Despeses menors de conservació del local i calefacció.....	3,658'59
20	Reunió reglamentària de Bibliotecàries i alumnes.....	150
21	Conferències (deu a 25 pessetes).....	250
22	Deutes de l'Escola.....	3,014'95
	Total.....	39,014'95

2.^a Donar compte d'aquesta nova distribució a l'Assemblea de la Mancomunitat, en la primera sessió que celebri.

Palau de la Generalitat, 27 de gener de 1921.—
El President, J. PUIG I CADAFALCH. — *Els Consellers*:
 FRANCESC D'A. BARTRINA — JOSEP CABECERAN —
 MACIÀ GUARRO — ANSELM GUASCH — PERE MIAS —
 AGUSTÍ RIERA — ROMÀ SOL — J. VALLÈS I PUJALS.

L'Assemblea s'enterà d'aquest acord, de conformitat, en sessió del dia 23 de febrer de 1921.

IV

Vist l'informe del Departament d'Ensenyament tècnic i professional del Consell de Pedagogia, i les manifestacions fetes pel Conseller-ponent dels afers d'Hisenda, el Consell, de conformitat amb el que proposava la Ponència d'Instrucció pública, acordà que, sense perjudici de donar-ne compte a l'Assemblea en la primera reunió que celebri per a la seva definitiva aprovació, sigui transferida a la partida del cap. 89 de l'anex núm. 18 del Pressupost vigent, la quantitat de 8,500 pessetes del sobrant que presentarà el cap. 87 de l'esmentat anex després de deixar atès el pagament a la Hisenda de l'impost sobre sous i gratificacions corresponent a l'actual any econòmic.

Palau de la Generalitat, 20 de gener de 1921.—
El President, J. PUIG I CADAFALCH. — *Els Consellers*:
FRANCESC D'A. BARTRINA — JOSEP CABECERAN —
MACIÀ GUARRO — ANSELM GUASCH — PERE MIAS —
AGUSTÍ RIERA — ROMÀ SOL — J. VALLÈS I PUJALS.

L'Assemblea s'enterà d'aquest acord, de conformitat, en sessió del dia 23 de febrer de 1921.

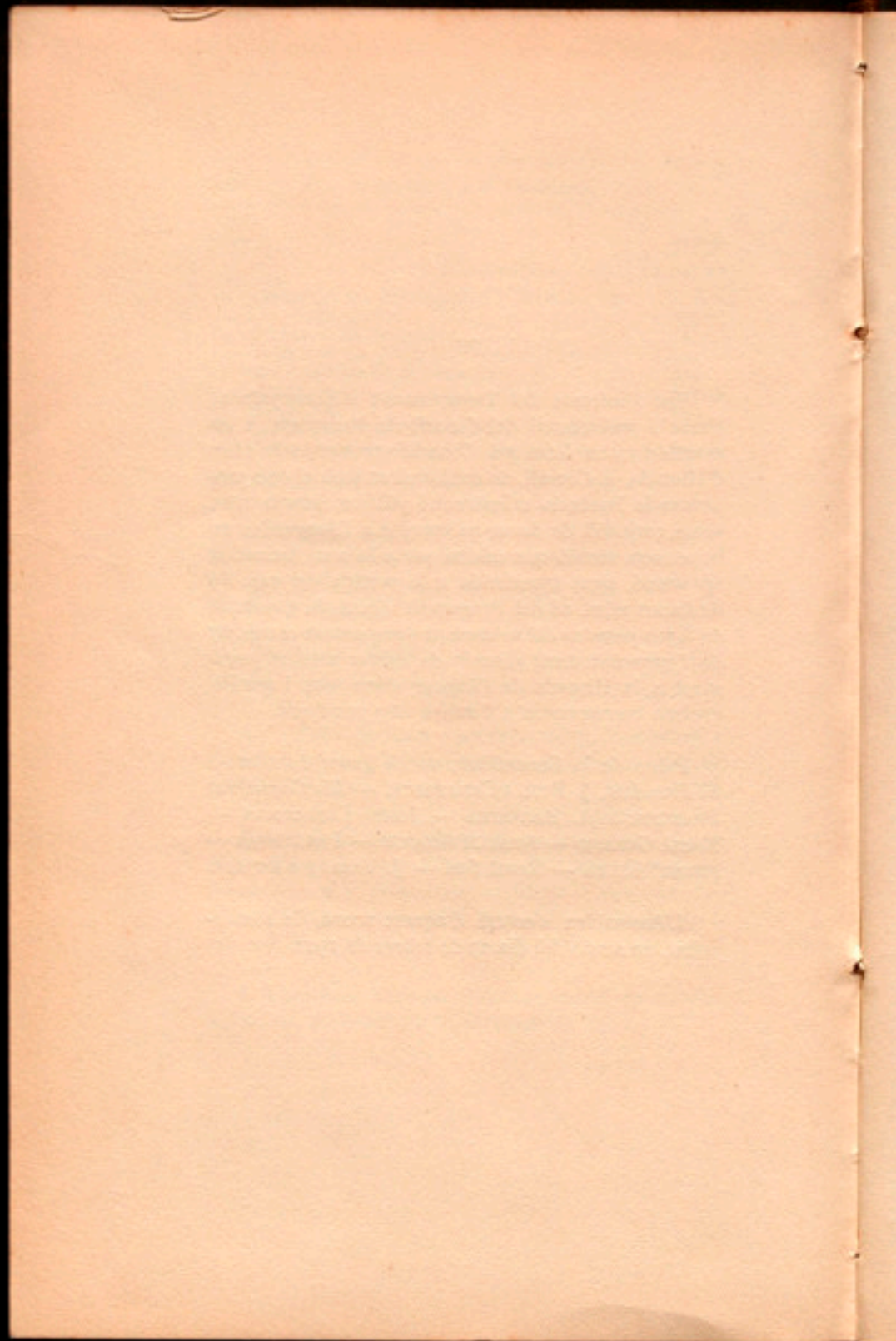

Í N D E X

	<u>Pàgina</u>
Pressupost ordinari per a l'any 1921-1922.....	9
Pressupost d'Ingressos.....	15
Pressupost de Despeses.....	33
Anexos.....	93
<i>Anex n.º 1.</i> — Arbitris sobre la circulació de motocicles, síde-cars, cycle-cars, voiturettes, automòbils, òmnibus, camions i carros per carreteres provincials i camins veïnals a càrrec de la Mancomunitat de Catalunya.....	95
<i>Anex n.º 2.</i> — Arbitris sobre establiment de serveis i servituds en carreteres i camins veïnals, a càrrec de la Mancomunitat.....	99
<i>Anex n.º 3.</i> — Arbitris : Segell de la Mancomunitat..	113
<i>Anex n.º 4.</i> — Casa Provincial de Caritat de Barcelona : Pressupost ordinari d'ingressos i despeses.	115
<i>Anex n.º 5.</i> — Casa Provincial de Maternitat i Expòsits de Barcelona : Pressupost ordinari d'ingressos i despeses.....	119
<i>Anex n.º 6.</i> — Establiments de Beneficència de Girona : Pressupost ordinari d'ingressos i despeses..	121
<i>Anex n.º 7.</i> — Establiments de Beneficència de Lleyda: Pressupost ordinari d'ingressos i despeses.....	131
<i>Anex n.º 8.</i> — Establiments de Beneficència de Tarragona : Pressupost ordinari d'ingressos i despeses..	139
<i>Anex n.º 9.</i> — Escola Superior dels Bells Oficis : Pressupost ordinari d'ingressos i despeses.....	141
<i>Anex n.º 10.</i> — Escola Superior dels Bells Oficis : Pressupost ordinari de despeses.....	143
<i>Anex n.º 11.</i> — Escola Tècnica d'Oficis d'Art : Pressupost ordinari d'ingressos i despeses.....	145

<i>Anex n.º 12.</i> — Escola Elemental del Treball : Pressupost ordinari d'ingressos i despeses.....	149
<i>Anex n.º 13.</i> — Escola d'Alts Estudis Comercials : Pressupost ordinari d'ingressos i despeses.....	159
<i>Anex n.º 14.</i> — Escola de Funcionaris d'Administració Local : Pressupost ordinari d'ingressos i despeses.....	161
<i>Anex n.º 15.</i> — Escola d'Infermeres Auxiliars de Medicina : Pressupost ordinari d'ingressos i despeses.	163
<i>Anex n.º 16.</i> — Escola Superior de Bibliotecàries : Pressupost ordinari d'ingressos i despeses.....	165
<i>Anex n.º 17.</i> — Extensió d'Ensenyament Tècnic : Pressupost ordinari d'ingressos i despeses.....	167
<i>Anex n.º 18.</i> — Escola Professional per a la Dona : Pressupost ordinari d'ingressos i despeses.....	169
<i>Anex n.º 19.</i> — Escola Superior d'Agricultura : Pressupost ordinari d'ingressos i despeses.....	173
Transferències de crèdit.....	177
Creació d'una Institució Escolar d'Estudis Superiors...	207
Foment d'Obres Hidràuliques.....	213
Laboratori de Patologia vegetal.....	223
Secció d'Ensenyament Postal de l'Escola Superior d'Agricultura.....	227
Acords del Consell Permanent a donar-ne compte a l'Assemblea.....	233

Reg 2247



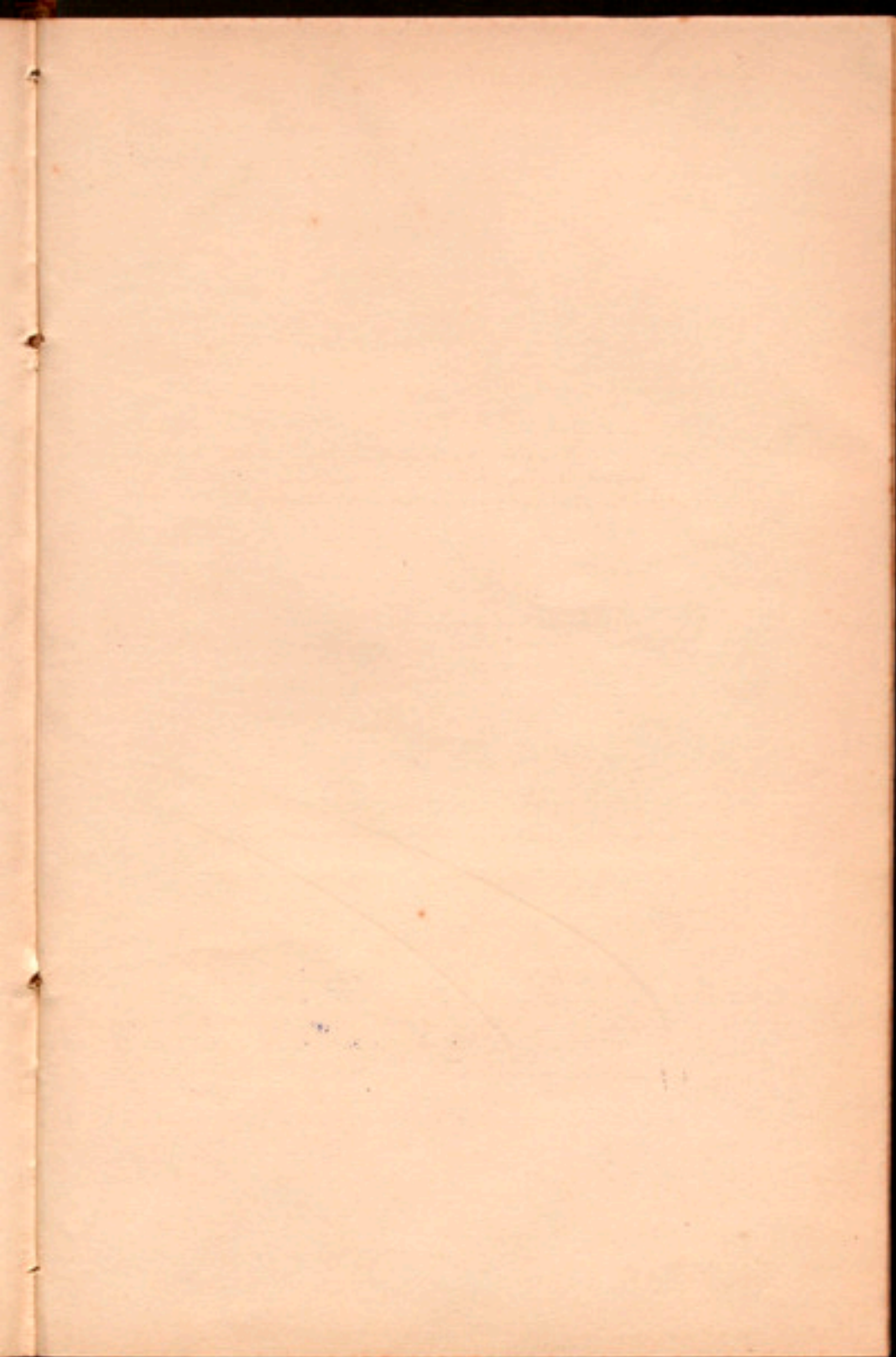

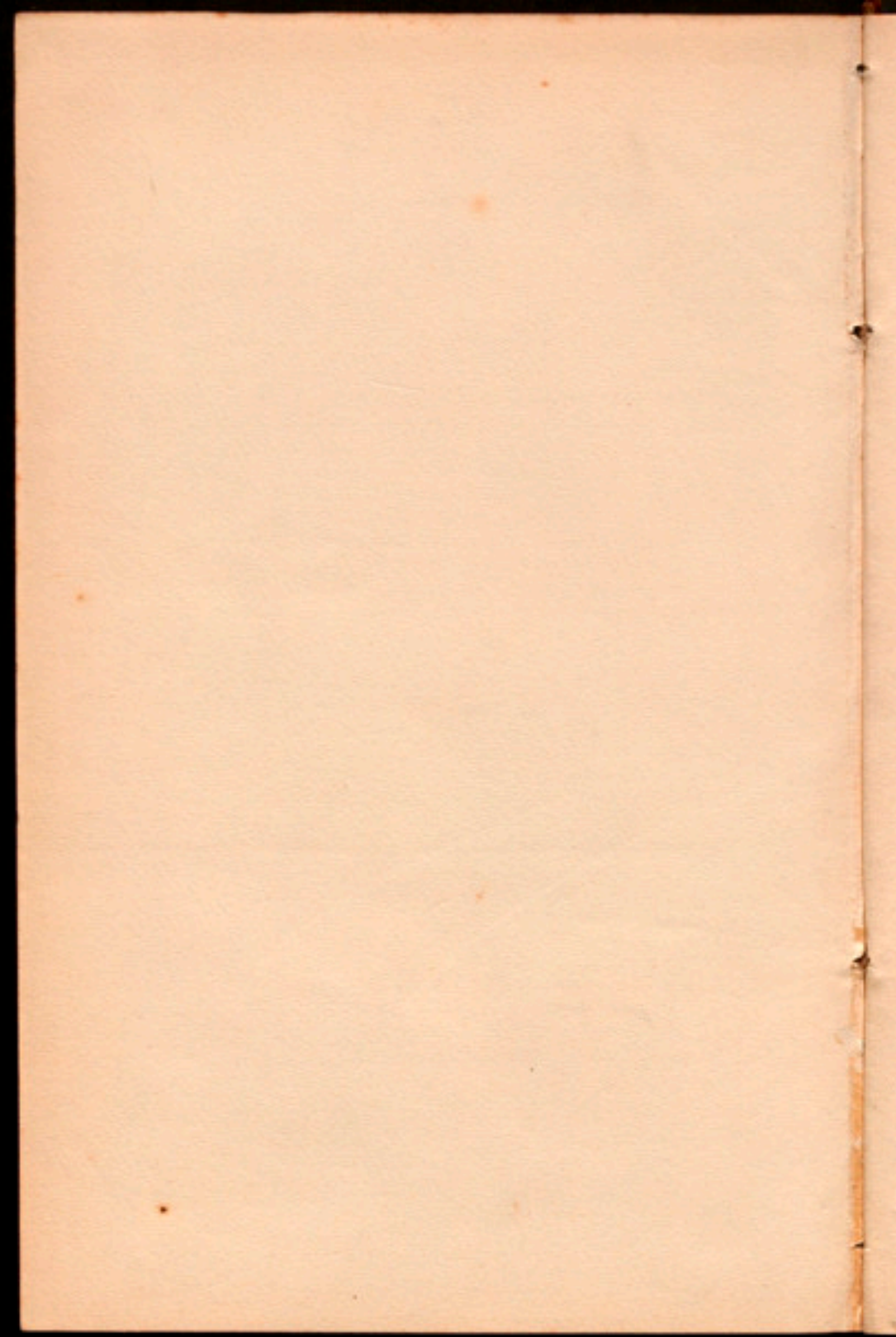

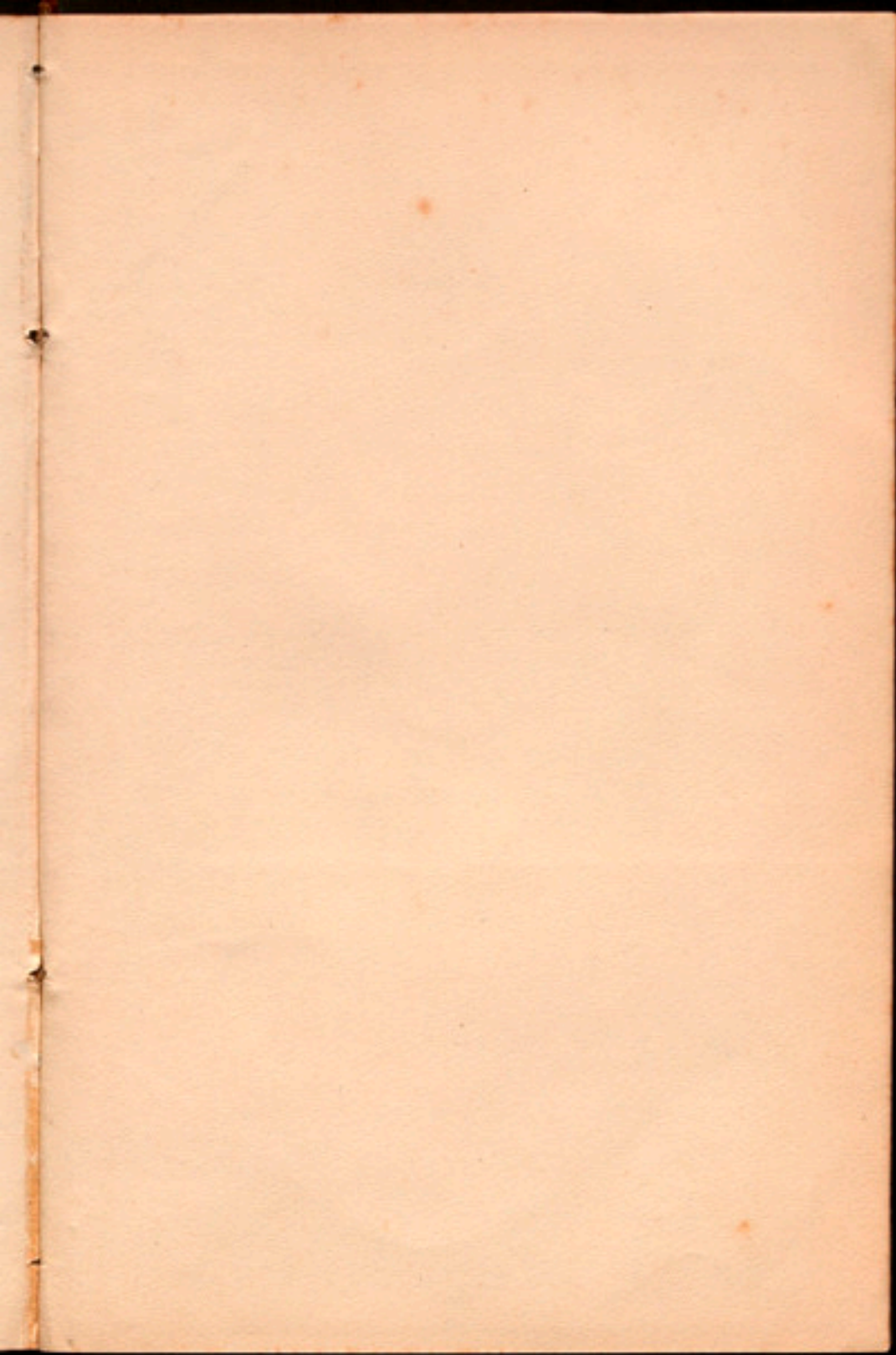

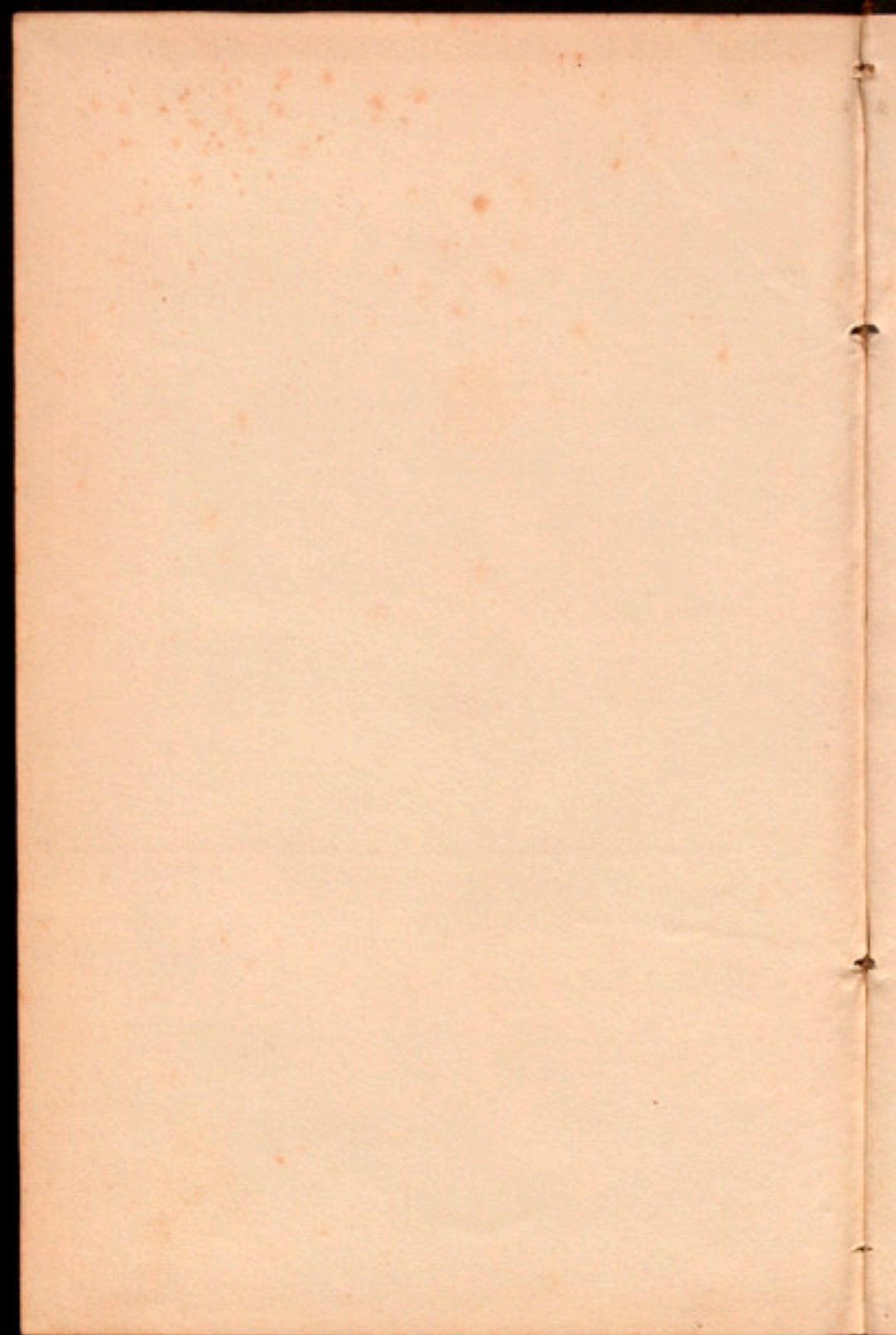

85 März

59 1-III-15

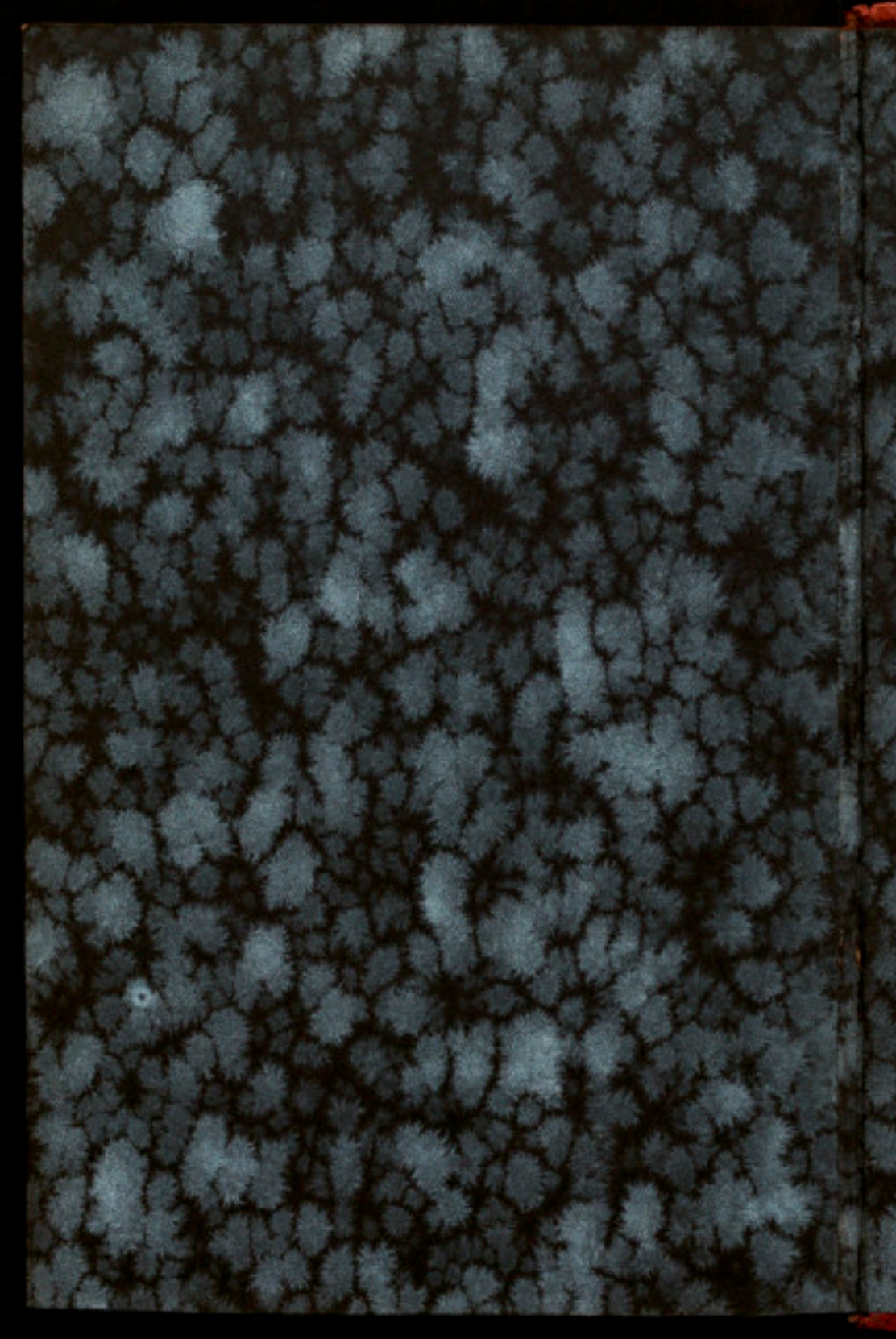

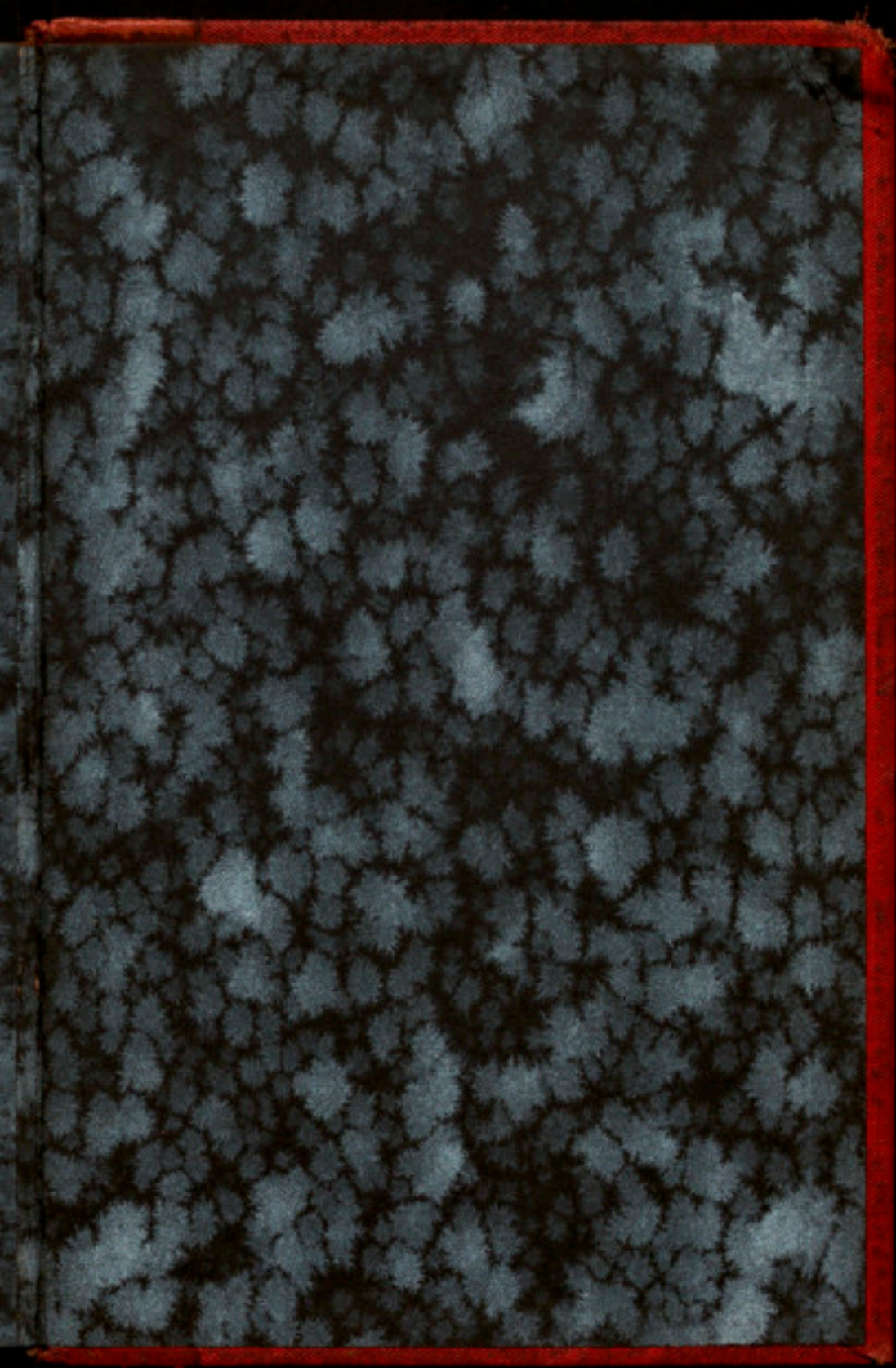

PROJETOS

D'ACORD

MANCOMUNIDAD

DE

CATALUNYA

M
3
115

MARÇ

1921