

PROJECTE

D'ACORD

MANCOMUNITAT

DE

CATALUNYA

M

3

118

MARÇ

1923

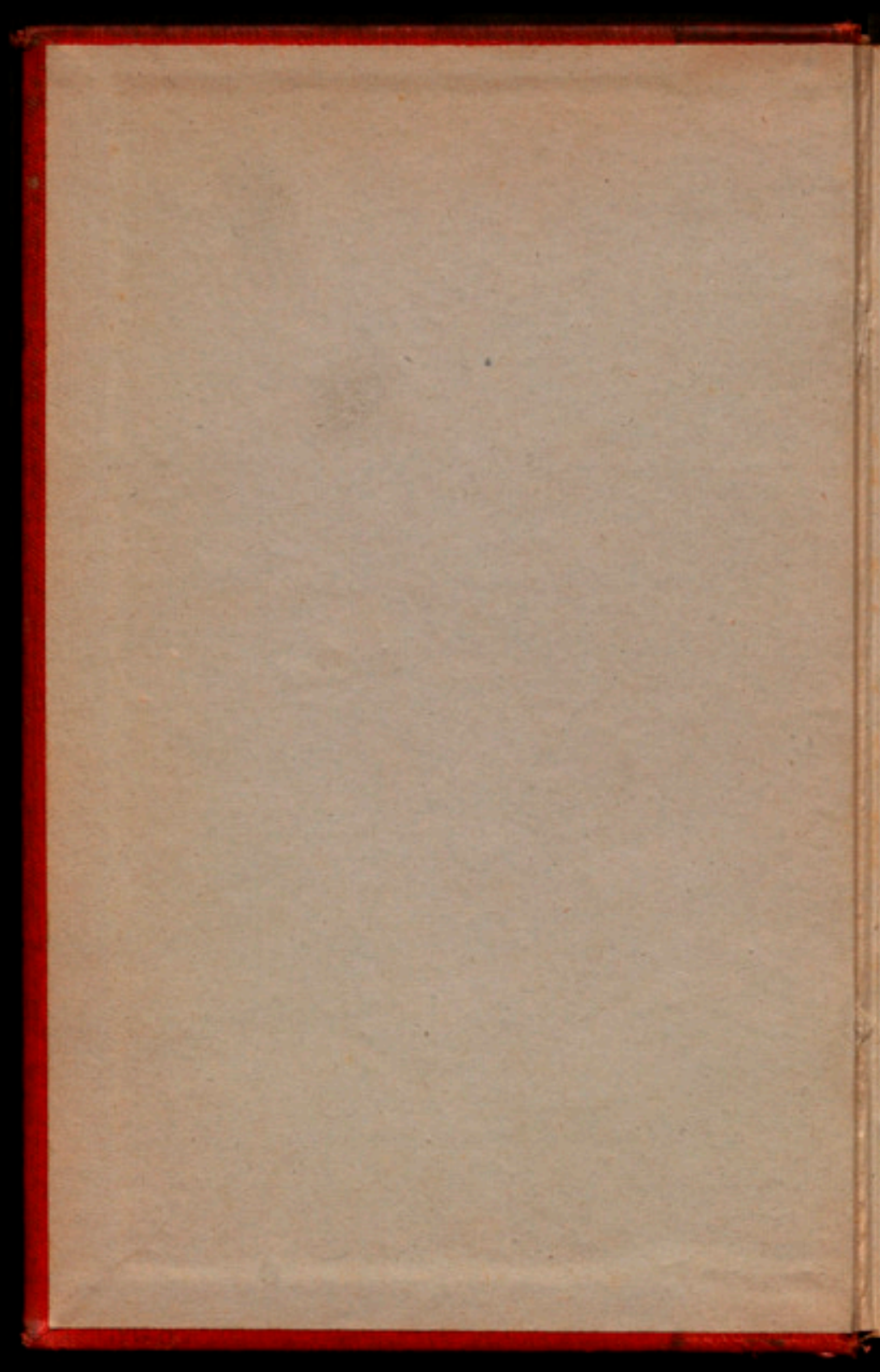

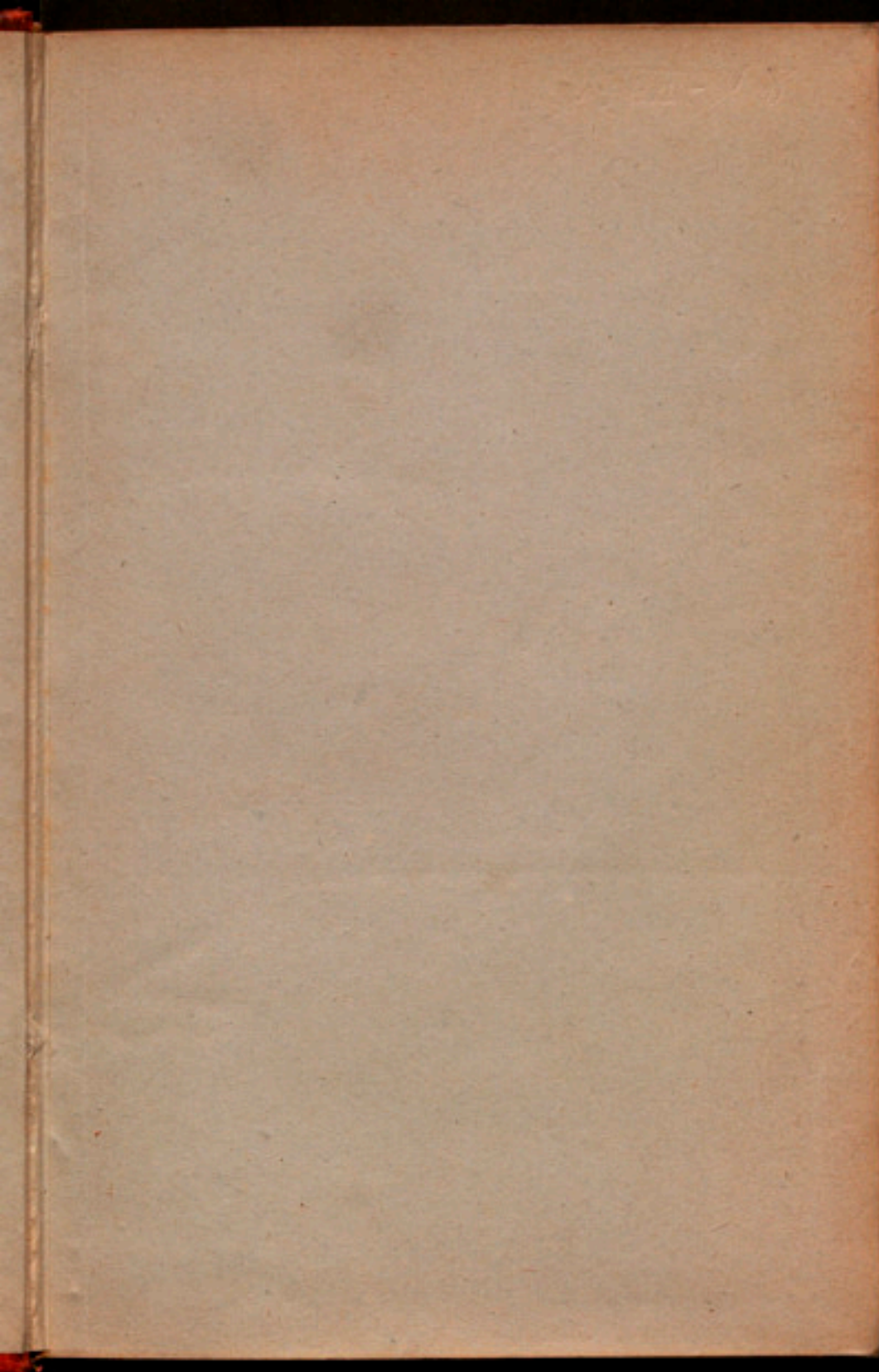

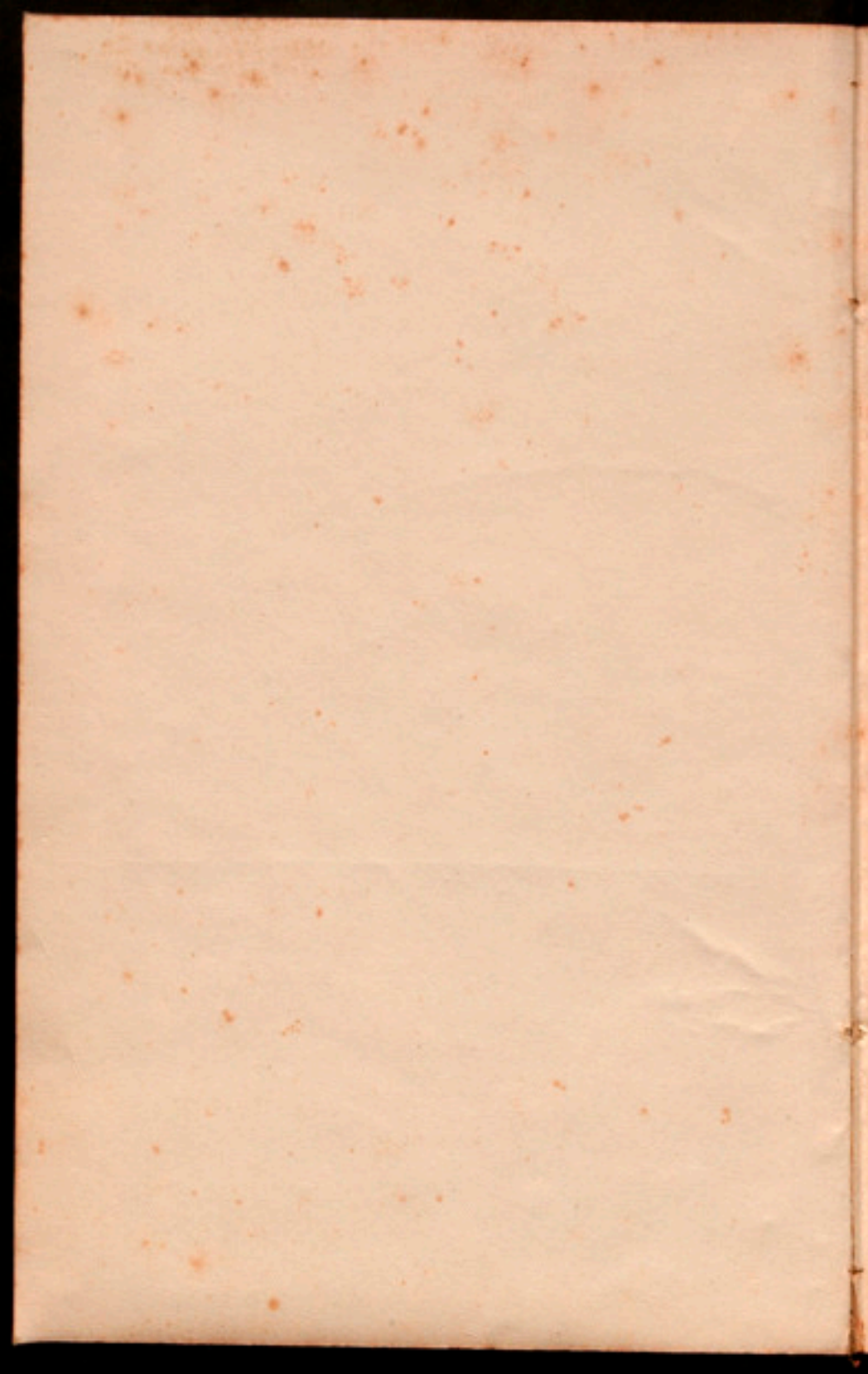

H-3-118

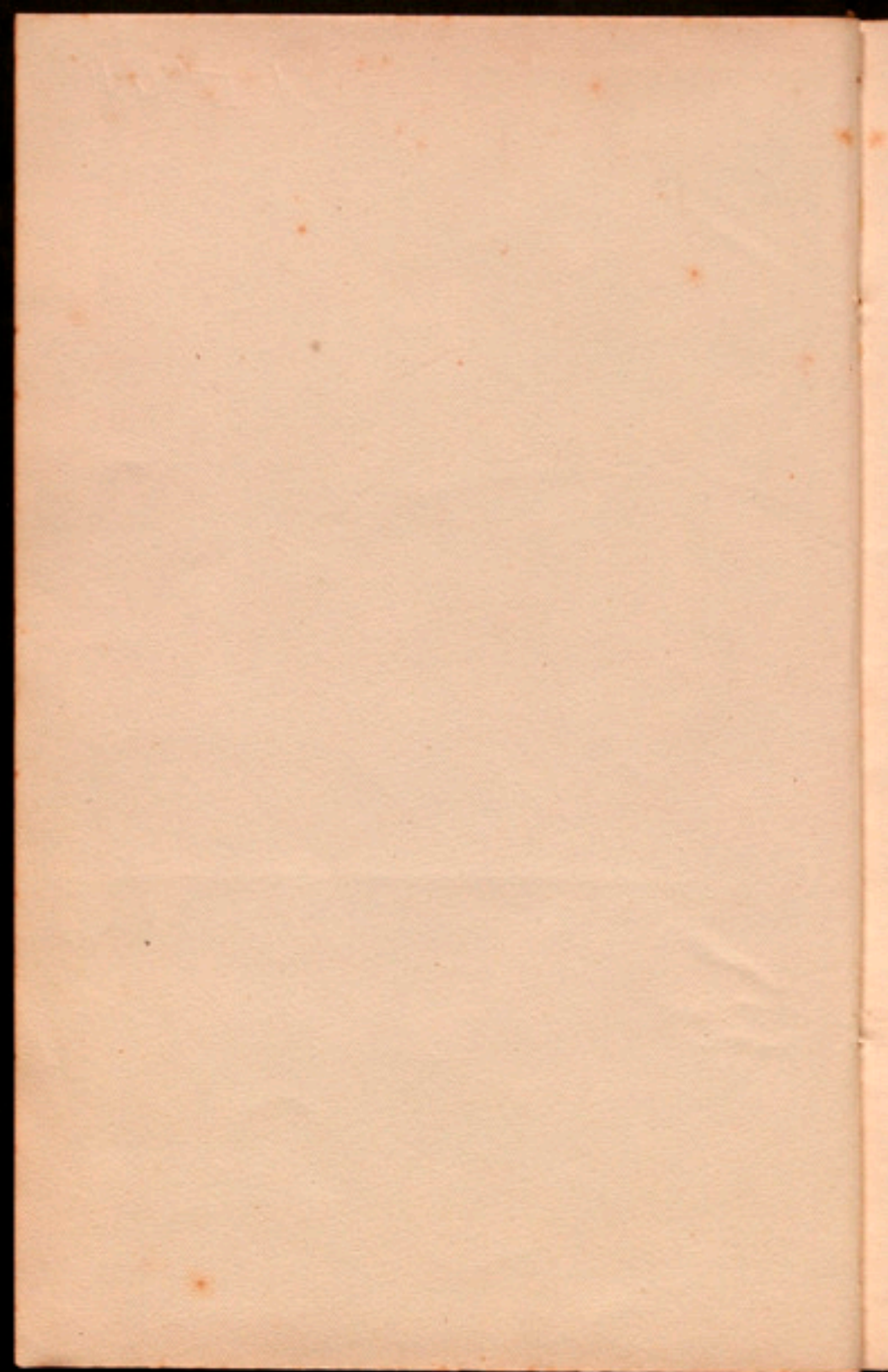

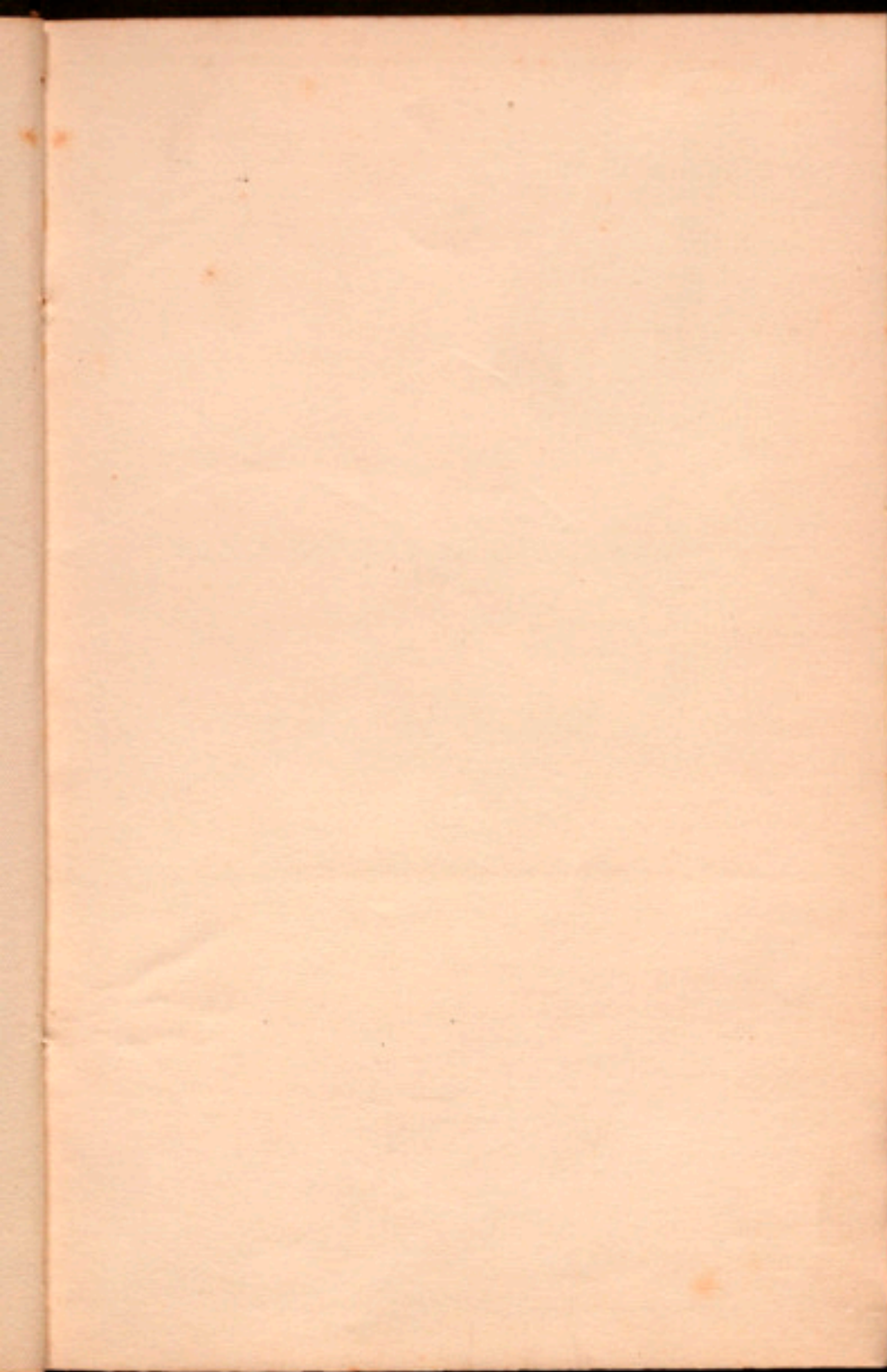

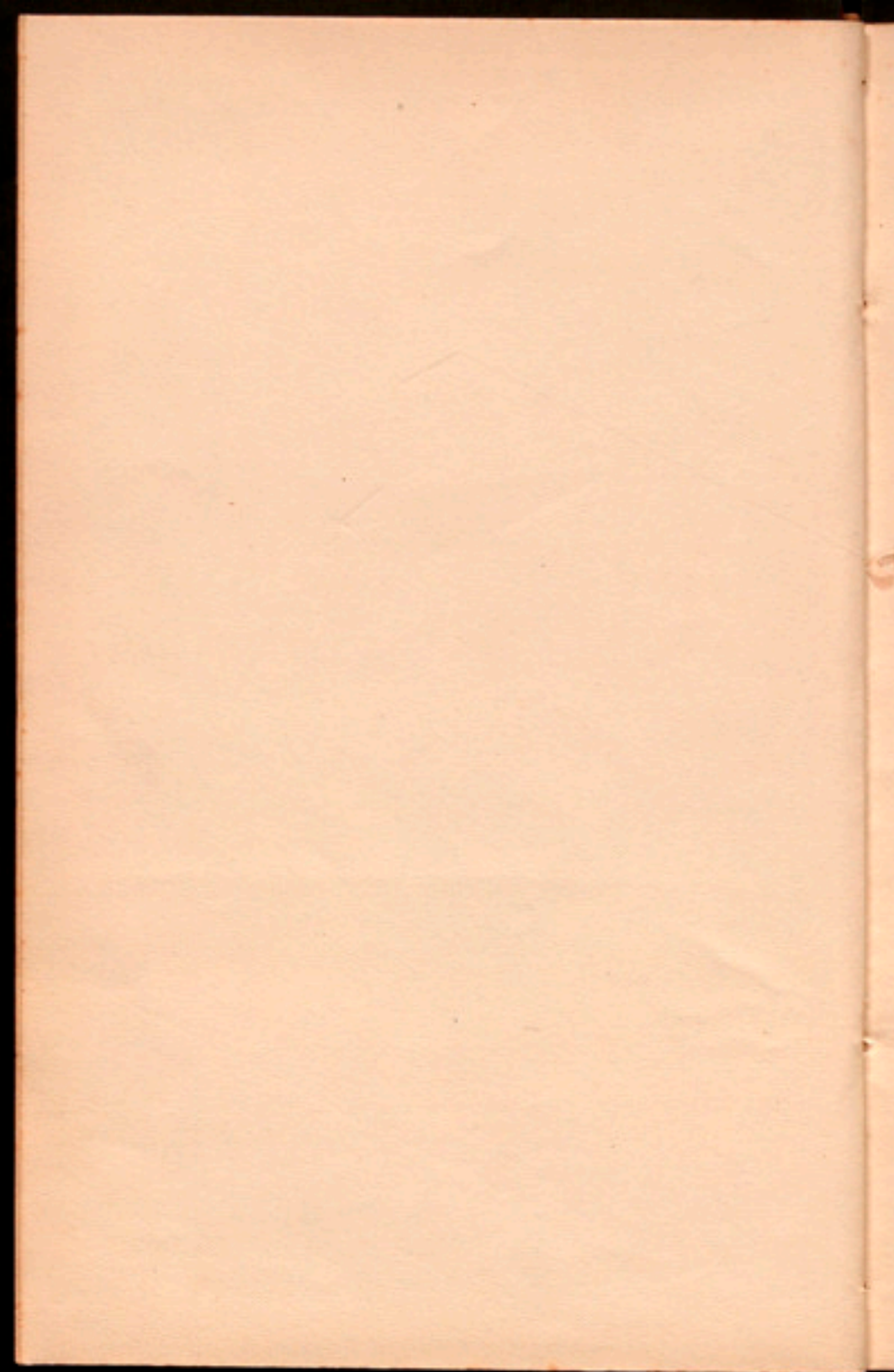

MANCOMUNITAT DE CATALUNYA

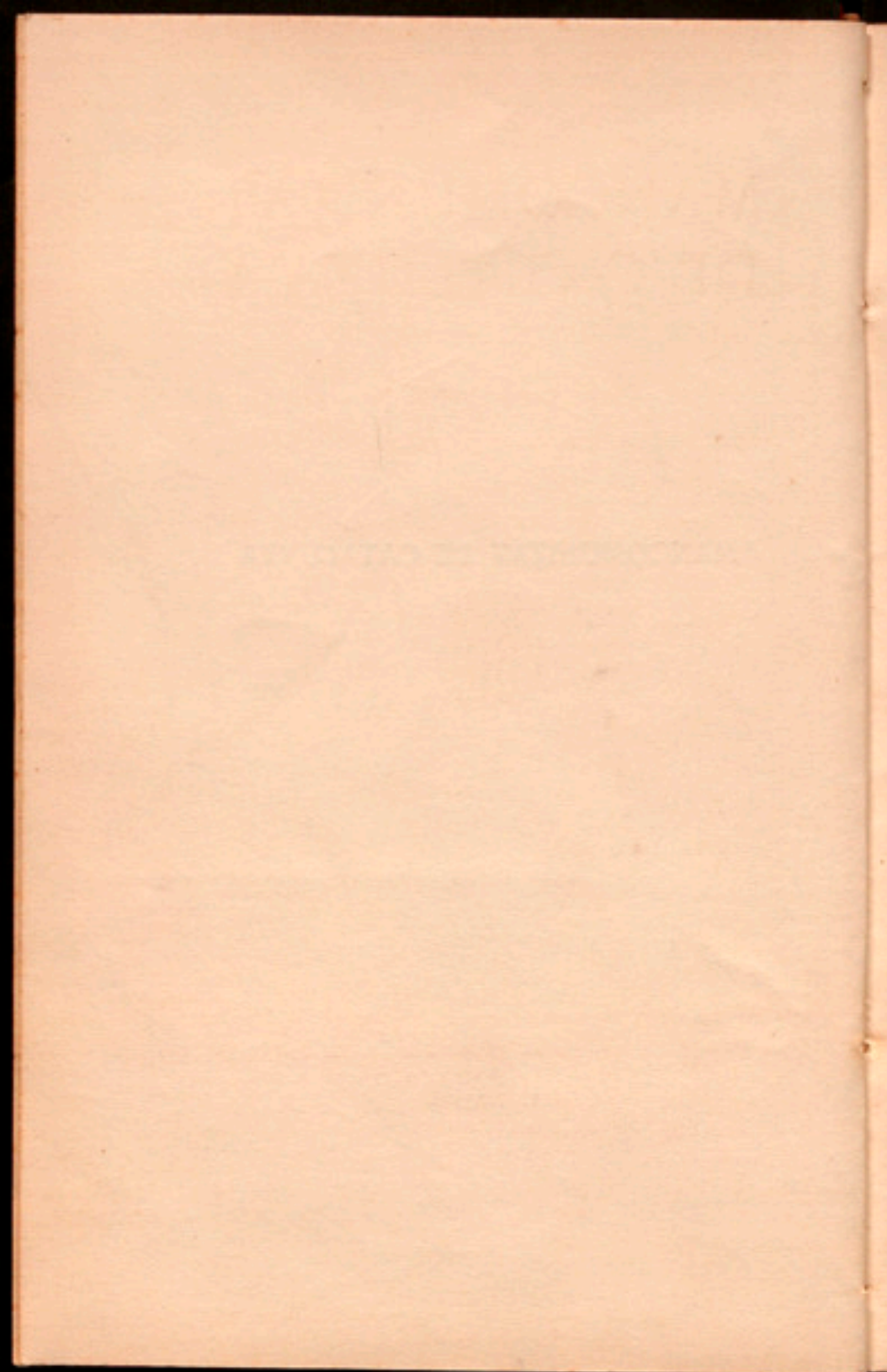

MANCOMUNITAT DE CATALUNYA

PROJECTES D'ACORD PRESENTATS
A LA DIVUITENA REUNIÓ ORDINÀ-
RIA DE L'ASSEMBLEA I ACORDS
QUE RECAIGUEREN



BARCELONA
MARÇ 1923

R. 352

CONVOCATORIA

MANCOMUNITAT DE CATALUNYA

PRESIDÈNCIA

*Vist l'art. 4.^è de l'Estatut;
Atesa la deliberació del Consell Per-
manent del dia 1.^è de febrer;
És convocada l'Assemblea per al dia
27 del corrent mes de febrer, a les
quatre de la tarda, en el Palau de
la Generalitat.*

Barcelona, 7 de febrer de 1923.

El President,

J. PUIG I CADAVALCH

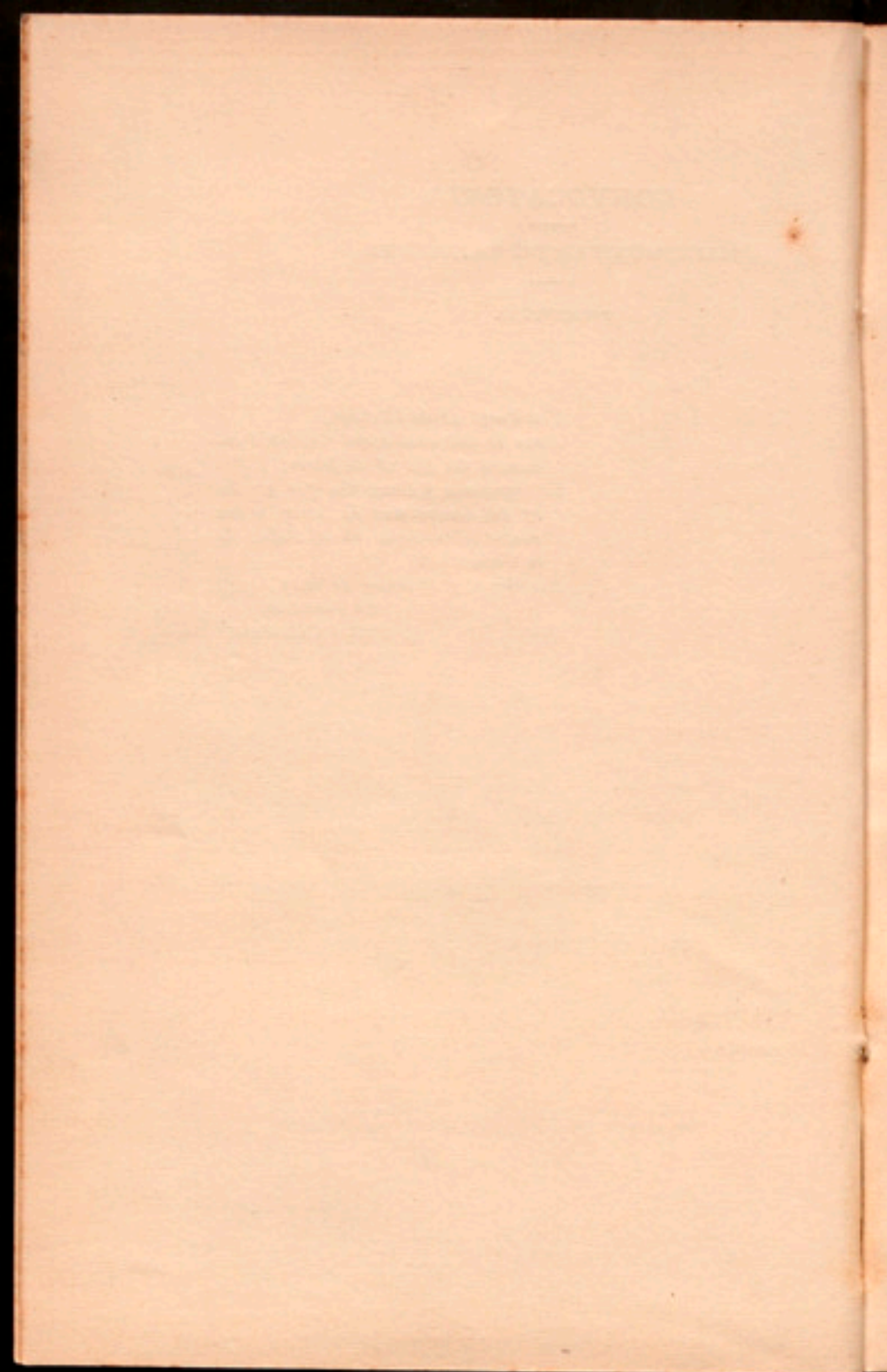

ADDICIÓ AL PLA DE CAMINS
DE LA MANCOMUNITAT

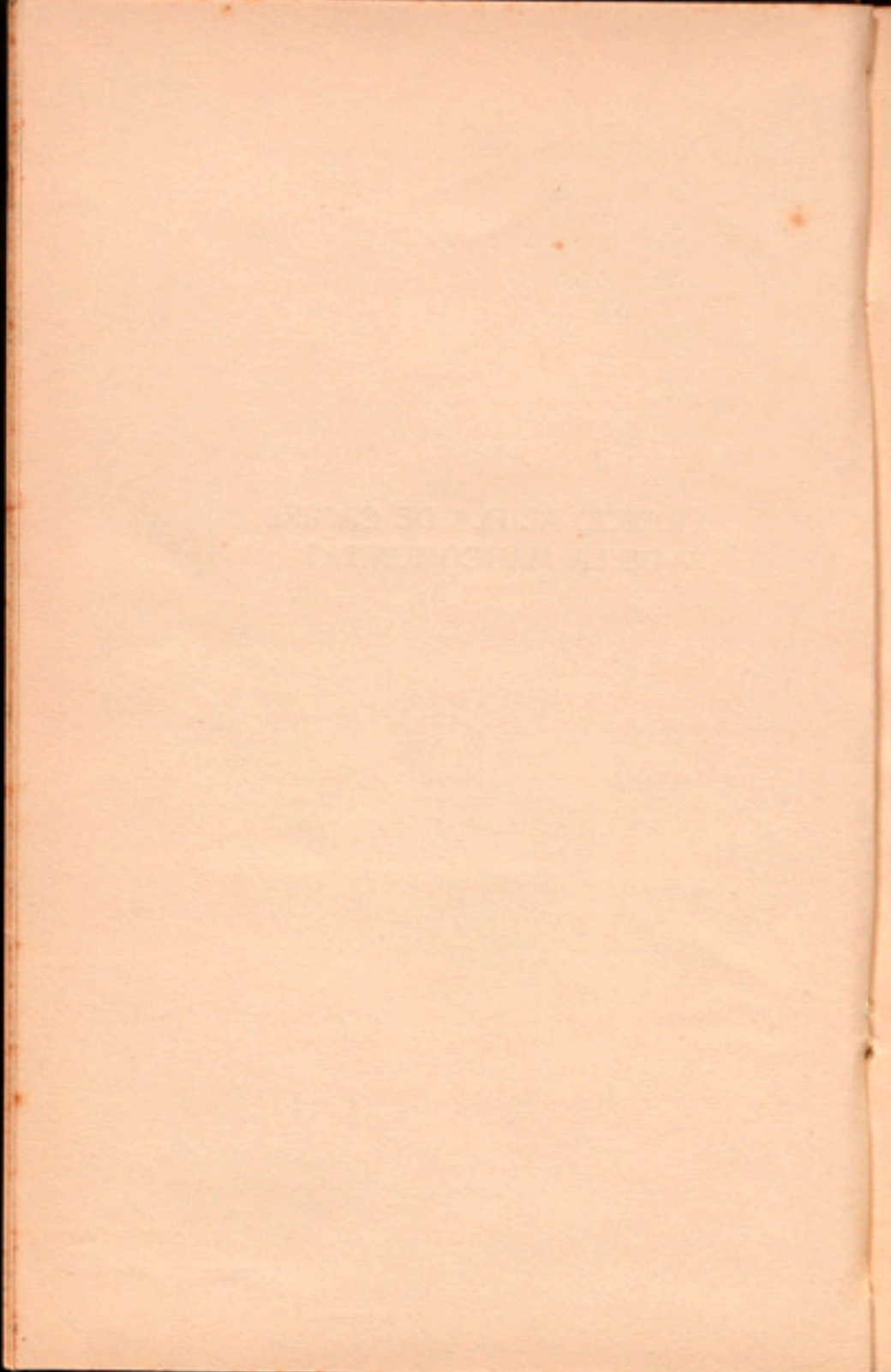

La Mancomunitat té diversos Establiments de beneficència i en construeix de nous. No tots estan degudament comunicats amb la xarxa general de camins. Al contrari : n'hi ha que tenen una comunicació deficientíssima, i, entre els que són en projecte o en construcció, n'hi ha que no tenen comunicació de cap mena.

Baldament aquests camins d'accés als nostres Establiments benèfics no estiguin inclosos en el Pla selecció de vies a construir en primer terme, ni tan sols en el Pla general, és indubtable que la Mancomunitat no pot ajornar llur construcció. A més a més de respondre a una necessitat de caràcter públic, sembla que el bon nom de la Mancomunitat exigeix que, tot preocupant-se de comunicar les ciutats, viles i pobles de Catalunya, no deixi isolades i inaccessible les seves pròpies institucions.

Per aquestes raons, i ateses les normes a seguir pel Consell en la construcció de camins, tenim l'honor de sotmetre a l'Assemblea la següent

PROPOSTA D'ACORD

1.^a Es consideren inclosos en el Pla general els camins que faciliten o milloren la comunicació dels Establiments de beneficència de la Mancomunitat.

2.^a La norma 3.^a de les que ha de seguir el Consell en la tria de camins a construir, en virtut de l'acord de l'Assemblea en 26 de novembre de 1914,

és adicionada amb el següent apartat : «g) Camins que facilitin o millorin la comunicació dels Establiments de beneficència de la Mancomunitat.»

Palau de la Generalitat, 25 de gener de 1923. —
El President, J. PUIG I CADAFALCH. — *Els Consellers* : JOSEP ESTADELLA — ANSELM GUASCH — PERE LLORET — AGUSTÍ RIERA — ROMÀ SOL — JOAN VALLÈS I PUJALS.

L'Assemblea, en sessió del dia 8 de març de 1923, de conformitat amb el dictamen de la Comissió, amplià la proposta del Consell en el sentit de considerar inclosos en el Pla general, ultra els Establiments de Beneficència, tots els camins que afecten a altres propietats de la Mancomunitat.

CREACIO D'UN NEGOCIAT
D'ORIENTACIÓ MUNICIPAL

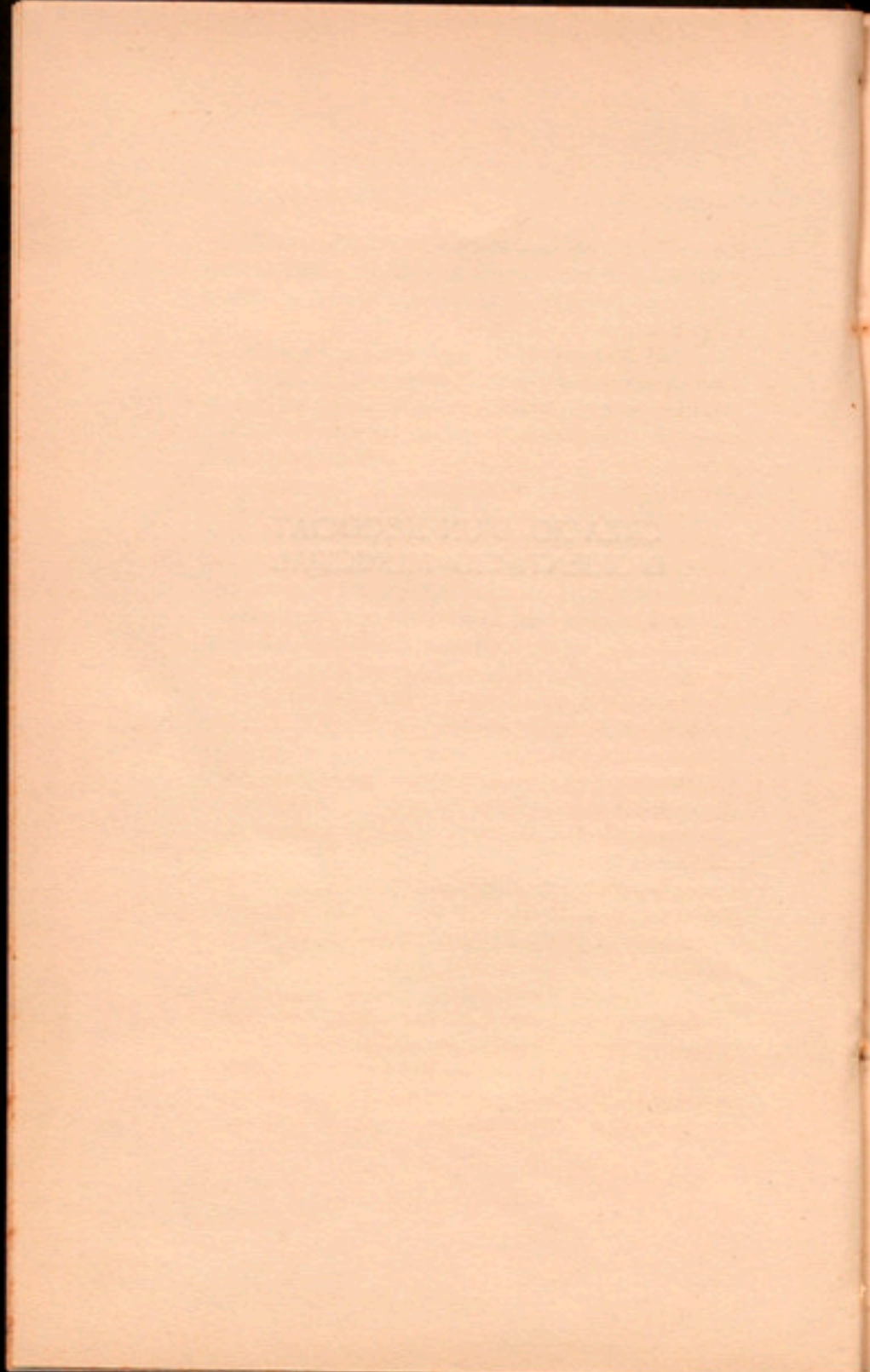

La Mancomunitat de Catalunya, des de la seva creació i a mesura que ha anat estenent i perfeccionant els seus serveis, ha anat sentint més vivament cada dia la necessitat d'establir una estreta relació, millor encara, una coordinació, amb els Municipis de la nostra terra.

Els serveis indicats són per millorar la condició, en tots els ordres, del poble català : tots els d'obres públiques, els variadíssims de cultura, la reclusió de dementes, l'asilatge d'òrfens i desemparats i desvalguts, la divulgació agrícola en totes llurs manifestacions, l'assessorament i orientació per a construir cellers o trulls cooperatius, per a realitzar portades d'aigües; els de sanitat, sobretot pels casos d'epidèmia; els préstecs als Municipis i als Sindicats per a realitzar millores públiques...

I tots aquests serveis interessen, més que als particulars, als Municipis; millor diríem que interessen als particulars en quant són membres d'un Municipi.

Això porta, com a conseqüència, la necessitat que es sent que els Municipis estiguin en constant contacte amb la Mancomunitat per a aprofitar-se dels susdits serveis i per a aconseguir així que aquests donin el màxim rendiment.

Encomanar aquesta funció a la Mancomunitat no constituirà una novetat, sinó solament lligar i sistematitzar ço que fins ara s'havia fet en alguns ordres i ampliar-ho als restants. Sense pretendre exposar tots els antecedents que demostren l'acció de la Manco-

munitat, orientadora i complementària de funcions i serveis propis dels Municipis, recordem el següent: En l'ordre cultural i pedagògic són nombroses les iniciatives de la Mancomunitat per a suplir i orientar l'actuació municipal, creant biblioteques i escoles de comerç i d'indústries, construint edificis escolars i estudiant l'assaig de l'ensenyament primari, per a la qual cosa obrí, en 1920, un concurs per l'adjudicació d'un gran Escola. La Mancomunitat ha iniciat la repoblació de monts. Concedeix auxili tècnic per a la construcció de fàbriques, per a la transformació i conservació de productes agrícoles: farineres, cellers, molins d'oli, etc. En el camp social, acordà subvencionar les Borses de Treball municipals. I en matèria d'Obres hidràuliques i de sanejament, cal esmentar, en primer lloc, l'acord de l'Assemblea del 26 de febrer del 1921, aprovant el projecte d'atorgar als Municipis de menys de 4.000 habitants la confecció dels projectes d'abastiment d'aigües potables, en virtut del tal acord s'obrí un concurs per a l'estudi i redacció dels avant-projectes d'abastiment d'aigües potables. I en darrer lloc, l'estudi fet pels tècnics de la Mancomunitat del sanejament i aprofitament per al cultiu de terrenys. I la important tasca realitzada en matèria sanitària, auxiliant els pobles en diferents casos d'epidèmies, i principalment creant la Brigada sanitària, en la que hi ve esmerçant grans cabals, substituint l'acció que en aquest ordre haurien de fer els Ajuntaments.

Se sent, encara, sota un altre aspecte, la necessitat de la dita coordinació i acostament. Cada dia va essent més tècnica i complicada la funció de regir els Municipis. I no és possible pensar que tots ells, sobretot els petits, que són la majoria, puguin comptar amb tots aquells elements indispensables perquè

aquesta funció es presti perfectament. I hom pensa, en canvi, que molts dels elements amb què compta la Mancomunitat podrien posar-se al servei dels Ajuntaments, sobretot en allò que sigui comú a tots ells o a la majoria. Hom preveu la possibilitat de redactar diferents tipus d'ordenances municipals que poguessin ésser voluntàriament adoptats per diferents Municipis; hom pensa en la gran conveniència de què es facin projectes d'urbanització, de sanejament, de portades d'aigües, d'escorxadors; hom considera quant convenient és que els Municipis coneguin exactament i científicament la seva veritable situació econòmica i el pla a adoptar per obtenir el major profit de la legalitat vigent en aquest particular.

També és convenient que la Mancomunitat pugui recollir directament i constant, dels Municipis, dades i informacions i orientacions que li permetin conèixer quines són les necessitats més generalment sentides, per a adaptar a elles el pla de serveis a prestar.

I, finalment, és necessari crear uns serveis d'assessorament, constant i desinteressat, per als Secretaris dels Ajuntaments, que en la major part dels pobles constitueixen la base sobre la qual descansa tota la vida municipal.

En una part, aquesta funció ha començat ja a prestar-la la Mancomunitat mitjançant la *Revista de la Vida Municipal*, que publica des de primer d'any per mitjà de l'Escola d'Administració, la qual revista es trameta gratuïtament a tots els Secretaris dels Ajuntaments de Catalunya.

Però, a fi que aquesta coordinació amb els Ajuntaments sigui efectiva i constant, es proposa la creació d'un nou Negociat encarregat exclusivament de totes aquestes funcions.

Per tot això, el Consell té l'honor de proposar a l'Assemblea l'adopció dels següents

ACORDS BÀSICS

1.^a Depenent de la Secció primera es crea un nou Negociat, el qual es denominarà d'Orientació municipal.

2.^a Seran funcions pròpies del susdit Negociat:

a) El tenir cura que tots els Ajuntaments de Catalunya coneguin els serveis que la Mancomunitat té establerts i les condicions mitjançant les quals poden utilitzar-se.

b) Rebre i tramitar, adreçant-les a l'Oficina o Secció corresponent, totes les peticions dels susdits serveis que per part dels Ajuntaments es dirigeixin a la Mancomunitat.

c) Recollir totes les dades, informacions i observacions que els Ajuntaments dirigeixin sobre aquestes matèries.

d) Orientar la vida dels Ajuntaments cap a normes que els portin a enrobustir llurs hisendes i millorar llurs serveis.

e) Totes les altres que puguin contribuir al millorament de la vida municipal i a fer que siguin eficaços els serveis que presta la Mancomunitat.

Palau de la Generalitat, 25 de gener de 1923. —
El President, J. PUIG I CADAVALCH. — *Els Con-*
llers : JOSEP ESTADELLA — PERE LLORET — PERE
MIAS — ANSELM GUASCH — AGUSTÍ RIERA — ROMÀ
SOL — J. VALLÈS I PUJALS.

L'Assemblea, en reunió del dia 28 de febrer de 1923, atesa en part una esmena del Diputat Sr. Noguera i Comet, acceptada també en part per la Comissió, deixà el projecte aprovat en la següent forma:

ACORDS BÀSICS

1.^o Depenent de la Secció primera, es crea un nou Negociat, el qual es denominarà d'Orientació municipal.

2.^o Seran funcions pròpies del susdit Negociat:

a) El tenir cura que tots els Ajuntaments de Catalunya coneguin els serveis que la Mancomunitat té establerts i les condicions mitjançant les quals poden utilitzar-se.

b) Rebre i tramitar, adreçant-les a l'Oficina o Secció corresponent, totes les peticions dels susdits serveis que per part dels Ajuntaments es dirigeixin a la Mancomunitat.

c) Recollir totes les dades, informacions i observacions que els Ajuntaments dirigeixin sobre aquestes matèries.

d) Procurar que en tot temps es mantingui la més perfecta i acurada coordinació entre els serveis de la Mancomunitat i els organismes municipals.

e) Totes les altres que puguin contribuir al millorament de la vida municipal catalana, i a desenvolupar i impulsar en la nostra terra una política municipalista ben orientada i d'eficàcia renovadora.

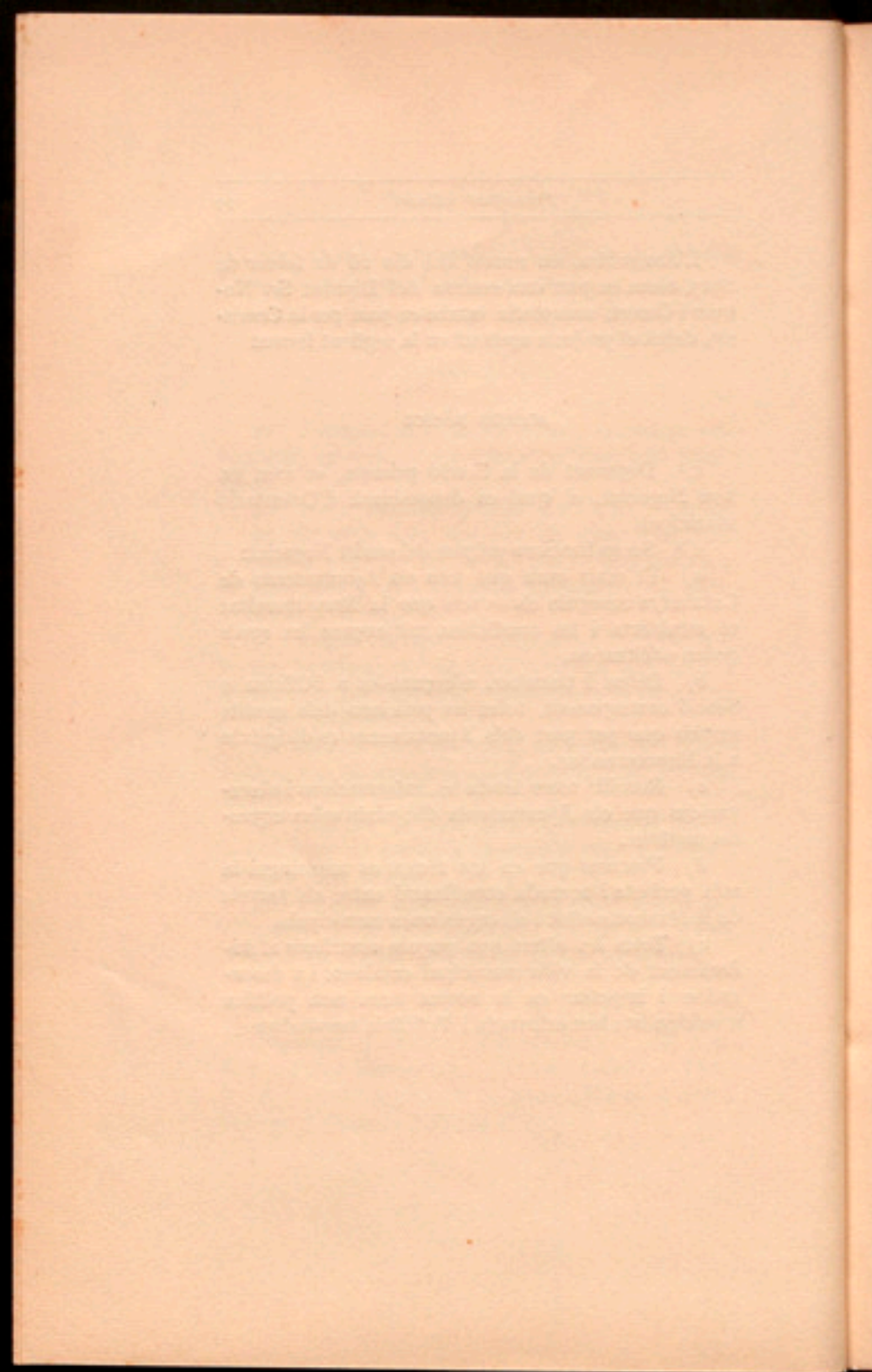

ADQUISICIÓ
DE LA CASA I TERRENYS ANEXOS
A LA TORRE DELS FRARES

THE
SOCIETY OF FRIENDS
OF THE
TOWN OF

Desitjosa la Junta de Govern de les Cases de Caritat i de Maternitat i Expòsits de Barcelona de poder ampliar els serveis o residència del metge que té cura dels pavellons de la finca anomenada «Torre dels Frares», amb l'adquisició de la casa i terreny annex a la mateixa, propietat dels Srs. Conill, va demanar el corresponent dictamen a l'Arquitecte En Josep Goday, el qual manifestà que l'afudida parcel·la de terreny està emplaçada en l'antic terme municipal d'Horta, és de forma irregular, llandant pel NO. amb terrenys de la Diputació, i tenint una extensió superficial aproximada de 4,257 metres quadrats, essent gairebé en la meitat de terra de cultiu i regable, tenint emplaçada en el centre de la parcel·la una casa de moderna construcció, la superfície edificada de la qual té 2,858 metres quadrats, que consta de soterranis, planta baixa i dos pisos; i que el preu d'ella es pot fixar en 50,000 pessetes.

Confirmada, en vista d'aquest informe, la conveniència d'adquirir la susdita finca, i oferta la cessió de la mateixa per la suma de 27,500 pessetes, el Consell Permanent, amb data 23 de novembre últim, va acordar sotmetre a l'aprovació de l'Assemblea l'adquisició de la casa i terreny del qual es tracta pel preu esmentat i autoritzar el senyor President perquè, en nom i representació del Consell, i a reserva del que acordi l'Assemblea, pugui subscriure amb els propietaris el corresponent compromís d'adquisició.

Subsisteixen les mateixes raons que varen mo-

tivar l'adopció dels anteriors acords, i per aquest motiu, el Consell proposa a l'Assemblea el següent

ACORD

Procedeixi's a l'adquisició de la casa i terreny anex a la finca denominada «Torre dels Frares», emplaçat a l'antic terme municipal d'Horta, el qual té una extensió superficial de 4,257 metres quadrats i llanda pel NO, amb terrenys de la Diputació, pel preu de 27,500 pessetes; quedant autoritzat el senyor President per firmar la corresponent escriptura; i satisfent-se el preu amb càrrec a la corresponent consignació que haurà de figurar en el Presupost per a l'any 1923-24.

Palau de la Generalitat, 25 de gener de 1923. —
El President, J. PUIG I CADAFALCH. — *Els Consellers*: JOSEP ESTADELLA — PERE LLORET — PERE MIAS — ANSELM GUASCH — AGUSTÍ RIERA — ROMÀ SOL — J. VALLÈS I PUJALS.

Aprovat per l'Assemblea en sessió del 27 de febrer de 1923.

CREACIÓ D'UNA MUTUALITAT
DE SECRETARIS I FUNCIONARIS
MUNICIPALS DE CATALUNYA

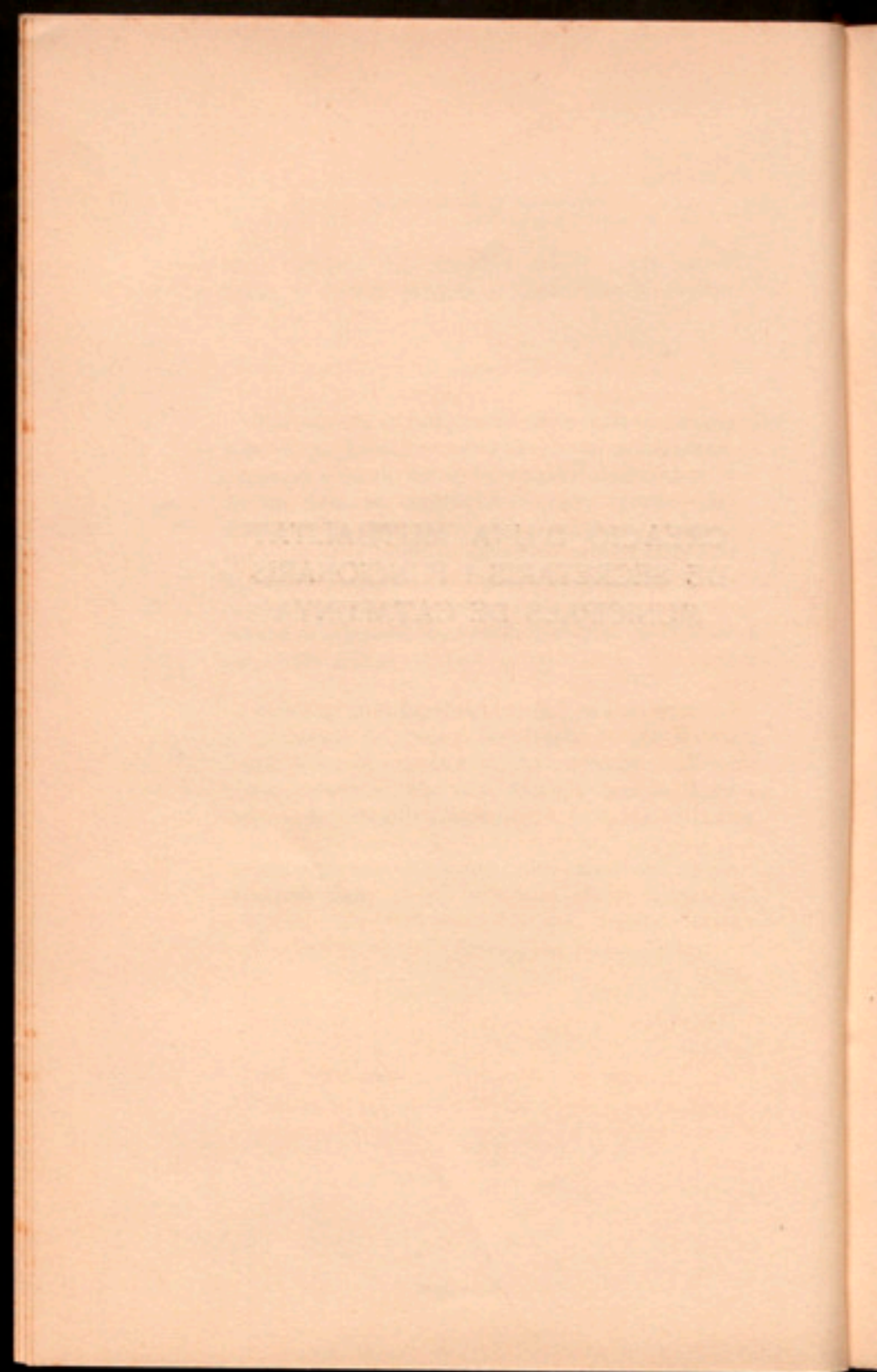

La creació d'una Mutualitat de Secretaris i funcionaris municipals de Catalunya, per tal de realitzar el segur de malaltia, invalidesa i mort, conjuntament, és una aspiració d'aquells funcionaris, d'alguns anys ençà manifestada públicament en diferents ocasions i d'una manera especial en les Setmanes municipals organitzades per l'Escola de Funcionaris d'Administració, de la Mancomunitat. L'obstacle principal per a donar lloc a aquella aspiració es trobava, més que en la manca d'una base econòmica, en la dificultat de trobar la deguda coordinació entre el sacrifici individual i l'ajut indispensable de les Corporacions.

Assabentada la Mancomunitat dels beneficis d'una associació d'aquella mena, i desitjosa d'afavorir a la classe secretarial que en tanta estima té i que tan necessitada està d'ajut i protecció, ha cregut convenient realitzar aquesta obra de coordinació, cooperant demés en forma positiva i eficaç al sosteniment de les càrregues de caràcter econòmic que han de pesar sobre la institució que atengui aquestes necessitats; i, per tant, el Consell té l'honor de proposar a l'Assemblea l'adopció dels següents

ACORDS BÀSICS

1.º Es crea una Mutualitat de Secretaris i funcionaris municipals de Catalunya, per tal de realitzar el segur de malaltia, invalidesa i mort, conjuntament.

2.^a S'autoritza el Consell Permanent perquè organitzi i reguli la Mutualitat esmentada, d'acord amb les següents

Bases

A) La Mutualitat tindrà per objecte auxiliar als socis, o a llurs famílies, en els següents casos:

a) En el cas de malaltia, amb un subsidi diari;

b) En el cas d'impossibilitat absoluta per al treball, amb una indemnització per una sola vegada;

c) En el cas de mort, amb una indemnització a la família per una sola vegada.

B) Podran ésser socis de la Mutualitat:

a) Totes les persones que en la data de constitució de la Mutualitat exerceixin el càrrec de Secretari d'algun dels Ajuntaments de Catalunya, essent majors de vint-i-cinc anys i menors de seixanta cinc i estant en bon estat de salut;

b) Tots els que en endavant siguin nomenats Secretaris d'algun Ajuntament de Catalunya i reuneixin les indicades circumstàncies;

c) Tots els altres funcionaris municipals de Catalunya que reuneixin les condicions abans expressades.

C) Les persones indicades en la base anterior que no ingressin a la Mutualitat dintre el primer any de la constitució o del seu nomenament, no podran ingressar sense satisfer els drets d'entrada que es fixin, tenint en compte les circumstàncies especials i el temps que hagin trigat a fer-se socis.

D) Els Secretaris i funcionaris municipals s'agru-

paran per categories, segons el cens de població dels respectius Municipis.

E) Les quotes a satisfer pels socis i els beneficis del segur estaran en proporció a la categoria del Municipi, essent iguals les de cada categoria. La Mancomunitat beneficiarà les quotes que paguin els socis de les dues primeres categories de la base B en una quantitat que no podrà excedir del 100 per 100.

F) Amb les quotes que es vagin satisfent es formarà un capital per atendre les obligacions de la Mutualitat.

G) La Mutualitat serà regida per un Consell de Govern, assessorat per un Cos consultiu.

H) El Consell de Govern estarà integrat per:

- a) Un Diputat de la Mancomunitat, que actuarà de President;
- b) Quatre representants més de la Mancomunitat;
- c) Quatre persones designades entre els socis.

I) Correspondrà exclusivament al Consell Permanent de la Mancomunitat la designació i separació dels seus representants al si del Consell de Govern.

J) Els altres individus del Consell de Govern i els del Cos consultiu es designaran pels socis.

K) Les decisions del Consell de Govern seran executives. Contra d'elles, però, s'admetrà recurs davant el Consell Permanent de la Mancomunitat, el qual resoldrà definitivament.

L) Es reservarà sempre al Consell Permanent de la Mancomunitat l'alta inspecció dels afers de la Mutualitat i la reorganització del seu funcionament. En el cas que la Mutualitat hagués de dissoldre's,

correspondrà al Consell de la Mancomunitat de decidir la forma i conseqüències de la dissolució.

3.^ª Consigni's en el Pressupost ordinari per al pròxim exercici de 1923-24 la quantitat de 40,000 pesetes, per tal d'atendre al pagament de la subvenció corresponent a la Mancomunitat en la Mutualitat de Secretaris i funcionaris municipals de Catalunya.

Palau de la Generalitat, 25 de gener de 1923. —
El President, J. PUIG I CADAFALCH. — *Els Consellers* : JOSEP ESTADELLA — PERE LLORET — PERE MIAS — ANSELM GUASCH — AGUSTÍ RIERA — ROMÀ SOL — J. VALLÈS I PUJALS.

L'Assemblea, en sessió de 28 de febrer de 1923, acordà, de conformitat amb el projecte, introduint, a conseqüència d'una esmena del Diputat Sr. Noguer i Comet acceptada per la Comissió, una modificació, en el sentit que el mínim d'edat per a l'admissió en la Mutualitat sigui de vint anys en lloc de vint-i-cinc com deia el projecte.

CRÈDIT EXTRAORDINARI PER A LA
CAMPANYA CONTRA LA LLAGOSTA

THE UNIVERSITY OF CHICAGO
LIBRARY

Per tal de contribuir a la campanya inter-regional empresa per les comarques aragoneses, lleiditanes i tarragonines contra la llagosta, el Consell, per acord de 4 d'octubre, resolgué contribuir amb la quantitat de 3,000 ptes. a les despeses d'organització i administració, i obrir un crèdit de 50,000 ptes., ampliable fins a 100,000, per cooperar, amb l'aportació de material i prestacions de serveis, als treballs d'extinció i de previsió que calguin.

La manca de crèdit suficient en el nostre Pressupost per a atendre aquesta despesa, veritablement imprevista, obliga a ampliar el que figura en la partida 321, de l'art. 2.ⁿ del cap. 9.^è, fins a la quantitat de 50,000 ptes., que són les que poden ésser necessàries en l'actual exercici, sense perjudici de consignar les 50,000 restants, que es preveu la possibilitat d'invertir-les en el pròxim Pressupost; i per aquest motiu, el Consell té l'honor de sotmetre a l'Assemblea l'adopció del següent

ACORD

És ampliat, en la suma de 50,000 ptes., el crèdit obert a la part. 321, cap. 9.^è, art. 2.ⁿ, del vigent Pressupost, per tal d'atendre a les despeses que origini la cooperació a la campanya inter-regional iniciada contra la llagosta, cobrint-se aquella despesa amb l'economia que es produirà en les parts. 60, 63, 65, 67, 241, 269 i 335 del vigent Pressupost, en la següent proporció : en la part. 60, 10,000 ptes.; en la 63,

5,000; en la 65, 5,000; en la 67, 2,000; en la 241, 12,000; en la 269, 8,000, i en la 335, 8,000 ptes.

Palau de la Generalitat, 25 de gener de 1923. —
El President, J. PUIG I CADAFALCH. — *Els Consellers* : JOSEP ESTADELLA — PERE LLORET — PERE MIAS — ANSELM GUASCH — AGUSTÍ RIERA — ROMÀ SOL — JOAN VALLÈS I PUJALS.

Aprovat per l'Assemblea, en sessió del 27 de febrer de 1923.

FUNDACIO D'UN BENIFET A LA
CAPELLA DE SANT JORDI

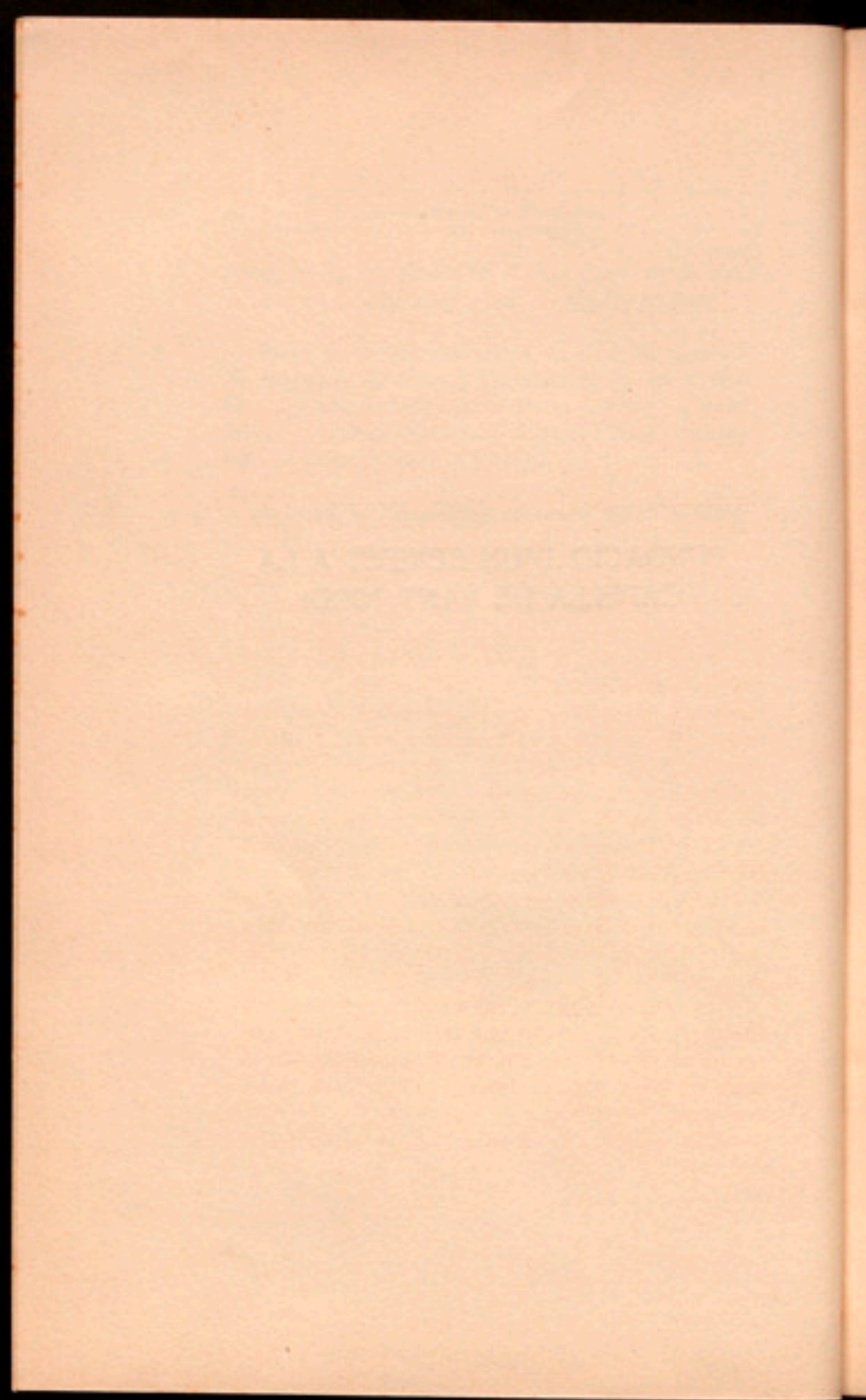

Vista la comunicació de l'Excm. Sr. President d'aquesta Corporació, concebuda en els termes següents : «L'honorable patrici En Casimir Clapers i Berenguer, per la major glòria de Déu i amb el noble i enlairat propòsit de propagar el culte del gloriós cavaller i màrtir Sant Jordi, Patró de Catalunya, oferí fundar, a perpetuïtat, en la Capella de Sant Jordi d'aquest Palau, un benifet amb la dotalia de 50,000 pessetes nominals, sotmetent a l'aprovació d'aquesta Presidència les bases per les quals es regularia la dita fundació. Aquest Consell, en la seva reunió del dia 7 de març de 1922, acordà facultar a aquesta Presidència per ultimar la gestió i resolució de tots els tràmits procedents en l'esmentat assumpte. En ús de la referida autorització, i prèvia la deguda tramitació canònica, aquesta Presidència ha convingut amb el Sr. Clapers les bases reguladores de l'expressada fundació, i que són les següents:

1.^a Es funda a perpetuïtat el benifet en l'altar de la Capella de Sant Jordi del Palau de la Generalitat sota l'advocació del gloriós Sant Jordi, Patró de Catalunya.

2.^a Com a dotalia d'aquest benifet, En Casimir Clapers i Berenguer ha dipositat a la Caixa diocesana la quantitat de 60,000 pessetes nominals en títols del Deute perpetu Interior, al 4 per 100 d'interès anyal.

Com a escriu de dotalia d'aquest benifet, s'ha

constituït, també, un dipòsit, en títols de la Mancomunitat i en la seva pròpia Caixa, el qual produirà la renda anual de 1,000 pessetes en virtut d'un donatiu particular fet a la Mancomunitat per contribuir als fins d'aquest benifet.

3.^a Donat el caràcter excepcional d'aquest benifet, el lloc en què s'estableix i l'ordre delicat de relacions que el Prior de Sant Jordi ha de tenir amb la primera institució de govern de Catalunya, el President de la Mancomunitat tindrà la facultat de presentar al Sr. Bisbe de la Diòcesi el candidat al susdit benifet per la seva canònica nominació, segons especial concessió atorgada per la Santa Seu en rescripte de la Sagrada Congregació del Concili de 9 d'agost de l'any passat.

4.^a Les obligacions del beneficiat, ultra les generals establertes pel Dret Canònic i les Sinodals diocesanes, seran les següents:

a) Celebrar dotze misses a l'any en sufragi dels difunts i totes altres obligacions del fundador.

b) Celebrar i aplicar en la dita Capella la Santa Missa en les diades de Sant Jordi i Mare de Déu de Montserrat, Patrons principals de Catalunya; de la Mare de Déu de la Mercè i Santa Eulàlia, Patrons de la Diòcesi i ciutat de Barcelona; el dia 7 de febrer, aniversari del Bisbe Torras i Bages; el 4 de març, Patró del fundador del benifet; el dia 1.^r d'agost, aniversari del primer President de la Mancomunitat N'Enric Prat de la Riba; el dia 11 de setembre, pels herois de la llibertat pàtria; l'endemà de Sant Jordi, en sufragi dels Diputats de la Mancomunitat morts durant l'any; en la mort del President, i els dies en què s'escaigui el començ i conclusió de l'Assemblea de la Mancomunitat. Quan no siguin aqueixes misses

en sufragi de difunts, la intenció serà per al major bé espiritual i temporal de Catalunya.

c) Com a Capellà custodi o Prior de Sant Jordi tindrà al seu càrrec la direcció i polidesa de la dita Capella per a la bona ordenació del culte, i curarà de l'organització i esplendor religiosa en les festivitats indicades i altres actes del culte que hi vulgui celebrar la Mancomunitat o el seu President. També, en ésser restaurada l'antiquíssima Confraria de Sant Jordi, podrà tenir al seu càrrec la direcció d'ella, si el Prelat diocesà ho creu avinent.

d) Donar conferències de Religió o d'Art cristià de Catalunya en algun dels centres benèfics o culturals dependents de la Mancomunitat instal·lats dins el terme municipal de Barcelona, a petició del seu President, un cop cada setmana, durant els mesos d'octubre a maig, ambdós inclusiu.

El que m'escau comunicar perquè el Consell es serveixi proposar a l'Assemblea l'adopció de l'acord procedent.»

El Consell Permanent acordà aprovar el que havia fet el Sr. President, i proposa a l'Assemblea l'adopció del següent

ACORD

S'autoritza la fundació a perpetuïtat d'un benifet en l'altar de la Capella de Sant Jordi, del Palau de la Generalitat, sota l'advocació del gloriós Sant Jordi, Patró de Catalunya, amb subjecció a les bases convingudes entre el fundador del benifet i la Presidència d'aquesta Corporació, amb l'autorització canònica necessària.

Palau de la Generalitat, 1.^r de febrer de 1923. —

El President, J. PUIG I CADAFALCH. — Els Consellers : JOSEP ESTADELLA — PERE LLORET — PERE MIAS — ANSELM GUASCH — AGUSTÍ RIERA — ROMÀ SOL — JOAN VALLÈS I PUJALS.

Aprovat per l'Assemblea en sessió del 8 de març de 1923.

PRESSUPOST ORDINARI
PER A L'ANY ECONÒMIC DE 1923-24

THE A. L. B. COMPANY OF NEW YORK

El Consell Permanent, complint el precepte estatutari, ha confeccionat el Pressupost ordinari per a l'exercici econòmic de 1923-24.

L'estructura, orientació i bases dels ingressos són les mateixes del Pressupost anterior i també els tipus del repartiment.

L'augment dels ingressos ordinaris d'aquest pressupost es produeix per l'augment de les contribucions, base del repartiment, procedent del desenrotllament natural de la riquesa, i del perfeccionament dels mitjans recaptadors en els altres ingressos, essent aquest augment suficient per a atendre els augments normals dels serveis de la Mancomunitat de Catalunya.

No creient necessari el Consell Permanent, per aquest motiu, donar explicacions detallades de l'actual Pressupost, proposa a l'Assemblea l'adopció dels següents

ACORDS

1.ª S'aprova el Pressupost ordinari per a l'any 1923-24, el qual, anivellat, ascendeix a pessetes 35.699.599'87, i les tarifes dels arbitris especials i els pressupostos parcials que figuren a continuació; i

2.ª S'aprova l'adjunt repartiment entre els pobles de Catalunya per a cobrir el dèficit de l'esmentat Pressupost, el repartiment del qual s'ha girat de conformitat amb els tipus fixats l'any 1920 per les Diputacions catalanes.

Palau de la Generalitat, 24 de gener de 1923. —
El President, J. PUIG I CADAFALCH. — *Els Con-*
seillers : JOSEP ESTADELLA — PERE LLORET — PERE
MIAS — ANSELM GUASCH — AGUSTÍ RIERA — ROMÀ
SOL — JOAN VALLÈS I PUJALS.

L'Assemblea, en reunió del 8 de març de 1923,
deixà aprovat el Pressupost amb les esmenes globals
i de detall contingudes en el dictamen de la Comissió
i que es transcriuen seguidament en el text definitiu
de l'esmentat Pressupost per a l'exercici 1923-24, i en
els annexos corresponents, per un total de pessetes
36.228,184'05.

PRESSUPOST D'INGRESSOS

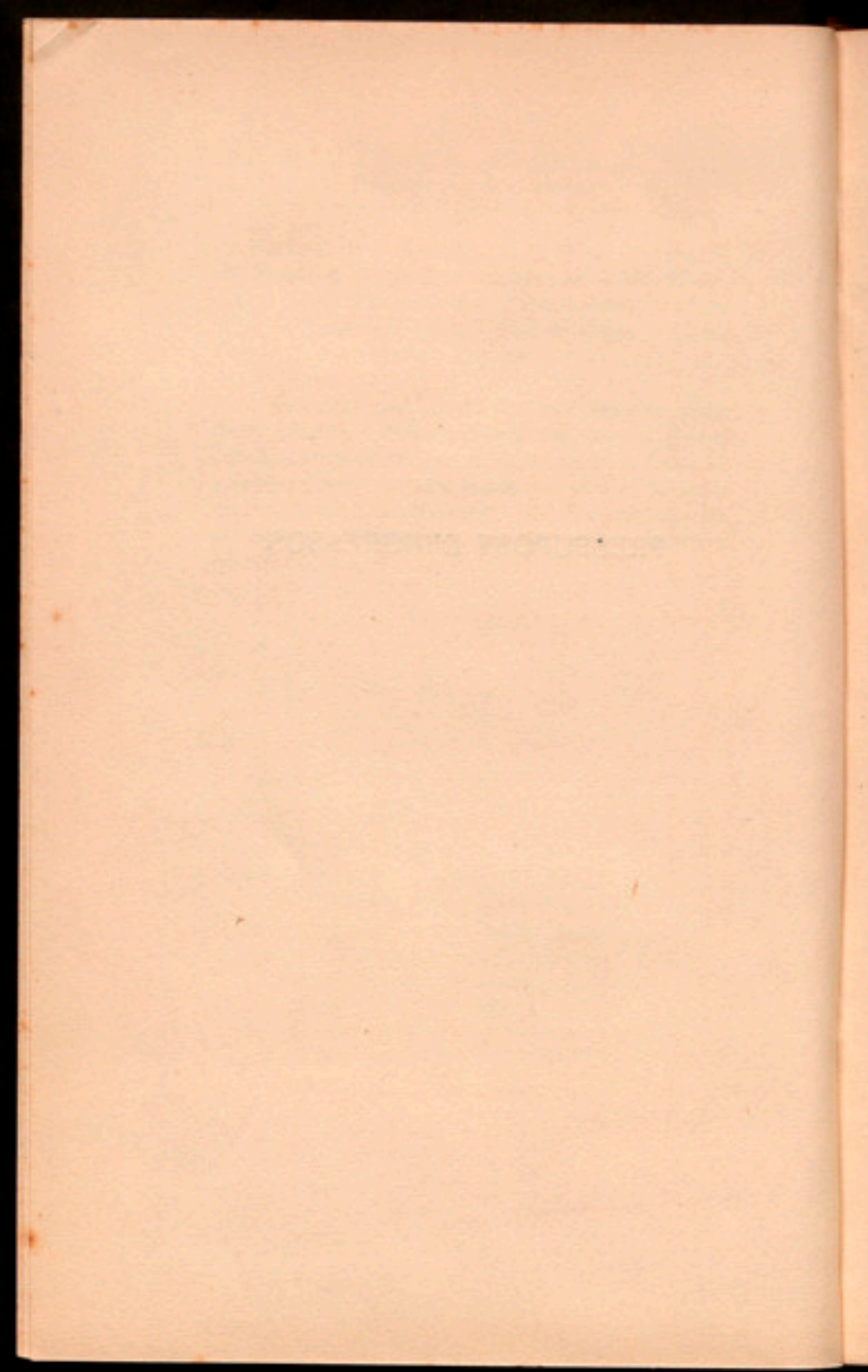

RESUM PER CAPÍTOLS DEL PRESSUPOST D'INGRESSOS PER A L'EXERCICI DE 1923-24

CAPÍTOLS	CONCEPTES	ORDINARIS	EXTRAORDINARIS	TOTALS
I	Contingent.....	14.857,238'07		14.857,238'07
II	Beneficència.....	2.848,120'29		2.848,120'29
III	Cultura.....	338,046'91		338,046'91
IV	Telefons.....	1.090,000		1.090,000
V	Agricultura.....	53,300		53,300
VI	Arbitris i altres ingressos.....	876,500	5,000	881,500
VII	Subvencions i reintegraments.....	1.896,732'07	32,459'51	1.929,191'58
VIII	Emprestits.....		13.830,787'20	13.830,787'20
IX	Caixa de Crèdit Comunal.....	400,000		400,000
	TOTALS.....	22.359,937'34	13.868,246'71	36.228,184'05

Núm. Partides		PER CONCEPTES CABALS		PER ARTICLES	PER CAPÍTOLS
		ORDINARIS	EXTRAORDINARIS		
		Pesetes	Pesetes	Pesetes	Pesetes
	CAPÍTOL I				
	CONTINGENT				
	ARTICLE ÚNIC				
	Barcelona				
1	Import del 13'36 per 100 sobre 41.873,897'65 pessetes, recaptades per l'Estat l'any 1921-22 per urbana, rústica i industrial.....	5.594,352'72			
2	Import del 14 per 100 sobre 42.092,265 pessetes, base contributiva per utilitats.....	5.892,917'10			
	Girona				
3	Import del 26'47 per 100 sobre 4.556,195'92 pessetes, base contributiva per urbana, rústica i industrial.....	1.206,025'06			
4	Import del 4 per 100 sobre 973,397 pessetes, base contributiva per utilitats.....	38,935'88			
	Lleida				
5	Import del 28'82 per 100 sobre 3.477,742'75 pessetes, base contributiva per urbana, rústica i industrial.....	1.002,285'46			
6	Import del 8 per 100 sobre 698,729 pessetes, base contributiva per utilitats.....	55,898'32			
	Tarragona				
7	Import del 19'56 per 100 sobre 5.159,293'71 pessetes, base contributiva per urbana, rústica i industrial.....	1.009,157'85			
8	Import del 4 per 100 sobre 1.441,642 pessetes, base contributiva per utilitats.....	57,665'68	14.857,238'07	14.857,238'07	
	<i>Suma i segueix.....</i>			14.857,238'07	14.857,238'07

Núm. Partides		PER CONCEPTES CABALS		PER ARTICLES	PER CAPÍTOLS
		ORDINARIS	EXTRAORDINARIS		
		Pesetes	Pesetes		
	<i>Suma anterior</i>				14.857,238'07
	CAPÍTOL II				
	BENEFICÈNCIA				
	ARTICLE 1.º				
	Donatius				
9	Quantitat que es calcula que es rebrà d'altres Diputacions i de les famílies dels dementats asilats i sostinguts per compte de la Mancomunitat.....	20,000		20,000	
	ARTICLE 2.º				
	Ingressos propis dels Establiments de Beneficència				
10	Ingressos de la Casa de Caritat de Barcelona. (Anex n.º 4.)	2.463,159'69			
11	Ingressos de la Casa de Maternitat i Expòsits de Barcelona. (Anex n.º 5.).....	110,200			
12	Ingressos dels Establiments de Beneficència de Girona (Anex n.º 6.).....	101,206'92			
13	Ingressos dels Establiments de Beneficència de Lleida (Anex n.º 7.).....	95,023'68			
14	Ingressos dels Establiments de Beneficència de Tarragona. (Anex n.º 8.).....	1,530			
15	Llegat de la Casa de Beneficència de Tarragona destinat a la construcció del Sanatori Marítim i Escola de Sol per a infants a Tarragona.....	37,000		2.828,120'29	2.848,120'29
	CAPÍTOL III				
	CULTURA				
	ARTICLE 1.º				
	Ingressos generals				
16	Laboratori general d'Assaig i condicionament.....	150,000			
17	Escola Superior dels Bells Oficis. (Anex n.º 9.).....	3,800			
	<i>Sumes i segueix</i>	153,800			17.705,358'36

Núm. Partides		PER CONCEPTES CABALS		PER ARTICLES	PER CAPÍTOLS
		ORDINARIS	EXTRAORDINARIS		
		Pessetes	Pessetes		
	<i>Sumes anteriors</i>	153,800			17.705,358'36
18	Escola tècnica d'Oficis d'Art. (Anex n.º 11.).....	1,000			
19	Escola del Treball. (Anex n.º 12.).....	51,000			
20	Escola d'Alts Estudis Comercials. (Anex n.º 13.).....	2,500			
21	Escola d'Administració Local. (Anex n.º 14.).....	5,606'91			
22	Escola d'Infermeres. (Anex n.º 15.).....	600			
23	Escola Superior de Bibliotecàries. (Anex n.º 16.).....	1,600			
24	Escola d'Extensió d'Ensenyament tècnic. (Anex n.º 17.).....	8,000			
25	Escola Professional per a la Dona. (Anex n.º 18.).....	4,340			
26	Estudis Normals.....	600			
27	Escola Montessori.....	26,000			
28	Escola d'Estiu.....	1,000			
29	Escola local d'Indústries de Teixits de punt de Canes de Mar.....	1,000		257,046'91	
	ARTICLE 2.º				
	Subvencions				
30	Dels Ajuntaments, per a la construcció d'Escoles i Bi- blioteques.....	75,000			
31	Subvenció dels Ajuntaments per a establiment i funcio- nament d'ensenyaments.....	1,000			
32	Dels Ajuntaments, per a instal·lació d'Escoles locals d'Indústries i Comerç.....	5,000		81,000	338,046'91
	CAPÍTOL IV				
	TELÈFONS				
	ARTICLE ÚNIC				
33	Quotes d'abonaments.....	500,000			
34	Servei urbà i interurbà.....	450,000			
35	Instal·lació d'aparells telefònics.....	20,000			
36	Instal·lació i venda de materials.....	100,000			
37	Subvencions d'Ajuntaments i particulars.....	20,000		1.090,000	1.090,000
	<i>Suma i segueix</i>				19.133,405'27

Núm. Partidors		PER CONCEPTES CABALS		PER ARTICLES	PER CAPÍTOLS
		ORDINARIS	EXTRAORDINARIS		
		<i>Pessetes</i>	<i>Pessetes</i>		
	<i>Suma anterior.....</i>				19.133,405'27
	CAPÍTOL V				
	AGRICULTURA				
	ARTICLE 1.º				
	Escola Superior d'Agricultura				
38	Ingressos probables de l'Escola Superior d'Agricultura, comprenent matrícules i drets d'examen dels alumnes del grau d'Enginyer i de Tècnic agrícola. (Anex n.º 19.).....	31,800		31,800	
	ARTICLE 2.º				
	Subvencions				
39	Ingrés que es calcula que produiran les subvencions dels Ajuntaments, Sindicats agrícoles i particulars per a l'establiment de Camps experimentals i altres serveis.....	750		750	
	ARTICLE 3.º				
	Serveis forestals				
40	Per a facilitar les plantes i llavors adquirides i recollides directament.....	500		500	
	ARTICLE 4.º				
	Finca del Departament d'Agricultura				
41	Pels productes agrícoles que pugui donar el primer any d'explotació la finca del Departament d'Agricultura.....	20,000		20,000	
	<i>Sumes i segueix.....</i>			53,050	19.133,405'27

Núm. Partidos		PER CONCEPTES CABALS		PER ARTICLES	PER CAPÍTOLS
		ORDENARIS	EXTRAORDINARIS		
		Pessetes	Pessetes	Pessetes	Pessetes
	<i>Sumes anteriors</i>			53,050	19.133,405'27
	ARTICLE 5.^e Altres ingressos				
42	Publicacions.....	250		250	53,300
	CAPÍTOL VI ARBITRIS I ALTRES INGRESSOS				
	ARTICLE 1.^r Arbitris				
43	Arbitris sobre la circulació d'automòbils per carreteres i camins de la Mancomunitat. (Anex n.º 1.).....	800,000			
44	Arbitris sobre l'establiment de serveis en carreteres i camins i llicències de construcció en terrenys que hi afrontin. (Anex n.º 2.).....	28,000			
45	Arbitris sobre els segells de la Mancomunitat.....	25,000		853,000	
	ARTICLE 2.^a Altres ingressos				
46	Venda de publicacions.....	1,500			
47	Productes agrícoles de la finca de Santa Coloma.....	2,000			
48	Ingressos eventuais.....	15,000			
49	Redempció de cànon.....		5,000		
50	Contribució especial de millores autoritzada per R. D. de 21 de febrer de 1922.....	5,000		28,500	881,500
	<i>Suma i segueix</i>				20.068,205'27

Núm. Partides		PER CONCEPTES CABALS		PER ARTICLES	PER CAPÍTOLS
		ORDINARIS	EXTRAORDINARIS		
		<i>Pessetes</i>	<i>Pessetes</i>	<i>Pessetes</i>	<i>Pessetes</i>
	<i>Suma anterior.....</i>				20.068,205'27
	CAPÍTOL VII				
	SUBVENCIONS I REINTEGRAMENTS				
	ARTICLE 1.º				
	Subvencions				
51	Quantitat que es calcula que abonarà l'Estat per subvencionar la construcció de camins.....	1.286,702'13			
52	Quantitat a cobrar a l'Estat en concepte de subvencions per a la construcció de camins del pla provincial de la Diputació de Girona.....	50,000			
53	Quantitat a cobrar d'Ajuntaments de la província de Girona en concepte de subvenció per a la construcció de determinats camins.....	5,000			
54	Quantitat que ha d'abonar la Companyia del ferrocarril del Nord en compensació del servei de conservació de la carretera de Monistrol al Monestir de Montserrat.....	2,029'94		1.343.732'07	
	ARTICLE 2.º				
	Reintegraments				
55	Quantitat a ingressar per Municipis a raó de compromisos contrets amb ocasió de la construcció de camins i ponts.....	5,000			
56	Import de quotes anuals per la cinquena part amb que contribuiran diferents Ajuntaments de la província de Barcelona a la construcció de camins.....	35,000			
57	Import que es calcula que haurà d'abonar l'Estat per la pedra aplegada per a la conservació dels camins de la Diputació de Barcelona durant l'any 1922....	500,000			
	<i>Sumes i segueix.....</i>	540,000		1.343.732'07	20.068,205'27

Núm. Partides		PER CONCEPTES CABALS		PER ARTICLES	PER CAPÍTOLS
		ORDINARIS	EXTRAORDINARIS		
		Pesetes	Pesetes		
	<i>Sumes anteriors</i>	540,000		1.343,732'07	20.068,205'27
58	De l'Ajuntament d'Amposta, import del terme corresponent a l'any 1923-24 del préstec reintegrable concedit al dit Ajuntament per la Mancomunitat...		14,459'51		
59	Sobrant de lliuraments a justificar.....	10,000	14,000		
60	Reintegrament de pagaments indeguts.....	3,000	1,000		
61	D'Ajuntaments, Sindicats i particulars per raó de compromisos contrets per obres hidràuliques i de sanejament.....		3,000	585,459'51	1.929,191'58
	CAPÍTOL VIII				
	EMPRÈSTITS				
	ARTICLE ÚNIC				
62	Emissió Deute.....		12,955,787'20		
63	Préstec a gestionar de la Caixa de Pensions per a la Vellesa i d'Estalvis, destinat a l'execució de les obres consignades en les partides del Pressupost de despeses n.º 93, 94, 96, 97 i 126.....		875,000	13,830,787'20	13,830,787'20
	CAPÍTOL IX				
	CAIXA DE CRÈDIT COMUNAL				
	ARTICLE ÚNIC				
64	Caixa de Crèdit Comunal.....	400,000		400,000	400,000
	<i>Suma total d'INGRESSOS</i>				36.228,184'05

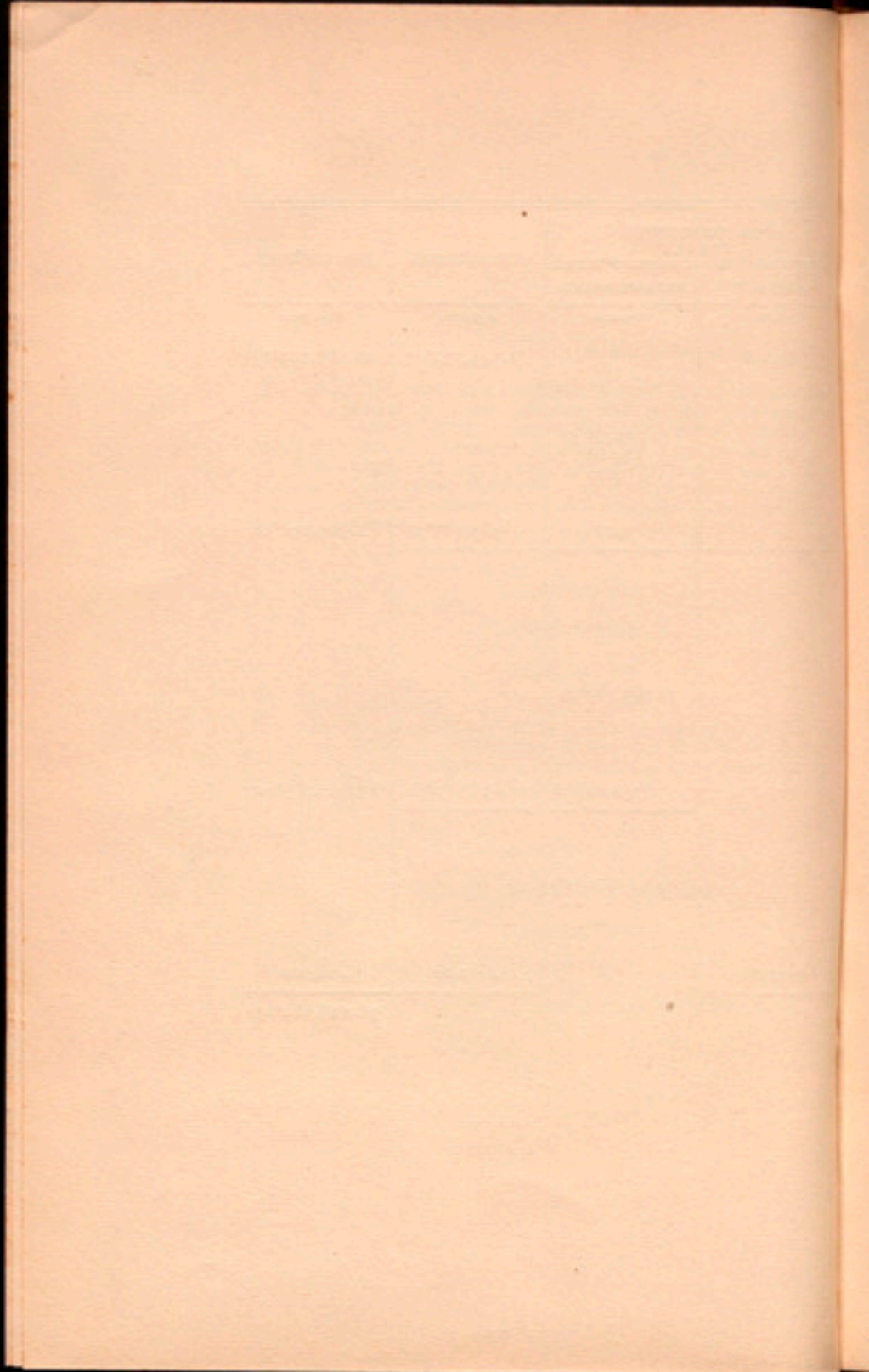

PRESSUPOST DE DESPESES

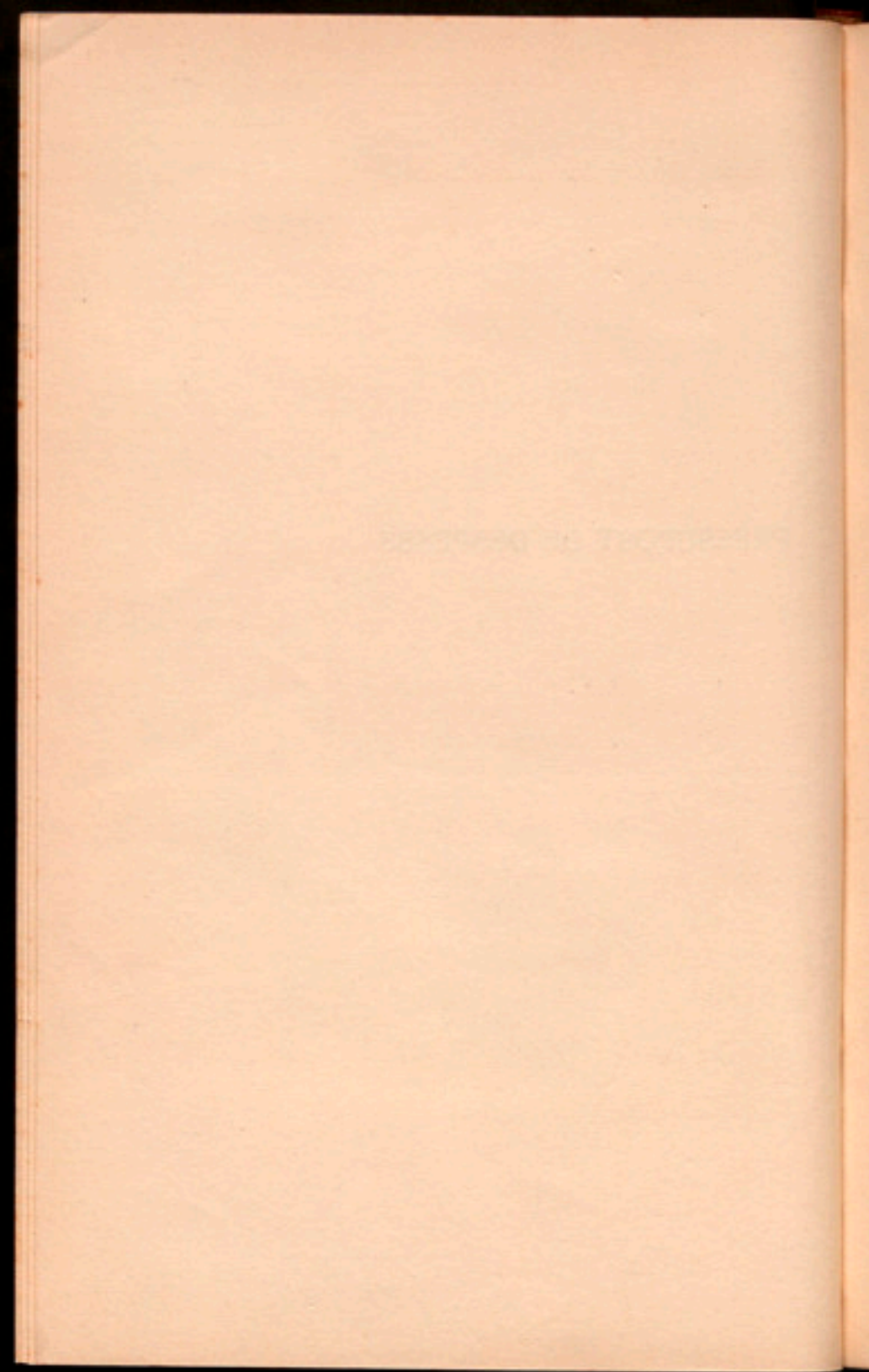

RESUM PER CAPÍTOLS DEL PRESSUPOST DE DESPESES PER A L'EXERCICI DE 1923-24

CAPÍTOLS	CONCEPTE	ORDINARIS	EXTRAORDINARIS	TOTALS
I	Govern i administració de la Mancomunitat.	874,320	245,000	1.119,320
II	Beneficència i Sanitat.....	7.298,975'66	1.105,000	8.403,975'66
III	Cultura.....	2.254,316'30	906,746'33	3.161,062'63
IV	Política social.....	121,400		121,400
V	Obres públiques, Carreteres, camins i ponts.	2.827,330'30	10.325,816'20	13.153,146'50
VI	Obres hidràuliques i de sanejament.....	25,000	254,000	279,000
VII	Ferrocarrils secundaris.....	64,000	291,500	355,500
VIII	Telèfons.....	729,735	328,100	1.057,835
IX	Agricultura.....	726,095	259,000	985,095
X	Hisenda.....	7.438,765'08	153,084'18	7.591,849'26
	TOTALS	22.359,937'34	13.868,246'71	36.228,184'05

Núm. Partides		PER CONCEPTES CABALS		PER ARTICLES <i>Pessetes</i>	PER CAPÍTOLS <i>Pessetes</i>
		ORDINARIS	EXTRAORDINARIS		
		<i>Pessetes</i>	<i>Pessetes</i>		
CAPÍTOL I					
GOVERN I ADMINISTRACIÓ DE LA MANCOMUNITAT					
ARTICLE 1.º					
Presidència, Consellers i Diputats					
1	Despeses de representació de la Presidència.....	12,000			
2	Remuneració del Consell Permanent i despeses de viatge dels senyors Consellers.....	60,000			
3	Despeses d'estades i viatges dels senyors Diputats que assisteixin a les sessions de l'Assemblea.....	18,000		90,000	
ARTICLE 2.º					
Personal d'Oficines					
DEPARTAMENT D'ADMINISTRACIÓ					
4	Un Cap director, amb funcions d'assessoria general,...	12,500			
<i>Negociat del Consell, Presidència i Serveis generals</i>					
5	Un Cap de Negociat.....	6,000			
6	Un Majordom.....	6,500			
7	Un Arxiver.....	6,000			
8	Un Auxiliar segon.....	3,000			
9	Dos Oficials, a 4,000 pessetes.....	8,000			
10	Dos Auxiliars segons, a 3,000 pessetes.....	6,000			
11	Un Registrador general.....	4,000			
	<i>Sumes i segueix.....</i>	52,000		90,000	

Núm. Partides		PER CONCEPTES CABALS		PER ARTICLES	PER CAPÍTOLS
		ORDINARIS	EXTRAORDINARIS		
		Pesetes	Pesetes	Pesetes	Pesetes
	<i>Sumes anteriors.....</i>			90,000	
12	Un representant a Madrid.....	52,000			
13	Dues telefonistes : una a 3,000 pessetes, i una altra a 2,500 pessetes.....	4,000			
14	Gratificació al Secretari particular de la Presidència a l'Auxiliar segon agregat a la Secretaria particular a raó de 2,000 pessetes cada un.....	5,500			
		4,000			
	<i>Secció 1.*</i>				
15	Un Cap de Secció, amb funció de Secretari del Consell.....	12,500			
	<i>Negociats de Cultura; Beneficència i Sanitat</i>				
16	Un Cap de Negociat.....				
17	Dos Oficials, a 4,000 pessetes.....	6,000			
18	Sis Auxiliars segons, a 3,000 pessetes.....	18,000			
	<i>Negociat d'Orientació municipal</i>				
19	Un Cap de Negociat.....	6,000			
20	Un Auxiliar segon.....	3,000			
	<i>Secció 2.*</i>				
21	Un Cap de Secció.....	9,000			
	<i>Negociats de Carreteres, camins i ponts; Obres hidràuliques; Ferrocarrils secundaris; Telèfons; Agricultura, Indústria i Comerç.</i>				
22	Un Cap de Negociat.....				
23	Dos Oficials, a 4,000 pessetes.....	6,000			
24	Sis Auxiliars segons, a 3,000 pessetes.....	18,000			
	<i>Negociat d'Arquitectura</i>				
25	Un Arquitecte.....	9,000			
26	Per material i treballs eventuais, dietes i viatges.....	23,000			
	<i>Sumes i segueix.....</i>	192,000		90,000	

Núm. Partides		PER CONCEPTES CABALS		PER ARTICLES	PER CAPÍTOLS
		ORDINARIS	EXTRAORDINARIS		
		Pessetes	Pessetes	Pessetes	Pessetes
	<i>Sumes anteriors</i>	192,000		90,000	
	<i>Personal subaltern</i>				
27	Un porter major.....	3,300			
28	Un porter ordenança, suplent del porter major.....	3,000			
29	Onze porters ordenances, a 2,500 pessetes.....	27,500			
30	Un porter temporer de la Comptaduria de la Diputació.....	1,800			
31	Dos Mossos de neteja, a 2,500 pessetes.....	5,000			
32	Un Ordenança xofer.....	3,000			
33	Tres Ordenances ciclistes, a 1,250 pessetes.....	3,750			
34	Un Electricista i encarregat de la calefacció.....	4,000			
35	Gratificació a l'Ordenança que realitza el servei de Caixa.....	500			
	<i>DEPARTAMENT D'HISENDA</i>				
36	Un Cap director amb funcions d'assessor jurídic.....	12,500			
37	Un Cap de Secció, encarregat exclusivament del Servei de Comptes municipals.....	9,000			
38	Un Cap de Negociat.....	6,000			
39	Un Oficial.....	4,000			
40	Cinc Auxiliars segons, a 3,000 pessetes.....	15,000			
	<i>DEPARTAMENT D'INTERVENCIÓ I CAIXA</i>				
41	Un Cap director, amb funcions d'Interventor general de la Mancomunitat.....	12,500			
	<i>Secció d'Intervenció</i>				
42	Un Comptador de la Diputació de Barcelona.....	9,000			
	<i>Negociat de Comptabilitat, Impostos i Personal</i>				
43	Un Oficial comptable.....	5,000			
44	Dos Oficials, a 4,000 pessetes.....	8,000			
45	Dos Auxiliars segons, a 3,000 pessetes.....	6,000			
	<i>Sumes i segueix</i>	330,850		90,000	

Núm. Partides	
	<i>Sumes anteriors.....</i>
	<i>Negociat de Deute i Pagaments</i>
46	Un Oficial comptable.....
47	Dos Oficials, a 4,000 pessetes.....
48	Dos Auxiliars segons, a 3,000 pessetes.....
	<i>Negociat d'Ingressos</i>
49	Un Oficial comptable.....
50	Un Oficial.....
51	Tres Auxiliars segons, a 3,000 pessetes.....
	<i>Negociat de Pressupostos, Comptes i Beneficència</i>
52	Un Oficial comptable.....
53	Dos Oficials, a 4,000 pessetes.....
54	Dos Auxiliars segons, a 3,000 pessetes.....
55	Per l'Oficina comptable d'Agricultura i Cultura.....
	<i>Secció de Caixa</i>
56	Un Caixer.....
57	Al mateix Caixer per perjudici en la moneda.....
	<i>Negociat de Pagaduria</i>
58	Un Oficial pagador.....
59	Dos auxiliars segons, a 3,000 pessetes.....
	<i>Negociat de Complabilitat</i>
60	Dos Auxiliars segons, a 3,000 pessetes.....
61	Gratificació de 1,000 pessetes a cada un dels anteriors auxiliars, mentre exerceixin el càrrec els actuals funcionaris.....
62	Tres Auxiliars segons, a 3,000 pessetes.....
63	Per l'augment gradual de sou per raó d'antiguitat al personal detallat en la present relació.....
	<i>Sumes i segueix.....</i>

PER CONCEPTES CABALS		PER ARTICLES	PER CAPÍTOLS
ORDINARIS	EXTRAORDINARIS		
<i>Pessetes</i>	<i>Pessetes</i>	<i>Pessetes</i>	<i>Pessetes</i>
		90,000	
330,850			
5,000			
8,000			
6,000			
5,000			
4,000			
9,000			
5,000			
8,000			
6,000			
10,000			
9,000			
2,500			
6,000			
6,000			
6,000			
2,000			
9,000			
100,000			
537,350		90,000	

Núm. Partides		PER CONCEPTES CABALS		PER ARTICLES	PER CAPÍTOLS
		ORDINARIS	EXTRAORDINARIS		
		Pessetes	Pessetes		
	<i>Sumes anteriors</i>	537,350		90,000	
	<i>Material</i>				
64	Per despeses de material d'oficina, petites despeses de representació i altres que acordí el Consell.....	100,000			
65	Material per a la Comptaduria Diputació de Barcelona.....	3,750			
66	Material per a la Secció de Comptes municipals.....	1,500			
67	Per a pagament de factures d'exercicis anteriors.....	25,000			
68	Despeses de l'automòbil de la Presidència.....	15,000			
69	Calefacció, carbó, jornals i altres despeses.....	20,000			
70	Per lloguer de casa als porters i mossos, a raó de 40 pessetes mensuals cada un.....	6,720		709,320	
	ARTICLE 3. ^o				
	Mobiliari i conservació de l'edifici				
71	Despeses d'adquisició de mobiliari i efectes.....	15,000	70,000		
72	Per a obres en el Palau de la Generalitat.....	15,000	175,000	275,000	
	ARTICLE 4. ^o				
	Publicacions de la Mancomunitat				
73	Per a atendre a les despeses que exigeixen les publicacions de la Mancomunitat.....	45,000		45,000	1.119,320
	CAPÍTOL II				
	BENEFICÈNCIA I SANITAT				
	<i>BENEFICÈNCIA</i>				
	ARTICLE 1. ^o				
	Personal				
74	Un Inspector facultatiu dels dementats asilats per compte de la Mancomunitat.....	6,000		6,000	
	<i>Sumes i segueix</i>			6,000	1.119,320

Núm. Partides		PER CONCEPTES CABALS		PER ARTICLES	PER CAPÍTOLS
		ORDINARIS	EXTRAORDINARIS		
		Pessetes	Pessetes	Pessetes	Pessetes
	<i>Sumes anteriors.....</i>			6,000	1.119,320
	ARTICLE 2.^o Dements de les comarques de Barcelona, Lleida, i Tarragona				
75	Per estades i altres despeses relacionades amb el Servei de dements.....	1.076,000		1.076,000	
	ARTICLE 3.^o Hospitals				
76	Subvenció concedida a l'Hospital Clínic.....	150,000		150,000	
	ARTICLE 4.^o Establiments de Beneficència				
77	Import del pressupost de despeses de la Casa de Caritat de Barcelona. (Anex n.º 4.).....	2.463,159'69			
78	Import del pressupost de despeses de la Casa de Maternitat i Exposits de Barcelona. (Anex n.º 5.).....	1.233,600			
79	Import del pressupost de despeses dels Establiments de Beneficència de Girona. (Anex n.º 6.).....	961,054'34			
80	Import del pressupost de despeses dels Establiments de Beneficència de Lleida. (Anex n.º 7.).....	522,009'13			
81	Import del pressupost de despeses dels Establiments de Beneficència de Tarragona. (Anex n.º 8.).....	279,605		5.459.428'16	
	ARTICLE 5.^o Subvencions				
82	Per a subvencionar establiments de Beneficència.....	77,500			
83	A l'Ajuntament de Reus, per a sosteniment de la Casa.....				
	<i>Sumes i segueix.....</i>	77,500		6.691,428'16	1.119,320

Núm. Partides		PER CONCEPTES CABALS		PER ARTICLES <i>Pessetes</i>	PER CAPÍTOLS <i>Pessetes</i>
		ORDINARIS	EXTRAORDINARIS		
		<i>Pessetes</i>	<i>Pessetes</i>		
	<i>Sumes anteriors</i>	12,000			9.523.295'66
	sidència i per al departament d'Ensenyament tècnic professional	4,000			
108	Un auxiliar administratiu per al Departament d'Ense- nyament primari i secundari.....	3,000			
109	Un auxiliar encarregat del Registre i Arxiu	2,400			
110	Altres personal.....	7,280			
111	Oficines i serveis generals.....	18,320			
112	Biblioteca i Museu.....	8,200			
113	Per cursos de Perfeccionament ambulant.....	1,000			
114	Inspecció de càtedres i cursos de Llengua catalana.....	1,000			
115	Instal·lació de serveis administratius.....		5,000		
116	Servei de Construccions : Arquitecte.....	6,000			
117	Per augment gradual.....	1,500			
118	Material i treballs eventuais d'auxiliars per al Servei de Construccions.....	3,000			
119	Per projectes de Construccions escolars.....	10,000			
120	Publicacions.....	26,000			
121	Concursos per al proveïment de càtedres i places.....	500			
122	Confecció de títols i diplomes.....	500			
123	Missions.....	15,000			
124	Exposició de serveis de la Mancomunitat.....		25,000		
125	Biblioteques Populares : Funcionament.....	96,299'80			
126	Biblioteques Populares : Construcció i llibres de Biblio- teques noves.....		150,000		
127	Ponència de Cultura física.....	10,000			
128	Comissió del Patronat d'Estudiants i cantina.....	5,000		410,999'80	
	ARTICLE 2.*				
	Ensenyament				
	<i>a) Ensenyament superior</i>				
129	Cursos Monogràfics d'Alts Estudis i d'Intercanvi.....	15,000			
130	Institució d'Estudis Superiors.....	15,000			
	<i>Sumes i segueix</i>	30,000		410,999'80	9.523.295'66

Núm. Partides		PER CONCEPTES CABALS		PER ARTICLES	PER CAPÍTOLS
		ORDINARIS	EXTRAORDINARIS		
	<i>Sumes anteriors</i>	30,000		410,999'80	9.523,295'66
	<i>b) Ensenyament tècnic i professional</i>				
131	<i>Escola Superior dels Bells Oficis. (Anex n.º 9.)</i>	89,800			
132	Continuació de l'edifici destinat a l'Escola Superior dels Bells Oficis.....		50,000		
133	Càtedres lliures de l'Escola d'Arts i Indústries, a amortitzar. (Anex n.º 10).....	10,720			
134	<i>Escola Tècnica d'Oficis d'Art. (Anex n.º 11.)</i>	65,225			
135	<i>Escola del Treball. (Anex n.º 12.)</i>	340,760	33,000		
136	<i>Escola d'Alts Estudis Comercials. (Anex n.º 13.)</i>	53,908'80			
137	<i>Escola d'Administració. (Anex n.º 14.)</i>	49,879'50			
138	<i>Escola d'Infermeres Auxiliars de Medicina. (Anex n.º 15.)</i>	22,300			
139	<i>Escola Superior de Bibliotecàries (Anex n.º 16.)</i>	38,280			
140	<i>Extensió d'Ensenyament tècnic. (Anex n.º 17.)</i>	33,251'12	13,000		
141	<i>Escola d'Indústries de Teixits de punt de Canet de Mar. Funcionament</i>	13,990			
142	Instal·lació d'Escoles d'Indústries i de Comerç.....		50,000		
143	Per despeses de funcionament de noves Escoles locals d'Indústries i Comerç.....	20,000			
	<i>Escoles menors de Belles Arts i d'Arts i Oficis i Belles Arts :</i>				
144	D'Olot.....	4,666'62			
145	De Sant Feliu de Guíxols.....	4,249'98			
146	De Palafrugell.....	2,933'32			
147	De La Bisbal.....	2,933'32			
148	De Llagostera.....	1,333'32			
149	De Puigcerdà.....	1,333'32			
150	Per estudis de reorganització de les Escoles i curses ambulants d'Ensenyament industrial.....	15,000			
	<i>c) Ensenyament primari i secundari</i>				
151	<i>Estudis Normals : Funcionament</i>	45,000			
152	Càtedra de Gramàtica Catalana.....	4,000			
153	<i>Escola d'Estiu, a càrrec del Consell de Pedagogia</i>	13,800			
	<i>Sumes i segueix</i>	863,364'30	148,000	410,999'80	9.523,295'66

Núm. Partides		PER CONCEPTES CABALS		PER ARTICLES	PER CAPÍTOLS
		ORDINARIS	EXTRAORDINARIS		
	<i>Sumes anteriors</i>	30,000		410,999'80	9.523,295'66
	<i>b) Ensenyament tècnic i professional</i>				
131	<i>Escola Superior dels Bells Oficis. (Anex n.º 9.)</i>	89,800			
132	Continuació de l'edifici destinat a l'Escola Superior dels Bells Oficis.....		50,000		
133	Càtedres lliures de l'Escola d'Arts i Indústries, a amortitzar. (Anex n.º 10).....	10,720			
134	<i>Escola Tècnica d'Oficis d'Art. (Anex n.º 11.)</i>	65,225			
135	<i>Escola del Treball. (Anex n.º 12.)</i>	340,760	33,000		
136	<i>Escola d'Alts Estudis Comercials. (Anex n.º 13.)</i>	53,908'80			
137	<i>Escola d'Administració. (Anex n.º 14.)</i>	49,879'50			
138	<i>Escola d'Infermeres Auxiliars de Medicina. (Anex n.º 15.)</i>	22,300			
139	<i>Escola Superior de Bibliotecàries (Anex n.º 16.)</i>	38,280			
140	<i>Extensió d'Ensenyament tècnic. (Anex n.º 17.)</i>	33,251'12	13,000		
141	<i>Escola d'Indústries de Teixits de punt de Canet de Mar. Funcionament</i>	13,990			
142	Instal·lació d'Escoles d'Indústries i de Comerç.....		50,000		
143	Per despeses de funcionament de noves Escoles locals d'Indústries i Comerç.....	20,000			
	<i>Escoles menors de Belles Arts i d'Arts i Oficis i Belles Arts :</i>				
144	D'Olot.....	4,666'62			
145	De Sant Feliu de Guíxols.....	4,249'98			
146	De Palafrugell.....	2,933'32			
147	De La Bisbal.....	2,933'32			
148	De Llagostera.....	1,333'32			
149	De Puigcerdà.....	1,333'32			
150	Per estudis de reorganització de les Escoles i curses ambulants d'Ensenyament industrial.....	15,000			
	<i>c) Ensenyament primari i secundari</i>				
151	<i>Estudis Normals : Funcionament</i>	45,000			
152	Càtedra de Gramàtica Catalana.....	4,000			
153	<i>Escola d'Estiu, a càrrec del Consell de Pedagogia</i>	13,800			
	<i>Sumes i segueix</i>	863,364'30	148,000	410,999'80	9.523,295'66

Núm. Partides		PER CONCEPTES CABALS		PER ARTICLES	PER CAPÍTOLS
		ORDINARIS	EXTRAORDINARIS		
		Pesetes	Pesetes	Pesetes	Pesetes
	<i>Sumes anteriors</i>	863,364'30	148,000	410,999'80	9.523,295'66
154	<i>Escola Professional per a la Dona.</i> (Anex n.º 18.)....	66,777'20			
155	Secció d'Ensenyament domèstic.....	15,000			
156	<i>Escola Montessori</i>	45,400			
157	Lloguer de l'edifici Torres Grasses.....	24,000			
158	Exposició General Escolar : Despeses i premis.....	12,000			
159	Instal·lació d'una Escola graduada a Figueres.....	75,000		1.249,541'50	
	ARTICLE 3.º				
	Institucions autònomes subvencionades				
	<i>Institut d'Estudis Catalans</i>				
160	Secció Històrico-Arqueològica.....	25,000			
161	Secció de Ciències.....	25,000			
162	Secció Filològica.....	25,000			
	<i>Serveis encarregats a la Secció Històrico-Arqueològica</i>				
163	Exploracions prehistòriques i romanes.....	18,000			
164	Missions científiques en territoris de llengua catalana..	10,000			
165	Conservació d'Arxius i Biblioteques.....	2,500			
166	Publicació de documents i inscripcions.....	10,000			
167	Servei de Conservació de monuments.....	25,000			
168	Conservació del Monestir de Vallbona de les Monges..		10,000		
169	Catalogació i foment de Museus públics locals.....	2,000			
	<i>Serveis encarregats a la Secció de Ciències:</i>				
170	Mapa geogràfic de Catalunya.....	13,600	25,000		
171	Servei Meteorològic.....	41,600	10,000		
	<i>Serveis encarregats a la Secció Filològica:</i>				
172	Oficines Lexicogràfiques.....	22,000			
173	Atlas lingüístic.....		15,000		
	<i>Sumes i segueix</i>	219,700	60,000	1.660,541'30	9.523,295'66

Núm. Partides		PER CONCEPTES CABALS		PER ARTICLES	PER CAPÍTOLS
		ORDINARIS	EXTRAORDINARIS		
		Pesetes	Pesetes		
	<i>Sumes anteriors</i>	219,700	60,000	1.660,541'30	9.523,295'66
174	Oficines de revisió d'originals i formació de correctors de proves.....	3,000			
175	Diccionari toponímic i onomàstic.....	3,000			
	<i>Biblioteques</i>				
176	Patronat de la Biblioteca de Catalunya : Serveis generals.	70,000			
177	Catàleg únic de les Biblioteques de Catalunya.....	3,000			
178	Foment de Biblioteques de Catalunya i subscripcions.....	500			
179	Publicació de documents de música antiga.....	5,000			
180	Adquisició i instal·lació de llibres.....		15,000		
	<i>Oficines d'Estudis jurídics</i>				
181	Despeses generals.....	25,000			
	<i>Estudis Universitaris Catalans</i>				
182	Subvenció pels seus ensenyaments.....	5,000			
	<i>Junta de Museus</i>				
183	Secció Arqueològica : Excavacions d'Empúries.....	6,000			
184	Secció d'Art medieval i modern.....	20,000	30,000		
185	Secció d'Art contemporani.....	10,000			
	<i>Junta de Ciències Naturals</i>				
186	Atencions generals.....	32,000			
187	Mapa geològic de Catalunya : Despeses generals.....	12,000			
188	Per impressió de fulles.....		10,200		
	<i>Comissió d'Educació general</i>				
189	Subvenció genèrica.....	25,650			
190	Germanor d'Orfeons de Catalunya.....	5,000			
	<i>Sumes i segueix</i>	444,850	115,200	1.660,541'30	9.523,295'66

Nam. Partides		PER CONCEPTES CABALS		PER ARTICLES	PER CAPÍTOLS
		ORDINARIS	EXTRAORDINARIS		
		Pesetes	Pesetes		
	<i>Sumes anteriors</i>	444,850	113,200	1.660,541'30	9.523,295'66
191	Lliga Nacional d'Associacions de Música.....	1,000			
192	Per les tasques de l'entitat Amics de la Poesia.....	3,000			
	<i>Patronat Escola Industrial</i>				
193	Serveis generals.....	67,680			
194	Institut d'Electricitat i Mecànica aplicada.....	148,300	256,546'33		
195	Institut de Química aplicada.....	40,000	28,000		
196	Escola d'Indústries tèxtils.....		10,000		
197	Escola de Teneria.....	9,000			
	<i>Laboratori general d'Assaigs i Condicionament</i>				
198	Funcionament.....	50,000			
199	Adquisició de màquines i aparells.....		89,000		
200	Acabament de l'edifici Condicionament tèxtil; mobiliari i decoració.....		80,000	1.342,576'33	
	ARTICLE 4.^a				
	Subvencions diverses				
	<i>a) Biblioteques, Museus i Centres d'Estudis Superiors</i>				
201	Reial Acadèmia de Bones Lletres.....	500			
202	Reial Acadèmia de Ciències i Arts.....	500			
203	Observatori Pabra.....	2,000			
204	Acadèmia de Jurisprudència i Legislació.....	500			
205	Societat Econòmica d'Amics del País.....	1,000			
206	Societat Atracció de Forasters de Barcelona.....	2,000			
207	Museu Provincial de Tarragona.....	675			
208	Museu Arqueològic i Artístic Episcopal de Vich.....	1,500			
209	Museu d'Art de Lleida.....	5,000			
210	Museu Provincial de Girona.....	2,570			
211	Biblioteca-Museu Balaguer : Amb destinació a conservació del Museu.....	1,000			
	<i>Sumes i segueix</i>	17,245		3.003,117'63	9.523,295'66

Núm. Partides		PER CONCEPTES CABALS		PER ARTICLES	PER CAPÍTOLS
		ORDINARIS	EXTRAORDINARIS		
		Pesetes	Pesetes		
	<i>Sumes anteriors</i>	17,245		3.003,117'63	9.523,295'66
212	Beca a la Facultat de Ciències.....	900			
213	Beca Botet Monsalvatge a la Facultat de Filosofia.....	900			
214	Beca a la Facultat de Dret.....	900			
215	Beca a la Facultat de Medicina.....	900			
216	Alumnes becaris de l'Escola del Treball.....	19,900			
217	Arxiu d'Etnografia i Folklore.....	1,200			
218	Institució Catalana d'Història Natural.....	500			
219	Acadèmia i Laboratori de Ciències mèdiques de Catalunya : Despeses del Laboratori Microbiològic i Ensenyaments.....	1,000			
220	Als Arxius Occitans de Fisiologia.....	8,000			
221	Al Laboratori Internacional de Col d'Oleu (Mont-Ros de la Universitat de Torí).....	3,000			
	<i>b) Institucions d'Ensenyament tècnic i professional i difusió de cultura</i>				
222	Escola Catalana d'Art Dramàtic.....	10,000			
	Centre Excursionista de Catalunya :				
223	a) Subvenció.....	500			
224	b) Per edició de guies i itineraris.....	1,000			
225	Ateneu Enciclopèdic Popular.....	1,000			
226	Centre Autonomista de Dependents del Comerç i de l'Indústria : Sostiniment de la càtedra d'alarb gratuïta.....	1,000			
227	Estudis i tallers del Temple de la Sagrada Família.....	3,000			
	<i>Escoles d'Arts i Oficis:</i>				
228	De Vilanova.....	7,500			
229	De Terrassa.....	7,500			
230	De Sabadell.....	7,500			
231	De Manresa.....	7,500			
232	De Mataró.....	7,500			
233	De Badalona.....	7,500			
	<i>Sumes i següeix</i>	115,945		3.003,117'63	9.523,295'66

Núm. Partides		PER CONCEPTES CABALS		PER ARTICLES	PER CAPÍTOLS
		ORDINARIS	EXTRAORDINARIS		
		Pesetes	Pesetes		
	<i>Sumes anteriors</i>	115,945		3.003,117'63	9.523,295'66
	<i>c) Ensenyament primari i secundari</i>				
234	Associació Protectora de l'Ensenyança Catalana : a) Subvenció global.....	7,500			
235	b) Per a les Càtedres de Català de les Escoles Normals.....	2,500			
236	c) Per fomentar l'ensenyament a Catalunya i altres terres de llengua catalana.....	25,000			
237	A Nostra Parla : Curssets de Llengua catalana.....	1,000			
238	Beca a l'Escola Normal de Mestres de Lleida.....	500			
239	Consistori dels Jocs Florals de Barcelona : Subvenció per a premis.....	500			
240	Orfeó Català.....	2,000			
241	Institut de Cultura i Biblioteca Popular per a la Dona.....	2,000			
242	Institut Feminal.....	1,000		157,945	3.161,062'63
	CAPÍTOL IV				
	POLÍTICA SOCIAL				
	ARTICLE 1.º				
	Oficines i serveis generals				
243	Despeses de la Ponència.....	6,000			
244	Retir forçós per a obrers de la Mancomunitat.....	25,000			
245	Subvencions.....	10,000		41,000	
	ARTICLE 2.º				
	Organismes autònoms				
246	Oficina d'Informació econòmica i social.....	37,000			
247	Borsa del Treball.....	18,400			
248	Institut d'Orientació Professional.....	25,000		80,400	121,400
	<i>Suma i segueix</i>				12.805,758'29

Núm. Partides		PER CONCEPTES CABALS		PER ARTICLES	PER CAPÍTOLS
		ORDINARIS	EXTRAORDINARIS		
		Pesetes	Pesetes		
	<i>Sumes anteriors</i>	483,250			12.805,758'29
267	Per a material d'oficines.....	15,000			
268	Despeses d'automòbils, inclús dietes de xofer.....	35,000		533,250	
	ARTICLE 2.º				
	Conservació ordinària de carreteres, camins i ponts mancomunals				
	<i>Personal</i>				
269	Personal de Zeladors, Capatassos i Peons caminers ó nombre i auxiliars de totes classes i premis regl- mentaris.....	1.148,513'50			
270	Indemnitzacions i despeses de viatge al personal is- cultatiu per sortides fora de la seva residència....	35,000			
	<i>Material</i>				
271	Adquisició d'eines i aparells no previstos en l'acord de Consell Permanent de data 12 de juny de 1918....	38,000			
272	Adquisició, distribució i ús de pedra partida i altres despeses de material.....	999,270		2.220,783'50	
	ARTICLE 3.º				
	Construcció de carreteres, camins i ponts i llur millorament i reparació extraordinària				
273	Quantitat a invertir en l'estudi, projecte, confrontació i informe, construcció i recepció dels camins subven- cionats per l'Estat i adjudicats en virtut del II, III i IV Concursos oberts per aquest:				
	<i>Sumes i segueix</i>			2.754,033'50	12.805,758'29

Núm. Partides		PER CONCEPTES CABALS		PER ARTICLES	PER CAPÍTOLS
		ORDENARIS	EXTRAORDINARIS		
		Pesetes	Pesetes	Pesetes	Pesetes
	<i>Sumes anteriors</i>			2.754,033'50	12.805,758'29
	a) Compromisos contrets per a les obres del II Concurs.....	469,092'91			
	b) Pels augments del pressupost de contracte amb motiu de la revisió de preus unitaris.....	52,000			
	c) Per a les obres del II Concurs que resten per executar dintre del crèdit de l'Estat disponible.....	170,000			
	d) Per a les obres del III Concurs.....	287,000			
	e) Per a les obres del IV Concurs..	495,000	1.473,092'93		
274	Despeses d'estudi, projecte, confrontació i informe, construcció i recepció de les obres de carreteres i ponts interprovincials i intercomarcals i de camins, especialment de pobles incomunicats, declarades preferents o d'urgent construcció:				
	a) Compromisos contrets per a les obres en curs.....	1.000,353'77			
	b) Pels augments de pressupostos de contracte amb motiu de la revisió de preus unitaris.....	115,000			
	c) Per a obres en tràmit, pertanyents al pla de preferents, o que s'hi incloguin.....	360,000			
	d) Per a obres de caràcter preferent, pertanyents als contractes vigents entre l'Estat i les Diputacions o en llurs respectius plans provincials.....	660,000	2.135,353'77		
275	Per a despeses de tota mena relacionades amb obres d'acabament de carreteres i camins i llur millorament, en la construcció de ponts, camins de bast i altres mitjans de comunicació i amb obres de reparació extraordinària i millorament del Servei de Conservació:				
	a) Compromisos contrets per les obres en curs pertanyents a les relacions de preferents.....	103,485'88			
	<i>Sumes i segueix</i>	103,485'88	3.608,446'70	2.754,033'50	12.805,758'29

Núm. Partides		PER CONCEPTES CABALS		PER ARTICLES	PER CAPÍTOLS
		ORDINARIS	EXTRAORDINARIS		
		Pessetes	Pessetes	Pessetes	Pessetes
	<i>Sumes anteriors</i>	25,000			25.958,904'79
	tats; material i instrumental per a aforaments i aparells topogràfics de precisió.....		34,000	59,000	
	ARTICLE 2.º				
	Obres hidràuliques i de sanejament				
280	Per a preparar, subvencionar i construir obres d'establiment o millora de regadius.....		10,000		
281	Per a preparar, subvencionar o construir l'obertura de pous artesianes, galeries i altres treballs d'aflorament d'aigües subterrànies.....		110,000		
282	Per a preparar, subvencionar o construir obres de dessecació de maresmes i terrenys pantanosos; regulització i endegament de rius i de defensa contra les inundacions i, a més, per a l'abastiment d'aigües potables a les poblacions.....		100,000	220,000	279,000
	CAPÍTOL VII				
	FERROCARRILS SECUNDARIS				
	ARTICLE 1.º				
	Secció tècnica				
	<i>Personal</i>				
283	Un Enginyer-director, amb la gratificació de.....	6,000			
284	Dos Enginyers subalterns, a 9,000 pessetes.....	18,000			
285	Dos Tècnics-directors de treballs de les Escoles que la Mancomunitat subvenciona a Can Batlló (encarregats de taller de F. C.), a 7,500 pessetes.....	7,500	7,500		
286	Un Ajudant d'Obres públiques.....		6,500		
287	Un Delineant i projectista.....	3,500			
288	Un Auxiliar segon.....	3,000			
289	Dietes i viatges al personal.....		12,000		
	<i>Sumes i segueix</i>	38,000	26,000		26.237,904'79

Núm. Partides		PER CONCEPTES CABALS		PER ARTICLES	PER CAPÍTOLS
		ORDINARIS	EXTRAORDINARIS		
		Pesetes	Pesetes		
	<i>Sumes anteriors</i>	38,000	26,000		26.237,904'79
	<i>Material</i>				
290	Material tècnic de prova de materials i estructures cines de treballs topogràfics i llibres.....		12,000		
291	Impresos.....	1,500			
	<i>Juntes autònomes</i>				
292	Quatre Secretaris de Junta autònoma per als ferrocarrils que construeix la Mancomunitat, a 2,000 pessetes.	8,000			
293	Subvenció per dietes i viatges de les dites Juntes.....	10,000		95,500	
	ARTICLE 2.º				
	Execució i adquisició de projectes				
294	Per treballs topogràfics i d'estudi de projectes, trapals, assaig de materials, etc.....		30,000		
295	Per la compra i adquisició de drets de projectes executats		50,000	80,000	
	ARTICLE 3.º				
	Construcció de ferrocarrils				
296	Per a les despeses de tota mena que s'ocasioni durant l'exercici per la part que contribueix la Mancomunitat a la construcció de ferrocarrils, dietes al personal de l'Estat per les confrontacions i taxacions i per 100 del pressupost d'execució dels ferrocarrils Reus-Montroig i Tàrrrega-Balaguer.....		180,000	180,000	355,500
	CAPÍTOL VIII				
	TELÈFONS				
	ARTICLE 1.º				
	Personal				
	<i>Personal tècnic</i>				
297	Un Director.....	7,500			
	<i>Sumes i segueix</i>	7,500			26.593.404'79

Núm. Partides		PER CONCEPTES CABALS		PER ARTICLES	PER CAPÍTOLS
		ORDINARIS	EXTRAORDINARIS		
		Pesetes	Pesetes		
	<i>Sumes anteriors</i>	7,500			26.593.404'79
298	Dos Caps d'exploració, a 9,000 pessetes.....	18,000			
299	Gratificació al Sub-director, Cap de Secció.....	1,000			
300	Dietes i viatges del personal tècnic.....	12,000			
	<i>Personal administratiu</i>				
301	Un Oficial comptable.....	5,000			
302	Tres Oficials, a 4,000 pessetes.....	12,000			
303	Tres Auxiliars segons, a 3,000 pessetes.....	9,000			
304	Un Delineant.....	1,500			
305	Un Escrivent.....	2,000			
306	Quatre Escrivents-meritoris (tres Barcelona i un La Ge- riga), a 1,500 pessetes.....	6,000			
307	Per augmentos graduals de sou per raó d'antiguitat.....	6,000			
	<i>Personal de les estacions telefòniques</i>				
308	Tres Caps de grup, a 2,500 pessetes.....	7,500			
309	Per a personal de telefonistes.....	138,000			
310	Repartidors.....	12,960			
311	Un Capatàs encarregat de magatzem i taller.....	4,000			
312	Dos Capatassos, a 3,500 pessetes.....	7,000			
313	Deu Capatassos, a 3,000 pessetes.....	30,000			
314	Un Encarregat de magatzem.....	2,500			
315	Seixanta tres zeladors, a 2,500 pessetes.....	157,500			
316	Vigilància de línies.....	3,275			
317	Despeses de viatge de Capatassos i zeladors.....	24,000		478,735	
318	Augment per a noves construccions.....	12,000			
	ARTICLE 2.º				
	Material				
319	Material d'oficina, petites despeses, impresos, timbres mòbils i imprevistos.....	40,000			
	<i>Sumes i segueix</i>	40,000		478,735	26.593.404'79

Núm. Partides		PER CONCEPTES CABALS		PER ARTICLES	PER CAPÍTOLS
		ORDINARIS	EXTRAORDINARIS		
		Pesetes	Pesetes		
	<i>Sumes anteriors</i>	40,000		478,735	26.593.404'79
320	Impost del Timbre i 10 per 100 a l'Estat del producte de les xarxes de La Garriga, Lleida, Figueres, Priguerdà.....	36,000			
321	Lloguers.....	16,000			
322	Enllumenatge.....	6,000			
323	Retorn de fiances.....	3,000		101,000	
	ARTICLE 3. ^o				
	Renovació i reparació de material				
324	Per renovació i repàs de material.....	150,000		150,000	
	ARTICLE 4. ^o				
	Instauració de línies telefòniques				
325	Per jornals i material per a la instauració de noves línies telefòniques i altres despeses relacionades amb la instauració d'aquest Servei.....		328,100	328,100	1.057,835
	CAPÍTOL IX				
	AGRICULTURA				
	ARTICLE 1. ^o				
	Direcció				
326	Un Director de Serveis tècnics d'Agricultura, que és al mateix temps Cap de Secció.....	4,000		4,000	
	<i>Sumes i segueix</i>			4,000	27.651.239'79

Núm. Partides		PER CONCEPTES CABALS		PER ARTICLES	PER CAPÍTOLS
		ORDINARIS	EXTRAORDINARIS		
		Pessetes	Pessetes		
	<i>Sumes anteriors</i>	145,828	2,000	4,000	27.651,239'79
350	Instal·lació.....		2,000		
	Laboratori de la Secció de Patologia vegetal:				
351	Material de consum.....	2,000			
352	Instal·lació.....		8,000		
353	Calefacció.....	3,000			
354	Imprevistos.....	3,000			
355	Subvenció a l'Ajuntament de Vilafranca del Penedès per l'Estació Enològica.....	7,500			
356	Campanya interregional d'extinció de la llagosta.....	50,000		223,328	
	ARTICLE 3.^a				
	Serveis forestals				
357	Personal dels Serveis forestals.....	6,000			
358	Propaganda forestal.....	3,000			
359	Adquisició de llavors i plantes forestals.....	6,000			
360	Imprevistos del Servei forestal.....	10,000			
361	Lloguer de la casa del carrer del Bisbe, n.º 8.....	3,000		28,000	
	ARTICLE 4.^a				
	Serveis tècnics de Ramaderia				
	<i>Personal</i>				
362	Un Cap de Ramaderia.....	6,000			
363	Un Tècnic del Laboratori de Patologia.....	4,000			
364	Un Tècnic clínic.....	4,000			
365	Un Ajudant.....	3,500			
	<i>Despeses de material i funcionament</i>				
366	Campanyes de divulgació i conferències de Ramaderia i malalties.....	6,000			
367	Publicacions de divulgació.....	4,000			
	<i>Sumes i segueix</i>	27,500		255,328	27.651,239'79

Núm. Partides		PER CONCEPTES CABALS		PER ARTICLES	PER CAPÍTOLS
		ORDINARIS	EXTRAORDINARIS		
		Pesetes	Pesetes	Pesetes	Pesetes
	<i>Sumes anteriors</i>	27,500		255,328	27.651,239'79
368	Treballs d'organització i propaganda de l'Escola Superior de Zootècnia.....	8,000			
369	Material d'un Laboratori ambulant.....	3,000			
	Laboratori de Patologia animal i Bacteriologia:				
370	Material de consum.....	3,000			
371	Animals vius i alimentació.....	3,250			
372	Models d'estables.....		8,000		
373	Per a completar el pagament dels premis dels concursos ja realitzats.....	52,744			
374	Per a premis de nous concursos i pagament de restes de premis de Concursos que es realitzin en l'actual exercici.....	56,745			
375	Funcionament de Concursos : Despeses generals, viatges, cartells, fotografies, honoraris a membres del jurat, inspeccions, etc.....	22,000		184,239	
	ARTICLE 5.^è				
	Institut de Mecànica aplicada				
376	Un Ajudant tècnic.....	3,500			
377	Un Mecànic.....	2,555			
378	Despeses generals, viatges, impresos, etc.....	3,000			
379	Per a l'adquisició de màquines agrícoles i aparells de mesurament.....		6,000	15,055	
	ARTICLE 6.^è				
	Escola Superior d'Agricultura				
380	Import total del pressupost de despeses de l'Escola Superior d'Agricultura. (Anex n.º 19.).....	219,973			
381	Material per als nous laboratoris i per a completar els existents.....		18,000	237,973	
	<i>Sumes i segueix</i>			692,595	27.651,239'79

Núm. Partides		PER CONCEPTES CABALS		PER ARTICLES	PER CAPÍTOLS
		ORDINARIS	EXTRAORDINARIS		
		Pessetes	Pessetes		
	<i>Sumes anteriors</i>			692,595	27.651,239'79
	ARTICLE 7.^è Secretaria general				
382	Un Secretari.....	6,000			
383	Un Oficial.....	4,000			
384	Dos Auxiliars, a 3,500 pessetes.....	7,000			
385	Tres Auxiliars segons, a 3,000 pessetes.....	9,000			
386	Material de Secretaria i d'oficines, impresos, despeses de correu, etc.....	8,500		34,500	
	ARTICLE 8.^è Construcció i habilitació de nous locals				
387	Obres de prolongació del cos actual de l'edifici general del Departament d'Agricultura.....		175,000	175,000	
	ARTICLE 9.^è Escola Superior de Zootècnia				
388	Per a l'adquisició de bestiar.....	20,000		20,000	
	ARTICLE 10.^è Finca del Departament d'Agricultura				
389	Habilitació de l'edifici de la finca en Escola i obres per a començar el pensionat.....		40,000		
390	Despeses d'explotació de la finca.....	15,000			
391	Maquinària i instruments d'explotació de la finca.....	8,000		63,000	985,095
	<i>Suma i segueix</i>				28.636,334'79

Núm. Partides		PER CONCEPTES CABALS		PER ARTICLES	PER CAPÍTOLS
		ORDINARIS	EXTRAORDINARIS		
		Pesetes	Pesetes		
	<i>Sumes anteriors</i>			4.239,030'34	28.636,334'79
	ARTICLE 5.^e				
	Jubilacions i pensions				
408	Pensió a la Sra. Vidua i fills de l'Excm. Sr. N'Enric Prat de la Riba.....	15,000			
409	Jubilacions i pensions.....	95,000			
410	Jubilacions als capatassos i peons.....	41,000		151,000	
	ARTICLE 6.^e				
	Recaptació del Contingent				
411	Per a despeses de recaptació del Contingent.....	70,000		70,000	
	ARTICLE 7.^e				
	Subvencions				
412	Subvenció a les Oficines dels Sometents de Catalunya.....	3,800			
413	Subvenció als Voluntaris catalans supervivents de la Guerra de Cuba de l'any 1869.....	100			
414	Subvenció a la Caixa de Pensions dels Funcionaris de la Mancomunitat i Diputació de Barcelona:				
415	Ròssec any 1922-23.....	28,000			
416	Ròssec any 1923-24.....	53,000		84,000	
	ARTICLE 8.^e				
	Reintegraments				
417	A la Diputació de Barcelona en compensació del Contingent.....	1.374,350			
	<i>Sumes i segueix</i>	1.374,350		4.544,930'34	28.636,334'79

Núm. Partides		PER CONCEPTES CABALS		PER ARTICLES	PER CAPÍTOLS
		ORDINARIS	EXTRAORDINARIS		
		Pesetes	Pesetes		
	<i>Sumes anteriors</i>	1,374,350		4,544,930'34	28,636,334'79
418	A la Diputació de Girona en compensació del Contingent.....	329,746'48			
419	A la Diputació de Lleida en compensació del Contingent.....	392,562'71			
420	A la Diputació de Tarragona en compensació del Contingent.....	301,235'36		2,397,894'55	
	ARTICLE 9.º				
	Caixa de Crèdit Comunal				
421	Per a pagament d'interessos al 4'50 per 100 dels títols de l'Emprèstit especial de la Caixa que tingui en circulació durant l'any.....	400,000		400,000	
	ARTICLE 10				
	Imprevistos				
422	Per a despeses d'aquesta mena.....	109,400		109,400	
	ARTICLE 11				
	Altres despeses				
423	Retorn de pagaments indeguts.....	7,876'74			
424	Al Secretari del Comitè executiu de la Junta gestora del ferrocarril Noguera-Pallaresa.....	250			
425	Segur edifici Palau de la Generalitat.....	3,413'45			
426	Per la Mutualitat dels Secretaris dels Ajuntaments de Catalunya.....	40,000			
427	Per al Monument a Mn. Jacint Verdaguer.....		60,584'18		
428	Per adquirir la casa i terrenys annexos, lindant amb la finca «Torre dels Frares».....		27,500	139,624'37	7,591,849'26
	<i>Suma total de DESPESES</i>				36,228,184'05

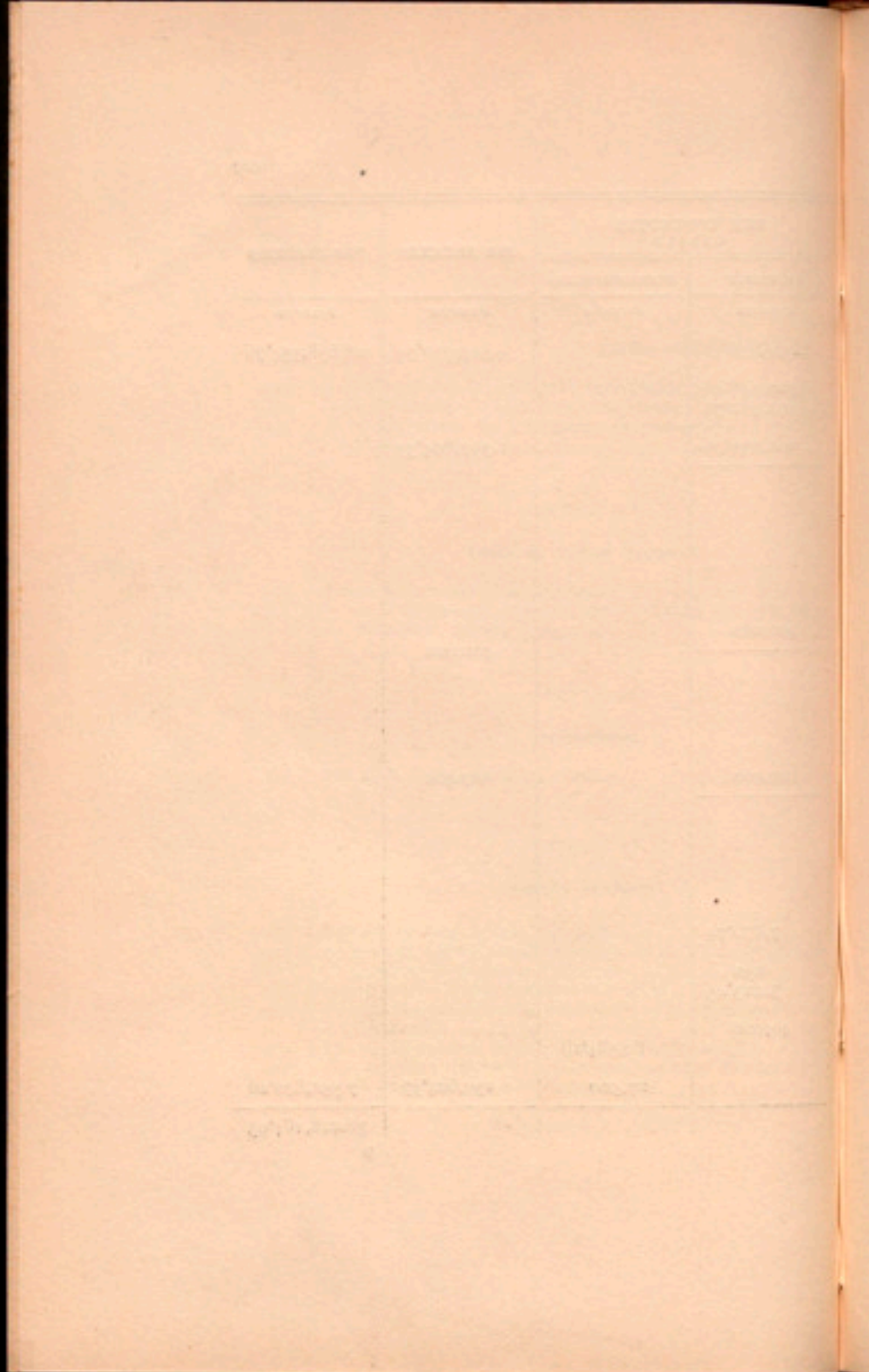

ANEXOS

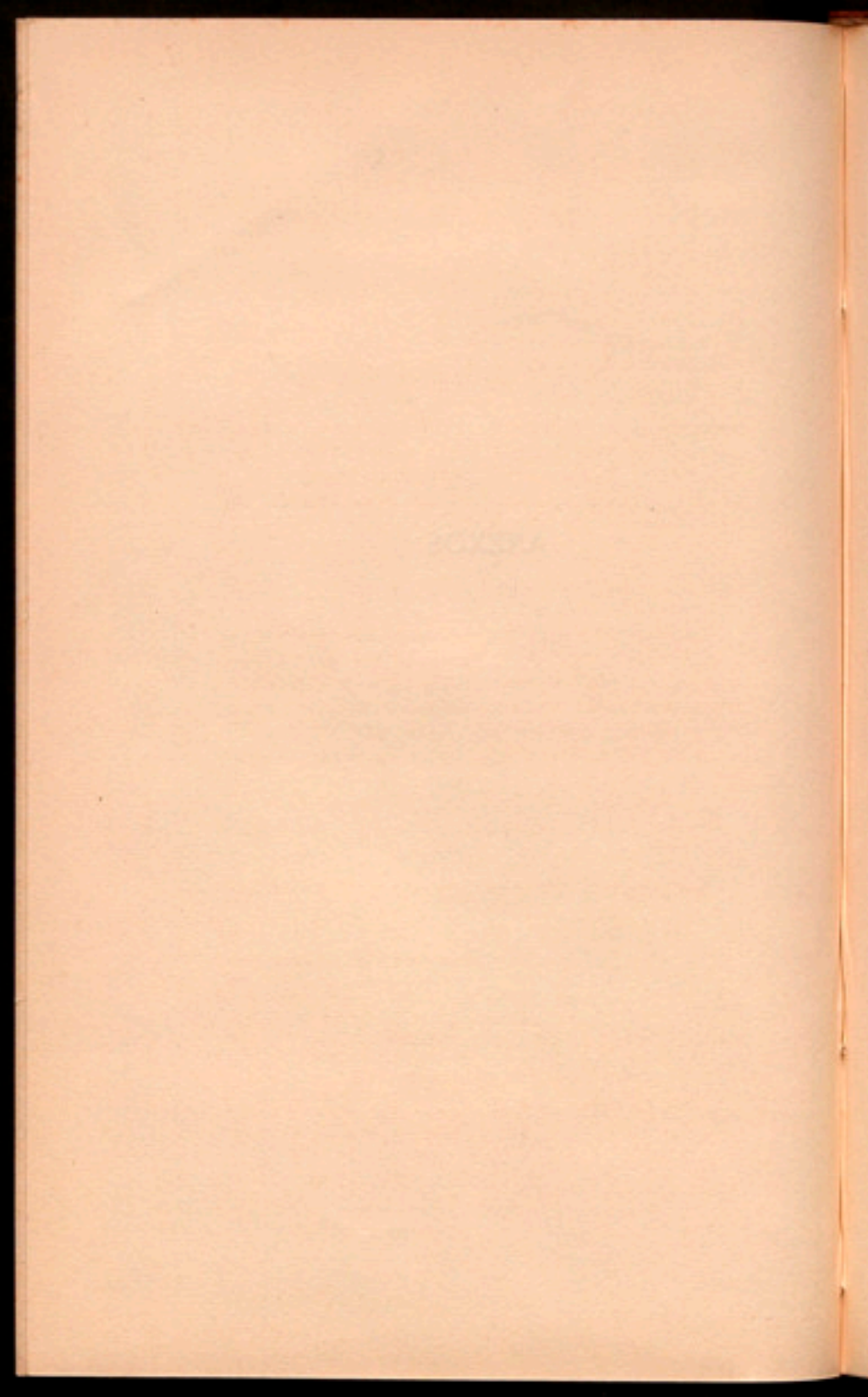

ANEX NÚM. 1

ARRITRIS SOBRE LA CIRCULACIÓ DE CAMIONS, ÒMNIBUS,
AUTOMÒBILS, VOITURETTES, CYCLE-CARS, SIDE-CARS, MO-
TOCICLES I CARROS PER CARRETERES PROVINCIALS I
CAMINS VEÏNALS A CÀRREC DE LA MANCOMUNITAT DE
CATALUNYA

I

La lliure circulació per carreteres provincials i ca-
mins veïnals a càrrec de la Mancomunitat, dels camions,
òmnibus, automòbils, voiturettes, cycle-cars, side-cars,
motocicles i carros de motor animal, pertanyents a per-
sones veïnes o domiciliades a Catalunya, ve condicio-
nada per l'adquisició d'una patent anual de circulació
que s'expedirà per la Mancomunitat de Catalunya.

II

Les patents de circulació s'expediran de conformitat
a la següent tarifa:

1.ª grup. Camions.....	a)	Que passin de 2 tones	
		i $\frac{1}{2}$	900
	Els altres camions d'a- quest tipus, del mateix propietari.....		500
	b)	De tons i $\frac{1}{2}$, sense arri- bar a 2 i $\frac{1}{2}$	600
Pels altres camions d'a- quest tipus, del mateix propietari.....		350	

		(c)	Que no arribin a tona i	
			$\frac{1}{2}$	200
1.ª grup.	{ Camions.....		Els altres camions d'aquest tipus, del mateix propietari.....	100
	{ Omnibus.....		Tarifa única.....	500
			Els altres omnibus d'un mateix propietari....	300
			Tarifa única.....	200
2.ª grup.	{ Automòbils...		Els altres que tingui el mateix propietari....	75
	{ Autos-taxis....		Tarifa única de.....	75
	{ Voiturettes.....		Tarifa única de.....	75
	{ Cycle-cars.....		Tarifa única de.....	30
	{ Side-cars.....		Tarifa única de.....	20
	{ Motocicles.....		Tarifa única de.....	15
3.ª grup.	{ Carros motor animal de dues rodes		Amb amplada llanta de la roda menor de 10 centímetres.....	80
	{ Id. quatre rodes.....		Id. major 10 centímetres	20
			Tarifa única de.....	40
			<i>Observació.</i> — Per a venir subjectes a aquesta patent els carros de motor animal cal que circulin almenys dotze dies durant tres mesos per un mateix camí o grup de camins mancomunals.	

III

Es considerarà com a camió tot automòbil o locomòbil de transport de mercaderies.

Les voiturettes no podran excedir de 600 qgs., ni el nombre de seients fixos podrà ésser major de dos, ni el cilindratge de 1,350 c. c.

Es considerarà com a cycle-cars tot cotxe mogut per motor de benzina, de dos seients fixos, transmissió per corretja, el pes del qual, equipat, no excedeixi de 400 qgs., ni el cilindre de 1,100 c. c. Si aquest és superior, així com el pes, es considerarà el cotxe, als efectes de l'arbitri, com a voiturette.

Sols hauran de proveir-se de patent els carros de motor animal destinats normalment a la indústria del transport i els dedicats a un servei extraordinari durable. Per tant, vénen obligats al pagament de la patent per a la lliure circulació en les vies mancomunals els vehicles de les Agències de transport, els de recaders i altres similars, els carros que transportin normalment els productes de les fàbriques, mines, pedreres, boscos o altres indústries, exceptuant-se els nomenats *carros de pagès* que transporten productes de la finca pròpia o adobs destinats a aquesta.

IV

Les patents de circulació seran solament prorratejables la primera vegada d'expedir-se. El prorrateig es farà de conformitat amb el temps transcorregut de l'exercici econòmic en lliurar-se les patents.

V

Per als motocicles, side-cars i cotxes dels estrangers o nacionals no residents a Catalunya, es facilitaran permisos gratuïts de lliure circulació, vàlids sols per un mes.

No es podran concedir més de tres permisos de forasters, anualment, a una mateixa persona.

VI

El termini de cobrament voluntari serà fixat pel Consell Permanent.

La circulació de vehicles per les carreteres a càrrec de la Mancomunitat sense haver-se proveït de la respectiva patent passat aquell termini, determinarà la im-

sició del doble de la quota que ordinàriament els corresponia, i perdran el dret a les rebaixes o bonificacions previstes en la tarifa. Aquesta doble quota serà elevada al triple si no es fa efectiu l'import dins dels vuit dies feiners següents al de la comunicació notificant el deure de pagament. L'import del deute donat aquest cas, es farà efectiu per la via d'apremi.

VII

Els propietaris de voiturettes vindran obligats a pagar doble quota de la que ordinàriament els corresponia quan eludeixin o intentin eludir la tarifa que els correspongui en la categoria que estableix la base III.

VIII

A aquells qui, amb l'objecte de defraudació de l'arbitri, utilitzin números falsos o que no corresponguin al respectiu vehicle, els serà imposada la quota ordinària i una multa equivalent a quatre vegades l'import de la quota íntegra, perdent tota classe de dret a les bonificacions i prerrogatives previstes en les bases precedents.

IX

El Consell Permanent podrà concertar o arrendar aquest servei.

X

S'autoritza al Consell Permanent perquè, si ho estima convenient, pugui reduir en el 50 per 100 la tarifa dels automòbils corresponents a metges, procuradors i tots els altres professionals que visquin en pobles que no siguin capitals de província ni tinguin més de 10,000 habitants.

ANEX NÚM. 2

ARBITRIS SOBRE ESTABLIMENT DE SERVEIS I SERVITUDS
EN CARRETERES I CAMINS VEÏNALS A CÀRREC DE LA
MANCOMUNITAT

Classificació per zones

*Classificació per zones, als efectes dels permisos detallats
en els conceptes següents, exceptuant els XVI i XXX*

La zona 1.^a comprendrà el terme municipal de Barcelona.

La zona 2.^a, els termes municipals que excedeixin de 10,000 habitants.

La zona 3.^a, els termes municipals que excedeixin de 2,000 habitants i en tinguin menys de 10,001.

La zona 4.^a, tots els altres termes municipals.

*Classificació per zones, als efectes dels permisos
corresponents als conceptes XVI i XXX*

1.^a zona. — La ciutat de Barcelona i 30 qm. al seu voltant, comptats des de l'extrem del seu límit municipal per carretera, en distància més curta.

2.^a zona. — Les ciutats de Tarragona, Lleida i Girona i 30 qm. al voltant de llurs termes municipals, comptat en la mateixa forma.

3.^a zona. — La resta del territori de Catalunya no comprès en les anteriors demarcacions.

Primera part

Permisos per a edificacions i obres

I. — Per la construcció d'escorredors i passos sobre cuneta i de passos en terraplè per

Pesetes

a carruatges, de 3 metres d'ample; per cada permís:

En la zona de 1. ^a classe.....	50
En les zones de 2. ^a classe.....	25
En les zones de 3. ^a classe.....	12'50
En les zones de 4. ^a classe.....	8'35

a) Per cada metre lineal d'ampliació dels expressats passos i dels existents, s'abonarà la cinquena part del que correspon a la tarifa de les respectives zones.

b) Per cada permís de pas provisional sobre cuneta o terraplè, que caducarà als sis mesos de concedit, s'abonarà la tercera part del que correspon a la tarifa anterior de les respectives zones.

La Mancomunitat declararà exceptuats del pagament dels drets de permís establerts en les anteriors tarifes els propietaris que hagin cedit gratuïtament, sense cap condició especial, els terrenys per a la construcció de la carretera o camí.

II. — Per la construcció i ampliació d'edificis afrontant amb carreteres i camins mancomunals; per metre lineal de façana de nova construcció sobre el camí o carretera:

En la zona de 1. ^a classe.....	20
En les zones de 2. ^a classe.....	10
En les zones de 3. ^a classe.....	5
En les zones de 4. ^a classe.....	3'50

Quan l'obra tingui un pis o pisos sobre la planta baixa, es pagarà, de més, per cada metre superficial de façana de nova cons-

Pessetes

trucció, donant a la carretera, sobre planta baixa:

En les zones de 1. ^a i 2. ^a classe.....	0'50
En les zones de 3. ^a i 4. ^a classe.....	0'25

III. — Per la reparació dels edificis compresos en el concepte II i per realització d'altres obres que afectin llur exterior, dins la zona de servitud reglamentària*; per cada permís:

En la zona de 1. ^a classe.....	40
En les zones de 2. ^a classe.....	20
En les zones de 3. ^a classe.....	10
En les zones de 4. ^a classe.....	7

Quan les obres de reparació o reforma arribin a la sobreplanta baixa, es pagarà, de més, per cada metre superficial de façana donant a la carretera, sobre la dita planta baixa, afectat per la reforma o reparació:

En les zones de 1. ^a i 2. ^a classe.....	0'20
En les zones de 3. ^a i 4. ^a classe.....	0'10

c) Si les obres de referència consisteixen únicament a enluir o emblanquinar la façana, s'abonarà la meitat dels arbitris assenyalats anteriorment.

IV. — Per la construcció i ampliació d'edificis, la façana dels quals no afronta directa-

* La zona de servitud reglamentària arriba, per cada banda de la carretera o camí, fins a 25 metres, a comptar de les respectives arestes exteriors de l'explanació de la via.

Pessetes

ment amb la via mancomunat; per cada metre superficial de terreny, dintre la zona de servitud, ocupat per la planta baixa de nova construcció:

En la zona de 1. ^a classe.....	0'50
En les zones de 2. ^a classe.....	0'25
En les zones de 3. ^a classe.....	0'15
En les zones de 4. ^a classe.....	0'10

Quan l'obra tingui un pis o pisos sobre la planta baixa, es pagarà, de més, per metre superficial ocupat per cada planta de pis de nova construcció:

En les zones de 1. ^a i 2. ^a classe.....	0'05
En les zones de 3. ^a i 4. ^a classe.....	0'025

V. — Per la reparació d'edificis compresos en el concepte IV i per realització d'altres obres que afectin llur exterior, dins la zona de servitud reglamentària, per cada permís:

En la zona de 1. ^a classe.....	20
En les zones de 2. ^a classe.....	10
En les zones de 3. ^a classe.....	5
En les zones de 4. ^a classe.....	3'50

d) Si les obres de referència consisteixen únicament a enluir o emblanquinar la façana, s'abonaran la meitat dels arbitris assenyalats anteriorment.

VI. — Per la construcció de murs de contenció i de sosteniment i de tanques definitives de ferro, pedra, maó o altres materials de classe anàloga o superior, en terrenys afrontants amb

Pessetes

carreteres o camins; per cada metre lineal de clos:

En la zona de 1. ^a classe.....	4
En les zones de 2. ^a classe.....	2
En les zones de 3. ^a classe.....	1
En les zones de 4. ^a classe.....	0'60

VII. — Per la construcció o emplaçament de tanques provisionals i de precaució en els dits terrenys, així com per la construcció o instal·lació definitiva d'altres materials de classe inferior, com tàpia, filferro amb punxes (arç artificial) o altres elements anàlegs amb pals espaiats; per metre lineal de tanca:

En la zona de 1. ^a classe.....	2
En les zones de 2. ^a classe.....	1
En les zones de 3. ^a classe.....	0'50
En les zones de 4. ^a classe.....	0'30

VIII. — Pel permís (a precari i condicional) per a ocupar els passeigs i voreres de les carreteres i camins, o la zona d'urbanització de les pròpies vies, amb la instal·lació de taules, cadires, llocs de venda o begudes; per metre quadrat que s'ocupi durant un trimestre:

En la zona de 1. ^a classe.....	12
En les zones de 2. ^a classe.....	6
En les zones de 3. ^a i 4. ^a classe.....	3

IX. — Pel permís (a precari i condicional, que caducarà en tot cas en finalitzar l'exercici econòmic) per a l'establiment de parades fixes de vehicles, en lloc a propòsit de les zones d'ur-

banització de les vies mancomunals; per cada vehicle, tant els de motor mecànic com els de motor animal, i per cada lloc de parada fixa :

En la zona de 1.^a classe, *el 15 per 100 de l'import de la patent anual que correspongui.*

En les zones de 2.^a classe, *el 10 per 100 del susdit import.*

En les zones de 3.^a i 4.^a classe, *el 5 per 100 del referit import.*

Per a l'aplicació i percepció d'aquest arbitri s'assimilaran els cotxes i tartanes per al transport de passatgers, als vehicles de motor mecànic definits en el tercer grup de l'anex n.º 1, concepte II del vigent Pressupost.

X. — Pel permís per a talar boscos o arbredes situats dintre la zona d'urbanització o servitud de les vies mancomunals; per cada 50 metres lineals de bosc, comptats paral·lelament al camí:

En la zona de 1. ^a classe.....	30
En les zones de 2. ^a classe.....	15
En les zones de 3. ^a i 4. ^a classe.....	10

XI. — Pel permís d'explotació, que caducarà a l'any de concedit, de pedreres de totes classes i mesures per a l'extracció dintre d'aquell termini d'un volum de material superior a 500 metres cúbics i inferior a 1,000 m³ i d'obertura de pous dintre les zones de servitud de la via:

En la zona de 1. ^a classe.....	75
En les zones de 2. ^a classe.....	40
En les zones de 3. ^a i 4. ^a classe.....	25

Pessetes

- e) Si el volum del susdit material que s'ha d'extreure en el termini d'un any és inferior a 500 m³, es pagarà pel permís la meitat del que correspon segons l'anterior tarifa, a les respectives zones, i el doble de dita tarifa cas d'ésser superior a 1,000 m³ el volum a extreure anualment.

XII. — Per cada permís, l'objecte del qual no estigui comprès en els conceptes precedents; a excepció de la construcció i arranjament de voreres i baixades d'aigües, en la línia de façana:

En la zona de 1. ^a classe.....	20
En les zones de 2. ^a classe.....	10
En les zones de 3. ^a classe.....	5
En les zones de 4. ^a classe.....	3'50

Segona part

Permisos per a instal·lacions i canalitzacions

XIII. — Per l'obertura de valls en carreteres o camins mancomunals, o en la zona d'urbanització de les mateixes vies, per a noves instal·lacions de canonades o conduccions d'aigua o gas o altres serveis; per cada metre lineal de vall:

En la zona de 1. ^a classe.....	12
En les zones de 2. ^a classe.....	6
En les zones de 3. ^a i 4. ^a classe.....	3

- f) Quan l'obertura del vall sigui per a la reparació de conduccions o de canonades o

per a la substitució d'altres d'igual classe, la instal·lació i servitud de les quals estigui ja autoritzada, s'abonarà per metre lineal la meitat que indica la tarifa de les respectives zones.

- g) S'abonarà igualment la meitat del que correspon a les respectives zones segons la tarifa anterior, per metre lineal d'instal·lació per a l'establiment de la qual s'utilitzin obres de fàbrica, metàl·liques o mixtes de les mateixes vies.
- h) S'abonarà igualment la meitat del que correspon a les respectives zones segons la tarifa anterior, per metre lineal d'instal·lació, quan no sigui precis efectuar l'establiment d'aquesta sobre l'explanació del camí o zona d'urbanització, a cel obert.

Si la instal·lació, per ésser transversal al camí, no es troba agreujada amb cànon, pagarà per permís el doble dels drets de tarifa assenyalats.

XIV. — Per l'obertura de valls en les mateixes vies i en llur zona d'urbanització, per a la instal·lació de conduccions d'energia elèctrica subterrànies; per metre lineal de vall:

En la zona de 1. ^a classe.....	6
En les zones de 2. ^a classe.....	3
En les zones de 3. ^a i 4. ^a classe.....	1'50

- i) Quan l'obertura del vall sigui per reparació de conduccions d'energia o per a la substitució d'altres d'igual classe, la instal·lació i servitud de les quals estigui ja autoritzada, s'abonarà per metre lineal la meitat que indica la tarifa de les respectives zones.

Pessetes

f) S'abonarà igualment la meitat del que correspon a les respectives zones segons la tarifa anterior, per metre lineal d'instal·lació, en els casos següents:

- 1.ª Quan per a l'establiment de la conducció s'utilitzin obres de fàbrica, metàl·liques o mixtes de les mateixes vies.
- 2.ª Quan no sigui precís efectuar l'establiment de la conducció sobre l'explanació del camí o zona d'urbanització, a cel obert.

Si la instal·lació, per ésser transversal al camí, no es troba agreujada amb cànon, pagarà pel permís el doble dels drets de tarifa assenyalats.

XV. — Per l'obertura de valls i ocupació del subsòl en galeria o capacitat coberta en les mateixes vies i instal·lació de caixes de distribució d'energia elèctrica, altres aparells, canonades i conduccions de totes classes, en llur zona d'urbanització; per metre de la caixa:

En les zones de 1.ª i 2.ª classe.....	100
En les zones de 3.ª i 4.ª classe.....	50

XVI. — Per la instal·lació d'aparells distribuïdors de gasolina i greixos, per metre quadrat de la superfície ocupada dins la zona d'urbanització:

En la zona 1.ª.....	100
En la zona 2.ª.....	75
En la zona 3.ª.....	50

En cas de superposició de zones, prevaldran les de categoria superior.

Pessetes

La instal·lació dins la zona de servitud devengarà la meitat dels drets.

XVII. — Per cada prova en vall obert per a determinar la situació d'avaries en les conduccions del subsòl de carreteres i camins:

En les zones de 1. ^a i 2. ^a classe.....	10
En les zones de 3. ^a i 4. ^a classe.....	5

XVIII. — Per la instal·lació en les carreteres i camins, o en llur zona d'urbanització, de vies ferrades que no siguin declarades d'utilitat pública; per cada metre lineal de via ferrada:

En la zona de 1. ^a classe.....	5
En les zones de 2. ^a classe.....	2'50
En les zones de 3. ^a classe.....	1'25
En les zones de 4. ^a classe.....	0'85

k) Per cada permís d'instal·lació, amb caràcter provisional, de les referides vies ferrades, que caducarà als sis mesos de concedit, s'abonarà la meitat del que correspon, segons tarifa anterior a les respectives zones.

Si la instal·lació, per ésser transversal el camí, no es troba agreujada amb cànon, pagarà pel permís el doble dels drets de tarifa assenyalats.

XIX. — Per cada pal, caixa o aparell que es col·loqui en carreteres o camins mancomunals dins de llur zona d'urbanització, amb destinació a l'estesa aèria de conduccions d'energia elèctrica, ocupant una superfície menor de 1 metre quadrat:

	Pessetes
En la zona de 1. ^a classe.....	70
En les zones de 2. ^a classe.....	35
En les zones de 3. ^a i 4. ^a classe.....	15

Quan s'ocupi una superfície major de 1 metre, s'abonarà a proporció de la que s'ocupi.

XX. — Per cada pal, caixa o aparell que es col·loqui fora la zona d'urbanització de les dites vies, però dins la zona de servitud reglamentària, amb destinació a l'estesa de conduccions d'energia elèctrica, ocupant una superfície menor de 1 metre quadrat:

En la zona de 1. ^a classe.....	30
En les zones de 2. ^a classe.....	15
En les zones de 3. ^a i 4. ^a classe.....	7

Quan s'ocupi una superfície major de 1 metre s'abonarà a proporció de la que s'ocupi.

XXI. — Per cada indicador d'anuncis que es col·loqui a menor distància de 6 metres i a major de 3 de l'aresta de la carretera; per cada permís, que caducarà a l'any de concedit:

En la zona 1. ^a classe.....	20
En les zones de 2. ^a classe.....	16
En les zones de 3. ^a i 4. ^a classe.....	10

XXII. — Per cada indicador d'anuncis que es col·loqui dins la zona de servitud reglamentària, però a major distància de 6 metres de l'aresta de la via; per cada permís:

En la zona de 1. ^a classe.....	10
---	----

	Pessetes
En les zones de 2. ^a classe.....	8
En les zones de 3. ^a i 4. ^a classe.....	5

XXIII. — Per a les instal·lacions telefòniques i telegràfiques particulars l'arbitri del permís serà la meitat del fixat per a les anàlogues elèctriques, en les corresponents tarifes anteriors.

Tercera part

Cànon anual per servituds i serveis establerts en carreteres i camins mancomunals

XXIV. — Per la servitud de passos per a carruatges sobre cuneta o en terraplè, establerts des de 1916 o que s'estableixin d'aquí endavant; per cada pas.....

3

Per la redempció dels cànon corresponent a cada pas.....

80

La Mancomunitat declararà exceptuats del pagament d'aquest cànon els que hagin cedit gratuïtament, sense cap condició especial, els terrenys per a la construcció de la carretera o camí.

XXV. — Per l'ocupació del subsòl de les carreteres i camins amb cables elèctrics, o amb canonades per a aigua o gas, instal·lats en sentit longitudinal del camí; per cada metre lineal de canonada:

En la zona de 1. ^a classe.....	0'40
En les zones de 2. ^a classe.....	0'20
En les zones de 3. ^a i 4. ^a classe.....	0'10

Pessetes

XXVI. — Per l'ocupació del subsòl en galeries o capacitat coberta o per instal·lació aèria de les caixes de distribució d'energia elèctrica; per cada metre quadrat de superfície ocupada:

En les zones de 1. ^a i 2. ^a classe.....	20
En les zones de 3. ^a i 4. ^a classe.....	10

XXVII. — Per a les línies telefòniques o telegràfiques particulars l'import del cànon anual serà la meitat del fixat per a les anàlogues elèctriques, en les corresponents tarifes anteriors.

XXVIII. — Per l'estesa de cables elèctrics aeris per sobre les carreteres i camins dins la zona d'urbanització, a saber:

Els destinats exclusivament a enlluminatge:

En les zones de 1. ^a i 2. ^a classe.....	0'10
En les zones de 3. ^a i 4. ^a classe.....	0'05

Els altres; per metre lineal:

En les zones de 1. ^a i 2. ^a classe.....	0'20
En les zones de 3. ^a i 4. ^a classe.....	0'10

Quan la tensió de la línia excedeixi de 10,000 volts; per cada metre lineal:

En les zones de 1. ^a i 2. ^a classe.....	0'40
En les zones de 3. ^a i 4. ^a classe.....	0'20

Pesetes

XXIX. — Per estesa de línies telefòniques o telegràfiques particulars per sobre les carreteres o camins dins la zona d'urbanització; per cada metre lineal:

En les zones de 1. ^a i 2. ^a classe.....	0'05
En les zones de 3. ^a i 4. ^a classe.....	0'025

XXX. — Per la instal·lació d'aparells distribuïdors de gasolina i greixos, per metre quadrat dins la zona d'urbanització:

En la zona 1. ^a	70
En la zona 2. ^a	50
En la zona 3. ^a	30

En el cas de superposició de zones, prevaldran les de categoria superior.

A més, es satisfarà un cèntim i mig per cada litre de gasolina subministrat pels aparells concedits.

XXXI. — Els tramvies establerts o que s'estableixin en carreteres o camins mancomunals satisfaran, en concepte de cànon anual per l'estesa de llurs línies; per cada metre lineal de via en sentit longitudinal de la carretera o camí:

En la zona de 1. ^a classe.....	1
En les zones de 2. ^a classe.....	0'75
En les zones de 3. ^a i 4. ^a classe.....	0'50

Aquest cànon es reduirà a la meitat durant els cinc anys primers d'establert el tramvia. En aquest cànon va compresa l'estesa de la

Pessetes

Linia elèctrica aèria o subterrània destinada a subministrar la força.

XXXII.— Les vies ferrades establertes o que s'estableixin en carreteres i camins per a serveis agrícoles, de mines, boscos, pedres, etc., satisfaran, en concepte de cànon anual per l'estesa de llurs línies; per cada metre lineal de via en sentit longitudinal de la carretera o camí:

En la zona de 1. ^a classe.....	0'60
En les zones de 2. ^a classe.....	0'45
En les zones de 3. ^a i 4. ^a classe.....	0'30

En aquest cànon va compresa l'estesa de la línia elèctrica aèria o subterrània destinada a subministrar la força.

Seràn redimibles totes les classes de cànon anual establerts en les presents tarifes, i es capitalitzarà d'antuvi en atorgar-se el permís, als efectes de la seva redempció forçosa, el cànon l'import del qual resulti inferior a 3 pessetes, de conformitat amb l'escala que segueix:

Import del cànon anual per cada servitud	Tant per 100 que s'aplicarà per a la capitalització	Import mínim del capital de redempció
Fins a 3 pessetes.....	3'75.....	
De més de 3 ptes. fins a 10...	4	80 ptes.
» » » 10 » » » 25...	4'50.....	250 »
» » » 25 » » » 50...	5	556 »
» » » 50 pessetes.....	6	1,000 »

La redempció dels cànon corresponents a permisos autoritzats abans del dia 31 de desembre de 1918, serà

voluntària. La dels autoritzats amb posterioritat serà voluntària mentre els interessats paguin la quota dintre l'any corrent, i forçosa per als que el dia 31 de desembre no l'hagin satisfeta.

Les excepcions del pagament d'arbitris a favor dels Ajuntaments, així com llur substitució per la prestació de serveis relacionats amb la conservació de les vies mancomunals, es regiran pel que té acordat l'Assemblea en les seves cinquena i setena reunions.

La realització de tota mena d'obres subjectes a imposició per aquest concepte de serveis o servituds sense haver-se fet prèviament efectiu l'arbitri segons tarifes, serà castigada amb multa del triple del valor de l'arbitri que reglamentàriament havien de fer.

Resta autoritzat el Consell per adjudicar, amb caràcter exclusiu, a una empresa o particular, la instal·lació dels aparells distribuïdors de gasolina i greixos i l'administració del dit arbitri, separadament, o en conjunt, mitjançant concurs o en la forma que estimi més oportuna, pel preu alçat que judici convenient.

ANEX NÚM. 3

ARBITRIS

SEGELL DE LA MANCOMUNITAT

<u>Partida</u>	<u>Un segell</u> <u>Pessetes</u>
1 En els resguards de constitució i substitució de dipòsits definitius que es consignen a la Caixa de la Mancomunitat...	3
2 En els resguards de dipòsits provisionals per a pendre part en les subhastes o concursos:	
Fins a 500 pessetes.....	3
De 500'01 a 5,000 pessetes.....	5
De més de 5,000 pessetes.....	10
3 En tots els permisos d'obres, segons la quantitat de l'arbitri:	
De 5 a 10 pessetes.....	0'50
De 10'01 a 20 pessetes.....	1
De més de 20 pessetes.....	2
4 En les patents de circulació de totes classes de vehicles.....	1
5 En totes les certificacions d'obres que es realitzin per subhastes i comptes de les que es realitzin mitjançant contracta a preu fet.....	2
6 En les liquidacions d'obres que es realitzin per subhastes o mitjançant contracta o preu fet.....	5
7 En els butlletins d'anàlisis practicats en els laboratoris instal·lats en els centres dependents de la Mancomunitat.....	0'50

Partida	Un segell Pessetes
8 En totes les sol·licituds de matrícula i d'examen que es presentin en les Escoles de la Mancomunitat.....	3
9 En els títols certificats d'estudis complets que siguin expedits per les dites Escoles.	25
10 En els títols que siguin expedits per l'Escola del Treball.....	10
11 En els títols que siguin expedits per l'Escola Professional per a la Dona.....	5
12 En totes les sol·licituds i certificats no compreses en els altres conceptes d'aquesta tarifa, que es presentin a les Oficines de la Mancomunitat, Secretaries de les Escoles del Treball, Professional per a la Dona, Superior dels Bells Oficis, i en les de totes les altres que fundí o sostingui la Mancomunitat.....	1
13 En els contractes d'abonament al Servei telefònic.....	1
14 En les factures de pagament dels interessos de l'Emprèstit. S'exceptuen les inferiors de 25 pessetes.....	0'10
15 En els resguards dels dipòsits d'efectes en custòdia.....	2
16 En els lliuraments per als pagaments que es realitzin per la Caixa de la Mancomunitat:	
De 50 a 500 pessetes.....	0'10
De 500'01 a 1,000 pessetes.....	0'50
De 1,000'01 a 5,000 pessetes.....	2
De 5,000'01 en endavant.....	5
Les altres fraccions de 5,000 en 5,000 pessetes per cada una.....	5

ANEX NÚM. 4

CASA DE CARITAT DE BARCELONA

PRESSUPOST ORDINARI D'INGRESSOS I DESPESES

Any econòmic de 1923-24

PRESSUPOST D'INGRESSOS

Capítol I

Finques i rendes pròpies

<u>Partida</u>	<u>Pessetes</u>
1 Censos i productes de finques.....	9,073'80
2 Interessos d'inscripcions nominatives : Deute perpetu al 4 per 100:	
Interessos d'una inscripció transferible n.º 71, de valor nominal 3,500 ptes.; veciments : 1.º d'abril, 1.º de juliol i 1.º d'octubre de 1923 i 1.º de gener de 1924.....	140
<i>Sumes i segueix.</i>	9,073'80

Partida		Pessetes
<i>Sumes anteriors.</i>	140	9,073'80
Interessos d'una altra inscripció, no transferible, n.º 1,288, de valor nominal 114.435'58 ptes.; venciments : 1.º d'abril, 1.º de juliol i 1.º d'octubre de 1923 i 1.º de gener de 1924	4.577'42	4.717'42
3 Interessos de valors al portador.....	9,050	22,841'22

Capítol II

Arbitris i manufactures

4 Arbitris.....	521,564'84	
5 Cotxes funeraris.....	538,000	
6 Impremta.....	375,000	
7 Tallers.....	15,000	1.449,564'84

Capítol III

Ingressos extraordinaris

8 Donatius i almoines.....	450,000	
9 Herències i llegats.....	150,000	600,000
<i>Suma i segueix.....</i>		2.072,406'06

<u>Partida</u>		<u>Pessetes</u>
	<i>Suma anterior</i>	2.072,406'06

Capítol IV

Ingressos eventuais

10	Estades.....	375,000	
11	Venda d'efectes.....	14,753'63	
12	Reintegraments.....	1,000	390,753'63
	Total d'Ingressos	2.463,159'69	

PRESSUPOST DE DESPESES

Capítol I

Administració

1	Empleats.....	86,340	
2	Oficines.....	5,000	
3	Serveis generals.....	76,040	167,380

Capítol II

Personal facultatiu

4	Metges.....	16,930	
5	Farmacèutics.....	2,500	
6	Practicants.....	37,140	56,570

Capítol III

Culte i clerecia

7	Capellans.....	8,700	
8	Culte.....	23,700	32,400

Suma i següent..... 256,350

<u>Partida</u>	<u>Pessetes</u>
<i>Suma anterior</i>	256,350

Capítol IV

Queviures, utensilis i combustible

9 Aliments.....	473,475	
10 Manutencions.....	129,960	
11 Infermeries.....	28,500	
12 Fleca.....	163,200	
13 Utensilis.....	3,500	
14 Combustible.....	45,000	843,635

Capítol V

Farmàcia

16 Medicaments.....	9,850	
17 Material sanitari.....	750	10,600

Capítol VI

Mobiliari, robes i neteja

18 Mobiliari.....	18,600	
19 Robes i vestuari.....	98,200	
20 Neteja.....	16,450	133,250
<i>Suma i segueix</i>		1.243,835

<u>Partida</u>	<u>Pesetes</u>
Suma anterior.....	1.243,835

Capítol VII

Ensenyament

21	Escoles primàries.....	29,500	
22	Acadèmia de Música.....	14,500	
23	Banda.....	4,340	
24	Orquestra.....	1,250	
25	Acadèmia de Dibuix.....	5,300	
26	Beques i jubilacions.....	<u>4,000</u>	58,890

Capítol VIII

Despeses d'explotació

27	Cotxes funeraris.....	383,420	
28	Impremta.....	310,600	
29	Tallers.....	<u>92,280</u>	786,300

Capítol IX

Càrregues de l'Establiment

30	Censos, contribucions i im- postos.....	3,859'69	
31	Vitalicis.....	<u>3,600</u>	7,459'69

Capítol X

Despeses generals

32	Conservació d'edificis.....	186,675	
33	Imprevistos.....	25,000	
34	Altres despeses.....	<u>155,000</u>	<u>366,675</u>
	Total de Despeses.....		<u><u>2.463,159'69</u></u>

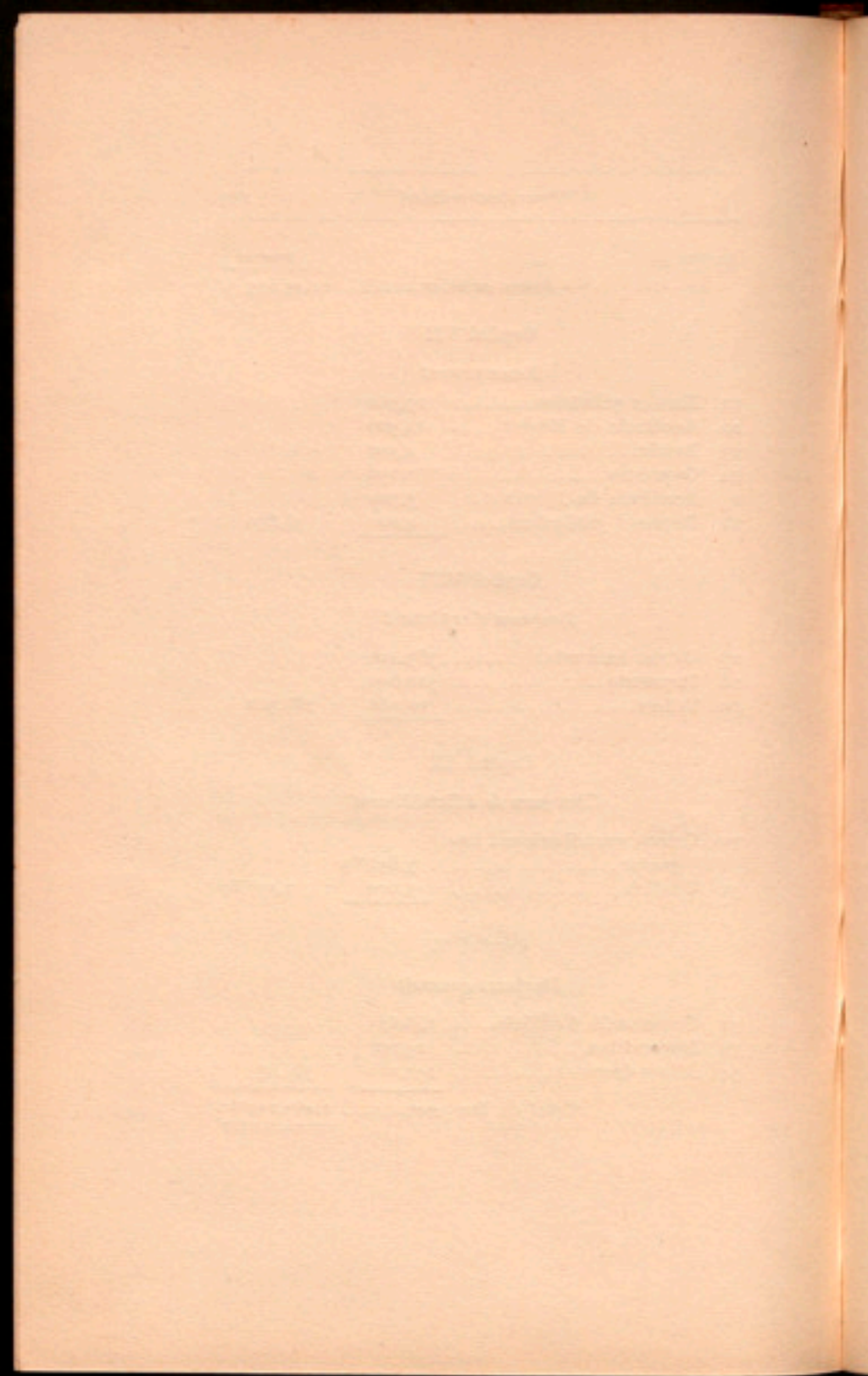

ANEX NÚM. 5

CASA DE MATERNITAT I EXPÒSITS DE BARCELONA

Any econòmic de 1923-24

PRESSUPOST D'INGRESSOS

Capítol I

Finques i rendes pròpies

Partida	Pessetes
1 Pensió que paga l'Excm. senyor Comte de Darnius per a la compra de vestuaris a expòsits albergats en aquesta Casa	800
2 Arrendament de la fàbrica de Vilanova i Geltrú	3,000
3 Idem id. de Sitges	600
4 Producte líquid de la casa sita en el carrer de Corretger, n.º 9.	1,000
	5,400

Capítol II

Ingressos extraordinaris i eventuals

5 Per donatius, llegats i almoines .	100,000	100,000
<i>Suma i segueix</i>		105,400

<u>Partida</u>	<u>Pessetes</u>
<i>Suma anterior</i>	105,400

Capítol III

Resultes

6 Per cinc anualitats que deu l'excel·lentíssim Sr. Comte de Darnius del cens que paga a aquesta Casa.....	4,800	4,800
Total d'Ingressos.....		<u>110,200</u>

PRESSUPOST DE DESPESES

1 Administració.....	39,383
2 Personal facultatiu.....	16,500
3 Culte i clerecia.....	4,200
4 Queviures, utensilis i combustible.....	591,565
5 Germanes de la Caritat, dides i servents.....	335,372
6 Farmàcia, laboratori i infermeries.....	16,500
7 Mobiliari, robes i neteja.....	71,296
8 Càrregues de l'Establiment.....	3,267
9 Despeses generals.....	155,517
Total de Despeses.....	<u>1.233,600</u>

R e s u m

Total d'Ingressos.....	110,200
Total de Despeses.....	<u>1.233,600</u>
Déficit.....	<u>1.123,400</u>

ANEX NÚM. 6

ESTABLIMENTS DE BENEFICÈNCIA DE GIRONA

Any econòmic de 1923-24

PRESSUPOST D'INGRESSOS

Capítol I

INGRESSOS GENERALS

Art. 1.^o : *Extraordinaris i eventuais*

Partida		Pessetes
1	Pels que poden ocórrer durant l'any.....	200

Art. 2.^o : *Reintegraments*

2	Pels que poden ocórrer durant l'any.....	200	400
---	--	-----	-----

Capítol III

CASA DE MISERICÒRDIA

Art. 1.^o : *Censos*

3	A cobrar de la Diputació pels ingressos que es calculen per aquest concepte.....	252'08	
	<i>Sumes i segueix...</i>	252'08	400

Partida		Pesetes
	<i>Sumes anteriors.....</i>	252'08
		400
	<i>Art. 2.^a : Rendes</i>	
4	A cobrar de la Diputació de Girona per l'import líquid del producte de la renda de les inscripcions intransferibles.....	20,926'56
5	Idem id. per l'import líquid del producte de la renda de les làmines del Deute perpetu al 4 per 100....	1,456
	<i>Art. 3.^r : Llegats</i>	
6	Producte de donacions, llegats i almoines.....	300
	<i>Art. 4.^t : Tallers</i>	
7	Per reintegrament de les remeses fetes a la presó pel taller d'espardenyeria....	400
8	Producte de manufactures.	250
	<i>Art. 5.^è : Impremta</i>	
9	Producte de treballs d'impremta i cobrança d'edictes i subscripcions al <i>Butlletí Oficial</i>	16,700
10	A cobrar de la Diputació per la impressió del <i>Butlletí Oficial</i> , deduïda la cobrança de subscripcions i edictes.....	13,214
	<i>Sumes i segueix...</i>	53,498'64
		400

Partida		Pesetes
	<i>Sumes anteriors.....</i>	53,498'64
11	Idem íd. pels treballs d'impressió del Cens electoral.	8,321
Art. 6. ^a : <i>Eventuals</i>		
12	Producte de la venda d'efectes inútils.....	150
13	Producte d'estades d'asilats.	1,100
		63,069'64

Capítol IV

HOSPITAL

Art. 1.^a : *Censos*

14	Per les quantitats que es calculen de probable ingrés durant l'any.....	200
----	---	-----

Art. 2.^a : *Rendes*

15	A cobrar de la Diputació l'import líquid de les inscripcions intranferibles...	16,651'52
16	Idem íd. per l'import líquid dels interessos de la Renda perpétua, al 4 per 100..	1,171'20
17	Idem íd. pels interessos de les accions del Banc d'Espanya.....	630
18	Idem íd. per la tercera part de la Causa pia Sala i Amat.....	14'71
	<i>Sumes i segueix...</i>	18,667'43
		63,469'64

Partida		Pesetes
	<i>Sumes anteriors.....</i>	18,667'43 63,469'64
	<i>Art 3.^r : Eventuals</i>	
19	Per la venda d'efectes inútils	830
20	Producte d'estades d'asilats.	3,825
21	Donatius, llegats i almoines.	400
22	Per les estades que abona el Patronat de Convalescència.....	1,200
		<u>24,922'43</u>

Capítol V

MANICOMI

Article únic : *Eventuals*

23	Productes d'estades de dements.....	10,004'30	
24	Producte de la venda d'efectes inútils.....	410'55	
25	Producte de l'horta i galliner.....	2,400	12,814'85
	Total d'Ingressos.....		<u>101,206'92</u>

PRESSUPOST DE DESPESES

Capítol I

DESPESSES GENERALS

1	Administració i Intervenció.	43,314'32
2	Queviures i combustible...	481,600
3	Farmàcia.....	33,770
	<i>Suma i segueix....</i>	<u>558,684'32</u>

Partida		Pessetes
	<i>Suma anterior</i>	558,684'32
4	Fleca.....	12,092'32
5	Escoles.....	—
6	Conservació d'edificis.....	16,200
7	Altres despeses.....	<u>46,937'62</u>
		633,914'26

Capítol II

CASA DE MATERNITAT

1	Personal.....	47,180	
2	Culte i clerecia.....	—	
3	Mobiliari, robes i neteja...	3,590	
4	Escoles.....	<u>920</u>	51,690

Capítol III

CASA DE MISERICÒRDIA

1	Personal.....	6,264	
2	Culte i clerecia.....	1,975	
3	Mobiliari, robes i neteja...	33,165	
4	Escoles.....	9,455'79	
5	Tallers.....	42,529	
6	Impremta.....	<u>33,461'76</u>	126,850'55

Capítol IV

HOSPITAL

1	Personal.....	43,625	
2	Culte i clerecia.....	1,983'33	
3	Mobiliari, robes i neteja...	<u>31,065</u>	76,673'33
	<i>Suma i segueix</i>		889,128'14

<u>Partida</u>	<u>Pessetes</u>
Suma anterior.....	889,128'14

Capítol V

MANICOMI

1 Personal.....	28,130	
2 Culte i clerecia.....	1,600	
3 Mobiliari, robes i neteja...	36,016'20	
4 Laboratori.....	5,180	
5 Altres despeses.....	1,000	71,926'20
Total de Despeses.....		<u>961,054'34</u>

Resum

Total d'Ingressos.....	101,206'92
Total de Despeses.....	<u>961,054'34</u>
Déficit.....	<u>859,847'42</u>

ANEX NÚM. 7

ESTABLIMENTS DE BENEFICÈNCIA DE LLEIDA

Any econòmic de 1923-24

PRESSUPOST D'INGRESSOS

Capítol I

INGRESSOS GENERALS

Partida		Pessetes
	<i>Art. 1.^a : Extraordinaris i eventuals</i>	
1	Venda de sacs buits.....	1,000
2	Producte dels porcells criats a les cases.....	2,000
	<i>Art. 2.^a : Reintegraments</i>	
3	Reintegraments per pagaments indeguts.....	500
		3,500

Capítol II

CASA DE MATERNITAT

Art. 2.^a : Rondes

4	Pels interessos de la làmina per- pètua intransferible al 4 per 100 de la Casa de Maternitat, n.º 2,072, de capital nominal 81,725'71 ptes., deduït el 20 per 100 al Tresor.....	2,615'20	
	<i>Sumes i segueix....</i>	2,615'20	3,500

Partida		Pessetes
	<i>Sumes anteriors.....</i>	2,615'20 3,500
5	Pel 1/3 de 4/5 de la làmina del Deute perpetu intransferible al 4 per 100 procedent de la Fundació Pia Almoina, número 160, de capital nominal 3,184,087'11 ptes., deduit el 20 per 100 sobre el líquid que per administració reté la Junta provincial de Beneficència encarregada de la custòdia i distribució de la renda, segons R. O. de 9 de juliol de 1909.....	24,453'84
6	Productes de les cases del carrer de Sant Antoni i Alsamora.....	1,990
	<i>Art. 3.^o : Ingressos eventuais</i>	
7	Per donatius i llegats que pugui haver-hi durant l'any .	200 29,259'04

Capítol III

CASA DE MISERICÒRDIA

Art. 2.^o : *Rendes*

- 8 Pels interessos de les làmines intransferibles al 4 per 100 a favor de la Beneficència provincial, els nombres i capital dels quals s'expressen a continuació, deduit el 20 per 100 que es descompta al Tresor.

Suma i segueix..... 32,759'04

Partida			Pesetes
Suma anterior.....			32,759'04
Nombres	Capitals nominals	Interès	
2,070	227'08	7'27	
2,071	1,118'78	37'89	
2,079	80,684'11	2,581'88	2,627'04
9	Per 1/3 de 4/5 de la làmina del Deute perpetu intransferible al 4 per 100 procedent de la Fundació Pia Almoina, número 160, de capital nominal 3.184,087'11 ptes., deduït el 20 per 100 al Tresor i el 10 per 100 sobre el líquid que per administració reté la Junta provincial de Beneficència encarregada de la custòdia de la renda, segons R. O. de 9 de juliol de 1909.		24,453'84
	Art. 3.º : <i>Llegats</i>		
10	Producte de la deixa de D. Domènec Tey.....		266'67
	Art. 5.º : <i>Impremta</i>		
11	Ingressos (Impremta) per manufactures.....		15,000
12	Subscripció al <i>Bulletí Oficial</i> dels 326 Ajuntaments, a raó de 20 ptes. anuals.....		6,520
	Art. 6.º : <i>Ingressos eventuals</i>		
13	Producte eventual d'almoines.		100
14	Per a l'alienació d'efectes inútils.....		250
Suma i segueix.....			49,217'55
			81,976'59

<u>Partida</u>	<u>Pesetes</u>
<i>Suma anterior</i>	81,976'59
Capítol IV	
HOSPITAL	
Art. 1. ^a : Censos	
15 Cens que presta a l'Hospital de Santa Maria, N'Agustí del Rei, pel Casino possibilista, deduit el 12 per 100.....	10'56
16 Pensió anual del cens que presta a l'Hospital de Santa Maria En Josep Monné, deduit el 12 per 100.....	9'86
Art. 2. ^a : <i>Fingues i vendes</i>	
17 Arrendament de sales per a militars, deduit el 1'20 per 100 que descompta la Intendència.....	2,964
18 Arrendament de la casa anomenada del Capellà.....	480
19 Arrendament de la casa n.º 87 del carrer Major.....	660
20 Arrendament d'uns baixos de l'Hospital, esquerra, entrant	270
21 Arrendament d'uns altres baixos de l'Hospital.....	240
22 Arrendament de la planta baixa del carrer de Blondel. . .	270
23 Arrendament d'una altra planta baixa del carrer de Blondel.....	420
<i>Sumes i segueix</i>	5,324'42
	81,976,59

Partida		Pesetes
	<i>Sumes anteriors.....</i>	5,324'42 81,976'59
24	Arrendament d'una altra planta baixa del carrer de Blondel.....	540
25	Arrendament d'una peça de terra al terme de Camprodon	100
26	Productes de la manda d'En Domènec Tey.....	266'67
27	Pels interessos de les làmines intransferibles al 4 per 100 a favor de l'Hospital de Lleida, els nombres i capitals nominals de les quals s'expressen a continuació, deduint el 20 per 100 que correspon a l'Estat.	

Nombres	Capitals nominals	Interès	
2,064	382'91	12'25	
2,065	562'16	17'98	
2,066	362'22	11'59	
2,067	255'33	8'17	
2,068	103,599'92	3,315'19	
2,076	8,289'57	265'56	
2,077	61,645'57	1,972'66	
2,078	1,176'17	37'60	5,641

Art. 3.^a : *Ingressos eventuais*

28	Càlcul dels donatius i llegats que puguin fer-se durant l'exercici.....	25	
	<i>Sumes i segueix.....</i>	11,897'09	81,976'59

<u>Partida</u>	<u>Pesetes</u>	
	<i>Sumes anteriors.....</i>	11,897'09 81,976'59
29	Es calcula per reintegrament d'estades causades per malalts que no siguin pobres o a càrrec de Societats o Companyies.....	1,000
30	Per l'aprofitament de despulles i vendes d'efectes inútils..	125
31	Producte dels drets de Sagristia per cada funeral que es celebri a l'església de l'Hospital, calculant-los a raó de 2'50 ptes.....	25
	Total d'Ingressos.....	<u>95,023'68</u>

PRESSUPOST DE DESPESES

Capítol I

DESPESES GENERALS

1	Administració i Intervenció.	28,082	
2	Queviures i combustible....	250,430'15	
3	Farmàcia.....	13,100	
4	Fleca.....	3,350	
5	Escoles.....	2,500	=
6	Conservació d'edificis.....	16,500	
7	Altres despeses.....	15,420	329,382'15
	<i>Suma i segueix.....</i>		<u>329,382'15</u>

<u>Partida</u>		<u>Pessetes</u>
	<i>Suma anterior</i>	329,382'15

Capítol II

CASA DE MATERNITAT

1	Personal.....	41,875	
2	Culte i clerecia.....	1,940	
3	Mobiliari, robes, útils i neteja	14,100	
4	Escoles.....	700	
5	Càrregues.....	2,850	61,465

Capítol III

CASA DE MISERICÒRDIA

1	Personal.....	19,870	
2	Culte i clerecia.....	1,500	
3	Mobiliari, robes i neteja....	20,500	
4	Escoles.....	13,657	
5	Tallers.....	17,500	
6	Impremta.....	22,254	
7	Càrregues.....	1,700'98	96,981'98

Capítol IV

HOSPITAL

1	Personal.....	25,230	
2	Culte i clerecia.....	1,450	
3	Mobiliari, utensilis, robes i neteja.....	5,050	
4	Altres despeses.....	2,450	34,180

Total de Despeses..... 522,009'13

Resum

Total d'Ingressos.....	95,023'68
Total de Despeses.....	<u>522,009'13</u>
Dèficit.....	<u><u>426,985'45</u></u>

ANEX NÚM. 8

ESTABLIMENTS DE BENEFICÈNCIA DE TARRAGONA

Any econòmic de 1923-24

PRESSUPOST D'INGRESSOS

Capítol I

INGRESSOS GENERALS

Partida		Pessetes
<i>Art. 1.^o : Extraordinaris</i>		
1	Venda d'efectes inútils i ingressos eventuals.....	300
2	Donatius, llegats i almoines.....	200
3	Assistència d'asilats a enterraments.	1,000
		1,500

Capítol III

CASA DE MISERICÒRDIA

Art. 2.^o : Rendes

1	Pel producte de dos bancals de terra en el terme de Ribaroja llegats a la Casa de Misericòrdia per la mare de la difunta asilada Raimonda Castellví, avui llogats per.....	30	30
	Total d'Ingressos.....	1,530	

PRESSUPOST DE DESPESES

Capítol I

DESPESES GENERALS

Partida		Pessetes
1	Administració i Intervenció.....	22,025
2	Queviures, combustibles i utensilis.....	102,400
3	Infermeria.....	6,250
4	Fleca.....	3,350
5	Mobiliari, robes i neteja.....	30,500
6	Culte i clerecia.....	3,200
7	Conservació de l'edifici.....	30,000
8	Altres despeses.....	5,450
		<u>203,175</u>

Capítol II

CASA DE MISERICÒRDIA

1	Personal.....	10,225
2	Escoles.....	8,730
3	Tallers.....	4,200
4	Altres despeses.....	5,550
		<u>28,705</u>

Capítol III

CASA DE MATERNITAT

1	Queviures.....	9,000
2	Personal.....	16,275
3	Personal de dides.....	18,100
4	Altres despeses.....	4,350
		<u>47,725</u>
	Total de Despeses.....	<u>279,605</u>

R e s u m

Total d'Ingressos.....	1,530
Total de Despeses.....	<u>279,605</u>
Déficit.....	<u><u>278,075</u></u>

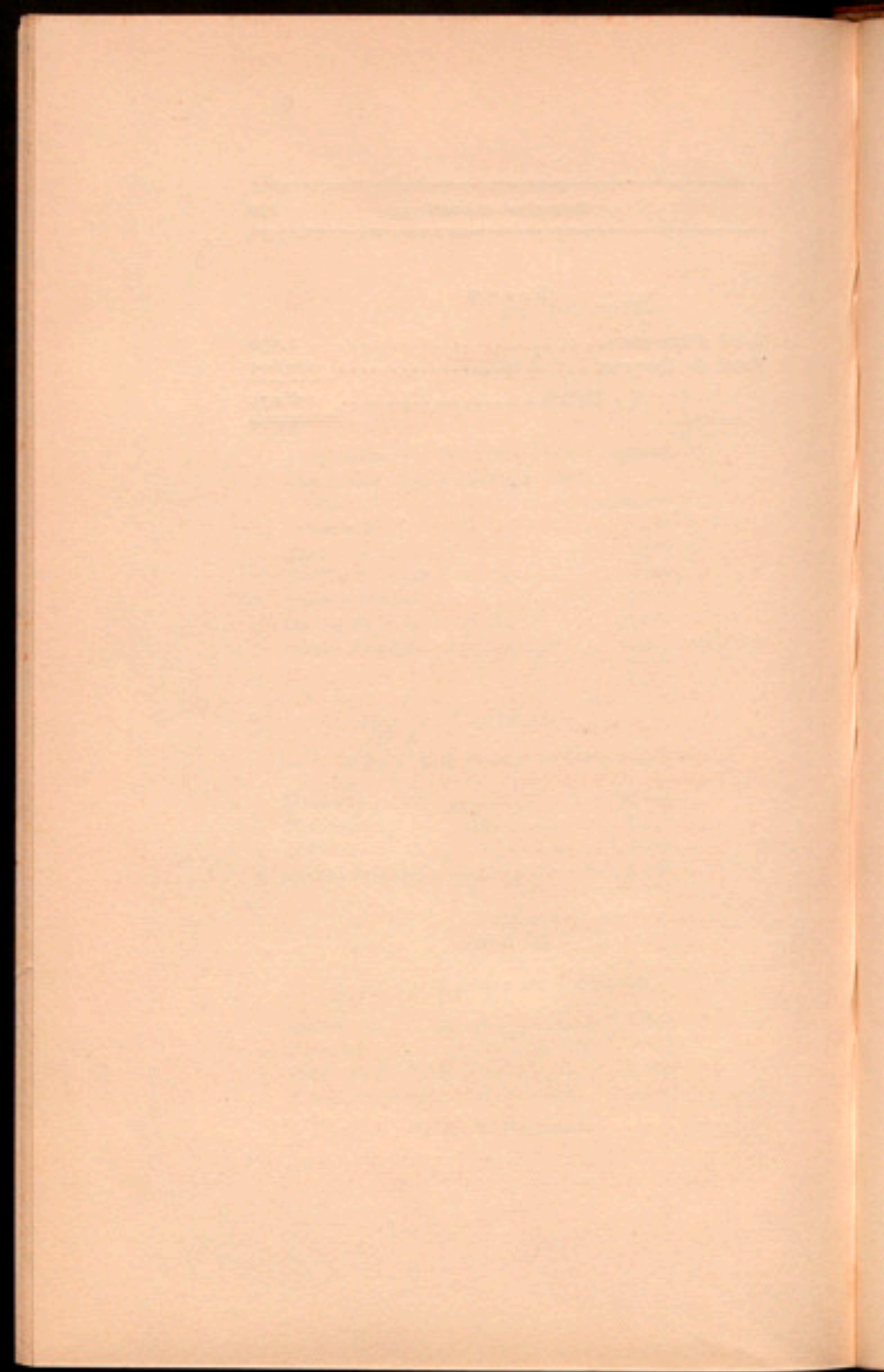

ANEX NÚM. 9

ESCOLA SUPERIOR DELS BELLS OFICIS

Any econòmic de 1923-24

PRESSUPOST D'INGRESSOS

Partida	Pesetes
1 Matricules.....	3,800
Total d'Ingressos.....	3,800

PRESSUPOST DE DESPESES

Personal docent

1 Professor de Dibuix i Color.....	4,000
2 Professor d'Escultura.....	4,000
3 Professor d'Història de l'Art.....	4,000
4 Professor de Tapisseria.....	4,000
5 Professor de Construcció i Anàlisi	4,000
6 Professor de Pràctiques de Cerà-	
mica.....	4,000
7 Professor de Química Ceràmica ..	3,000
8 Professor de Floricultura.....	3,000
9 Professor d'Estudis gràfics de Fus-	
teria i projectes.....	4,000
10 Professor d'Estudis gràfics de Ce-	
ràmica i projectes.....	3,000
11 Professor d'Estudis gràfics de Jar-	
dineria i projectes.....	3,000
Suma i segueix....	40,000

Partida		Pessetes
	<i>Suma anterior</i>	40,000
12	Professor de Geometria descriptiva i perspectiva.....	2,000
13	Fuster pràctic (gratificació).....	2,500
14	Jardiner pràctic.....	2,000
		<u>46,500</u>
	<i>Personal administratiu</i>	
15	Director.....	1,000
16	Secretari.....	3,000
17	Oficial de Secretaria.....	1,000
18	Jornals del Conserge i bidells....	5,400
		<u>10,400</u>
	<i>Altres despeses</i>	
19	Jornals d'Auxiliars pràctics.....	12,500
20	Material d'ensenyament.....	12,500
21	Material de Secretaria.....	1,500
22	Biblioteca.....	2,500
23	Per a pagament d'impostos sobre sous i gratificacions.....	3,900
		<u>32,900</u>
	Total de Despeses.....	<u><u>89,800</u></u>

R e s u m

Total d'Ingressos.....	3,800
Total de Despeses.....	<u>89,800</u>
Déficit.....	<u><u>86,000</u></u>

ANEX NÚM. 10

ESCOLA SUPERIOR DELS BELLS OFICIS

(Classes lliures, procedents de l'Escola d'Arts i Indústries
a amortitzar quan vaquin)

Any econòmic de 1923-24

PRESSUPOST DE DESPESES

<u>Partida</u>	<u>Pessetes</u>
1 Professor de Dibuix i Pintura aplicats a les labors de la dona.....	3,000
2 Professor d'Estudi de la composició artís- tica de les aquarel·les i altres procedi- ments.....	3,000
3 Dos Auxiliars, a 1,500 pessetes.....	3,000
4 Personal subaltern.....	720
5 Material d'ensenyament.....	1,000
Total de Despeses.....	10,720

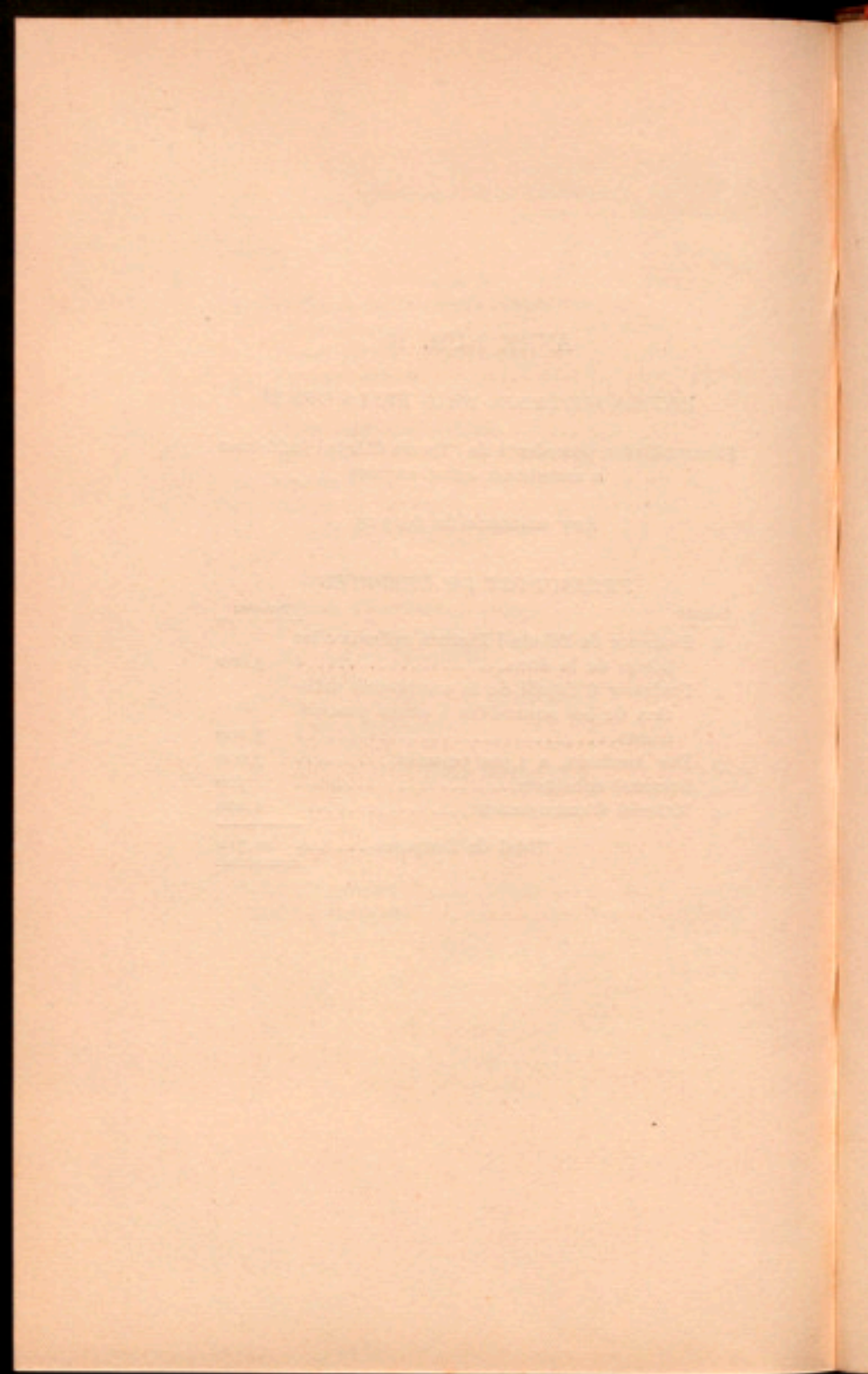

ANEX NÚM. 11

ESCOLA TÈCNICA D'OFICIS D'ART

Any econòmic de 1923-24

PRESSUPOST D'INGRESSOS

<u>Partida</u>	<u>Pessetes</u>
1 Matrícules.....	1,000
Total d'Ingressos.....	<u>1,000</u>

PRESSUPOST DE DESPESES

Personal docent

1 Professor de Dibuix i Color.....	2,000
2 Professor d'Escultura.....	2,000
3 Dos Professors de Realitzacions..	4,000
4 Professor d'Ensenyament general.	2,000
5 Professor d'Història de l'Art.....	1,250
6 Professor d'Història de l'Art apli- cada als Oficis	1,250
7 Professor d'Aritmètica, Algebra i Geometria.....	900
8 Professor de Física i Química....	900
9 Professor de Construcció.....	900
10 Professor de Geografia descriptiva	900
11 Professor de Dibuix de taller (me- talls).....	500
12 Professor de Dibuix de taller (fusta)	<u>500</u>
Suma i segueix....	17,100

<u>Partida</u>		<u>Pesetes</u>
	<i>Suma anterior.....</i>	17,100
13	Professor d'Escultura aplicada a la talla.....	500
14	Professor d'Escultura aplicada al repujat i cisellat.....	500
		<u>18,100</u>
<i>Mestres d'Obrador</i>		
<i>Arts de la Fusta</i>		
15	Mestre d'Ebenisteria.....	1,500
16	Mestre Tallista.....	1,500
		<u>3,000</u>
<i>Arts del Metall</i>		
17	Mestre Argenter.....	1,500
18	Mestre Repujador.....	1,500
19	Mestre Joier.....	1,500
		<u>4,500</u>
<i>Personal administratiu</i>		
20	Director.....	3,000
21	Assistent Director i Secretari	2,000
22	Oficial de Secretaria.....	1,000
23	Jornals del Conserge i bidells....	2,800
		<u>8,800</u>
<i>Altres despeses</i>		
24	Auxiliars temporers.....	2,000
25	Cursets complementaris (conferències, lectures, visites, biblioteca).	2,000
26	Material de classes.....	10,000
27	Material de Secretaria.....	1,000
28	Despeses d'instal·lació.....	15,000
29	Per pagament d'impostos sobre sous i gratificacions.....	825
		<u>30,825</u>
	Total de Despeses.....	<u>65,225</u>

R e s u m

Total d'Ingressos.....	1,000
Total de Despeses.....	<u>65,225</u>
Dèficit.....	<u><u>64,225</u></u>

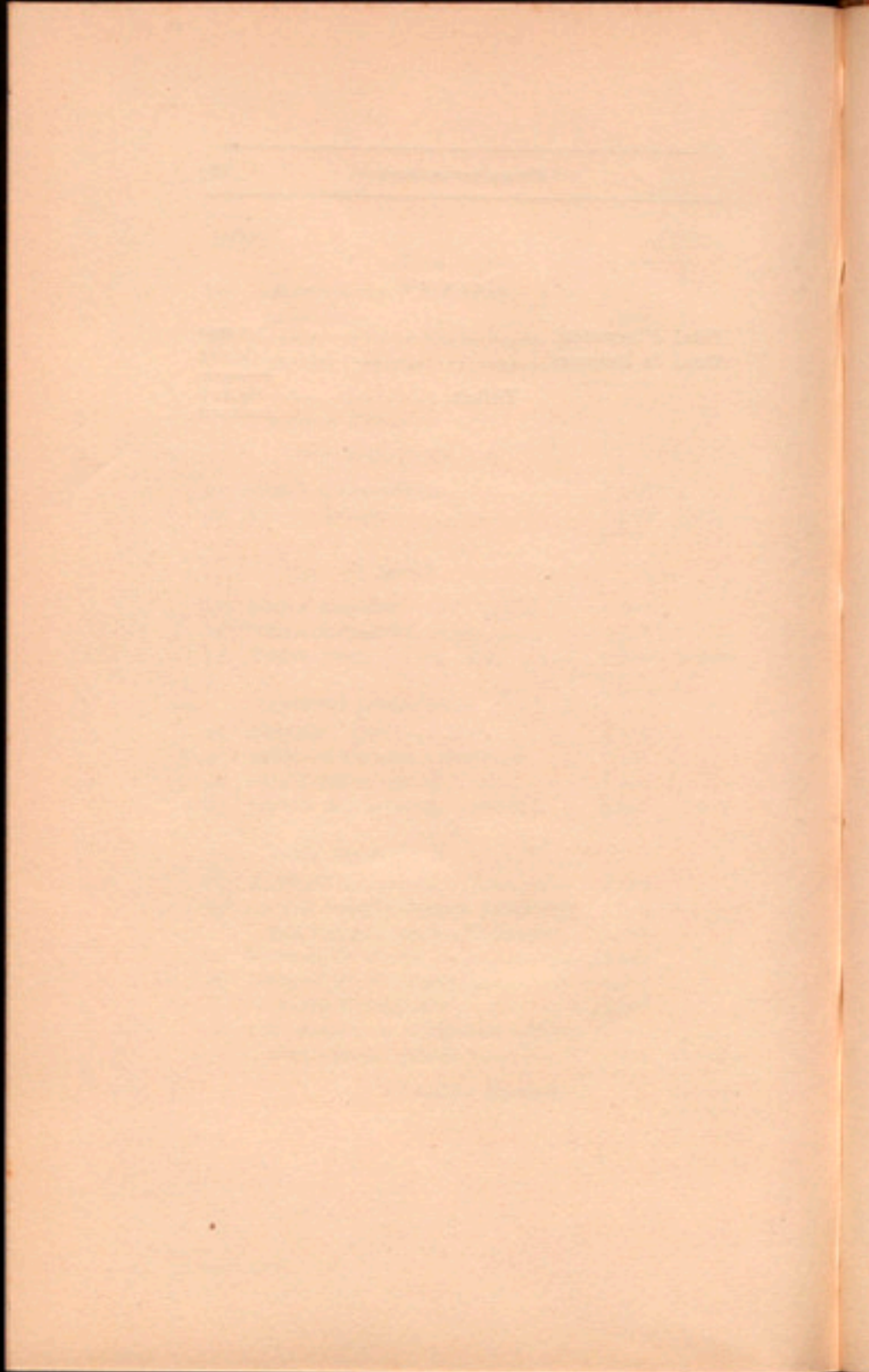

ANEX NÚM. 12

ESCOLA DEL TREBALL

Any econòmic de 1923-24

PRESSUPOST D'INGRESSOS

Partida	Pesetes
1 Import de drets de matrícula.....	4,000
2 Import de la venda de publicacions.....	2,000
3 Import del material construït en els tallers de l'Escola.....	45,000
Total d'Ingressos.....	51,000

PRESSUPOST DE DESPESES

Personal docent

Direcció

1	Per la Direcció.....	2,000	2,000
---	----------------------	-------	-------

Secció de Mecànica aplicada

Departament

de Manyans mecànics

2	Professor d'Aritmètica, Àlgebra, Geometria i Trigonometria (tres cursos).....	2,000	
	<i>Sumes i segueix...</i>	2,000	2,000

Partida		Pessetes	
	<i>Sumes anteriors...</i>	2,000	2,000
3	Professor de Física i Química (dos cursos).....	1,500	
4	Professor de Mecànica (dos cursos) i de Tecnologia mecànica (un curs)	2,000	
5	Professor de Dibuix (tres cursos).	1,500	
6	Professor Auxiliar per la classe de Dibuix.....	1,000	
7	Segon Professor Auxiliar interí per les classes de Dibuix.....	450	
8	Professor de Pràctiques i Tecnologia (un curs).....	1,000	
9	Professor de Matemàtiques de primer curs (dos grups).....	1,750	
10	Professor de Nocions de Ciències (dos grups).....	600	
11	Professor repetidor interí per les classes teòriques de segon curs.	900	
12	Gratificació als Professors encarregats dels cursos d'Ampliació...	1,000	
13	Contramestre de pràctiques de taller (quatre cursos).....	<u>1,500</u>	15,200

Departament

de Fonedors i Modelistes

14	Professor de Matemàtiques (tres cursos).....	2,000	
15	Professor de Física, Química i Mecànica (tres cursos).....	2,000	
16	Professor de Dibuix (tres cursos).	1,500	
17	Professor de pràctiques de taller (tres cursos).....	3,000	
18	Contramestre fonedor de bronze i altres metalls.....	<u>1,500</u>	
	<i>Sumes i segueix...</i>	10,000	17,200

Partida		Pessetes	
	<i>Sumes anteriors...</i>	10,000	17,200
19	Contramestre fonedor de ferro....	1,500	
20	Contramestre modelista (tres cursos).....	<u>1,500</u>	13,000
Departament de Conductors de Màquines de Vapor i de Gas			
21	Professor de Coneixements teòric i pràctic de les calderes i màquines de vapor i de gas.....	3,000	
22	Mestre conductor mecànic.....	1,500	
23	Fogainer.....	<u>1,000</u>	5,500
Departament d'Automòbils			
24	Professor de Motors de combustió interna per automobilisme i aviació.....	1,500	
25	Ajudant per la classe del dit professor.....	<u>750</u>	2,250
Departament de Caldereria i Derivats			
26	Professor de Matemàtiques.....	1,875	
27	Professor de Nocions de Ciències i de Física i Mecànica.....	1,500	
28	Professor de Geometria descriptiva	450	
29	Professor de Dibuix.....	1,250	
30	Professor de Tecnologia i Direcció del taller.....	2,500	
31	Contramestre de pràctiques de taller.....	<u>1,250</u>	8,825
	<i>Suma i segueix.....</i>		<u>46,775</u>

<u>Partida</u>	<u>Pessetes</u>
<i>Suma anterior.....</i>	46,775

Despeses generals de la Secció

32	Gratificació al Degà de la Secció.	1,000	
33	Dos Ajudants tècnics interins...	4,000	5,000

Secció d'Electrotènia

Departament d'Electricistes

34	Professor de Matemàtiques de primer curs (primer i segon grup).	1,750	
35	Professor de Matemàtiques (segon i quart cursos).....	1,500	
36	Professor de Nocions de Ciències, Tècnica general i coneixement de materials i Mecànica hidràulica.....	2,000	
37	Professor d'Electricitat.....	2,000	
38	Professor de Dibuix (tres cursos)...	1,500	
39	Professor de pràctiques de taller (quatre cursos).....	3,000	
40	Professor de Tecnologia elèctrica especial.....	1,250	
41	Professor Auxiliar interí per a les classes de Dibuix.....	450	
42	Contramestre d'Electricitat (quatre cursos).....	1,500	14,950

Despeses generals de la Secció

43	Gratificació al Director de la Secció.....	500	
44	Ajudant tècnic interí.....	2,000	2,500

Suma i segueix..... 69,225

<u>Partida</u>		<u>Pesetes</u>
	<i>Suma anterior.....</i>	69,225
<i>Secció d'Indústries Químiques</i>		
45	Professor de Nocions de Física i Química (primer curs).....	500
46	Professor de Química amb Nocions d'Anàlisi químic (segon curs)...	500
47	Professor de Química amb Nocions de Tecnologia Química (tercer curs).....	625
48	Professor de Física i Química (classe pràctica) (tres cursos).....	1,500
49	Professor de Matemàtiques (dos cursos).....	1,500
50	Professor Auxiliar de Pràctiques..	450
		<u>5,075</u>
<i>Despeses generals de la Secció</i>		
51	Gratificació al Director de la Secció	500
52	Ajudant Tècnic interí.....	2,000
53	Servent de Laboratori.....	350
54	Per la reorganització dels ensenyaments d'aquesta Secció.....	3,000
		<u>5,850</u>
<i>Secció d'Arts de la Construcció</i>		
55	Arquitecte Professor de Dibuix (comú a les dues especialitats), Tecnologia i pràctiques de fusteria.	3,000
56	Professor d'Aritmètica i Àlgebra aplicades a l'art del fuster (dos cursos).....	1,500
57	Professor de Geometria elemental, Trigonometria, Geometria des-	
	<i>Sumes i segueix....</i>	<u>4,500</u> <u>80,150</u>

<u>Partida</u>		<u>Pesetes</u>	
	<i>Sumes anteriors...</i>	4,500	80,150
	criptiva i Perspectiva (dos cursos).....	1,500	
58	Professor de Mecànica i Física aplicada (un curs).....	1,000	
59	Professor Auxiliar per la classe de Dibuix.....	450	
60	Professor repetidor interí per les classes teòriques de primer curs.	900	8,350
<i>Departament de Fusteria</i>			
61	Professor d'armadures, portes i finestres.....	1,000	
62	Mestre de taller.....	1,500	2,500
<i>Departament d'Obres</i>			
63	Professor de Construccions i coneixement de materials.....	2,000	
64	Auxiliar pràctic.....	1,000	3,000
<i>Despeses generals de la Secció</i>			
65	Gratificació al Degà de la Secció.	500	
66	Ajudant tècnic interí.....	2,000	2,500
<i>Secció d'Indústries tèxtils</i>			
67	Professor de Teixit mecànic.....	3,000	
68	Professor de Teoria de teixits....	2,000	
69	Professor de Dibuix general i de teixits.....	1,500	
70	Professor de Matemàtiques i Ciències naturals.....	2,000	
	<i>Sumes i segueix...</i>	8,500	96,500

Partida		Penesetes	
	<i>Sumes anteriors...</i>	8,500	96,500
71	Professor de Tecnologia tèxtil....	1,250	
72	Professor d'Anàlisi i fabricació d'acabats i preus de cost.....	1,250	
73	Professor de Filatura.....	1,500	
74	Professor de Química tèxtil.....	900	
75	Contramestre de Teixits.....	1,500	
76	Contramestre de Filatura.....	1,000	
77	Ajudant filador per les pràctiques.	750	16,650

Despeses generals de la Secció

78	Gratificació al Director de la Sec- ció.....	500	
79	Ajudant tècnic interí.....	2,000	
80	Per completar l'organització de la Secció de Filats i ampliar la de Teixits.....	1,200	3,700

Altres ensenyaments

81	Professor de Francès.....	1,625	
82	Professor de Llenguatge per a les Seccions de Manyans, Calderers i Electricistes.....	2,000	
83	Curs Preparatori d'hivern.....	2,000	
84	Cursets preparatoris d'estiu.....	3,000	
85	Cursets d'especialitats, conferèn- cies i viatges d'estudi.....	8,500	
86	Cursets d'Humanitats.....	2,000	
87	Cursos d'Ampliació, Perfecciona- ment i repetició.....	3,000	
88	Ajudants preparadors temporers .	5,000	27,125

Suma i segueix..... 143,975

<u>Partida</u>	<u>Pesetes</u>
<i>Suma anterior</i>	143,975
<i>Personal administratiu</i>	
89 Secretari general:.....	4,000
90 Oficial.....	3,500
91 Oficiala Auxiliar.....	2,150
92 Mecnògrafa.....	2,600
93 Mecnògrafa Auxiliar.....	1,500
94 Oficial tècnic.....	2,500
95 Bibliotecària.....	2,500
96 Per treballs extraordinaris d'oficina.....	1,500
97 Jornals dels bidells i mossos.....	16,900
98 Per pagament a Hisenda de l'impost sobre sous i gratificacions.	6,000
99 Enginyer cap dels tallers.....	3,000
100 Mecnògrafa per a l'administració dels tallers.....	1,100
101 Contramestres interins, operaris, jornalers i peons.....	<u>56,000</u> 103,250
<i>Material</i>	
102 Llibres, revistes i despeses de Biblioteca.....	4,000
103 Despeses d'oficina, material d'ensenyament, combustible, entreteniment de l'edifici i eines de treball.....	29,000
104 Publicacions i textos de l'Escola.	10,000
105 Primeres matèries i utillatge per als tallers.....	30,000
106 Per a l'adquisició de material pel Laboratori de Química.....	<u>5,000</u>
<i>Sumes i segueix</i> ...	78,000 247,225

<u>Partida</u>		<u>Pessetes</u>
	<i>Sumes anteriors...</i>	78,000 247,225
107	Energia motriu, enlluminatge i calefacció.....	8,000
108	Quantitat a retornar en premi als alumnes.....	4,000
109	Per completar l'ampliació del local de la Biblioteca.....	3,535 93,535
	Total de Despeses.....	<u>340,760</u>

R e s u m

Total d'Ingressos.....	51,000
Total de Despeses.....	<u>340,760</u>
Déficit.....	<u>289,760</u>

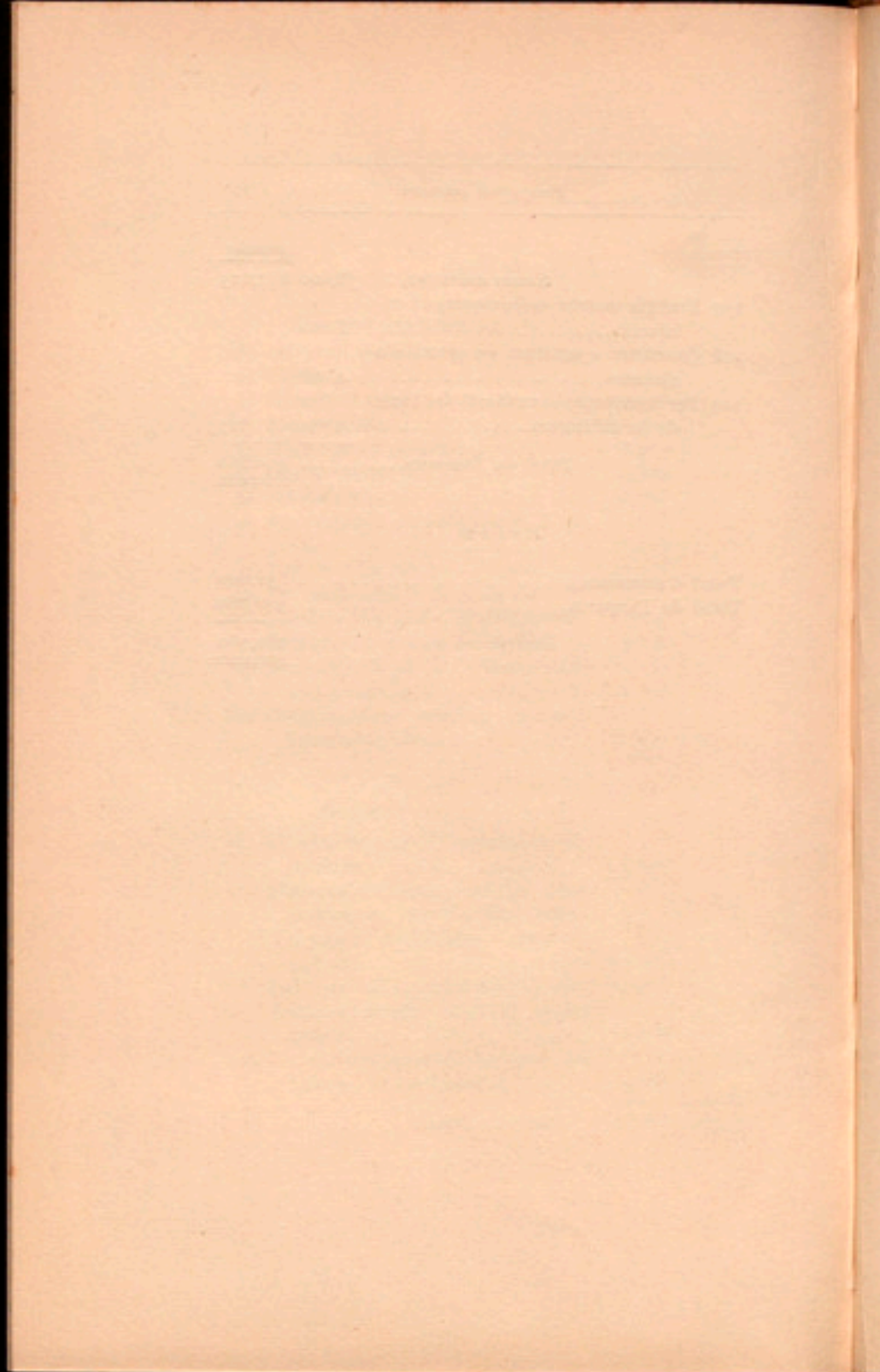

ANEX NÚM. 13

ESCOLA D'ALTS ESTUDIS COMERCIALS

Any econòmic de 1923-24

PRESSUPOST D'INGRESSOS

<u>Partida</u>	<u>Pesetes</u>
1 Matrícules.....	2,500
Total d'Ingressos.....	<u>2,500</u>

PRESSUPOST DE DESPESES

Personal

1 Director.....	3,000
2 Professor de Geografia econòmica.....	4,000
3 Professor de Mercologia.....	4,000
4 Professor d'Organització d'Empreses.....	4,000
5 Professor d'Aritmètica mercantil.....	4,000
6 Professor de Dret del Comerciant.....	3,000
7 Professor de Duanes i Transports.....	4,000
8 Professor de Moneda i Banca.....	4,000
9 Professor d'Economia i Política social.....	3,000
<i>Suma i segueix.....</i>	<u>33,000</u>

<u>Partida</u>		<u>Pessetes</u>
	<i>Suma anterior.....</i>	33,000
10	Auxiliars.....	4,800
11	Secretari.....	4,000
12	Escrivent.....	1,200
13	Auxiliar d'escrivent.....	780
14	Ordenança.....	1,500
15	Per pagament d'impostos sobre sous i gratificacions..	3,628'80
		<u>48,908'80</u>
	<i>Altres despeses</i>	
16	Biblioteca de l'Escola.....	1,000
17	Material de Laboratori.....	1,000
18	Material dels altres grups...	1,000
19	Llum, calefacció, etc.....	500
20	Impresos.....	500
21	Despeses generals.....	1,000
		<u>5,000</u>
	Total de Despeses.....	<u><u>53,908'80</u></u>

R e s u m

Total d'Ingressos.....	2,500
Total de Despeses.....	<u>53,908'80</u>
Dèficit.....	<u><u>51,408'80</u></u>

ANEX NÚM. 14

ESCOLA D'ADMINISTRACIÓ

Any econòmic de 1923-24

PRESSUPOST D'INGRESSOS

Partida	Pessetes
1 Drets d'ingrés i de matrícula.....	4,600
2 Import de les beques que paga l'Ajunta- ment de Barcelona.....	1,006'91
Total d'Ingressos.....	3,606'91

PRESSUPOST DE DESPESES

Despeses d'ensenyament

1 Honoraris als Professors i die- tes d'exàmens i revàlides.	23,678'50	
2 Gratificació al Professor de la càtedra de Taquigrafia....	1,500	
3 Quatre Professors auxiliars a 1,500 ptes.....	6,000	31,178'50

Personal administratiu

4 Gratificació al Director.....	1,000	
5 Gratificació al Secretari.....	500	
6 Sou de l'Oficial de Secretaria.	2,500	4,000
<i>Suma i segueix.....</i>		35,178'50

<u>Partida</u>		<u>Pessetes</u>
	<i>Suma anterior</i>	35.178'50
	<i>Altres despeses</i>	
7	Despeses petites.....	600
8	Adquisició de llibres i subscripció a revistes.....	1,000
9	Imprevistos.....	1,000
10	Per pagament a la Hisenda de l'impost sobre sous i gratificacions.....	3,200
11	Per satisfer el dèficit que hi ha amb la Casa de Caritat amb motiu d'impressions.	8,901
	Total de Despeses.....	<u>14,701</u>
		<u>49,879'50</u>

R e s u m

Total d'Ingressos.....	5,606'91
Total de Despeses.....	<u>49,879'50</u>
Dèficit.....	<u>44,272'59</u>

ANEX NÚM. 15

ESCOLA D'INFERMERES AUXILIARS
DE MEDICINA

Any econòmic de 1923-24

PRESSUPOST D'INGRESSOS

<u>Partida</u>	<u>Pesetes</u>
1 Matrícules.....	600
Total d'Ingressos.....	<u>600</u>

PRESSUPOST DE DESPESES

Personal docent

1 Anatomia.....	3,000	
2 Bromatologia.....	3,000	
3 Higiene.....	3,000	
4 Física i Química.....	1,000	
5 Ètica professional.....	500	
6 Professors temporers de pràctiques i material.....	1,000	
7 Professors temporers d'especialitats i material.....	1,500	
8 Professora de Recapitulació i am- pliació dels coneixements d'En- senyament primari i ampliació de coneixements de Cultura general.	1,000	
9 Un preparador temporer.....	1,200	15,200
Suma i segueix.....		<u>15,200</u>

<u>Partida</u>	<u>Pessetes</u>	
	<i>Suma anterior</i>	15,200
<i>Personal administratiu</i>		
10	Oficiala de Secretaria.....	2,000
11	Conserge.....	<u>800</u> 2,800
<i>Altres despeses</i>		
12	Gas, llum i calefacció.....	500
13	Laboratoris i material d'ensenyament.....	2,000
14	Impresos i material d'oficina.....	1,000
15	Despeses generals.....	<u>800</u> 4,300
	Total de Despeses.....	<u>22,300</u>

R e s u m

Total d'Ingressos.....	600
Total de Despeses.....	<u>22,300</u>
Dèficit.....	<u>21,700</u>

ANEX NÚM. 16

ESCOLA SUPERIOR DE BIBLIOTECÀRIES

Any econòmic de 1923-24

PRESSUPOST D'INGRESSOS

<u>Partida</u>	<u>Pesetes</u>
1 Matrícules.....	1,150
2 Títols.....	450
Total d'Ingressos.....	<u>1,600</u>

PRESSUPOST DE DESPESES

Personal docent

1 Professor de Teoria i Història de la Cultura (primer i segon curs)...	4,500
2 Professor de Llengua llatina (primer i segon curs) i nocions de Llengua grega.....	4,500
3 Professor de Coneixements de les Ciències pures i aplicades i de llur classificació.....	3,000
4 Professor de Bibliologia, Biblioteconomia i Pràctiques de Biblioteques.....	4,000
5 Professor de Literatura general...	<u>3,000</u>
Suma i segueix.....	19,000

<u>Partida</u>		<u>Pessetes</u>
	<i>Suma anterior</i>	19,000
6	Professor d'Ètica, Dret usual i institucions fonamentals de Dret català.....	1,400
7	Professor de Literatura catalana moderna.....	750
8	Professor de Bibliografia.....	1,875
9	Professor de preparació per a l'ingrés.....	1,500
10	Professora auxiliar.....	2,300
		<u>26,825</u>
	<i>Personal administratiu</i>	
11	Gratificació al Director.....	1,000
12	Secretaria.....	1,500
13	Servent (servei de neteja).....	480
14	Bidell.....	1,200
		<u>4,180</u>
	<i>Altres despeses</i>	
15	Dietes d'exàmens de revàlida i d'ingrés.....	575
16	Llibres per al primer fons de la Biblioteca, complement d'instal·lació, impresos i material d'escriptori.....	5,200
17	Despeses menors de conservació del local i calefacció.....	500
18	Conferències i excursions.....	1,000
		<u>7,275</u>
	Total de Despeses.....	<u><u>38,280</u></u>
	<i>R e s u m</i>	
	Total d'Ingressos.....	1,600
	Total de Despeses.....	<u>38,280</u>
	Dèficit.....	<u><u>36,680</u></u>

ANEX NÚM. 17

EXTENSIÓ D'ENSENYAMENT TÈCNIC

Any econòmic de 1923-24

PRESSUPOST D'INGRESSOS

<u>Partida</u>		<u>Pesetes</u>
1	Matrícules.....	8,000
	Total d'Ingressos.....	<u>8,000</u>

PRESSUPOST DE DESPESES

1	Director.....	<u>5,000</u>	5,000
	<i>Personal d'Oficines</i>		
2	Secretari i Cap de propaganda	3,900	
3	Mecanògrafa.....	1,560	
4	Auxiliar.....	1,000	
5	Ordenança.....	<u>1,950</u>	8,410
	<i>Personal de correcció i instrucció</i>		
6	Corrector i unificador de textos.....	4,500	
7	Corrector d'exercicis.....	<u>2,000</u>	
	<i>Sumes i segueix....</i>	6,500	<u>13,410</u>

<u>Partida</u>		<u>Pesetes</u>
	<i>Sumes anteriors....</i>	6,500
8	Auxiliar i corrector d'exercicis.....	2,000
9	Corrector de textos i exercicis	3,000
10	Per pagament de l'impost d'utilitats.....	<u>1,791'12</u>
		13,291'12
	<i>Redacció de textos i impressions</i>	
11	Originals.....	2,000
12	Impressions.....	<u>2,050</u>
		4,050
	<i>Altres despeses</i>	
13	Segells, propaganda, material d'oficina, etc.....	<u>2,500</u>
		2,500
	Total de Despeses.....	<u><u>33,251'12</u></u>

R e s u m

Total d'Ingressos.....	8,000
Total de Despeses.....	<u>33,251'12</u>
Déficit.....	<u><u>25,251'12</u></u>

ANEX NÚM. 18

ESCOLA PROFESSIONAL PER A LA DONA

Any econòmic de 1923-24

PRESSUPOST D'INGRESSOS

Partida	Pessetes
1 Per matrícules per al Curs preparatori i ensenyaments especials, a 40 ptes.....	4,320
2 Dues matrícules especials per a Dibuix, a 10 pessetes.....	20
Total d'Ingressos.....	4,340

PRESSUPOST DE DESPESES

Personal docent

1 Professora de Vestits.....	2,700
2 Professora segona de Vestits.....	2,700
3 Professora de Roba blanca.....	2,700
4 Auxiliar de Roba blanca....	1,300
5 Professora de Capells.....	2,700
6 Auxiliar de Capells.....	1,300
7 Professora de Flors artificials.....	2,700
8 Professora de Punes al coixí.....	2,700
9 Professora de Dibuix.....	2,700
10 Auxiliar de Dibuix.....	1,300
11 Professora de Francès.....	1,800
12 Professora d'Aritmètica i Geometria.....	1,800
Suma i segueix.....	26,400

<u>Partida</u>		<u>Pessetes</u>
	<i>Suma anterior</i>	26,400
13	Professora d'Història d'Art.	1,800
14	Professora de Català, Història i Geografia.....	1,800
15	Auxiliar de classes literàries.	1,300
16	Professora de Ciències naturals.....	1,100
17	Auxiliar de Ciències.....	1,300
18	Professor de Religió.....	1,300
		<u>35,000</u>
	<i>Personal administratiu</i>	
19	Director.....	1,500
20	Oficial de Secretaria.....	1,600
21	Auxiliar pràctica i mecanògrafa.....	1,300
22	Conserge.....	1,600
23	Dona de neteja.....	1,000
		<u>7,000</u>
	<i>Material</i>	
24	Lloguer del local.....	9,600
25	Despeses d'electricitat per a enllumenament i calefacció.	2,500
26	Despeses generals de l'Escola, despeses de Secretaria, material d'ús general, etc.	6,500
27	Llibres i material gràfic....	1,000
28	Models per a la classe de Vestits, Roba blanca, Capells, Dibuix, Història d'Art, etc.	2,000
29	Per dues màquines de cosir.	1,000
30	Per pagament d'impostos sobre sous i gratificacions..	2,177'20
		<u>24,777'20</u>
	Total de Despeses.....	<u>66,777'20</u>

R e s u m

	<u>Fcssetes</u>
Total d'Ingressos.....	4.340
Total de Despeses.....	<u>66,777'20</u>
Déficit.....	<u><u>62,437'20</u></u>

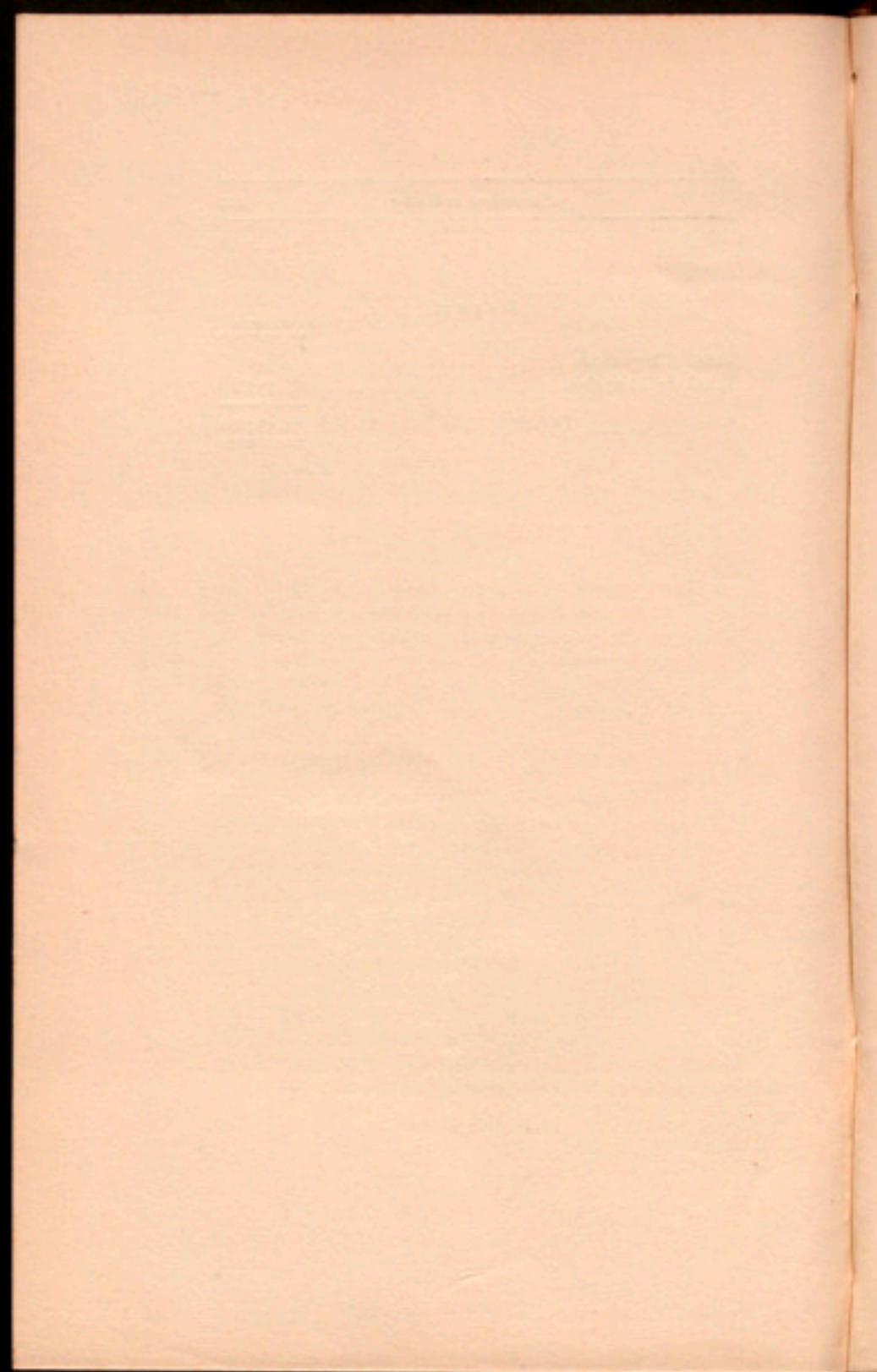

ANEX NÚM. 19

ESCOLA SUPERIOR D'AGRICULTURA

Any econòmic de 1923-24

PRESSUPOST D'INGRESSOS

Partida	Pesetes
1 Ingressos probables per matrícules i drets d'exàmens corresponents al grau d'Enginyer.....	16,000
2 Ingressos probables per matrícules i drets d'exàmens corresponents al grau de Tècnic.....	5,000
3 Ingressos probables per les inscripcions als curssets monogràfics i especialitzats.....	1,800
4 Ingressos probables de la Secció d'Ensenyament postal.....	5,000
5 Ingressos probables per la venda d'animals i efectes.....	4,000
Total d'Ingressos.....	31,800

PRESSUPOST DE DESPESES

Secció 1.ª

Grau d'Enginyer agrícola

1 Gratificació al Director.....	3,000
Suma i segueix.....	3,000

<u>Partida</u>		<u>Pesetes</u>
	<i>Suma anterior.....</i>	3,000
2	Professor d'Àlgebra i Complementes de Matemàtiques.....	4,000
3	Professor de Física.....	4,000
4	Professor de Química i Indústries agrícoles.....	4,000
5	Professor de Mecànica agrícola i Construccions rurals.....	4,000
6	Professor de Dibuix.....	4,000
7	Professor de Geologia i Geografia.....	4,000
8	Professor de Fitotècnia.....	4,000
9	Professor de Zootècnia.....	4,000
10	Professor de Microbiologia agrícola i Patologia vegetal.....	4,000
11	Professor d'Economia rural i Comptabilitat agrícola.....	4,000
12	Professor d'Organografia vegetal i Botànica descriptiva.....	4,000
13	Professor d'Histologia, Organografia animal i Zoologia.....	4,000
14	Dos Preparadors.....	6,000
15	Per al pagament del descompte al personal.....	5,520
16	Gratificacions per a les assignatures acumulades.....	13,000
17	Per l'estudi de les especialitats...	18,000
		93,520

Secció 2.^a*Grau de Tècnic agrícola*

18	Gratificació al Director.....	2,000
19	Professor d'Anàlisi químic i Pràctiques de Química.....	4,000
	<i>Sumes i segueix ..</i>	6,000
		93,520

Partida		Pesetes
	<i>Sumes anteriors...</i>	6,000
		93,520
20	Professor d'Electrotècnia i Agrològia	4,000
21	Professor de Geometria, Trigonometria i Llengua francesa	4,000
22	Professor d'Arboricultura i Fitotècnia general	4,000
23	Tres Preparadors.....	9,000
24	Gratificacions per a les assignatures acumulades.....	8,333
25	Per al pagament del descompte al personal.....	2,398'40
		37,731'40

Secció 3.ª

Personal subaltern

26	Un Conserge.....	3,300
27	Cinc Mossos de Laboratori i neteja.....	12,444
28	Un obrer pagès.....	2,488'80
29	Un Mosso encarregat dels animals.....	2,488'80
		20,721'60

Secció 4.ª

Despeses generals

30	Material de consum, despeses generals de Laboratoris, objectes d'ensenyament, etc..	12,000
31	Despeses d'enllumenatge, calefacció, força, gas, aigua, etc.	4,000
32	Compra i manutenció d'animals d'estudi.....	5,000
33	Excursions i viatges d'estudi	8,000
	<i>Sumes i segueix...</i>	29,000
		151,973

<u>Partida</u>		<u>Pesetes</u>
	<i>Sumes anteriors...</i>	29,000 151,973
34	Despeses generals d'ensenyament a la finca en el període d'organització del pla combinat.....	5,000
35	Publicacions originals de l'Escola, despeses de correu, adquisició de llibres, revistes, etc.....	7,000
36	Organització de Conferències, Cursos monogràfics i imprevistos..	<u>5,000</u> 46,000

Secció 5.^a*Ensenyament postal*

37	Despeses de funcionament.....	3,000	
38	Publicacions d'opuscles, despeses d'originals, paper, impremta, etc.	<u>11,000</u>	14,000

Secció 6.^a*Mapa agronòmic*

39	Un Preparador afectat preferentment a la confecció del Mapa agronòmic.....	3,000	
40	Despeses generals de confecció i publicació.....	<u>5,000</u>	8,000
	Total de Despeses.....		<u><u>219,973</u></u>

R e s u m

Total d'Ingressos.....	31,800
Totals de Despeses.....	<u>219,973</u>
Dèficit.....	<u><u>188,173</u></u>

Í N D E X

	<u>Planes</u>
Convocatòria.....	7
Addició al pla de camins de la Mancomunitat.....	9
Creació d'un Negociat d'Orientació municipal.....	13
Adquisició de la casa i terrenys annexos a la Torre dels Freres.....	21
Creació d'una Mutualitat de Secretaris i Funcionaris municipals de Catalunya.....	25
Crèdit extraordinari per a la campanya contra la lla- gosta.....	31
Fundació d'un benifet a la Capella de Sant Jordi.....	35
Pressupost ordinari per a l'any econòmic de 1923-24..	41
Pressupost d'Ingressos.....	45
Pressupost de Despeses.....	63
Anexos.....	131
<i>Anex n.º 1.</i> — Arbitris sobre la circulació de camions, òmnibus, automòbils, voiturettes, cycle-cars, side- cars, motocicles i carros per carreteres provincials i camins veïnals a càrrec de la Mancomunitat de Catalunya.....	133
<i>Anex n.º 2.</i> — Arbitris sobre establiment de serveis i servituds en carreteres i camins veïnals a càrrec de la Mancomunitat.....	137
<i>Anex n.º 3.</i> — Arbitris : Segell de la Mancomunitat...	153
<i>Anex n.º 4.</i> — Casa de Caritat de Barcelona : Pres- supost ordinari d'ingressos i despeses.....	155
<i>Anex n.º 5.</i> — Casa de Maternitat i Expòsits de Bar- celona : Pressupost ordinari d'ingressos i despeses.	161
<i>Anex n.º 6.</i> — Establiments de Beneficència de Gi- rona : Pressupost ordinari d'ingressos i despeses...	163

	<u>Planes</u>
<i>Anex n.º 7.</i> — Establiments de Beneficència de Lleida: Pressupost ordinari d'ingressos i despeses.....	169
<i>Anex n.º 8.</i> — Establiments de Beneficència de Tarragona : Pressupost ordinari d'ingressos i despeses..	177
<i>Anex n.º 9.</i> — Escola Superior dels Bells Oficis : Pressupost ordinari d'ingressos i despeses.....	181
<i>Anex n.º 10.</i> — Escola Superior dels Bells Oficis : Pressupost ordinari de despeses.....	183
<i>Anex n.º 11.</i> — Escola tècnica d'Oficis d'Art : Pressupost ordinari d'ingressos i despeses.....	185
<i>Anex n.º 12.</i> — Escola del Treball : Pressupost ordinari d'ingressos i despeses.....	189
<i>Anex n.º 13.</i> — Escola d'Alts Estudis Comercials : Pressupost ordinari d'ingressos i despeses.....	199
<i>Anex n.º 14.</i> — Escola d'Administració : Pressupost ordinari d'ingressos i despeses.....	201
<i>Anex n.º 15.</i> — Escola d'Infermeres Auxiliars de Medicina : Pressupost ordinari d'ingressos i despeses.	203
<i>Anex n.º 16.</i> — Escola Superior de Bibliotecàries : Pressupost ordinari d'ingressos i despeses.....	205
<i>Anex n.º 17.</i> — Extensió d'Ensenyament tècnic : Pressupost ordinari d'ingressos i despeses.....	207
<i>Anex n.º 18.</i> — Escola Professional per a la Dona : Pressupost ordinari d'ingressos i despeses.....	209
<i>Anex n.º 19.</i> — Escola Superior d'Agricultura : Pressupost ordinari d'ingressos i despeses.....	213

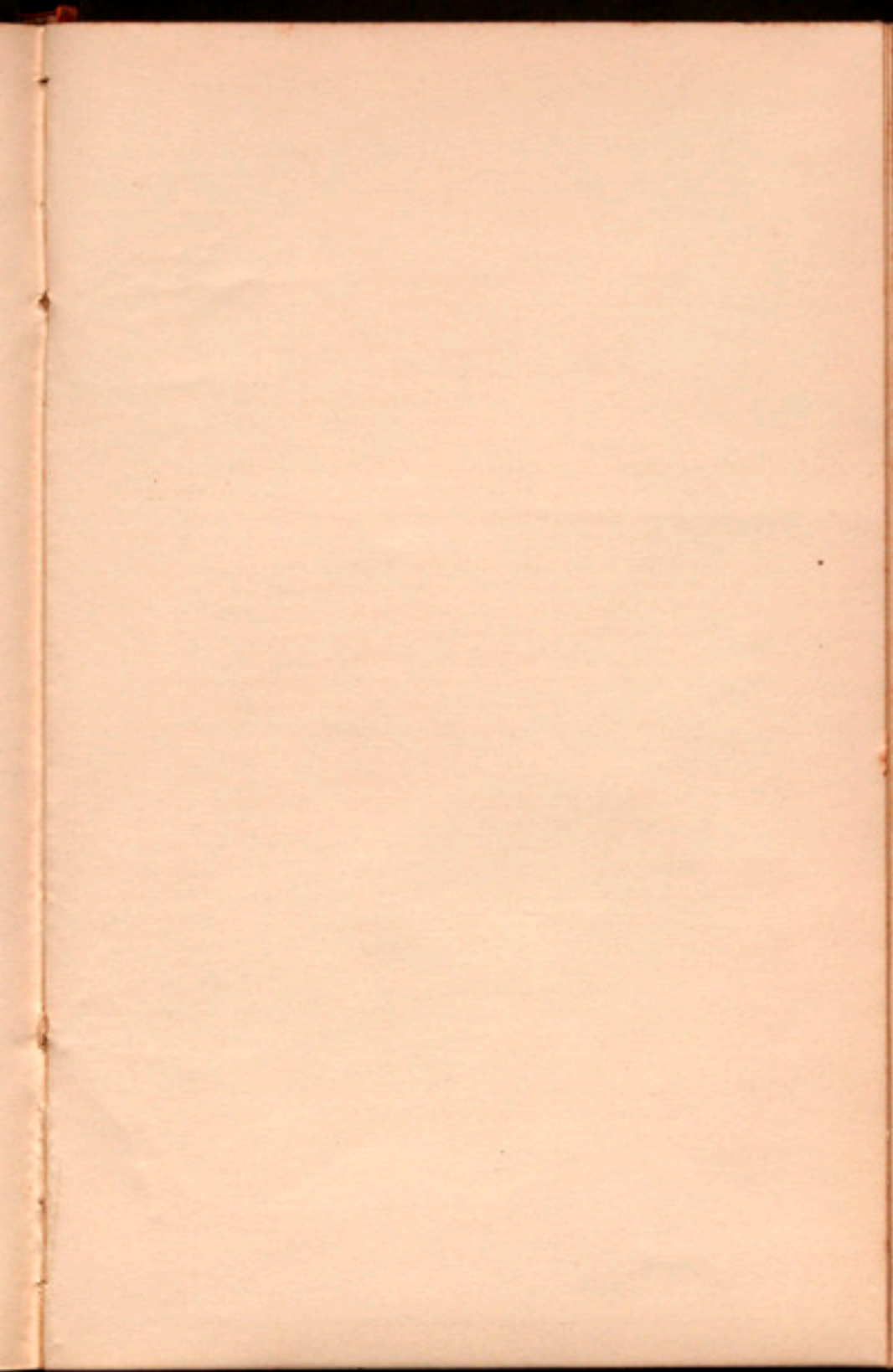

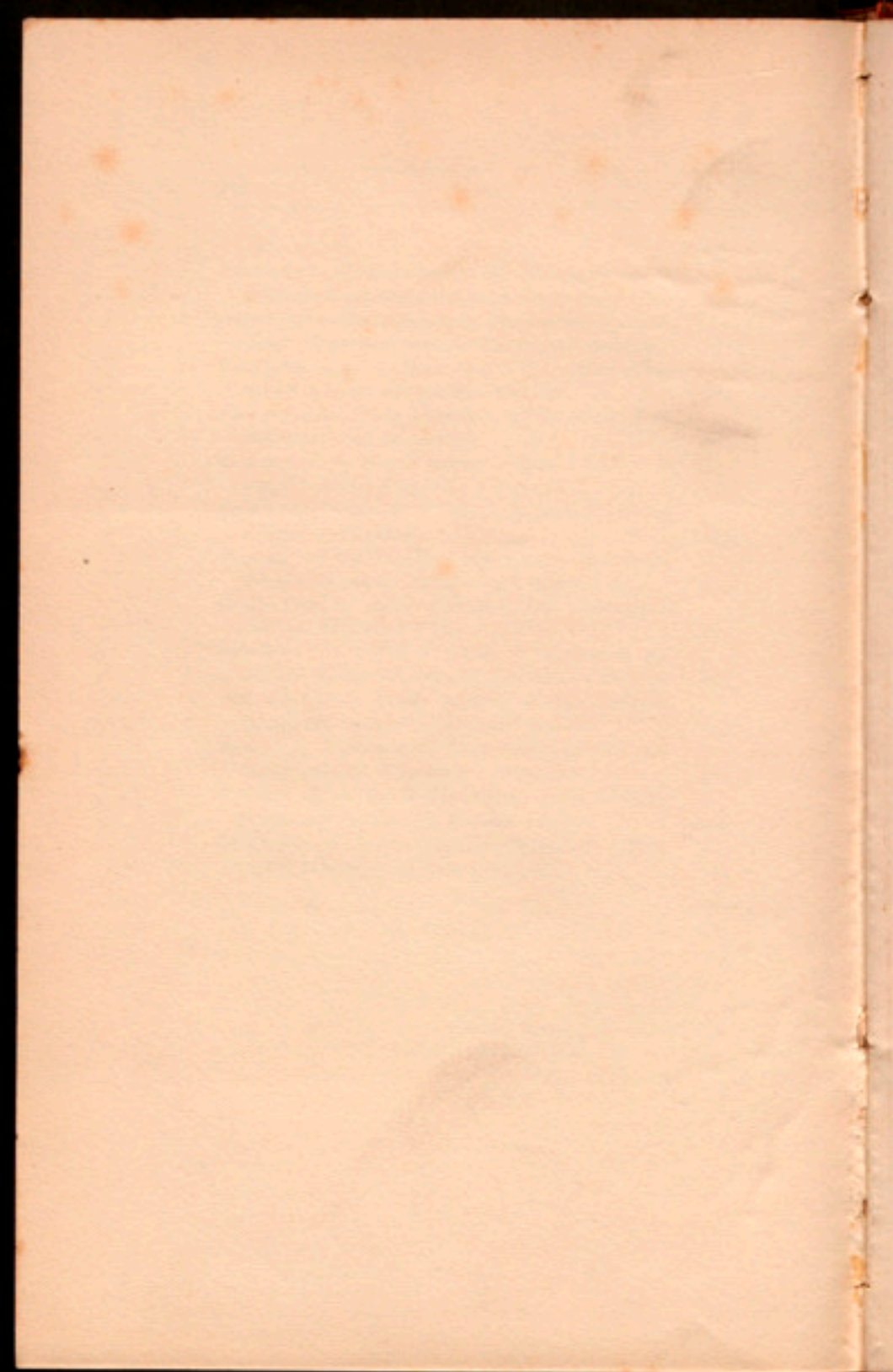

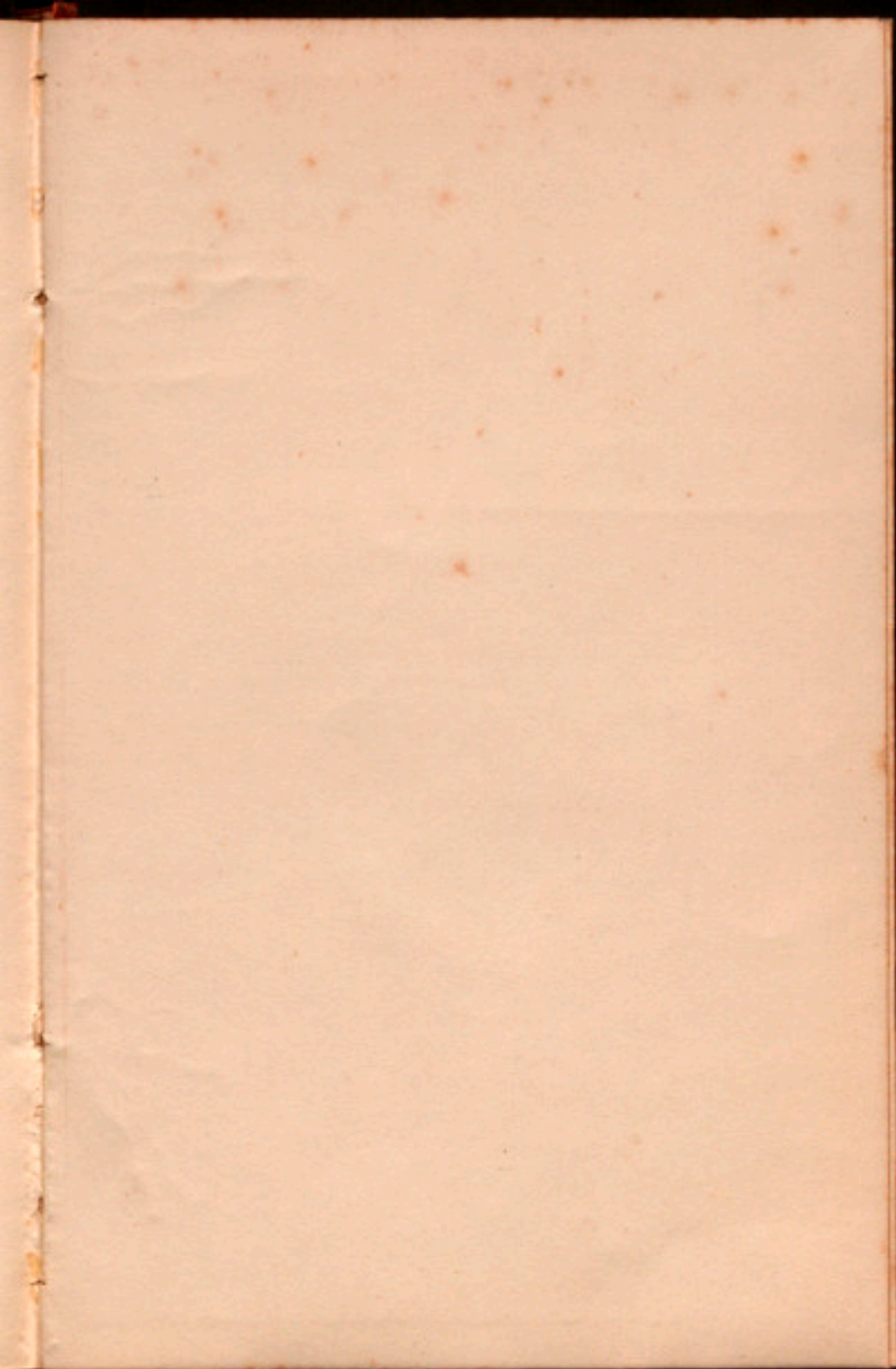

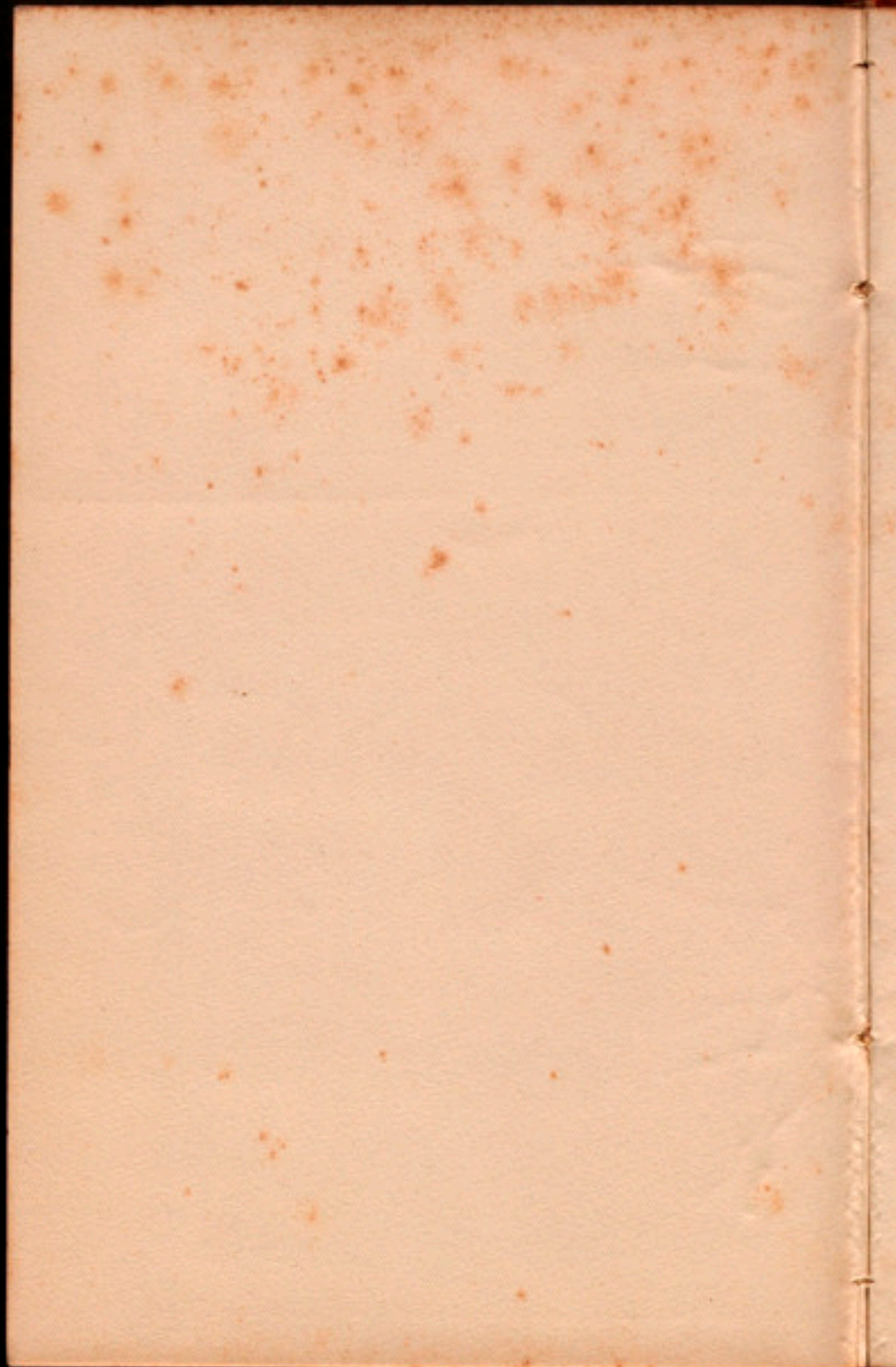

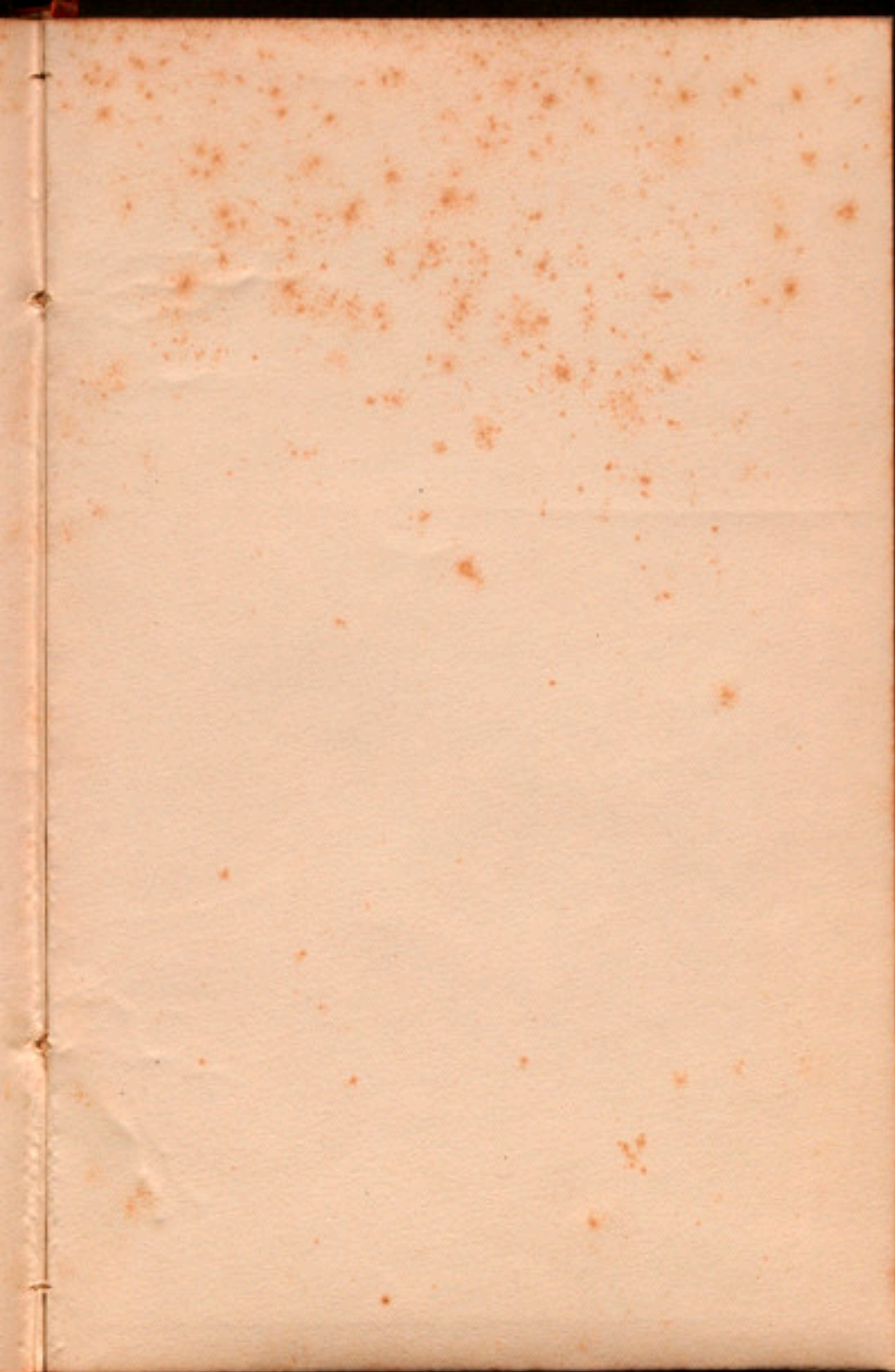

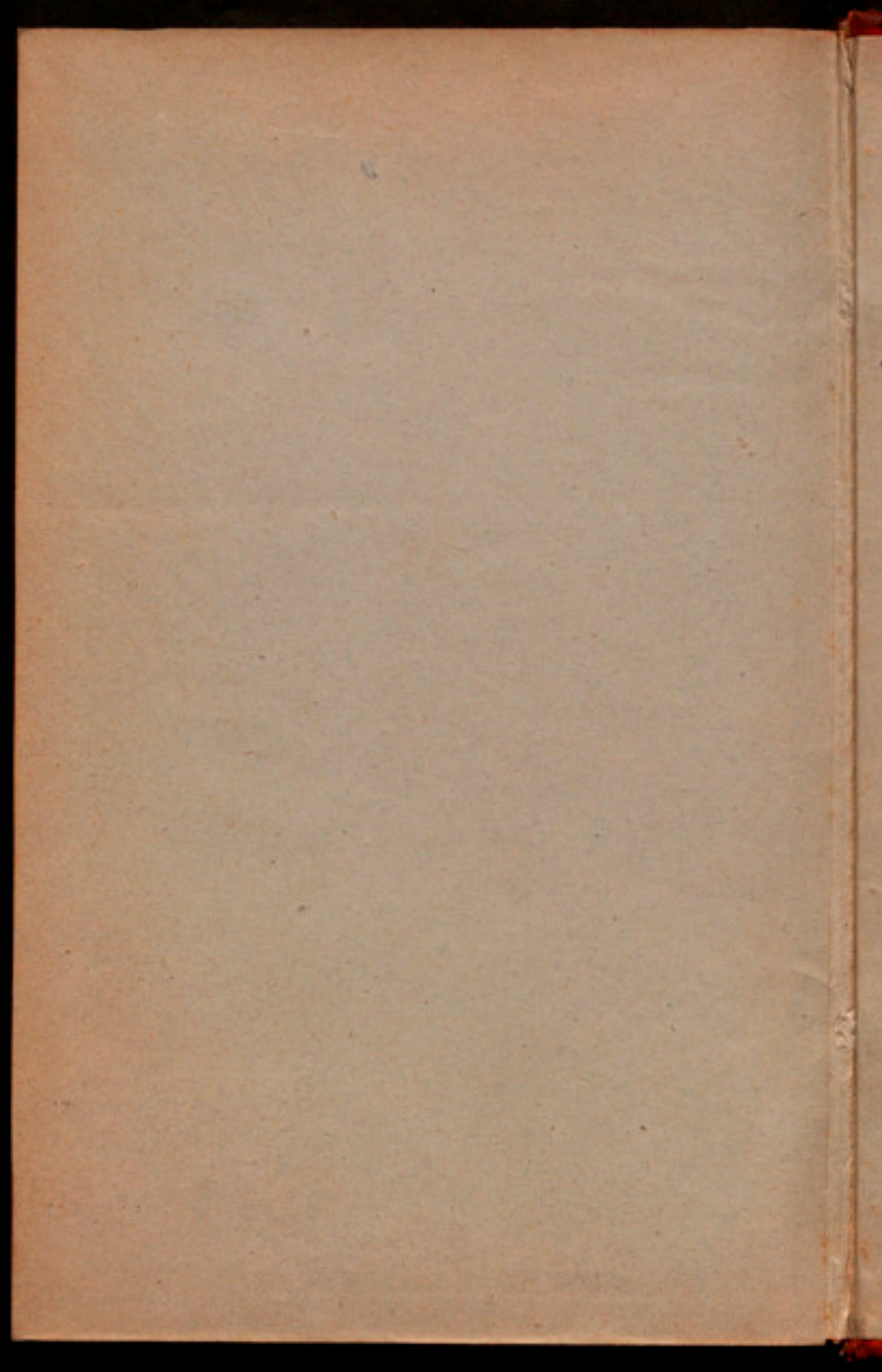

35 Man

80

Reg 2258

PROJECTE

D'ACORD

REINCOMUNITAT

DE

CATALUNYA

M
3
118

MARÇ

1923