

PROJETES
D'ACCORD

MANCOMUNITAT
DE
CATALUNYA

M
3
119

SETEMBRE

1923

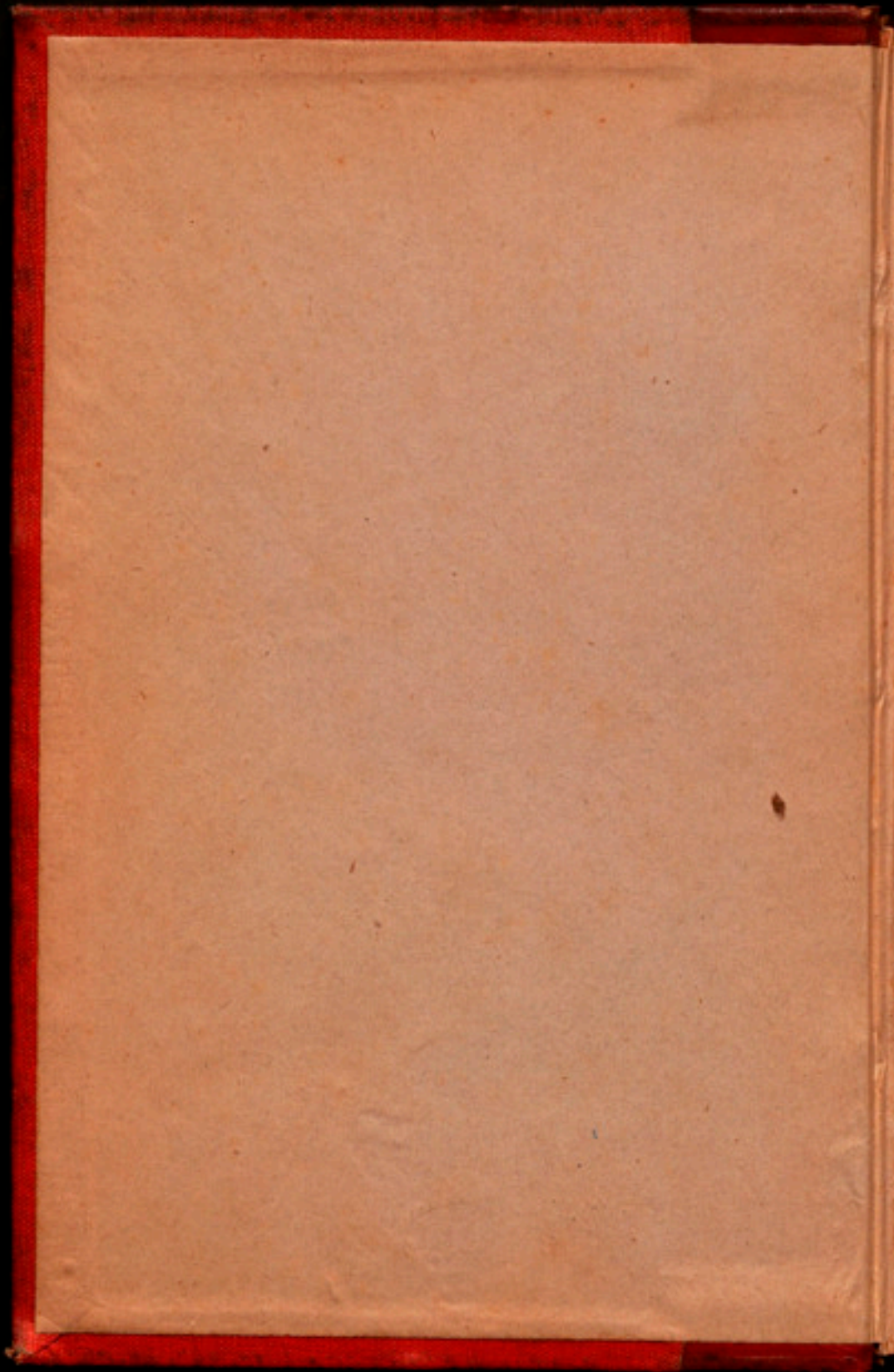

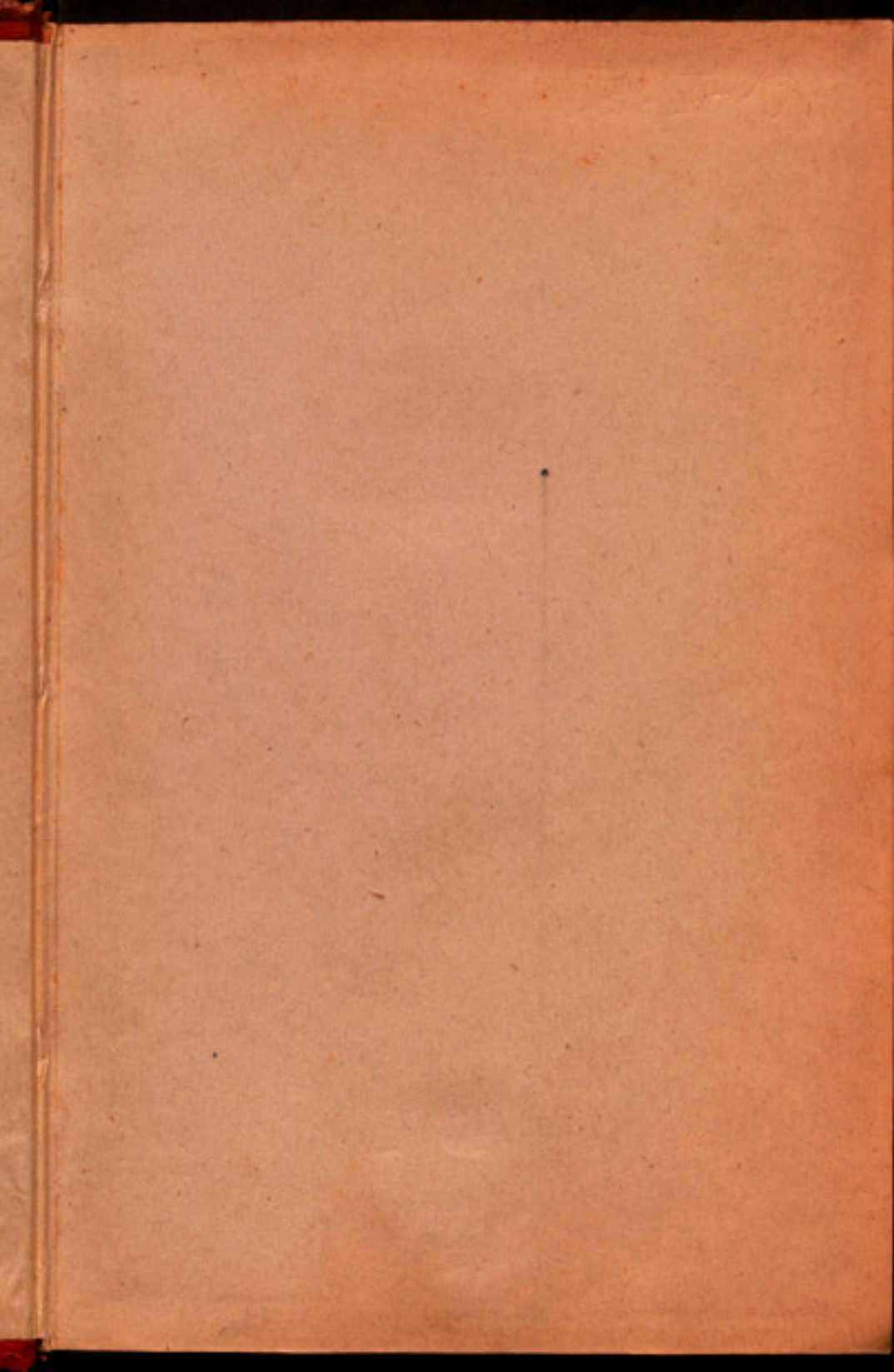

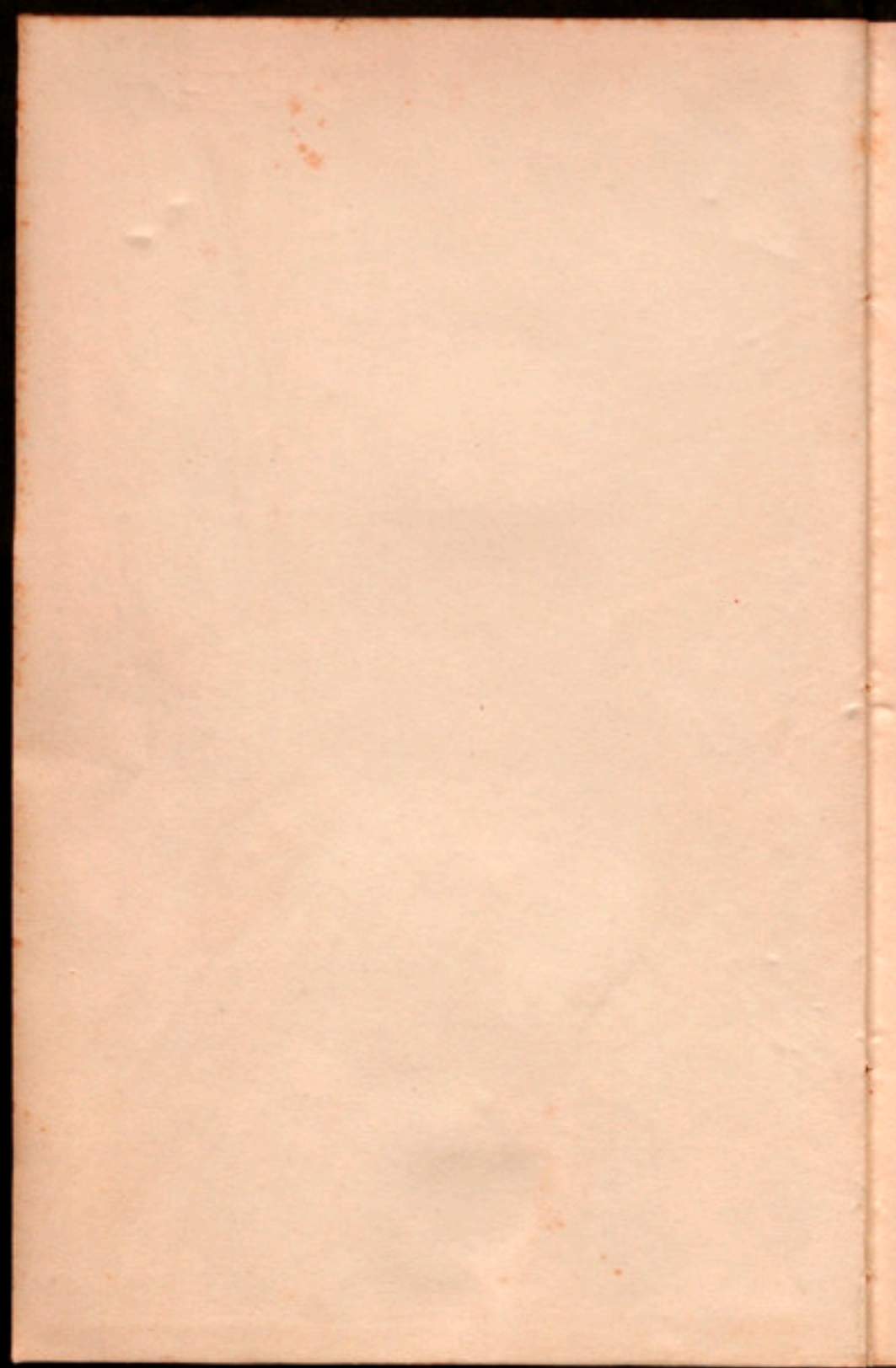

M-3-119

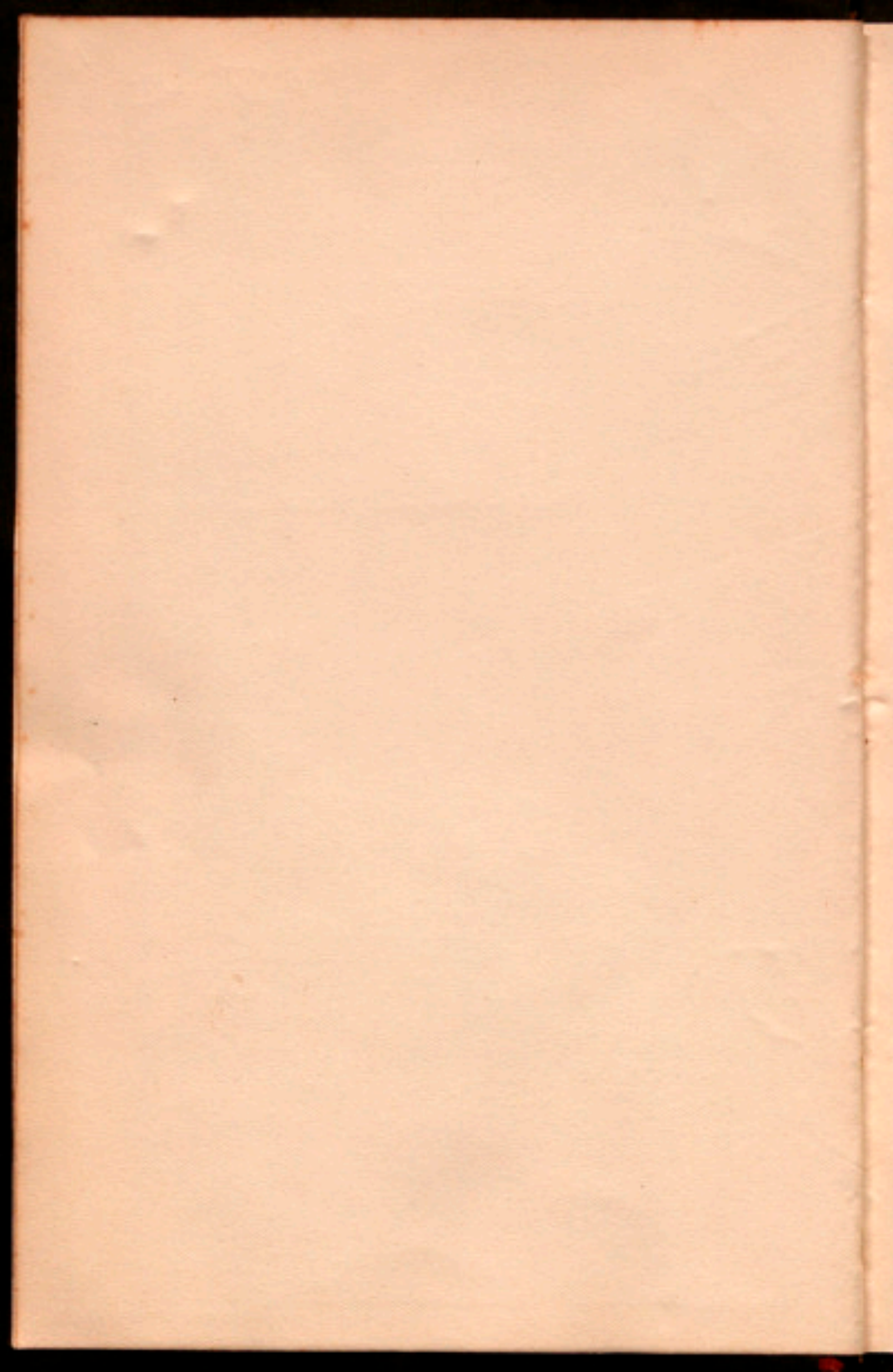

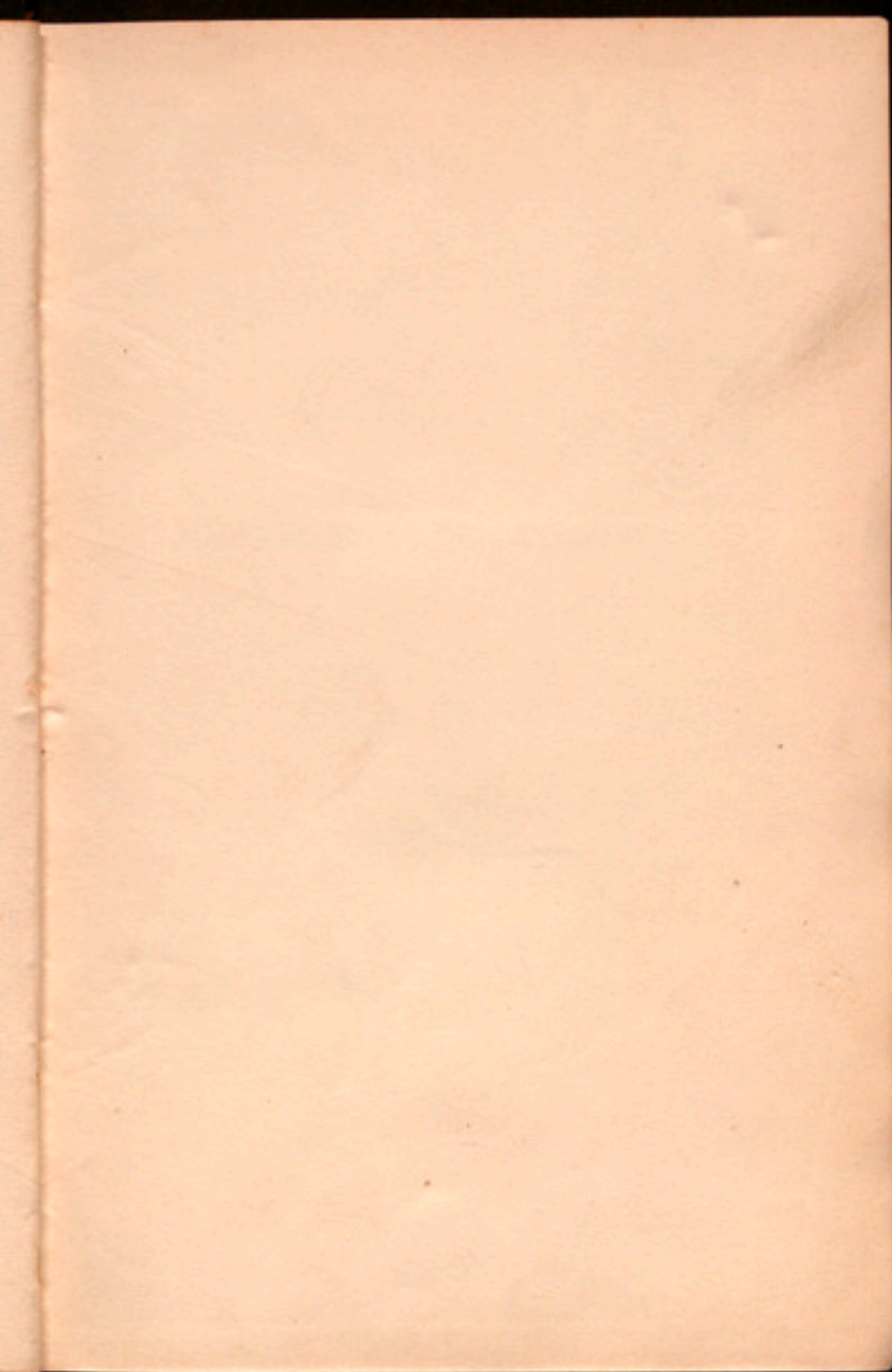

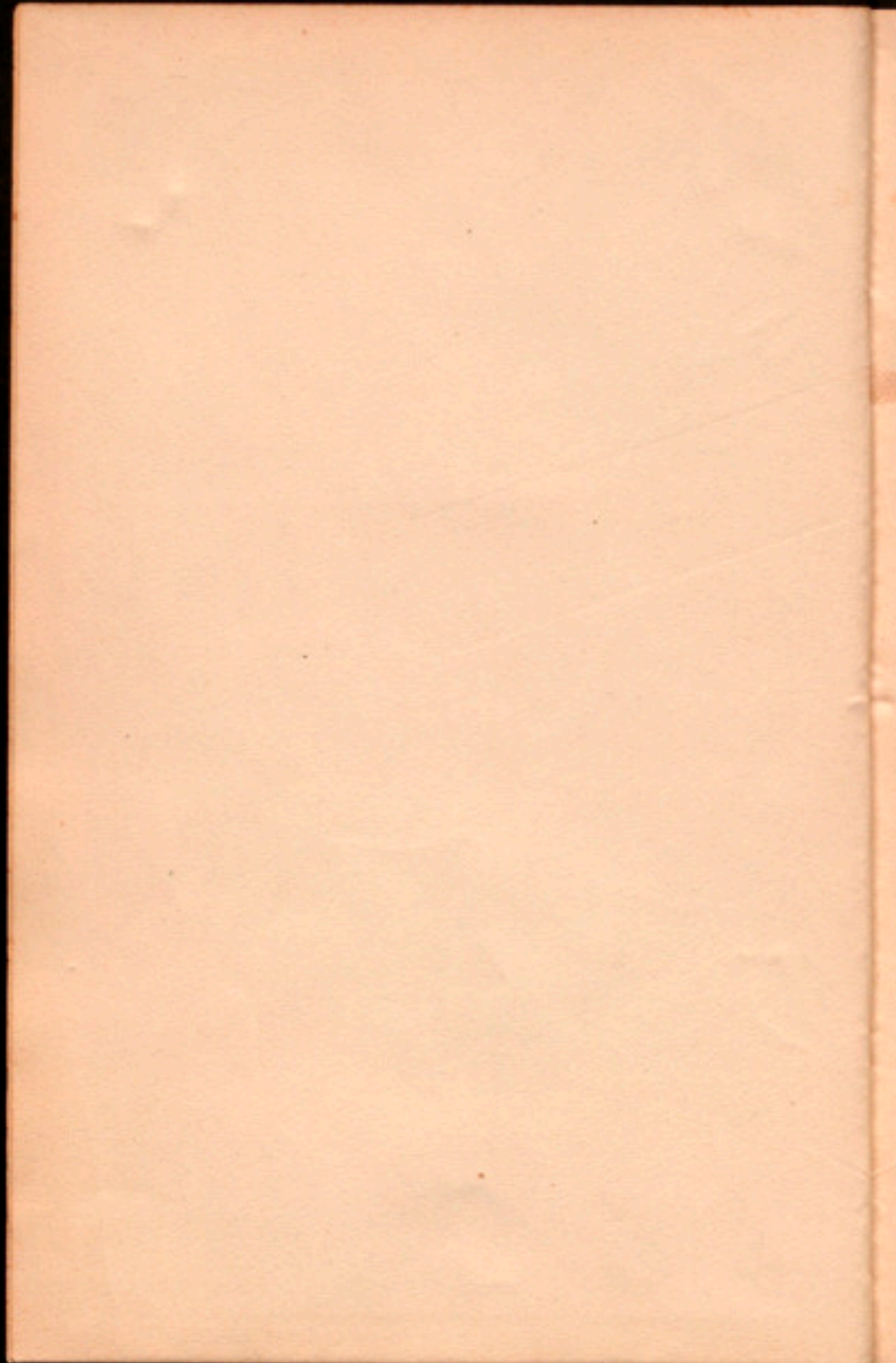

MANCOMUNITAT DE CATALUNYA

REVISTA DE ENTOMOLOGIA

MANCOMUNITAT DE CATALUNYA

PROJECTES D'ACORD PRESENTATS
A L'ASSEMBLEA EN LA SEVA
DINOVENA REUNIÓ I ACORDS
QUE RECAIGUEREN
(AGOST 1923)



BARCELONA
SETEMBRE 1923

R. 351

LIQUIDACIÓ DEL PRESSUPOST
ANY 1922-1923

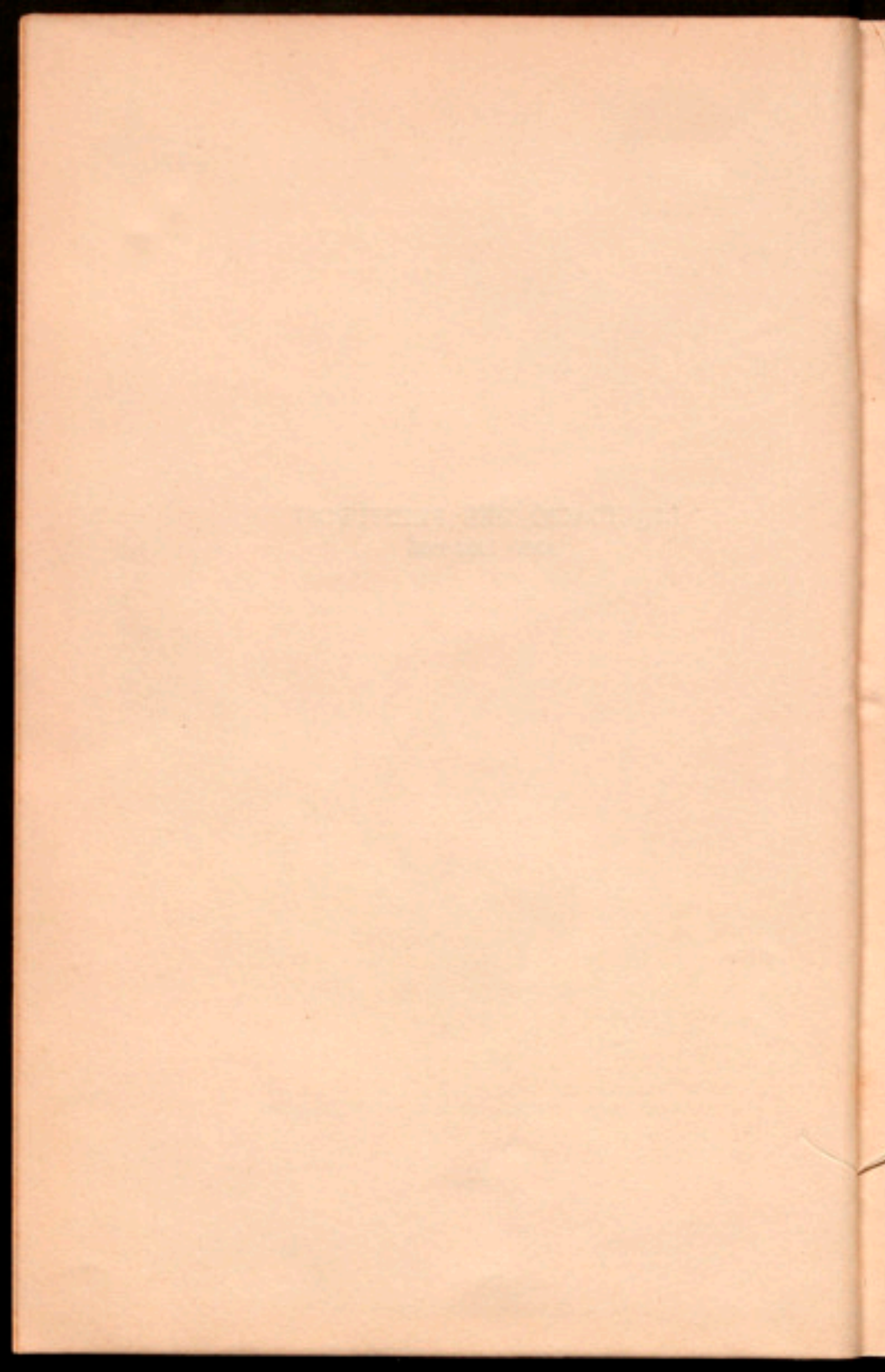

COMUNICACIÓ DEL CONSELL PERMANENT

Vistos els comptes de Pressupostos i de Caixa rendits pel President Ordenador de Pagaments i Caixer, respectivament, corresponent a l'any 1922-23, junt amb els documents de càrrec i data que formen part integrant dels esmentats comptes, acordà el Consell :

1.^a Sotmetre a l'examen, censura i aprovació de la propera Assemblea, els comptes de Pressupostos i de Caixa de la Mancomunitat, corresponents a l'any 1922-23, junt amb els documents que els integren, rendits, respectivament, pel President Ordenador de Pagaments i el Caixer de la Mancomunitat.

2.^a Encarregar l'Oficina d'Intervenció que recapti dels perceptors que encara no han rendit compte de les quantitats percebudes, la justificació de les dites quantitats.

3.^a Que els dits comptes quedin exposats en l'Oficina d'Intervenció de la Mancomunitat fins que l'Assemblea es reuneixi per a llur aprovació, fent-se així públic per edictes en els *Bulletins Oficials* de les quatre províncies mancomunades.

Palau de la Generalitat, 27 de juny de 1923.—*El President*, J. PUIG I CADAVALCH.—*Els Consellers*: JOSEP ESTADELLA — ANSELM GUASCH — PERE LLORET — PERE MIAS — AGUSTÍ RIERA — JAUME DE RIBA — ROMÀ SOL — JOAN VALLÈS I PUJALS.

L'Assemblea aprovà el dictamen de liquidació del pressupost de 1922-23, en sessió del dia 31 d'agost de 1923.

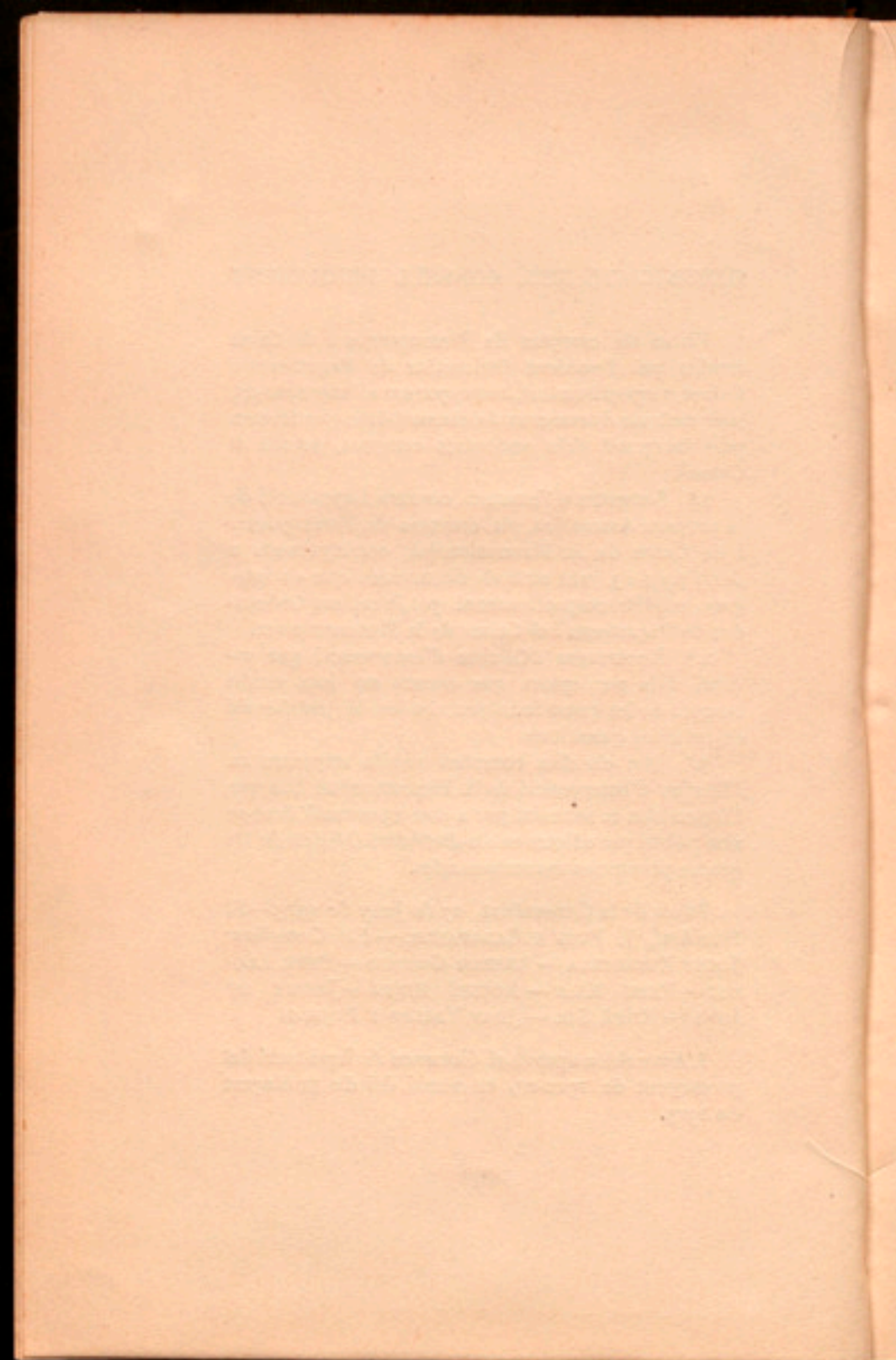

DEPOSITARIA EXERCICI DE 1922-23

COMpte DEFINITIU QUE RENDEIX EL DEPOSITARI
DELS CABALS DE LA MANCOMUNITAT DE CATALUNYA,
CORRESPONENT A L'EXERCICI DEL PRESSUPOST DE
1922-23, PER LES OPERACIONS D'INGRESSOS I PAGA-
MENTS ESDEVINGUTS EN LA CAIXA DEL SEU CÀRREC,
DES DEL 1.^{er} D'ABRIL DE 1922 A 31 DE MARÇ DE 1923.

COMpte DE CAIXA

	Per operacions de Pressupost		Per operacions fora de Pressupost		TOTAL	
	Ptas.	Cts.	Ptas.	Cts.	Ptas.	Cts.
CÀRREC						
Ingressos rea- litzats du- rant els dotze me- sos que comprèn l'any eco- nòmic de 1922-23 ...	28.447,659	'64	1.045,967	'64	29.493,627	'28
DATA						
Pagaments verificats en igual pe- ríode.....	25.918,408	'70	132,981	'55	26.051,390	'25
DIFERÈNCIA	2.529,250	'94	912,986	'09	3.442,237	'03

Caps.	CÀRREC	Operacions realitzades des de 1 d'abril de 1922 a 31 de març 1923	
		Ptes.	Cts.
I	Contingent.....	9.890,178	'14
II	Beneficència: C. de C. de Barcelona		
	Corrent.....	2.424,915	'46
	Existència 31-3-23.	248,932	'37
	Resultes.....	142,600	'78
	Altres conceptes.....	169,506	'49
		2.985,955	'10
III	Cultura.....	65,912	'44
IV	Telèfons.....	608,840	'04
V	Agricultura.....	26,794	'35
VI	Arbitris i altres ingressos.....	687,231	'98
VII	Subvencions i reintegraments.....	177,455	'37
VIII	Emprèstitos.....	7.831,032	
IX	Caixa de Crèdit Comunal.....	21,784	'35
X	Resultes.....	5.627,475	'87
XI	Operacions de Crèdit.....	525,000	
XII	Operacions fora de Pressupost....	1.045,967	'64
	INGRESSOS.....	29.493,627	'28

Caps.	DATA	Operacions realitzades des de 1 d'abril de 1922 a 31 de març 1923	
		Ptes.	Cts.
I	Govern i administració de la Mancomunitat.....	689,757	'09
II	Beneficència i Sanitat:		
	C. de C. de (Corrent .	1.960,853	'69
	Barcelona (Resultes.	672,348	'53
	Altres conceptes.....	3.561,487	'75
		6.194,689	'97
III	Cultura.....	1.805,725	
IV	Política social.....	69,728	'73
V	Obres públiques, Carreteres, camins i ponts.....	6.176,477	'13
VI	Obres hidràuliques i de sanejament.	17,311	'92
VII	Ferrocarrils secundaris.....	116,686	'61
VIII	Telèfons.....	807,088	'90
IX	Agricultura.....	464,179	'39
X	Hisenda.....	5.678,291	'59
XI	Resultes.....	3.274,472	'37
XII	Operacions de Crèdit.....	624,000	
XIII	Operacions fora de Pressupost....	132,981	'55
	PAGAMENTS.....	26.051,390	'25

Art.	CLASSIFICACIÓ PER ARTICLES	Operacions realitzades des de 1 d'abril de 1922 a 31 de març 1923	
		Ptes.	Cts.
	CÀRREC		
	CAPÍTOL I		
	<i>Contingent</i>		
Únic	Contingent.....	9.890,178	14
	CAPÍTOL II		
	<i>Beneficència</i>		
1. ^a	Donatius.....	22,821	92
2. ^a	Ingressos propis dels Establiments de Beneficència:		
	C. de C. de Corrent	2.424,915	46
	Barcelona /Resultes.	391,533	15
	Altres establiments.. . . .	146,684	57
		2.963,133	18
		2.985,955	10
	CAPÍTOL III		
	<i>Cultura</i>		
1. ^a	Ingressos generals.....	64,362	44
2. ^a	Subvencions.....	1,550	
		65,912	44
	CAPÍTOL IV		
	<i>Telèfons</i>		
Únic	Telèfons.....	608,840	04
	CAPÍTOL V		
	<i>Agricultura</i>		
1. ^a	Escola Superior d'Agricultura.....	21,109	20
2. ^a	Laboratori.....	4,314	90
	<i>Suma i segueix.....</i>	25,424	10

Art.	CLASSIFICACIÓ PER ARTICLES	Operacions realitzades des de 1 d'abril de 1921 a 31 de març 1923	
		Ptes.	Cts.
	<i>Suma anterior.....</i>		25,424'10
3. ^r	Subvencions.....		300
4. ^t	Serveis forestals.....		1,070'25
5. ^e	Finca del Departament d'Agricultura.....		—
6. ^e	Publicacions.....		—
			<u>26,794'35</u>
	CAPÍTOL VI		
	<i>Arbitris i altres ingressos</i>		
1. ^r	Arbitris.....	647,837'45	
2. ⁿ	Altres ingressos.....	39,394'53	
			<u>687,231'98</u>
	CAPÍTOL VII		
	<i>Subvencions i reintegraments</i>		
1. ^r	Subvencions.....	8,158'15	
2. ⁿ	Reintegraments.....	169,297'22	
			<u>177,455'37</u>
	CAPÍTOL VIII		
	<i>Emprèstits</i>		
Únic	Emprèstits.....		<u>7,831,032</u>
	CAPÍTOL IX		
	<i>Caixa de Crèdit Comunal</i>		
Únic	Caixa de Crèdit Comunal.....		<u>21,784'35</u>
	CAPÍTOL X		
	<i>Resultes</i>		
1. ^r	Existència o sobrant en 31-3-1922.	1,074,864'65	
2. ⁿ	Crèdits pendents de recaptació....	4,552,611'22	
			<u>5,627,475'87</u>

Art.	CLASSIFICACIÓ PER ARTICLES	Operacions realitzades des de 1 d'abril de 1922 a 31 de març 1923	
		Ptes.	Cts.
	CAPÍTOL XI <i>Operacions de crèdit</i>		
Únic	Operacions de crèdit	525,000	
	CAPÍTOL XII <i>Operacions fora de Pressupost</i>		
1. ^a	Dipòsits garantia de contractes ...	811,230'97	
2. ^a	Dipòsits per afillaments	234,736'67	
		1.045,967'64	

Art.	CLASSIFICACIÓ PER ARTICLES	Operacions realitzades des de 1 d'abril de 1922 a 31 de març 1923	
		Ptes.	Cts.
	DATA CAPÍTOL I <i>Govern i administració de la Mancomunitat</i>		
1. ^a	Presidència, Consellers i Diputats.	74,313'70	
2. ^a	Personal d'Oficines	538,998'13	
3. ^a	Mobiliari i conservació de l'edifici.	45,733'16	
4. ^a	Delegacions	—	
5. ^a	Publicacions de la Mancomunitat	30,712'10	
		689,757'09	

Art.	CLASSIFICACIÓ PER ARTICLES	Operacions realitzades des de 1 d'abril de 1922 a 31 de març 1923	
		Ptas.	Cts.
CAPÍTOL II			
<i>Beneficència i Sanitat</i>			
1. ^r	Personal.....		6,000
2. ^a	Dements de Barcelona, Lleida i Tarragona.....	743,827	75
3. ^r	Hospitals.....	150,000	
4. ¹	Establiments de Beneficència.....	5.048,187	39
5. ^o	Subvencions.....	13,535	
6. ^o	Reorganització del Servei de sosteniment de dements pobres....		61'87
7. ^o	Obres en els Establiments de Beneficència.....	147,237	86
8. ^o	Servei de la Mancomunitat : Sanitat.....		85,840'10
			<u>6.194,689'97</u>
CAPÍTOL III			
<i>Cultura</i>			
1. ^r	Centres directius.....	203,797	77
2. ^a	Ensenyament.....	864,183	57
3. ^r	Institucions autònomes subvencionades.....	692,123	66
4. ¹	Subvencions diverses.....	45,620	
			<u>1.805,725</u>
CAPÍTOL IV			
<i>Política social</i>			
1. ^r	Acció social.....		6,617'05
2. ^a	Organismes autònoms dependents de l'Institut Català de Política social.....	36,278	48
3. ^r	Segurs.....	21,833	20
4. ¹	Subvencions.....	5,000	
			<u>69,728'73</u>

Art.	CLASSIFICACIÓ PER ARTICLES	Operacions realitzades des de 1 d'abril de 1922 a 31 de març 1923	
		Ptas.	Cts.
CAPÍTOL V			
<i>Obres públiques; Carreteres, camins i ponts</i>			
1. ^ª	Secció tècnica.....	439,193'46	
2. ^ª	Conservació ordinària de carreteres, camins i ponts mancomunals...	1.625,182'21	
3. ^ª	Construcció de carreteres, camins i ponts i llur millorament i reparació extraordinària.....	4.112,101'46	
		<u>6.176,477'13</u>	
CAPÍTOL VI			
<i>Obres hidràuliques i de sanejament</i>			
1. ^ª	Secció tècnica.....	5,661	
2. ^ª	Obres hidràuliques i de sanejament.	11,650'92	
		<u>17,311'92</u>	
CAPÍTOL VII			
<i>Ferrocarrils secundaris</i>			
1. ^ª	Secció tècnica.....	52,821'05	
2. ^ª	Execució i adquisició de projectes	20,508'50	
3. ^ª	Construcció de ferrocarrils.....	43,357'06	
		<u>116,686'61</u>	
CAPÍTOL VIII			
<i>Telefons</i>			
1. ^ª	Personal tècnic.....	358,795'34	
2. ^ª	Lloguer i enllumenatge de les estacions telefòniques.....	12,785'49	
3. ^ª	Renovació i reparació de material.	91,910'49	
4. ^ª	Instauració de línies telefòniques..	343,597'58	
		<u>807,088'90</u>	

Art.	CLASSIFICACIÓ PER ARTICLES	Operacions realitzades des de 1 d'abril de 1922 a 31 de març 1923	
		Ptes.	Cts.
CAPÍTOL IX			
<i>Agricultura</i>			
1. ^a	Direcció.....	4,000	
2. ^a	Serveis tècnics d'Agricultura.....	125,071'11	
3. ^a	Serveis tècnics de Ramaderia.....	68,587'09	
4. ^a	Institut de Mecànica aplicada.....	11,055	
5. ^b	Escola Superior d'Agricultura.....	201,309'90	
6. ^b	Secretaria general.....	33,500	
7. ^b	Construcció i habilitació de nous locals.....	20,156'29	
8. ^b	Escola de Zootècnia.....	—	
9. ^b	Instal·lacions d'Enologia i Oleicultura.....	—	
10. ^b	Finca del Departament d'Agricultura.....	500	
		464,179'39	
CAPÍTOL X			
<i>Hisenda</i>			
1. ^a	Propietats.....	239,800'70	
2. ^a	Contribucions i impostos.....	158,423'56	
3. ^a	Emprèstits.....	2,978,619'05	
4. ^a	Contractes.....	69,310'28	
5. ^b	Jubilacions i pensions.....	81,000'30	
6. ^b	Recaptació del Contingent.....	42,514'13	
7. ^b	Subvencions.....	3,900	
8. ^b	Reintegraments.....	1,994,144'21	
9. ^b	Caixa de Crèdit Comunal.....	21,784'35	
10. ^b	Imprevistos.....	77,940'02	
11. ^b	Altres despeses.....	10,854'99	
		5,678,291'59	
CAPÍTOL XI			
<i>Resultes</i>			
Únic	Resultes.....	3,274,472'37	

Art.	CLASSIFICACIÓ PER ARTICLES	Operacions realitzades des de 1 d'abril de 1922 a 31 de març 1923	
		Ptes.	Cts.
	CAPÍTOL XII		
	<i>Operacions de crèdit</i>		
Únic	Operacions de crèdit	624,000	
	CAPÍTOL XIII		
	<i>Operacions fora de Pressupost</i>		
1. ^o	Garantia de contractes	98,720'74	
2. ^o	Dipòsits per afillaments.....	34,260'81	
3. ^o	Valors.....	—	
4. ^o	Reintegraments.....	—	
		<u>132,981'55</u>	

CLASSIFICACIÓ DE L'EXISTÈNCIA

	Operacions del Pressupost		Per operacions fora de Pressupost		TOTAL	
	Ptes.	Cts.	Ptes.	Cts.	Ptes.	Cts.
En la Depositaria de la Mancomunitat.....	2,346,004'55		912,986'09		3,258,990'64	
En la de la Casa de Caritat....	183,246'39				183,246'39	
Existència total.	<u>2,529,250'94</u>		<u>912,986'09</u>		<u>3,442,237'03</u>	

El precedent compte definitiu de l'exercici del Pressupost de 1922-23, correspon en un tot amb les respectives relacions i documents justificatius que s'hi acom-

panyen, per a sa més exacta comprovació, així com amb els llibres que porta la Depositaria de mon càrrec.
Barcelona, 31 de març de 1923.

El Depositari,
JOSEP A. PÉREZ

INTERVENCIÓ DE CABALS DE LA
MANCOMUNITAT DE CATALUNYA

Examinat el precedent compte, així com els documents de sa justificació, resulta conforme amb els assentaments dels llibres d'aquesta Intervenció de mon càrrec, corresponents a l'exercici de 1922-23 a què aquell fa referència.

Barcelona, 31 de març de 1923.

L'Interventor general,
GUILLERM VIRGILI

Vist i conforme:

El President,

J. PUIG I CADAFALCH

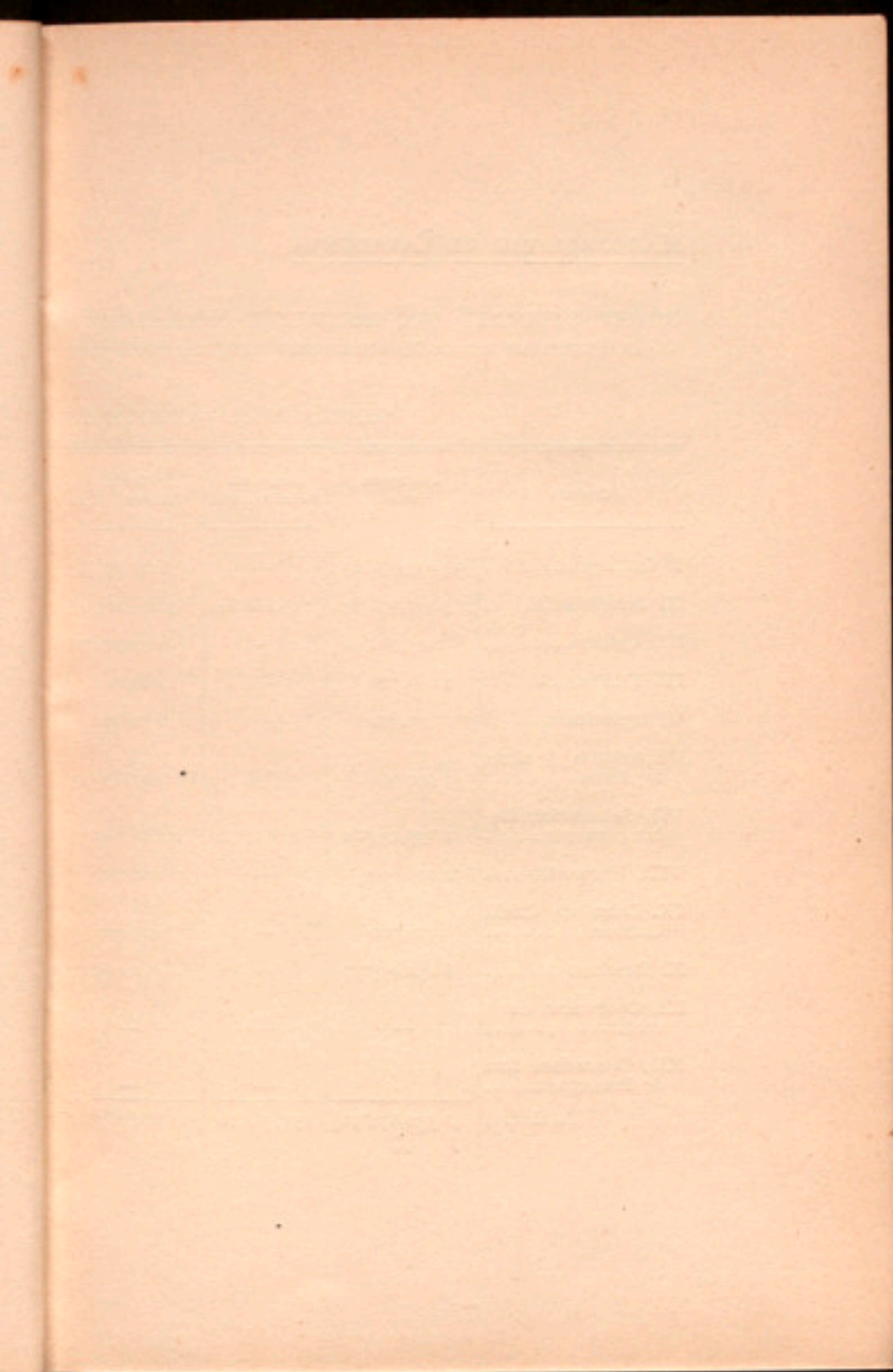

MANCOMUNITAT DE CATALUNYA

COMPTE DEFINITIU DEL PRESSUPOST CORRESPONENT ALS
EL PRESIDENT DE LA MANCOMUNITAT DE CATALUNYA COM A

PRIMERA PART. — COMPTE DEL

EXERCICI ECONÒMIC DE 1922-23

DOTZE MESOS DE L'EXERCICI ECONÒMIC DE 1922-23 QUE RENDEIX
ORDENADOR DE PAGAMENTS.

PRESSUPOST D'INGRESSOS

Capítols	Pressupost refós	Augments dintre l'exercici	TOTAL		Anul·lacions dintre l'exercici	Pressupost liquidat	Recaptat durant els dotze mesos	Pendent de cobra- ment, que passa a Resultes
			Pessetes	Cts.				
I. Contingent.....	13.443,038'63	—	13.443,038'63		—	13.443,038'63	9.890,178'14	3.552,860'49
II. Beneficència.....	3.491,336'84	113,866'64	3.605,203'48		172,278'16	3.432,925'32	2.985,955'10	446,970'22
III. Cultura.....	245,921'91	—	245,921'91		160,805'91	85,116	65,912'44	19,203'56
IV. Telèfons.....	1.082,000	—	1.082,000		161,697'89	920,302'11	608,840'04	311,462'07
V. Agricultura.....	70,690	—	70,690		43,426'15	27,263'85	26,794'35	469'50
VI. Arbitris i altres ingressos.....	990,996'45	6,636	997,632'45		226,355'99	771,276'46	687,231'98	84,044'48
VII. Subvencions i re- integracions.....	1.675,235'61	10,910'12	1.686,145'73		721,760'77	964,384'96	177,455'37	786,929'59
VIII. Emprèstits.....	12.000,000	—	12.000,000		2.368,968	9.631,032	7.831,032	1.800,000
IX. Caixa de Crèdit Comunal.....	400,000	—	400,000		145,818'41	254,181'59	21,784'35	232,397'24
X. Resultes.....	8.151,455'47	—	8.151,455'47		13,233'39	8.138,222'08	5.627,475'87	2.510,746'21
XI. Operacions de crèdit.....	—	—	—		—	—	27.922,659'64	9.745,083'36
XII. Operacions fora de Pressupost.....	—	—	—		—	—	525,000	99,000
							28.447,659'64	
							1.045,967'64	—
Totals....	41.550,674'91	131,412'76	41.682,087'67		4.014,344'67	37.667,743	29.493,627'28	9.844,083'36

SEGONA PART. — COMPTE DEL PRESSUPOST DE DESPESES

Capítols	Pressupost refós	Augments dintre l'exercici	TOTAL		Annul·lacions dintre l'exercici	Pressupost liquidat	Pagat durant els dotze mesos	Pendent de cobrament, que passa a Resultes
			Pesetes	Cts.				
I. Govern i administració de la Mancomunitat.....	788,770	—	788,770		43,713'20	745,056'80	689,757'09	55,299'71
II. Beneficència i Sanitat.....	9.286,623'93	—	9.286,623'93		440,460'07	8.846,163'86	6.194,689'97	2.651,473'89
III. Cultura.....	2.401,872'13	—	2.401,872'13		204,823'74	2.197,048'39	1.805,725	391,323'39
IV. Política social...	108,600	—	108,600		25,293'13	83,306'87	69,728'73	13,578'14
V. Obres públiques; Carreteres, camins i ponts.....	10.126,151'10	—	10.126,151'10		3.054,688'46	7.071,462'64	6.176,477'13	894,985'51
VI. Obres hidràuliques i de sanejament.....	315,000	—	315,000		174,192'48	140,807'52	17,311'92	123,495'60
VII. Ferrocarrils secundaris.....	332,500	—	332,500		175,515'75	156,984'25	116,686'61	40,297'64
VIII. Telèfons.....	1.510,235	—	1.510,235		97,493'46	1.412,741'54	807,088'90	605,652'64
IX. Agricultura.....	1.015,642	—	1.015,642		215,729'15	799,912'85	464,179'39	335,733'46
X. Hisenda.....	7.554,762'77	—	7.554,762'77		701,739'53	6.853,023'24	5.678,291'59	1.174,731'65
XI. Resultes.....	4.899,214'05	—	4.899,214'05		520,586'28	4.378,627'77	3.274,472'37	1.104,155'40
XII. Operacions de crèdit.....	—	—	—		—	—	25.294,408'70	—
XIII. Operacions fora de Pressupost....	—	—	—		—	—	624,000	—
							25.918,408'70	—
							132,981'55	—
Totals....	38.339,370'98	—	38.339,370'98		5.654,235'25	32.685,135'73	26.051,390'25	7.390,727'03

TERCERA PART BALANÇ

		Operacions del Pressupost	Operacions fora de Pressupost	TOTAL
Existència de l'exercici anterior:				
En poder del Depositari.....	1.074,864'65			
En poder del Depositari de la Casa de Caritat.....	248,932'37	1.323,797'02		1.323,797'02
Ingressos realitzats per compte del Pressupost de 1922-23..		27.123,862'62	1.045,967'64	28.169,830'26
Totals.....		28.447,659'64	1.045,967'64	29.493,627'28
Pagaments realitzats durant l'expressat exercici.....		25.918,408'70	132,981'55	26.051,390'25
Existència en 31 de març de 1923, que passa a incorporar-se al Pressupost ordinari de 1923-24:				
En poder del Depositari.....	2.346,004'55			
En poder del Depositari de la Casa de Caritat.....	183,246'39	2.529,250'94	912,986'09	3.442,237'03

QUARTA PART. — CLASSIFICACIÓ PER ARTICLES DEL COMPTA DEFINITIU DEL PRESSUPOST D'INGRESSOS

CAPÍTOLS I ARTICLES	Pressupost refós	Augments dintre l'exercici	TOTALS		Anul·lacions dintre l'exercici	Pressupost liquidat	Recaptat durant els dotze mesos	Pendent de cobrament, que passa a Resultes
			Pesetes	Cts.				
I								
<i>Contingent</i>								
ART. ÚNIC.—Contingent.....	13.443,038'63	—	13.443,038'63	—	13.443,038'63	9.890,178'14	3.552,860'49	
Totals.....	13.443,038'63	—	13.443,038'63	—	13.443,038'63	9.890,178'14	3.552,860'49	
II								
<i>Beneficència</i>								
ART. 1. ^a —Donatius.....	25,000	—	25,000	2,178'08	22,821'92	22,821'92	—	
ART. 2. ^a —Ingressos propis dels Es- tabliments de Beneficència:								
C. de C. de Barcelona:								
Existència en 31-3-1922.....	248,932'37	—	248,932'37	—	248,932'37	248,932'37	—	
Ingressos.. {C... 2.431,844'62 } {R... 392,717'63 }	2.824,562'25	113,866'64	2.938,428'89	—	2.938,428'89	2.567,516'24	370,912'65	
Els altres Establiments.....	392,842'22	—	392,842'22	170,100'08	222,742'14	146,684'57	76,057'57	
Totals.....	3.491,336'84	113,866'64	3.605,203'48	172,278'16	3.432,925'32	2.985,955'10	446,970'22	
III								
<i>Cultura</i>								
ART. 1. ^a —Ingressos generals.....	145,921'91	—	145,921'91	64,030'91	81,891	64,362'44	17,528'56	
ART. 2. ^a —Subvencions.....	100,000	—	100,000	96,775	3,225	1,550	1,075	
Totals.....	245,921'91	—	245,921'91	160,805'91	85,116	65,912'44	19,203'56	
IV								
<i>Tel·lèfons</i>								
ART. ÚNIC.—Tel·lèfons.....	1.082,000	—	1.082,000	161,697'89	920,302'11	608,840'04	311,462'07	
Totals.....	1.082,000	—	1.082,000	161,697'89	920,302'11	608,840'04	311,462'07	

CAPÍTOLS I ARTICLES	Pressupost refós	Augments dintre l'exercici	TOTALS		Anul·lacions dintre l'exercici	Pressupost liquidat	Recaptat durant els dotze mesos	Pendent de cobrament, que passa a Resultes
			Pessetes	Cts.				
V								
<i>Agricultura</i>								
ART. 1. ^r — Escola Superior d'Agricoltura.....	31,800	—	31,800		10,690'80	21,109'20	21,109'20	—
ART. 2. ^a — Laboratori.....	8,000	—	8,000		3,215'60	4,784'40	4,314'90	469'50
ART. 3. ^r — Subvencions.....	750	—	750		450	300	300	—
ART. 4. ¹ — Servis forestals.....	9,890	—	9,890		8,819'75	1,070'25	1,070'25	—
ART. 5. ² — Finca del Departament d'Agricultura.....	20,000	—	20,000		20,000	—	—	—
ART. 6. ² — Publicacions.....	250	—	250		250	—	—	—
Totals.....	70,690	—	70,690		43,426'15	27,263'85	26,794'35	469'50
VI								
<i>Arbitris i altres ingressos</i>								
ART. 1. ^r — Arbitris.....	949,193'44	—	949,193'44		226,355'99	722,837'45	647,837'45	75,000
ART. 2. ^a — Altres ingressos.....	41,803'01	6,636	48,439'01		—	48,439'01	39,394'53	9,044'48
Totals.....	990,996'45	6,636	997,632'45		226,355'99	771,276'46	687,231'98	84,044'48
VII								
<i>Subvencions i reintegraments</i>								
ART. 1. ^r — Subvencions.....	1.142,029'94	—	1.142,029'94		721,760'77	420,269'17	8,158'15	412,111'02
ART. 2. ^a — Reintegraments.....	533,205'67	10,910'12	544,115'79		—	544,115'79	169,297'22	374,818'57
Totals.....	1.675,235'61	10,910'12	1.686,145'73		721,760'77	964,384'96	177,455'37	786,929'59
VIII								
<i>Emprèstits</i>								
ART. UNIC. — Emprèstits.....	12.000,000	—	12.000,000		2.368,968	9.631,032	7.831,032	1.800,000
Totals.....	12.000,000	—	12.000,000		2.368,968	9.631,032	7.831,032	1.800,000

CAPÍTOLS I ARTICLES	Pressupost refós	Augments dintre l'exercici	TOTALS		Pressupost liquidat	Recaptat durant els dotze mesos	Pendent de cobrament, que passa a Resultes
			Pesetes	Cts.			
IX							
<i>Caixa de Crèdit Comunal</i>							
ART. ÚNIC. — Caixa de Crèdit Comunal.....	400,000	—	400,000	145,818'41	254,181'59	21,784'35	232,397'24
Totals.....	400,000	—	400,000	145,818'41	254,181'59	21,784'35	232,397'24
X							
<i>Resultes</i>							
ART. 1. ^a — Existència o sobrant en 31 de març de 1922.....	1.074,864'65	—	1.074,864'65	—	1.074,864'65	1.074,864'65	—
ART. 2. ^a — Crèdits pendents de recaptació.....	7.076,590'82	—	7.076,590'82	13,233'39	7.063,357'43	4.552,611'22	2.510,746'21
Totals.....	8.151,455'47	—	8.151,455'47	13,233'39	8.138,222'08	5.627,475'87	2.510,746'21
XI							
<i>Operacions de crèdit</i>							
ART. ÚNIC. — Operacions de Crèdit..	—	—	—	—	—	525,000	99,000
Totals.....	—	—	—	—	—	525,000	99,000
XII							
<i>Operacions fora de Pressupost</i>							
ART. 1. ^a — Dipòsits garantia de contractes.....	—	—	—	—	—	811,230'97	—
ART. 2. ^a — Dipòsits per afillaments..	—	—	—	—	—	234,736'67	—
Totals.....	—	—	—	—	—	1.045,967'64	—

CINQUENA PART. — CLASSIFICACIÓ PER ARTICLES DEL COMPTE DEFINITIU DEL PRESSUPOST DE DESPESES

CAPÍTOLS I ARTICLES	Pressupost refós	Augments dintre l'exercici	TOTALS		Pressupost liquidat	Pagat durant els dotze mesos	Pendent de pagament, que passa a Resultes
			Pessetes	Cts.			
I							
<i>Govern i administració de la Mancomunitat</i>							
ART. 1. ^r — Presidència, Consellers i Diputats.....	85,000	—	85,000	150'54	84,840'46	74,313'70	10,535'76
ART. 2. ^a — Personal d'Oficines.....	590,770	—	590,770	30,097'47	560,672'53	538,998'13	21,674'40
ART. 3. ^r — Mobiliari i conservació de l'edifici.....	70,000	—	70,000	10,438'79	59,561'21	45,733'16	13,828'05
ART. 4. ¹ — Delegacions.....	3,000	—	3,000	3,000	—	—	—
ART. 5. ^b — Publicacions de la Mancomunitat.....	40,000	—	40,000	26'40	39,973'60	30,712'10	9,261'50
Totals.....	788,770	—	788,770	43,713'20	745,056'80	689,757'09	55,299'71
II							
<i>Beneficència i Sanitat</i>							
Beneficència							
ART. 1. ^r — Personal.....	6,000	—	6,000	—	6,000	6,000	—
ART. 2. ^a — Dements de Barcelona, Lleida i Tarragona.....	952,035'65	—	952,035'65	1,494'90	950,540'75	743,827'75	206,713
ART. 3. ^r — Hospitals.....	150,000	—	150,000	—	150,000	150,000	—
ART. 4. ¹ — Casa de Caritat de Barcelona... { Corrent.... 2.431,844'62 Resultes... 682,587'49	6.103,840'78	—	6.103,840'78	168,493'54	5.935,347'24	5.048,187'39	887,159'85
Altres Establiments.. 2.989,408'67							
ART. 5. ^b — Subvencions.....	136,347'50	—	136,347'50	—	136,347'50	13,535	122,812'50
ART. 6. ^c — Reorganització del Servei de sosteniment de dements pobres.	500,000	—	500,000	199,938'13	300,061'87	61'87	300,000
ART. 7. ^b — Obres en els Establiments de Beneficència.....	1.037,000	—	1.037,000	57,000	980,000	147,237'86	832,762'14
Sanitat							
ART. 8. ¹ — Servei de la Mancomunitat.	401,400	—	401,400	13,533'50	387,866'50	85,840'10	302,026'40
Totals.....	9.286,623'93	—	9.286,623'93	440,460'07	8.846,163'86	6.194,689'97	2.651,473'89

CAPÍTOLS I ARTICLES	Pressupost refós	Augments dintre l'exercici	TOTALS		Anul·lacions dintre l'exercici	Pressupost liquidat	Pagat durant els dotze mesos	Pendent de pagament, que passa a Resultes
			Pesetes	Cts.				
III								
<i>Cultura</i>								
ART. 1. ^a — Centres directius.....	398,035'81	—	398,035'81		88,379'34	309,656'47	203,797'77	105,858'70
ART. 2. ^a — Ensenyament.....	1.065,991'32	—	1.065,991'32		110,507'28	955,484'04	864,183'57	91,300'47
ART. 3. ^a — Institucions autònomes subvencionades.....	828,500	—	828,500		3,937'12	824,562'88	692,123'66	132,439'22
ART. 4. ^a — Subvencions diverses.....	109,345	—	109,345		2,000	107,345	45,620	61,725
Totals.....	2.401,872'13	—	2.401,872'13		204,823'74	2.197,048'39	1.805,725	391,323'39
IV								
<i>Política social</i>								
ART. 1. ^a — Oficines i Serveis generals.	24,000	—	24,000		17,112'95	6,887'05	6,617'05	270
ART. 2. ^a — Organismes autònoms...	38,600	—	38,600		2,117'18	36,482'82	36,278'48	204'34
ART. 3. ^a — Assegurances.....	31,000	—	31,000		6,063	24,937	21,833'20	3,103'80
ART. 4. ^a — Subvencions.....	15,000	—	15,000		—	15,000	5,000	10,000
Totals.....	108,600	—	108,600		25,293'13	83,306'87	69,728'73	13,578'14
V								
<i>Obres públiques;</i>								
<i>Carreteres, camins i ponts</i>								
ART. 1. ^a — Secció tècnica.....	515,250	—	515,250		64,512'89	450,737'11	439,193'46	11,543'65
ART. 2. ^a — Conservació ordinària de carreteres, camins i ponts manco- munals.....	1.848,205	—	1.848,205		141,916'28	1.706,288'72	1.625,182'21	81,106'51
ART. 3. ^a — Construcció de carreteres, camins i ponts i llur millora i repa- ració extraordinària.....	7.762,696'10	—	7.762,696'10		2.848,259'29	4.914,436'81	4.112,101'46	802,335'35
Totals.....	10.126,151'10	—	10.126,151'10		3.054,688'46	7.071,462'64	6.176,477'13	894,985'51

CAPÍTOLS I ARTICLES	Pressupost reòs	Augments dintre l'exercici	TOTALS		Pressupost liquidat	Pagat durant els dotze mesos	Pendent de pagament, que passa a Resultes
			Pesetas	Cts.			
VI							
<i>Obres hidràuliques i de sanejament</i>							
ART. 1. ^r — Secció tècnica.....	65,000	—	65,000	23,000	42,000	5,661	36,339
ART. 2. ^a — Obres hidràuliques i de sanejament.....	250,000	—	250,000	151,192'48	98,807'52	11,650'92	87,156'60
Totals.....	315,000	—	315,000	174,192'48	140,807'52	17,311'92	123,495'60
VII							
<i>Ferrocarrils secundaris</i>							
ART. 1. ^r — Secció tècnica.....	92,500	—	92,500	39,381'31	53,118'69	52,821'05	297'64
ART. 2. ^a — Execució i adquisició de projectes.....	60,000	—	60,000	39,491'50	20,508'50	20,508'50	—
ART. 3. ^r — Construcció de ferrocarrils	180,000	—	180,000	96,642'94	83,357'06	43,357'06	40,000
Totals.....	332,500	—	332,500	175,515'75	156,984'25	116,686'61	40,297'64
VIII							
<i>Tèlfons</i>							
ART. 1. ^r — Personal tècnic.....	539,735	—	539,735	80,354'38	459,380'62	358,795'34	100,585'28
ART. 2. ^a — Lloguer i enllumenatge de les estacions telefòniques.....	17,500	—	17,500	2,595'85	14,904'15	12,785'49	2,118'66
ART. 3. ^r — Renovació i reparació de material.....	153,000	—	153,000	5,178'23	147,821'77	91,910'49	55,911'28
ART. 4. ^a — Instal·lació de línies tele- fòniques.....	800,000	—	800,000	9,365	790,635	343,597'58	447,037'42
Totals.....	1.510,235	—	1.510,235	97,493'46	1.412,741'54	807,088'90	605,652'64
IX							
<i>Agricultura</i>							
ART. 1. ^r — Direcció.....	4,000	—	4,000	—	4,000	4,000	—
ART. 2. ^a — Serveis tècnics d'agri- cultura.....	194,800	—	194,800	53,339'14	141,460'86	125,071'11	16,389'75
Sumes i segueix...	198,800	—	198,800	53,339'14	145,460'86	129,071'11	16,389'75

CAPÍTOLS I ARTICLES	Pressupost refós	Augments dintre l'exercici	TOTALS		Pressupost liquidat	Pagat durant els dotze mesos	Pendent de pagament, que passa a Resultes
			Pessetes	Cts.			
<i>Sumes anteriors...</i>	198,800	—	198,800	53,339'14	145,460'86	129,071'11	16,389'75
ART. 3. ^r — Serveis tècnics de Ramaderia.....	188,239	—	188,239	109,151'91	79,087'09	68,587'09	10,500
ART. 4. ^t — Institut de Mecànica aplicada.....	25,055	—	25,055	—	25,055	11,055	14,000
ART. 5. ^è — Escola Superior d'Agricultura.....	227,048	—	227,048	9,738'10	217,309'90	201,309'90	16,000
ART. 6. ^è — Secretaria general.....	34,500	—	34,500	1,000	33,500	33,500	—
ART. 7. ^è — Construcció i habilitació de nous locals.....	55,000	—	55,000	—	55,000	20,156'29	34,843'71
ART. 8. ^è — Escola de Zootècnia.....	70,000	—	70,000	20,000	50,000	—	50,000
ART. 9. ^è — Instal·lacions d'Enologia i Oleicultura.....	19,000	—	19,000	—	19,000	—	19,000
ART. 10. ^è — Finca del Departament d'Agricultura.....	198,000	—	198,000	22,500	175,500	500	175,000
Totals.....	1.015,642	—	1.015,642	215,729'15	799,912'85	464,179'39	335,733'46
X							
<i>Hisenda</i>							
ART. 1. ^r — Propietats.....	250,500'70	—	250,500'70	1,287'77	249,212'93	239,800'70	9,412'23
ART. 2. ^a — Contribucions i impostos.....	267,000	—	267,000	22,167'87	244,832'13	158,423'56	86,408'57
ART. 3. ^r — Emprèstits.....	3.324,688'13	—	3.324,688'13	71,069'08	3.253,619'05	2.978,619'05	275,000
ART. 4. ^t — Contractes.....	72,650'28	—	72,650'28	3,340	69,310'28	69,310'28	—
ART. 5. ^è — Jubilacions i pensions....	110,000	—	110,000	28,695'52	81,304'48	81,000'30	304'18
ART. 6. ^è — Recaptació del Contingent	70,000	—	70,000	—	70,000	42,514'13	27,485'87
ART. 7. ^è — Subvencions.....	3,900	—	3,900	—	3,900	3,900	—
ART. 8. ^è — Reintegraments.....	2.933,630'48	—	2.933,630'48	426,586'99	2.507,043'49	1.994,144'21	512,899'28
ART. 9. ^è — Caixa de Crèdit Comunal.	400,000	—	400,000	145,818'41	254,181'59	21,784'35	232,397'24
ART. 10. ^è — Imprevistos.....	110,000	—	110,000	2,203'84	107,796'16	77,940'02	29,856'14
ART. 11. ^è — Altres despeses.....	12,393'18	—	12,393'18	570'05	11,823'13	10,854'99	968'14
Totals.....	7.554,762'77	—	7.554,762'77	701,739'53	6.853,023'24	5.678,291'59	1.174,731'65
XI							
<i>Resultes</i>							
ART. UNIC. — Resultes.....	4.899,214'05	—	4.899,214'05	520,586'28	4.378,627'77	3.274,472'37	1.104,155'40
Totals.....	4.899,214'05	—	4.899,214'05	520,586'28	4.378,627'77	3.274,472'37	1.104,155'40

CAPÍTOLS I ARTICLES	Pressupost refós	Augments dintre l'exercici
XII		
<i>Operacions de Crèdit</i>		
ART. ÚNIC. — Operacions de Crèdit..	—	—
Totals.....	—	—
XIII		
<i>Operacions fora de Pressupost</i>		
ART. 1. ^o — Garantia de contractes...	—	—
ART. 2. ^o — Dipòsits per afillaments..	—	—
ART. 3. ^o — Valors.....	—	—
ART. 4. ^o — Reinteguments.....	—	—
Totals.....	—	—

Barcelona, a 31 de març de 1923.

D. GUILLERM VIRGILI I ALBORNÀ, Interventor general de la Manca
CERTIFICO : Que el precedent compte està conforme amb els
comptes del Depositari i amb els altres documents de la seva re-

Barcelona, a 31 de març de 1923.

TOTALS		Anul·lacions dintre l'exercici	Pressupost liquidat	Pagat durant els dotze mesos	Pendent de pagament, que passa a Resultes
Pessetes	Cts.				
—	—	—	—	624,000	—
—	—	—	—	624,000	—
—	—	—	—	98,720'74	—
—	—	—	—	34,260'81	—
—	—	—	—	—	—
—	—	—	—	132,981'55	—

Visat:
El President,
J. PUIG I CADAFALCH

munitat de Catalunya.
llibres d'aquesta Intervenció, amb els justificants que comproven els
ferència.

GUILLERM VIRGILI

CLASSIFICACIÓ PER CAPÍTOLS DEL QUE HI HA CONSIGNAT, SATISFET I PENDENT AMB CÀRREC ALS CABALS ORDINARIS I D'EMPRÈSTITS

CAPÍTOLS	CONSIGNACIÓ			PAGAT			PENDENT		
	Ordinari	Emprèstit	TOTALS	Ordinari	Emprèstit	TOTALS	Ordinari	Emprèstit	TOTALS
I Govern i administració....	748,770	40,000	788,770	652,131'51	37,625'51	689,757'09	55,033'47	266'24	55,299'71
II Beneficència i Sanitat.....	7.551,623'93	1.735,000	9.286,623'93	6.049,834'60	144,855'37	6.194,689'97	1.261,267'39	1.390,206'50	2.651,473'89
III Cultura.....	1.913,072'13	488,800	2.401,872'13	1.641,364'98	164,360'04	1.805,725	145,591'14	245,732'25	391,323'39
IV Política social.	108,600		108,600	69,728'73	—	69,728'73	13,578'14	—	13,578'14
V Obres públiques.....	2.431,751'80	7.694,399'30	10.126,151'10	2.115,361'67	4.061,115'46	6.176,477'13	92,650'16	802,335'35	894,985'51
VI Obres hidràuliques.....	25,000	290,000	315,000	2,000	15,311'92	17,311'92	—	123,495'60	123,495'60
VII Ferrocarrils secundaris....	54,500	278,000	332,500	39,316'35	77,370'26	116,686'61	—	40,297'64	40,297'64
VIII Telèfons.....	702,235	808,000	1.510,235	462,257'22	344,831'68	807,088'90	157,820'58	447,832'06	605,652'64
IX Agricultura....	656,642	359,000	1.015,642	414,023'10	50,156'29	464,179'39	34,889'75	300,843'71	335,733'46
X Hisenda.....	7.247,962'07	306,800'70	7.554,762'77	5.410,260'88	268,030'71	5.678,291'59	1.135,961'66	38,769'99	1.174,731'65
XI Resultes.....	2.551,781'08	2.347,432'97	4.899,214'05	1.931,116'97	1.343,355'40	3.274,472'37	540,957'86	563,197'54	1.104,155'40
XII Operacions de crèdit.....	—	—	—	18.787,396'06	6.507,012'64	25.294,408'70	—	—	—
XIII Operacions fora de Presupost.....	—	—	—	624,000	—	624,000	—	—	—
Totals....	23.991,938'01	14.347,432'97	38.339,370'98	19.544,377'61	6.507,012'64	26.051,390'25	3.437,750'15	3.952,976'88	7.390,727'03

CLASSIFICACIÓ PER ARTICLES DEL QUE HI HA CONSIGNAT, SATISFET I PENDENT AMB CÀRREC ALS CABALS ORDINARIS I D'EMPRÈSTITS

CAPÍTOLS I CONCEPTES	CONSIGNACIÓ			PAGAT			PENDENT		
	Ordinari	Emprèstit	Totals	Ordinari	Emprèstit	Totals	Ordinari	Emprèstit	Totals
I									
<i>Govern i administració</i>									
ART. 1. ^r — Presidència, Consellers i Diputats.....	85,000	—	85,000	74,313 ⁷⁰	—	74,313 ⁷⁰	10,535 ⁷⁶	—	10,535 ⁷⁶
ART. 2. ^a — Personal d'Oficines.....	590,770	—	590,770	538,998 ¹³	—	538,998 ¹³	21,674 ⁴⁰	—	21,674 ⁴⁰
ART. 3. ^r — Mobiliari i conservació de l'edifici.....	30,000	40,000	70,000	8,107 ⁶⁵	37,625 ⁵¹	45,733 ¹⁶	13,561 ⁸¹	266 ²⁴	13,828 ⁰⁵
ART. 4. ^r — Delegacions.....	3,000	—	3,000	—	—	—	—	—	—
ART. 5. ^e — Publicacions de la Mancomunitat.....	40,000	—	40,000	30,712 ¹⁰	—	30,712 ¹⁰	9,261 ⁵⁰	—	9,261 ⁵⁰
Totals.....	748,770	40,000	788,770	652,131 ⁵⁸	37,625 ⁵¹	689,757 ⁰⁹	55,033 ⁴⁷	266 ²⁴	55,299 ⁷¹
II									
<i>Beneficència i Sanitat</i>									
Beneficència									
ART. 1. ^r — Personal.....	6,000	—	6,000	6,000	—	6,000	—	—	—
ART. 2. ^a — Dements de Barcelona, Lleida i Tarragona.....	952,035 ⁶⁵	—	952,035 ⁶⁵	743,827 ⁷⁵	—	743,827 ⁷⁵	206,713	—	206,713
ART. 3. ^r — Hospitals.....	150,000	—	150,000	150,000	—	150,000	—	—	—
ART. 4. ^r — Establiments de Beneficència.....	6.103,840 ⁷⁸	—	6.103,840 ⁷⁸	5.048,187 ³⁹	—	5.048,187 ³⁹	887,159 ⁸⁵	—	887,159 ⁸⁵
ART. 5. ^e — Subvencions.....	136,347 ⁵⁰	—	136,347 ⁵⁰	13,535	—	13,535	122,812 ⁵⁰	—	122,812 ⁵⁰
ART. 6. ^b — Reorganització del Servei de sosteniment de dements pobres.....	—	500,000	500,000	—	61 ⁸⁷	61 ⁸⁷	—	300,000	300,000
ART. 7. ^e — Obres en els Establiments de Beneficència.....	87,000	950,000	1.037,000	2,444 ³⁶	144,793 ⁵⁰	147,237 ⁸⁶	27,555 ⁶⁴	805,206 ⁵⁰	832,762 ¹⁴
Sanitat									
ART. 8. ^e — Servei de la Mancomunitat.....	116,400	285,000	401,400	85,840 ¹⁰	—	85,840 ¹⁰	17,026 ⁴⁰	285,000	302,026 ⁴⁰
Totals.....	7.551,623 ⁹³	1.735,000	9.286,623 ⁹³	6.040,834 ⁶⁰	144,855 ³⁷	6.194,689 ⁹⁷	1.261,267 ³⁹	1.390,206 ⁵⁰	2.651,473 ⁸⁹

CAPÍTOLS I CONCEPTES	CONSIGNACIÓ			PAGAT			PENDENT		
	Ordinari	Emprèstit	Totals	Ordinari	Emprèstit	Totals	Ordinari	Emprèstit	Totals
III									
<i>Cultura</i>									
ART. 1. ^o — Centres directius.....	204,235'81	193,800	398,035'81	191,191'68	12,606'09	203,797'77	2,472'50	103,386'20	105,858'70
ART. 2. ^o — Ensenyament.....	975,991'32	90,000	1.065,991'32	849,982'66	14,200'91	864,183'57	15,501'38	75,799'09	91,300'47
ART. 3. ^o — Institucions autònomes subvencionades.....	623,500	205,000	828,500	554,570'62	137,553'04	692,123'66	65,892'26	66,546'96	132,439'22
ART. 4. ^o — Subvencions diverses...	109,345	—	109,345	45,620	—	45,620	61,725	—	61,725
Totals.....	1.913,072'13	488,800	2.401,872'13	1.641,364'96	164,360'04	1.805,725	145,591'14	245,732'25	391,323'39
IV									
<i>Política social</i>									
ART. 1. ^o — Oficines i serveis generals	24,000	—	24,000	6,617'05	—	6,617'05	270	—	270
ART. 2. ^o — Organismes autònoms..	38,600	—	38,600	36,278'48	—	36,278'48	204'34	—	204'34
ART. 3. ^o — Assegurances.....	31,000	—	31,000	21,833'20	—	21,833'20	3,103'80	—	3,103'80
ART. 4. ^o — Subvencions.....	15,000	—	15,000	5,000	—	5,000	10,000	—	10,000
Totals.....	108,600	—	108,600	69,728'73	—	69,728'73	13,578'14	—	13,578'14
V									
<i>Obres públiques; Carreteres, camins i ponts</i>									
ART. 1. ^o — Secció tècnica.....	515,250	—	515,250	439,193'46	—	439,193'46	11,543'65	—	11,543'65
ART. 2. ^o — Conservació ordinària de carreteres, camins i ponts manco- munals.....	1.848,205	—	1.848,205	1.625,182'21	—	1.625,182'21	81,106'51	—	81,106'51
ART. 3. ^o — Construcció de carrete- res, camins i ponts i llur millora- ment i reparació extraordinària..	68,296'80	7.694,399'30	7.762,696'10	50,986	4.061,115'46	4.112,101'46	—	802,335'35	802,335'35
Totals.....	2.431,751'80	7.694,399'30	10.126,151'10	2.115,361'67	4.061,115'46	6.176,477'13	92,650'16	802,335'35	894,985'51
VI									
<i>Obres hidràuliques i de sanejament</i>									
ART. 1. ^o — Secció tècnica.....	25,000	40,000	65,000	2,000	3,661	5,661	—	36,339	36,339
Sumes i segueix....	25,000	40,000	65,000	2,000	3,661	5,661	—	36,339	36,339

CAPÍTOLS I CONCEPTES	CONSIGNACIÓ			PAGAT			PENDENT		
	Ordinari	Emprèstit	Totals	Ordinari	Emprèstit	Totals	Ordinari	Emprèstit	Totals
<i>Sumes anteriors....</i>	25,000	40,000	65,000	2,000	3,661	5,661	—	36,339	36,339
ART. 2. ^a — Obres hidràuliques i de sanejament.....	—	250,000	250,000	—	11,650'92	11,650'92	—	87,156'60	87,156'60
Totals.....	25,000	290,000	315,000	2,000	15,311'92	17,311'92	—	123,495'60	123,495'60
VII									
<i>Ferrocarrils secundaris</i>									
ART. 1. ^r — Secció tècnica.....	54,500	38,000	92,500	39,316'35	13,504'70	52,821'05	—	297'64	297'64
ART. 2. ^a — Execució i adquisició de projectes.....	—	60,000	60,000	—	20,508'50	20,508'50	—	—	—
ART. 3. ^r — Construcció de ferrocarrils.....	—	180,000	180,000	—	43,357'06	43,357'06	—	40,000	40,000
Totals.....	54,500	278,000	332,500	39,316'35	77,370'26	116,686'61	—	40,297'64	40,297'64
VIII									
<i>Tel·lèfons</i>									
ART. 1. ^r — Personal tècnic.....	531,735	8,000	539,735	357,561'24	1,234'10	358,795'34	99,790'64	794'64	100,585'28
ART. 2. ^a — Lloguer i enllumenatge de les estacions telefòniques.....	17,500	—	17,500	12,785'49	—	12,785'49	2,118'66	—	2,118'66
ART. 3. ^r — Renovació i reparació de material.....	153,000	—	153,000	91,910'49	—	91,910'49	55,911'28	—	55,911'28
ART. 4. ^a — Instauració de línies telefòniques.....	—	800,000	800,000	—	343,597'58	343,597'58	—	447,037'42	447,037'42
Totals.....	702,235	808,000	1,510,235	462,257'22	344,831'68	807,088'90	157,820'58	447,832'06	605,652'64
IX									
<i>Agricultura</i>									
ART. 1. ^r — Direcció.....	4,000	—	4,000	4,000	—	4,000	—	—	—
ART. 2. ^a — Serveis tècnics d'Agricultura.....	180,800	14,000	194,800	112,471'11	12,600	125,071'11	14,989'75	1,400	16,389'75
ART. 3. ^r — Serveis tècnics de Ramaderia.....	176,239	12,000	188,239	66,187'09	2,400	68,587'09	8,900	1,600	10,500
<i>Sumes i segueix....</i>	361,039	26,000	387,039	182,658'20	15,000	197,658'20	23,889'75	3,000	26,889'75

CAPÍTOLS I CONCEPTES	CONSIGNACIÓ			PAGAT			PENDENT		
	Ordinari	Emprèstit	Totals	Ordinari	Emprèstit	Totals	Ordinari	Emprèstit	Totals
<i>Sumes anteriors.....</i>	361,039	26,000	387,039	182,658'20	15,000	197,658'20	23,889'75	3,000	26,889'75
ART. 4. ¹ — Institut de Mecànica aplicada.....	9,055	16,000	25,055	9,055	2,000	11,055	—	14,000	14,000
ART. 5. ² — Escola Superior d'Agricultura.....	209,048	18,000	227,048	188,309'90	13,000	201,309'90	11,000	5,000	16,000
ART. 6. ³ — Secretaria general.....	34,500	—	34,500	33,500	—	33,500	—	—	—
ART. 7. ⁴ — Construcció i habilitació de nous locals.....	—	55,000	55,000	—	20,156'29	20,156'29	—	34,843'71	34,843'71
ART. 8. ⁵ — Escola de Zootècnia....	20,000	50,000	70,000	—	—	—	—	50,000	50,000
ART. 9. ⁶ — Instal·lacions d'Enologia i Oleicultura.....	—	19,000	19,000	—	—	—	—	19,000	19,000
ART. 10. ⁷ — Finca del Departament d'Agricultura.....	23,000	175,000	198,000	500	—	500	—	175,000	175,000
Totals.....	656,642	359,000	1.015,642	414,023'10	50,156'29	464,179'39	34,889'75	300,843'71	335,733'46
X									
<i>Hisenda</i>									
ART. 1. ¹ — Propietats.....	10,700	239,800'70	250,500'70	—	239,800'70	239,800'70	9,412'23	—	9,412'23
ART. 2. ² — Contribucions i impostos	200,000	67,000	267,000	130,193'55	28,230'01	158,423'56	47,638'58	38,769'99	86,408'57
ART. 3. ³ — Emprèstits.....	3.324,688'13	—	3.324,688'13	2.978,619'05	—	2.978,619'05	275,000	—	275,000
ART. 4. ⁴ — Contractes.....	72,650'28	—	72,650'28	69,310'28	—	69,310'28	—	—	—
ART. 5. ⁵ — Jubilacions i pensions...	110,000	—	110,000	81,000'30	—	81,000'30	304'18	—	304'18
ART. 6. ⁶ — Recaptació del Contingent.....	70,000	—	70,000	42,514'13	—	42,514'13	27,485'87	—	27,485'87
ART. 7. ⁷ — Subvencions.....	3,900	—	3,900	3,900	—	3,900	—	—	—
ART. 8. ⁸ — Reintegraments.....	2.933,630'48	—	2.933,630'48	1.994,144'21	—	1.994,144'21	512,899'28	—	512,899'28
ART. 9. ⁹ — Caixa de Crèdit Comunal	400,000	—	400,000	21,784'35	—	21,784'35	232,397'24	—	232,397'24
ART. 10. ¹⁰ — Imprevistos.....	110,000	—	110,000	77,940'02	—	77,940'02	29,856'14	—	29,856'14
ART. 11. ¹¹ — Altres despeses.....	12,393'18	—	12,393'18	10,854'99	—	10,854'99	968'14	—	968'14
Totals.....	7.247,962'07	306,800'70	7.554,762'77	5.410,260'88	268,030'71	5.678,291'59	1.135,961'66	38,769'99	1.174,731'65
XI									
<i>Resultes</i>									
ART. ÚNIC. — Resultes.....	2.551,781'08	2.347,432'97	4.899,214'05	1.931,116'97	1.343,355'40	3.274,472'37	540,957'86	563,197'54	1.104,155'40
Totals.....	2.551,781'08	2.347,432'97	4.899,214'05	1.931,116'97	1.343,355'40	3.274,472'37	540,957'86	563,197'54	1.104,155'40

CAPÍTOLS I CONCEPTES	CONSIGNACIÓ			PAGAT			PENDENT		
	Ordinari	Emprèstit	Totals	Ordinari	Emprèstit	Totals	Ordinari	Emprèstit	Totals
XII									
<i>Operacions de crèdit</i>									
ART. ÚNIC. — Operacions de crèdit.	—	—	—	624,000	—	624,000	—	—	—
Totals.....	—	—	—	624,000	—	624,000	—	—	—
XIII									
<i>Operacions fora de Pressupost</i>									
ART. 1. ^a — Garantia de contractes.	—	—	—	98,720 ⁷⁴	—	98,720 ⁷⁴	—	—	—
ART. 2. ^a — Dipòsits per afillaments.	—	—	—	34,260 ⁸¹	—	34,260 ⁸¹	—	—	—
ART. 3. ^a — Valors.....	—	—	—	—	—	—	—	—	—
ART. 4. ^a — Reintegraments.....	—	—	—	—	—	—	—	—	—
Totals... ..	—	—	—	132,981 ⁵⁵	—	132,981 ⁵⁵	—	—	—

SECCIÓ D'INTERVENCIÓ

RELACIÓ DE DEUTORS A LA MANCOMUNITAT DE CATALUNYA, QUE JUSTIFICA L'ÚLTIMA COLUMNA DEL COMPTI DE PRESSUPOSTOS DE L'EXERCICI ECONÒMIC DE 1922-23, PER ÇO QUE ESTÀ PENDENT DE COBRAMENT, QUE PASSA AL CONCEPTE «RESULTES» DEL PRESSUPOST ORDINARI DE 1923-24, A SABER:

Cap. Art. Part.	CONCEPTES	Quantitats parcials	Quantitats per articles	Sumes per capítols
CONTINGENT				
1 Ú.	1-2-3 Els pobles de la comarca de Barcelona, per dit concepte.	1.922,741'15		
	4-5 Idem id. id. de Girona.....	539,887'78		
	6-7 Idem id. id. de Lleida.....	366,045'48		
	8-9 Idem id. id. de Tarragona.....	724,146'08	3.552,860'49	3.552,860'49
BENEFICÈNCIA				
2	<i>Ingressos propis dels Establiments de Beneficència</i>			
	11 Casa de Caritat de Barcelona, segons pressupost especial. (Anex núm. 4.).....	370,912'65		
	12 Casa de Maternitat i Expòsits de Barcelona, id. id. (Anex núm. 5.).....	4.000		
	La mateixa, interessos d'efectes públics pendents de cobrament, a satisfer per la Diputació de Barcelona.....	7.414'59	11,414'59	
	14 Establiments de Beneficència de Girona, id. id. (Anex núm. 6)	18,794'73		
	17 Subvenció de la Diputació de Tarragona per a la construcció d'Escoles a la Casa de Beneficència.....	20,000	446,970'22	446,970'22
CULTURA				
3	<i>Ingressos generals</i>			
	18 Servei d'assaig de materials industrials. — Comptes pen- dents de cobrament.....	2,604'30		
	21 Escola del Treball. Producte de materials, segons pressupost especial. (Anex núm. 12.).....	13,577'35		
	23 Escola d'Administració Local, segons pressupost especial. (Anex núm. 14.) Beques que paga l'Ajuntament de Barcelona.....	1,006'91		
	Beca de l'Associació de llicenciats.....	340	1,346'91	17,528'56
Subvencions				
	31 Subvencions per a Biblioteques Populars pendents, segons detall: Ajuntament de Canet de Mar.....	150		
	Ajuntament de Figueres.....	375		
	Ajuntament de Borges Blanques.....	350		
	Ajuntament de Valls.....	600		
	Ajuntament de Vendrell.....	200	1,675	19,203'56
TELÈFONS				
4	34 Abonaments.....	114,368'53		
Ú.	35 Servei urbà i interurbà.....	163,032'26		
	36 Instal·lació d'aparells.....	6,550		
	37 Instal·lació i venda de materials.....	21,611'28		
	38 Subvencions.....	5,900	311,462'07	311,462'07
<i>Suma i segueix.....</i>				4.330.496'34

Cap. Art. Part.	CONCEPTES	Quantitats parcials	Quantitats per articles	Sumes per capítols
	<i>Suma anterior</i>			4.330.496'34
5	AGRICULTURA			
2 40	Laboratori. — Anàlisis practicats en el mes de març de 1923, pendants de cobrament.....	469'50	469'50	469'50
6	ARBITRIS I ALTRES INGRESSOS			
1	<i>Arbitris</i>			
45	Arbitris sobre circulació d'automòbils.....	75,000	75,000	
2	<i>Altres ingressos</i>			
49	Productes agrícoles de la finca de Santa Coloma.....	2,000		
50	Ingressos eventuais. — Interessos de comptes corrents.....	7,044'48	9,044'48	84,044'48
7	SUBVENCIONS I REINTEGRAMENTS			
1	<i>Subvencions</i>			
53	El que es calcula que abonarà l'Estat per subvencionar la construcció de camins.....	410,081'08		
56	Subvenció que ha de satisfer la Companyia del Ferrocarril del Nord en compensació del servei de conservació de la carretera de Monistrol al Monestir de Montserrat.....	2,020'94	412,111'02	
2	<i>Reintegraments</i>			
57	A ingressar per diferents Ajuntaments per subvencions per a la construcció de camins i ponts.....	2,958'74		
58	A ingressar per diferents Municipis de la comarca de Barcelona, en concepte de cinquenes parts d'explanació i afermat de camins.....	11,934'79		
59	A ingressar per diferents Municipis en equivalència de pedra partida per a conservació de camins.....	917'83		
60	Subvenció de l'Estat per la pedra aplegada per a la conservació dels camins de la Diputació de Barcelona durant l'any 1921.....	350,000		
61	L'Ajuntament d'Amposta, quotes pendants de reintegració del préstec.....	7,507'21		
62	Sobrants de lliuraments a justificar.....	1,500	374,818'57	786,929'59
8 Ú.	EMPRÈSTITS			
66	La Caixa de Pensions per a la Vellesa i d'Estalvis, import del préstec per a satisfer atencions de construccions d'obres per als Serveis de Beneficència, Biblioteques Populars i Telèfons.....	1.800,000	1.800,000	1.800,000
9 Ú.	CAIXA DE CRÈDIT COMUNAL			
67	La mateixa, amb destinació al pagament d'interessos i amortització vençuts en 1922-23.....	232,397'24	232,397'24	232,397'24
	<i>Suma i segueix</i>			7.234.337'15

Cap. Art. Part.	CONCEPTES	Quantitats parcials	Quantitats per articles	Sumes per capitols
	<i>Suma anterior.....</i>			7.234.337'15
10 2	RESULTES DE 1921-22			
	<i>Repartiment</i>			
	Import a recaptar entre els Municipis de la comarca de Barcelona.....	332,021'26		
	Idem íd. íd. de Girona.....	125,167'39		
	Idem íd. íd. de Lleida.....	305,828'16		
	Idem íd. íd. de Tarragona.....	527,145'13		
	<i>Beneficència</i>			
	Establiments benèfics de Girona.....	6,735'18		
	Idem íd. de Lleida.....	1,140		
	<i>Cultura</i>			
	Escola de Funcionaris. — Beques Ajuntament Barcelona ..	1,006'91		
	Subvencions Biblioteques: Canet de Mar.....	150		
	Valls.....	450		
	<i>Telèfons</i>			
	Abonaments.....	912'80		
	Servei urbà i interurbà. — Quantitats liquidades a càrrec de la Peninsular de Telèfons.....	51,748'41		
	Instal·lació d'aparells.....	200		
	Instal·lació i venda de materials.....	400		
	<i>Arbitris i altres ingressos</i>			
	Productes finca Torre Ribera, Santa Coloma.....	1,500		
	<i>Subvencions i reintegraments</i>			
	L'Estat, subvenció per a la construcció de camins.....	49,690'97		
	Subvencions a càrrec d'Ajuntaments per construcció i conservació de camins.....	8,817'99		
	L'Estat per import de la pedra aplegada en l'any 1920 en els camins de la Diputació de Barcelona.....	170,178'41		
	<i>Caixa de Crèdit Comunal</i>			
	Quantitat pendent per a pagament d'interessos i amortització del seu Emprèstit.....	4,408'70		
	RESULTES DE 1920-21 I ANTERIORS			
	<i>Repartiment</i>			
	A satisfer pels Municipis de Catalunya per quotes pendents de l'any 1920-21.....	471,155'89		
	Idem íd. íd. de 1919-20.....	3,886'92		
	Idem íd. íd. de 1918-19.....	1,097'20		
	Idem íd. íd. de 1917.....	538'79		
	La Diputació de Tarragona, íd. de 1916.....	8,541'34		
	<i>Beneficència</i>			
	Establiments benèfics de Girona, 1920-21.....	2,696		
	Idem íd. de Lleida.....	435		
	<i>Sumes i segueix.....</i>	2.075,852'48		7.234.337'15

Cap. Art. Part.	CONCEPTES	Quantitats parcials	Quantitats per articles	Sumes per capítols
	<i>Sumes anteriors</i>	2.075,852'48		7.234.337'15
	<i>Cultura</i>			
	Subvenció Biblioteca 1920-21, Canet de Mar.....	250		
	<i>Telèfons</i>			
	Servei urbà i interurbà. — Liquidació a càrrec de la Penin- sular de Telèfons, 1920-21.....	29,274'70		
	Idem íd. íd. 1919-20.....	17,819'16		
	Idem íd. íd. 1918-19.....	6,239'23		
	Instal·lació i venda de materials, 1920-21.....	400		
	Subvencions any 1920-21.....	2,200		
	Idem 1919-20.....	750		
	Idem 1918-19.....	450		
	<i>Subvencions i reintegraments</i>			
	L'Estat, subvencions per a construcció de camins, 1920-21..	131,705'39		
	El mateix, íd. íd. 1919-20.....	49,280'02		
	El mateix, íd. íd. 1918-19.....	7,249'14		
	El mateix, íd. íd. 1917.....	36,531'05		
	Subvencions d'Ajuntaments, 1920-21.....	2,523'70		
	Idem íd. 1919-20.....	2,774		
	Idem íd. 1918-19.....	68'50		
	Idem íd. 1917.....	576'12		
	Reintegrament de la Diputació de Tarragona, per conveni amb l'Estat per a la construcció de camins, corresponent a 1918-19.....	12,500		
	Idem íd. íd. 1917.....	10,000		
	<i>Caixa de Crèdit Comunal</i>			
	Interessos i amortització pendent de pagament de l'exercici 1920-21.....	986'63		
	<i>Donatius de Diputacions</i>			
	Diputació de Girona, any 1918-19.....	10,000		
	<i>Compensacions de serveis incorporats</i>			
	Diputació de Girona, dements 1918-19.....	24,174'29		
	La mateixa, conservació de carreteres 1918-19.....	13,244'39		
	Diputació de Tarragona, íd. 1917.....	30,280		
	La mateixa, íd. 1916.....	45,617'32	2.510,746'21	2.510,746'21
	OPERACIONS DE CRÈDIT			
	La Junta de Museus de Barcelona, per reintegrament del prèstec per a adquisició del tern de Sant Valeri.....		99,000	99,000
	Total.....			<u>9.844,083'36</u>

Ascendeix aquesta relació de Deutors per serveis liquidats corresponents als exercicis de 1922-23 i anteriors, a l'esmentada suma de nou milions vuit centes quaranta quatre mil vuitanta tres pessetes amb trenta sis cèntims.

Visat:
El President,
J. PUIG I CADAFALCH

L'Interventor general,
GUILLERM VIRGILI

SECCIÓ D'INTERVENCIÓ

DESPESES

RELACIÓ DE CREDITORS DE LA MANCOMUNITAT DE CATALUNYA, QUE JUSTIFICA LA DARRERA COLUMNA DEL COMPTA DE PRESSUPOSTOS DE L'EXERCICI ECONÒMIC DE 1922-23, PER ÇO QUE ESTÀ PENDENT DE PAGAMENT, QUE PASSA AL CONCEPTE DE «RESULTES» DEL PRESSUPOST ORDINARI DE 1923-24, A SABER:

Cap. Art. Part.	CONCEPTES	Quantitats parcials	Quantitats per articles	Sumes per capítols
I	GOVERN I ADMINISTRACIÓ DE LA MANCOMUNITAT			
1	<i>Presidència, Consellers i Diputats</i>			
3	Despeses d'estades i viatges dels senyors Diputats que assistiren a les sessions de la darrera Assemblea.....	10,535'76	10,535'76	
2	<i>Personal d'Oficines</i>			
15 a 56	A la Caixa de Pensions dels Funcionaris de la Mancomunitat de Catalunya i de la Diputació de Barcelona.....	4,989'33		
62	Casa de Caritat (vint i una factures).....	5,752'32		
	Phaniun, S. A.....	468		
	Carles E. Montañés (dues factures).....	425'00		
	J. Roqueta (tres factures).....	266		
63	Joan Figuerola.....	238'35		
	Francesc Hornaeché.....	807'30	21,674'40	
3	<i>Mobiliari i conservació de l'edifici</i>			
65	Escola Superior dels Bells Oficis, per a construcció d'arrimadors de rajola a la Sala d'Assemblea.....	2,000		
	Manuel Muntades i C. ^a	1,132'70		
	Lluís Ballí.....	245		
	Casa de Caritat.....	6,000		
	S. Coromina (tres comptes).....	2,758'11		
	Altres factures.....	240		
66	Josep Beltran (dos comptes).....	1,186		
	Treballs delineació Negociat d'Arquitectura, mes de març...	266'24	13,828'05	
5	<i>Publicacions de la Mancomunitat</i>			
68	Casa de Caritat (dos comptes).....	9,261'50	9,261'50	55,299'71
2	BENEFICÈNCIA I SANITAT			
	<i>Beneficència</i>			
2	<i>Dements de les províncies de Barcelona, Lleida i Tarragona</i>			
70	Estades de dements de Barcelona, homes, quart trimestre....	78,322'95		
	Estades de dements de Barcelona, dones, mes de març.....	25,597'60		
	Estades de dements de Lleida, homes, quart trimestre.....	13,991'15		
	Estades de dements de Lleida, dones, mes de març.....	4,834'80		
	Sumes i segueix.....	122,746'50		55,299'71

Cap. Art. Part.	CONCEPTES	Quantitats parcials	Quantitats per articles	Sumes per capitols
	<i>Sumes anteriors</i>	112,746'50		55,299'71
	Estades de dementes de Tarragona, base 1. ^a , durant el quart trimestre.....	17,700		
	A formalitzar, estades de dementes de Tarragona, base 3. ^a	66,131'50		
	Estades d'un dement de Tarragona al Manicomí de Sant Boi de Llobregat durant el quart trimestre.....	135	206,713	
4	<i>Establiments de Beneficència</i>			
72	Casa de Caritat de Barcelona. (Anex núm. 4.):			
	Resultes any 1922-23.....	447,288'12		
	Resultes anys anteriors.....	3,999'94	451,288'06	
73	Casa de Maternitat i Expositis de Barcelona. (Anex núm. 5.)..		222,749'02	
74	Establiments de Beneficència de Girona. (Anex núm. 6.).....	183,911'30		
	Impost 1'20 per 100 pendent d'ingrés a Hisenda..	2,181'48	186,092'78	
75	Establiments de Beneficència de Lleida. (Anex núm. 7.).....	11,441'40		
	Impost 1'20 per 100 pendent d'ingrés a Hisenda..	1,235'17	12,677'57	
76	Establiments de Beneficència de Tarragona. (Anex núm. 8.).....	13,829'01		
	Impost 1'20 per 100 pendent d'ingrés a Hisenda..	523'41	14,352'42	887,159'85
5	<i>Subvencions</i>			
77	Per a subvencionar Establiments de Beneficència.....	77,500		
78	Ajuntament de Reus: Sostreniment de la Casa de Beneficència.	12,000		
79	Ajuntament de Tortosa: Id. Id.....	10,000		
81	Per estades de malalts en els Hospitals locals de les províncies de Girona i Tarragona.....	18,000		
82	Estades d'un leprós en l'Hospital de Sant Llützer, de Barcelona.....	912'50		
87	Al Patronat de l'Institut Català de Sords-muts, sis places pensionades.....	2,400	122,812'50	
6	<i>Reorganització del servei de sosteniment de dementes pobres</i>			
90	Construcció de pavellons en el Manicomí de Salt.....	300,000	300,000	
7	<i>Obres en els Establiments de Beneficència</i>			
91	Per a obres en els Establiments de Beneficència.....	105,206'50		
92	Per a obres dels edificis destinats a la Institució Maternal Catalana.....	400,000		
93	Per a la construcció de l'Hospital de Lleida.....	300,000		
95	Per a la construcció de les Escoles de la Casa de Beneficència de Tarragona.....	27,307'52		
	Treballs de delineació en el Negociat d'Arquitectura.....	248'12	832,762'14	
	<i>Sanitat</i>			
8	<i>Servei de la Mancomunitat</i>			
	<i>Material:</i>			
97	Per a material.....	17,026'40		
98	Casa Metzger, S. A.....	224,383		
	Casa Hartmann.....	14,125		
	Adquisició d'instrumental quirúrgic per a l'Hospital de Lleida.	8,248'05		
	Per altres despeses.....	38,243'95	302,026'40	2,651,473'89
	<i>Suma i segueix</i>			2,706,773'60

Cap. Art. Part.	CONCEPTES	Quantitats parcials	Quantitats per articles	Sumes per capítols
	<i>Suma anterior.....</i>			2.706,773'60
3	CULTURA			
1	<i>Centres directius</i>			
101	Adquisició de llibres per a la Biblioteca i sucursals.....	1,500		
103	Instal·lació de serveis administratius.....	9,122'24		
109	Missions.....	500		
110	Biblioteques Populars : Funcionament.....	1,472'50		
111	Biblioteques Populars : Construcció i llibres de Biblioteques noves.....	92,763'96		
113	Ponència de Cultura física.....	500	105,858'70	
2	<i>Ensenyament</i>			
118	Continuació de l'edifici destinat a Escola Superior dels Bells Oficis.....	45,799'09		
121	Escola del Treball, (Anex núm. 12.).....	2,703'43		
	Escola del Treball.....	30,000		
122	Escola d'Alts Estudis Comercials, (Anex núm. 13.).....	817'76		
123	Escola d'Administració, (Anex núm. 14.).....	668'15		
126	Extensió d'Ensenyament tècnic, (Anex núm. 17.).....	377'58		
127	Despeses de funcionament de noves escoles locals d'indústries i comerç: Escola de Teixits de punt de Canet de Mar.....	456'10		
	Escoles menors de Belles Arts i d'Arts i Oficis i Belles Arts:			
129	Sant Feliu de Guíxols.....	4,249'98		
131	La Bisbal.....	1,516'64		
132	Llagostera.....	2,333'32		
	<i>Ensenyament primari i secundari</i>			
135	Estudis Normals : Funcionament.....	2,045'10	91,300'47	
3	<i>Institucions autònomes subvencionades</i>			
	<i>Institut d'Estudis Catalans</i>			
144	Secció Històrico-Arqueològica.....	7,000		
145	Secció de Ciències.....	1,000		
146	Secció Filològica.....	1,900		
	Serveis encarregats a la Secció Històrico-Arqueològica:			
147	Exploracions Prehistòriques i Romanes.....	1,600		
149	Conservació d'Arxius i Biblioteques.....	1,000		
150	Publicació de documents i inscripcions.....	4,000		
151	Servei de conservació de monuments.....	350		
153	Catàleg i foment de Museus públics locals.....	2,000		
	Serveis encarregats a la Secció de Ciències:			
154	Mapa Geogràfic de Catalunya.....	14,000		
155	Servei Meteorològic.....	9,392'26		
	Serveis encarregats a la Secció Filològica:			
157	Diccionari de la Llengua Catalana.....	25,000		
158	Atlas lingüístic.....	10,000		
160	Diccionari Toponímic i Onomàstic.....	1,200		
	Biblioteques:			
161	Patronat de la Biblioteca de Catalunya : Serveis generals....	20,000		
162	Catàleg únic de les Biblioteques de Catalunya.....	2,000		
163	Foment de Biblioteques i subscripcions.....	500		
164	Publicació de documents de música antiga.....	3,000		
166	Oficina d'Estudis Jurídics : Despeses generals.....	12,850		
167	Estudis Universitaris Catalans : Subvenció per als seus ense- nyaments.....	5,000		
	<i>Sumes i segueix.....</i>	121,792'26	197,159'17	2.706,773'60

Cap. Art. Part.	CONCEPTES	Quantitats parcials	Quantitats per articles	Sumes per capítols
	<i>Sumes anteriors.....</i>	121,792'26	197,159'17	2.706,773'60
	<i>Patronat de l'Escola Industrial</i>			
	174 Laboratori d'investigacions i assaig.....	10,646'96	132,439'22	
4	<i>Subvencions diverses</i>			
	179 Reial Acadèmia de Bones Lletres.....	500		
	180 Reial Acadèmia de Ciències i Arts.....	500		
	181 Observatori Fabra.....	2,000		
	182 Acadèmia de Jurisprudència i Legislació.....	500		
	184 Museu Provincial de Tarragona.....	300		
	189 Biblioteca-Museu Balaguer : Amb destinació a conservació del Museu.....	1,000		
	196 Acadèmia i Laboratori de Ciències Mèdiques de Catalunya: Despeses del Laboratori Microbiològic i ensenyaments....	1,000		
	200 Ateneu Enciclopèdic Popular.....	1,000		
	201 Centre Autonomista de Dependents del Comerç i de la Indús- tria : Sostiniment de la Càtedra d'Alarb gratuïta.....	1,000		
	202 Estudis i tallers del Temple de la Sagrada Família.....	3,000		
	203 Subvenció a Escoles d'Arts i Oficis i entitats culturals.....	1,000		
	<i>Escoles d'Arts i Oficis</i>			
	204 De Vilanova.....	1,875		
	205 De Terrassa.....	7,500		
	206 De Sabadell.....	7,500		
	207 De Manresa.....	7,500		
	208 De Mataró.....	7,500		
	<i>Ensenyament Primari i Secundari</i>			
	213 A Nostra Parla : Cursets de Llengua catalana.....	1,000		
	214 Lliga del Bon Mot.....	550		
	217 Orfeó Català.....	2,000		
	218 Germanor d'Orfeons de Catalunya.....	5,000		
	219 Institut de Cultura i Biblioteca Popular per a la Dona.....	2,000	61,725	391,323'39
4	POLÍTICA SOCIAL			
1	<i>Oficines i serveis generals</i>			
	221 Despeses generals.....	270	270	
2	<i>Organismes autònoms</i>			
	222 Impost Utilitats quart trimestre Borsa del Treball.....	204'34	204'34	
3	<i>Assegurances</i>			
	224 Retir forçós per a obrers de la Mancomunitat.....	3,103'80	3,103'80	
4	<i>Subvencions</i>			
	226 Per adjudicar.....	10,000	10,000	13,578'14
5	OBRIS PÚBLIQUES; CARRETERES, CAMINS I PONTS			
1	<i>Secció tècnica</i>			
	<i>Personal</i>			
	230 A la Caixa de Pensions dels Funcionaris de la Mancomunitat de Catalunya i Diputació de Barcelona.....	8,278'45		
	<i>Sumes i segueix.....</i>	8,278'45		3.111,675'13

Cap. Art. Part.	CONCEPTES	Quantitats parcials	Quantitats per articles	Sumes per capítols
	<i>Sumes anteriors</i>	8,278'45		3.111,675'13
	<i>Material</i>			
243	Per a material tècnic.....	1,000		
244	Per a material d'oficines.....	224		
245	Despeses d'automòbil.....	2,041'20	11,543'65	
2	<i>Conservació ordinària de carreteres, camins i ponts mancomunals</i>			
	<i>Personal</i>			
246	Premis a capatassos i peons.....	32,054'63		
247	Indemnitzacions i despeses de viatge al personal facultatiu per sortides fora de la seva residència.....	28,979'03		
	<i>Material</i>			
249	Adquisició, distribució i ús de pedra partida i altres despeses de material.....	20,072'85	81,106'51	
3	<i>Construcció de carreteres, camins i ponts i llur millorament i reparació extraordinària</i>			
250	Camí veïnal de Viver a Navàs, tros segon, certificació núm. 9.	11,588'90		
	Camí veïnal d'Oix a Castellfullit de la Roca, certificació número 5.....	11,251'83		
	Certificació núm. 6.....	7,613'43		
	Camí veïnal de Sant Pere Salavinera a Calaf, certificació número 1.....	7,659'37		
	Certificació núm. 2.....	4,977'16		
	Despeses presa dades, camí veïnal de Rupit a la carretera de Orriola a Sabadell per Pontons, tros 1 i 2	1,722'00		
	Per a les certificacions que poden expendre's per obres executades fins a 31 de març i revisions de preus.....	125,000		
251	Carretera de Solsona a Sant Llorenç dels Morunys, tros primer, certificació núm. 12.....	3,165'72		
	Certificació núm. 13.....	2,621'09		
	Camí veïnal de Begues a Olesa de Bonesvalls, certificació n.º 12.	5,948'79		
	Camí veïnal de Calella a Orsavinyà, certificació núm. 3.....	5,403'76		
	Certificació núm. 4.....	12,563'61		
	Camí veïnal de Molins de Rei a Vallvidrera, tros primer, certificació núm. 1.....	7,048'90		
	Certificació núm. 2.....	23,818'34		
	Certificació núm. 3.....	23,091'62		
	Certificació núm. 4.....	12,820'73		
	Despeses recepció diferents camins.....	436'50		
	Despeses presa dades i còpia documents del projecte de Pont sobre la riera Major en el camí de Santa Coloma de Farnés a Arbúcies, per Sant Pere Cercada.....	554'35		
	Per a les certificacions que poden expendre's per obres executades fins a 31 de març i revisions de preus.....	75,061		
252	Acopis de pedra, camí de Cornellà a Sant Feliu de Llobregat, liquidació.....	27,294'08		
	Acopis camí veïnal de Manresa a Sampedor, qms. 1 al 16'300, liquidació.....	837'75		
	Acopis carretera de Masnou a Granollers, qms. 1 al 11, certificació núm. 9.....	8,665'25		
	Certificació núm. 10.....	7,953'40		
	Acopis carretera de Falset a la general d'Espluga a Flix, per Bellmunt, tros de Falset a Bellmunt, qms. 1 al 5, certificació núm. 4.....	7,052'22		
	Certificació núm. 5.....	5,313'32		
	Obres per Administració en el camí de Sant Privat de Bas a la carretera de Santa Coloma a Sant Joan.....	800		
	<i>Sumes i segueix</i>	400,287'04	92,650'16	3.111,675'13

Cap. Art. Part.	CONCEPTES	Quantitats parcials	Quantitats per articles	Sumes per capítols
	<i>Sumes anteriors</i>	400,287'04	92.650'16	3.111,675'13
	Obres a la carretera de la de Montcada a Terrassa a Sant Cugat del Vallès, per Sardanyola.....	8,575'30		
	Obres al camí veïnal de Sarrià a Vallvidrera.....	7,976'35		
	Obres a la carretera de Banyoles a la de Besalú a Roses, tros segon.....	5,000		
	Acopis carretera d'Amposta a Vinallop, qms. 1 al 6, certificació núm. 4.....	10,879'42		
	Certificació núm. 5.....	4,455'38		
	Certificació núm. 6.....	7,379'63		
	Acopis a la carretera de Vilarodona a Solivella, tros de Pla de Cabra a Sarreal, qms. 1 a l'11, certificació núm. 4.....	4,544'44		
	Certificació núm. 5.....	4,612'91		
	Certificació núm. 6.....	6,243'56		
	Acopis camins de Figueres a Sant Climent Sassebes, qms. 5 a l'11 i de Figueres a Espolla, qms. 7 al 16, certificació núm. 3.....	11,839'58		
	Certificació núm. 4.....	14,149'42		
	Certificació núm. 5.....	4,910'94		
	Acopis camí de Sant Miquel a Fluvià a Castelló d'Empúries, qms. 1 al 7, certificació núm. 2.....	3,929'54		
	Certificació núm. 3.....	6,083'01		
	Certificació núm. 4.....	4,570'28		
	Acopis camí de Boadella a la carretera de Madrid a França, certificació núm. 3.....	3,642'62		
	Certificació núm. 4.....	6,122'68		
	Acopis camins de Mollet a Sant Climent Sassebes, Perelada a Garriguella, Garriguella a Vilamaniscle i Mollet a Robòs, certificació núm. 2.....	24,414'50		
	Certificació núm. 3.....	15,369'58		
	Obres per administració en el camí de Calaf a Sant Martí Sesgueïlles.....	2,000'00		
	Acopis carretera de Reus a Almofter per Castellvell, qms. 1 al 2'083, certificació núm. 1.....	4,801'57		
	Certificació núm. 2.....	2,766'12		
	Acopis carretera de Borges Blanques a Bellpuig, certificació núm. 1.....	11,377'66		
	Obres per administració a la carretera de Madrid a França a Serós, qm. 452, hm. 6.....	12,500		
	Acopis camí de Manlleu a la Gleva (Masies de Sant Hipòlit), qms. 1 al 4, certificació núm. 1.....	10,007'65		
	Adquisició de pedreres destinades a la construcció i reparació dels afermats.....	35,000		
	Ròssec adquisició cilindre de vapor de 20 tones de pes, tipus «Compamal», marca «Bulher», i un carro remolc.....	41,250		
	Subvenció a l'Ajuntament de Cervià.....	1,847'57		
	Ròssec subvenció a l'Ajuntament de Tivissa, per a construcció del camí veïnal de Tivissa a l'estació de Guiamets.....	11,326'69		
	Despeses confrontació i informe de diferents camins.....	949'25		
	Despeses recepció de diverses obres.....	855'10		
	Per diversos treballs de còpies de documents per a l'Oficina d'Obres públiques.....	2,897		
	Adquisició i plantació d'arbrat.....	936		
	Per a les certificacions que poden expendre's per obres executades fins a 31 de març i revisions de preus.....	104,925'55	802,335'35	894,985'51

6 OBRES HIDRÀULIQUES I DE SANEJAMENT

I Secció tècnica

Material

256 Adquisició d'un tren de sondeig a grans profunditats; material i instrumental per a aforaments i aparells topogràfics de precisió.....

36,339 36,339

Sumes i segueix.....

36,339 4.006,660'64

Cap. Art. Part.	CONCEPTES	Quantitats parcials	Quantitats per articles	Sumes per capitols
	<i>Sumes anteriors</i>		36,339	4.006,660'64
2	<i>Obres hidràuliques i de sanejament</i>			
257	Per a preparar, subvencionar i construir obres d'establiment i millora de regadius.....	40,000		
259	Per a preparar, subvencionar i construir obres de dessecació de maresmes i terrenys pantanosos; regularització i endegament de rius i de defensa contra les inundacions i, a més, per a l'abastiment d'aigües potables a les poblacions.....	47,156'60	87,156'60	123,495'60
7	FERROCARRILS SECUNDARIS			
1	<i>Secció tècnica</i>			
	<i>Personal</i>			
265	Dietes i viatges al personal.....	297'64	297'64	
3	<i>Construcció de Ferrocarrils</i>			
272	Import segon termini d'adquisició d'una estació d'assaig d'isolants amb destinació a la secció d'electricitat del Laboratori d'Assaigs.....	40,000	40,000	40,297'64
8	TELÈFONS			
1	<i>Personal tècnic</i>			
276	Dietes i viatges al personal tècnic.....	294'64		
	<i>Personal administratiu</i>			
281	A formalitzar, sou escrivent meritori, demarcació nord, quart trimestre.....	375		
	Idem íd. íd., demarcació oest, quart trimestre.....	375		
	Idem íd. íd., demarcació central, quart trimestre.....	375		
	<i>Personal de les estacions telefòniques</i>			
284	A formalitzar, sou personal de telefonistes, demarcació nord, quart trimestre.....	15,383'64		
	Idem íd. íd., demarcació oest, quart trimestre.....	12,426'12		
	Idem íd. íd., demarcació central, quart trimestre.....	2,679'90		
285	A formalitzar, jornals repartidors, demarcació nord, quart trimestre.....	1,672		
	Idem íd. íd., demarcació oest, quart trimestre.....	945		
286	A formalitzar, jornals capatàs encarregat de magatzem i taller, demarcació nord, quart trimestre.....	999'99		
287	A formalitzar, jornals capatàs demarcació oest, quart trimestre	874'98		
	Idem íd. íd., demarcació central, quart trimestre.....	874'98		
288	A formalitzar, jornals capatàs demarcació nord, quart trimestre.....	3,000		
	Idem íd. íd., demarcació oest, quart trimestre.....	2,750		
	Idem íd. íd., demarcació central, quart trimestre.....	750		
289	A formalitzar, jornals encarregat magatzem, demarcació central, quart trimestre.....	624'99		
290	A formalitzar, jornals zeladors, demarcació nord, quart trimestre.....	13,541'45		
	Idem íd. íd., demarcació oest, quart trimestre.....	17,499'72		
	Idem íd. íd., demarcació central, quart trimestre.....	3,333'22		
291	A formalitzar, jornals vigilància de línies, quart trimestre....	455		
	<i>Sumes i segueix</i>	79,730'63		4.170,453'88

Cap. Art. Part.	CONCEPTES	Quantitats parcials	Quantitats per articles	Sumes per capítols
	<i>Sumes anteriors</i>	79.730'63		4.170.453'88
292	A formalitzar, despeses de viatge de capatassos i zeladors, demarcació oest, quart trimestre.....	2,929'90		
	Idem íd. íd., demarcació nord, quart trimestre.....	1,806'60		
	Idem íd. íd., demarcació central, quart trimestre.....	743'35		
293	A formalitzar, despeses d'augment per a noves construccions, demarcació central i demarcació nord, quart trimestre....	1,169'48		
	<i>Material i impostos</i>			
294	Casa de Caritat, tres comptes.....	2,319'50		
	A formalitzar, despeses material d'oficina, impresos, timbres mòbils i imprevisos, demarcació nord, quart trimestre..	1,879'50		
	Idem íd. íd., demarcació oest, quart trimestre.....	3,511'89		
	Idem íd. íd., demarcació central, quart trimestre.....	1,845'75		
295	A formalitzar, impost del timbre sobre telefonemes i conferències, recaptat en la demarcació nord, durant el quart trimestre.....	1,370'35		
	Idem íd. íd., demarcació oest, quart trimestre.....	1,695'70		
	Idem íd. íd., demarcació central, mes de març.....	1,582'63	100,585'28	
2	<i>Lloguer i enllumenatge de les estacions telefòniques</i>			
296	A formalitzar, lloguer estacions telefòniques, demarcació nord, quart trimestre.....	687		
	Idem íd. íd., demarcació oest, quart trimestre.....	787'50		
	Idem íd. íd., demarcació central, quart trimestre.....	207		
297	A formalitzar, despeses enllumenatge estacions telefòniques, demarcació oest i demarcació central, quart trimestre....	427'25	2.228'00	
3	<i>Renovació i reparació de material</i>			
298	A formalitzar, despeses de renovació i repàs de material xarxes telefòniques, demarcació nord, quart trimestre.....	6,687'82		
	Idem íd. íd., demarcació oest, quart trimestre.....	3,170'97		
	Idem íd. íd., demarcació central, quart trimestre.....	1,222'05		
	Vídua i nebots de R. Prado, tres comptes.....	4,080		
	Gómez, Barbáchamo i C.ª, sis comptes.....	5,773'50		
	Productes Electrometal·lúrgics Vivomir, S. A., nou comptes..	10,760		
	Josep Alter, deu comptes.....	17,800		
	Joan Saurí.....	256		
	Enric Piniella.....	1,320'84		
	La Unió Metalúrgica, tres comptes.....	4,440'10		
299	A formalitzar, retorn de fiances a abonats.....	400	55,911'28	
4	<i>Instauració de línies telefòniques</i>			
300	A formalitzar, jornals i materials per a la instal·lació de noves línies telefòniques i altres despeses relacionades amb la instal·lació del servei en la demarcació nord, quart trimestre.....	8,737'45		
	Idem íd. íd., demarcació oest, quart trimestre.....	14,148'11		
	Idem íd. íd., demarcació central, quart trimestre.....	7,044'11		
	Dietes i viatges al personal tècnic.....	2,442'22		
	Vídua i Nebots de R. Prado, setanta quatre comptes.....	138,757'75		
	Josep Alter, trenta sis comptes.....	64,122		
	La Unió Metalúrgica, tretze comptes.....	17,067'55		
	Manufacturas Cerámicas, S. A., quatre comptes.....	2,935'30		
	Romeo, Riboy i C.ª, dos comptes.....	17,608		
	Lluís Escolà, vuit comptes.....	9,714'54		
	Societat Hispània.....	831'25		
	Agustí Bosch.....	331		
	<i>Sumes i segueix</i>	283,739'28	158,615'22	4.170.453'88

Cep. Art. Part.	CONCEPTES	Quantitats parcials	Quantitats per articles	Sumes per capítols
	<i>Sumes anteriors</i>	283,739'28	158,615'22	4.170.453'88
	Import segon, tercer i quart termini de la Central telefònica de maniobra automàtica adquirida a la casa Siemens Alske...	57,290'67		
	Adquisició de fil de coure a Establiments Metalúrgics de Ray-Tillieres, de París.....	106,007'47	447,037'42	605,652'64
9	AGRICULTURA			
2	<i>Serveis tècnics d'Agricultura</i>			
	<i>Despeses de material i funcionament</i>			
317	Material de consum del Laboratori d'Anàlisi i despeses de la recollida de mostres.....	600		
321	Campanyes de divulgació, conferències, visites i auxilis tècnics.	1,500		
323	Subvenció a l'Ajuntament de Vilafranca del Penedès, per l'Estació Enològica.....	7,500		
328	Material de consum del Laboratori de la Secció de Patologia vegetal.....	1,000		
329	Instal·lació d'idem id.....	1,400		
333	Propaganda forestal.....	300		
333	Imprevistos dels Serveis forestals.....	4,089'75	16,389'75	
3	<i>Serveis tècnics de Ramaderia</i>			
344	Material de consum del Laboratori de Patologia animal i Bacteriologia.....	1,900		
346	Instal·lació d'idem id.....	1,600		
349	Per a premis de nous concursos i pagament de restes de premis			
350	Funcionament de concursos, despeses generals, viatges, cartells, fotografies, honoraris a membres del Jurat, inspeccions, etc.....	3,000	10,500	
4	<i>Institut de Mecànica aplicada</i>			
354	Adquisició de màquines agrícoles i aparells de mesurament, ..	14,000	14,000	
5	<i>Escola Superior d'Agricultura</i>			
355	Escola Superior d'Agricultura. (Anex n.º 19.).....	11,000		
356	Material per als nous Laboratoris i per a completar els existents.	5,000	16,000	
7	<i>Construcció i habilitació de nous locals</i>			
362	Obres de prolongació del cos actual de l'edifici general del Departament d'Agricultura.....	24,214'33		
363	Acabament i habilitació de la part darrerament construïda.	629'38		
364	Mobiliari.....	10,000	34,843'71	
8	<i>Escola Superior de Zootècnia</i>			
365	Per a començar les obres de l'Edifici central de Zootècnia .	30,000		
366	Per a començar les obres de la vaqueria i estables.....	20,000	50,000	
9	<i>Instal·lacions d'Enologia i Oleicultura</i>			
368	Per a començar les obres de la instal·lació Enològica en la Secció.	10,000		
369	Per a començar les obres de la instal·lació d'Oleicultura en la Secció.....	9,000	19,000	
	<i>Sumes i segueix</i>		160,733'46	4.776.106'52

Cap. Art. Part.	CONCEPTES	Quantitats parciais	Quantitats per articles	Sumes per capítols
	<i>Sumes anteriors</i>		160,733'46	4.776,106'52
10	<i>Finca del Departament d'Agricultura</i>			
	370 Import del segon termini de l'import d'adquisició d'una finca necessària per a les Escoles d'Agricultura i Zootècnia, per a les instal·lacions Enològica i Oleícola i altres serveis del Departament d'Agricultura.....	175,000	175,000	335.733'46
10	HISIENDA			
1	<i>Propietats</i>			
	373 Despeses de conservació i reparació d'edificis propietat de la Mancomunitat.....	9,412'23	9,412'23	
2	<i>Contribucions i impostos</i>			
	376 Per a contribucions, impostos i recàrrecs corresponents per tots conceptes als sous, indemnitzacions, gratificacions i jubilacions dels empleats de la Mancomunitat i altres pagaments que acordí el Consell.....	47,638'58		
	377 Despeses d'emissions.....	38,769'99	86,408'57	
3	<i>Emprèstits</i>			
	<i>Servei d'Emprèstits de la Mancomunitat</i>			
	378 Pagament d'interessos al 4'50 per 100 del cupó n.º 31 (ròssec). <i>Per a pagament de les Obligacions que resultaren amortitzades</i>	55,000		
	379 Per a pagament d'interessos al 4'50 per 100 del cupó n.º 12 (ròssec).....	74,000		
	380 Idem id., cupó n.º 12 (ròssec).....	24,000		
	<i>Servei d'Emprèstits de la Diputació de Barcelona</i>			
	381 Per a pagament dels interessos al 4'50 per 100 dels cupons de venciment de 31 de març de 1923 (ròssec).....	95,000		
	382 Per a pagament de les làmines que resultaren amortitzades en el sorteig verificat en desembre de 1922 (ròssec).....	12,000	275,000	
5	<i>Jubilacions i pensions</i>			
	388 Jubilacions al personal tècnic i d'Oficina.....	304'18	304'18	
6	<i>Recaptació del Contingent</i>			
	390 Despeses de recaptació del Contingent.....	27,485'87	27,485'87	
8	<i>Reintegraments</i>			
	393 A la Diputació de Barcelona.....	437,416'54		
	394 A la Diputació de Girona.....	17,977'23		
	395 A la Diputació de Lleida.....	16,460'50		
	396 A la Diputació de Tarragona.....	41,045'01	512,899'28	
9	<i>Caixa de Crèdit Comunal</i>			
	Pagament d'interessos al 4'50 per 100.....	191,397'24		
	Pagament d'Obligacions amortitzades (ròssec).....	41,000	232,397'24	
	<i>Sumes i segueix</i>		1,143,907'37	5.111,839'98

Cap. Art. Part.	CONCEPTES	Quantitats parcials	Quantitats per articles	Sumes per capítols
	<i>Sumes anteriors</i>		1.143,907'37	5.111,839'98
10	<i>Imprevistos</i>			
398	Despeses imprevistes.....	29,856'14	29,856'14	
11	<i>Altres despeses</i>			
400	Retorn de pagaments indeguts.....	968'14	968'14	1.174,731'65
11 Ú.	RESULTES			
	Any 1921-22			
	<i>Govern i administració de la Mancomunitat</i>			
	<i>Personal d'Oficines</i>			
	A Na Maria Nin, vídua d'En Benet Marçet.....	3,666'63		
	<i>Beneficència i Sanitat</i>			
	<i>Beneficència</i>			
	Dements de Barcelona, Lleida i Tarragona : Estadets de dements de Tarragona, base 3. ^a	8,875'10		
	<i>Establiments de Beneficència</i>			
	Establiments de Beneficència de Girona. (Anex n.º 6.) 2,914'96			
	Import 1'20 per 100 pendent d'ingrés a Hisenda..... 12'33	2,927'29		
	<i>Subvencions</i>			
	Subvencions a Establiments particulars de Beneficència....	77,500		
	Ajuntament de Reus, sosteniment de la Casa de Beneficència.	12,000		
	Ajuntament de Tortosa, sosteniment de la Casa de Beneficència	10,000		
	Ajuntament de Valls, sosteniment de la Casa de Beneficència.	2,000		
	<i>Obres en els Establiments de Beneficència</i>			
	Obres en els Establiments de Beneficència.....	73,036'25		
	<i>Cultura</i>			
	<i>Centres directius</i>			
	Ròssec amoblament de la Biblioteca de Figueres.....	938		
	<i>Ensenyament</i>			
	Escola del Treball.....	34,751'44		
	<i>Escoles menors de Belles Arts i d'Arts i Oficis i Belles Arts</i>			
	Sant Feliu de Guíxols.....	4,249'98		
	La Bisbal.....	1,516'64		
	Llagostera.....	1,333'32		
	<i>Institucions autònomes subvencionades</i>			
	<i>Institut d'Estudis Catalans</i>			
	Secció Filològica.....	8,900		
	Oficina d'Estudis Jurídics.....	8,800		
	<i>Sumes i segueix</i>	252,144'65		6.286,571'63

Cap. Art. Part.	CONCEPTES	Quantitats parcials	Quantitats per articles	Sumes per capítols
	<i>Sumes anteriors</i>	252,144'65		6.286,571'63
	<i>Serveis encarregats a la Secció Històrico-Arqueològica</i>			
	Catalogació i foment de Museus públics locals.....	500		
	<i>Serveis encarregats a la Secció Filològica</i>			
	Diccionari de la Llengua Catalana.....	18,000		
	<i>Estudis Universitaris Catalans</i>			
	Subvenció als Estudis Universitaris Catalans.....	5,000		
	<i>Mapa Geològic de Catalunya</i>			
	Impressió de sis fulles.....	9,450		
	<i>Patronat de l'Escola Industrial</i>			
	Institut de Química aplicada.....	22,000		
	<i>Subvencions diverses</i>			
	Reial Acadèmia de Bones Lletres.....	500		
	Acadèmia de Jurisprudència i Legislació.....	500		
	Biblioteca-Museu Balaguer, amb destinació a conservació del Museu.....	1,000		
	Estudis i tallers del Temple de la Sagrada Família.....	3,000		
	<i>Escoles d'Arts i Oficis</i>			
	Terrassa.....	7,500		
	Sabadell.....	7,500		
	Badalona.....	7,500		
	Institut de seccions Homenyanca per a la Dona.....	1,000		
	<i>Política social</i>			
	<i>Subvencions</i>			
	Quinta de Salut La Alianza.....	5,000		
	Associació d'Estudis Penitenciaris i rehabilitació del delinqüent	500		
	Patronat de lliberts.....	500		
	<i>Obres públiques, Carreteres, camins i ponts</i>			
	<i>Conservació ordinària de carreteres, camins i ponts</i>			
	<i>Personal</i>			
	Premis a capatassos i peons.....	19,850'93		
	Indemnitzacions i despeses de viatge al personal facultatiu.	4,372'22		
	<i>Construcció de carreteres, camins i ponts i llur millorament i reparació extraordinària</i>			
	Indemnitzacions al personal facultatiu.....	2,925'78		
	Idem id. id.....	12,297'35		
	Subvenció a l'Ajuntament de Cervià.....	3,559'91		
	Subvenció a l'Ajuntament de Tragó de Noguera.....	737'96		
	Adquisició de tres cilindres compressors de 15 tones.....	81,750		
	Subvencions a diversos Ajuntaments per aparellament de des- perfectes causats amb motiu d'aiguats.....	9,500		
	Indemnitzacions al personal facultatiu.....	11,966'13		
	Revisió de preus, acopis de la carretera de Sant Boi de Llobre- gat a La Llacuna, kms. 8 al 19.....	10,473'97		
	<i>Obres hidràuliques i de sanejament</i>			
	Estudi-projecte d'abastiment d'aigües potables a Pont de Vilumara.....	702'97		
	<i>Sumes i segueix</i>	499,731'87		6.286,571'63

Cap. Art. Part.	CONCEPTES	Quantitats parcials	Quantitats per articles	Sumes perç capítols
	<i>Sumes anteriors</i>	499,731'87		6.286.571'63
	<i>Agricultura</i>			
	<i>Serveis tècnics d'Agricultura</i>			
	<i>Despeses de material i funcionament</i>			
	Subvenció a l'Ajuntament de Vilafranca del Penedès, per l'Estació Enològica.....	7,500		
	<i>Serveis tècnics de Ramaderia</i>			
	<i>Despeses de material i funcionament</i>			
	Funcionament de concursos, despeses generals, viatges, cartells, fotografies, honoraris a membres del Jurat, inspeccions, etc.....	2,982'70		
	<i>Escola Superior d'Agricultura</i>			
	Escola Superior d'Agricultura. (Anex n.º 19.).....	3,000		
	<i>Construcció i habilitació de nous locals</i>			
	Obres de prolongació del cos actual de l'edifici general del Departament d'Agricultura.....	50,000		
	<i>Hisenca</i>			
	<i>Reintegraments</i>			
	A la Diputació de Barcelona.....	150,677'67		
	A la Diputació de Girona.....	11,899'63		
	<i>Caixa de Crèdit Comunal</i>			
	Pagament dels interessos al 4'50 per 100 (ròssec).....	4,408'70		
	<i>Imprevistos</i>			
	Despeses imprevistes.....	240		
	<i>Altres despeses</i>			
	Retorn de pagaments indeguts.....	160		
	<i>Any 1920-21 i anteriors</i>			
	<i>Beneficència i Sanitat</i>			
	<i>Beneficència</i>			
	<i>Dements de Barcelona, Lleida i Tarragona</i>			
	Estades de dements de Tarragona, base 3.ª.....	10,372'04		
	<i>Establiments de Beneficència</i>			
	Casa Hospici, Expòsits i Valetudinaris de Girona.....	2,425		
	Casa d'Expòsits de Tarragona.....	1,100		
	<i>Subvencions</i>			
	Subvencions a Establiments particulars de Beneficència....	14,725		
	Ajuntament de Reus, sosteniment de la Casa de Beneficència.	12,000		
	Ajuntament de Tortosa, sosteniment de la Casa de Beneficència	10,000		
	<i>Sumes i segueix</i>	823,222'61		6.286.571'63

Cap. Art. Part.	CONCEPTES	Quantitats parcials	Quantitats per articles	Sumes per capítols
	<i>Sumes anteriors.....</i>	823,222'61		6.286,571'63
	<i>Cultura</i>			
	<i>Ensenyament</i>			
	Obres de reforma de l'edifici destinat a acondicionament tèxtil en la Universitat Industrial.....	13,447'99		
	Obres de reforma en l'edifici Escola Industrial de Canet de Mar.....	4,836'17		
	Institucions subvencionades : Institut d'Estudis Catalans.....	4,300		
	<i>Subvencions diverses</i>			
	Reial Acadèmia de Bones Lletres.....	500		
	Institut de segona Ensenyança per a la Dona.....	1,000		
	Estudis i tallers del Temple de la Sagrada Família.....	3,000		
	<i>Escoles d'Arts i Oficis</i>			
	Terrassa.....	7,500		
	<i>Escoles menors de Belles Arts</i>			
	Sant Feliu de Guíxols.....	4,249'98		
	Llagostera.....	1,333'32		
	<i>Política social</i>			
	Subvencions.....	1,000		
	<i>Obres públiques; Carreteres, camins i ponts</i>			
	Conservació ordinària de carreteres, camins i ponts mancomunals.....	11,645'06		
	Construcció de carreteres, camins i ponts i llur millora i reparació extraordinària.....	4,207'39		
	Adquisició de dos cilindres compressors, de 15 tones.....	150,000		
	<i>Hisenda</i>			
	<i>Reintegraments</i>			
	A la Diputació de Girona.....	118'08		
	<i>Caixa de Crèdit Comunal</i>			
	Pagament d'interessos al 4'50 per 100 (ròssec).....	486'63		
	Pagament de làmines amortitzades.....	500		
	<i>Imprevistos</i>			
	Per a despeses imprevistes.....	1,837		
	<i>Contractes</i>			
	Quantitat a satisfer a l'Estat.....	56,971'17		
	<i>Subvencions</i>			
	Subvenció a la Caixa de Crèdit Comunal.....	14,000	1.104,155'40	1.104,155'40
	Total.....			<u>7.390,727'03</u>

Ascendeix aquesta relació de creditors per serveis liquidats corresponents a l'exercici de 1922-23 i anteriors, a l'expressada suma de set milions tres centes noranta mil set centes vint-i-set pessetes amb tres cèntims.

Barcelona, 31 de març de 1923.

Visat:
El President,
J. PUIG I CADAFALCH

L'Interventor general,
GUILLERM VIRGILI

SECCIÓ D'INTERVENCIÓ

INGRESSOS

OBSERVACIONS QUE S'ACOMPANYEN AL COMPTA DE PRESSUPOSTS CORRESPONENTS A L'EXERCICI ECONÒMIC DE 1922-23 RELATIVES ALS AUGMENTS, O SIA QUANTITATS INGRESSADIES DE MÉS, I A LES ANUL·LACIONS, O SIA CONSIGNACIONS D'INGRESSOS QUE ES DECLAREN INCOBRABLES.

Cap. Apl. Part.	EXPLICACIÓ DE LES CAUSES	Augments dintre l'exercici	Anul·lacions dintre l'exercici	
2	BENEFICÈNCIA			
1	<i>Donatius</i>			
	10 Menor recaptació obtinguda per quantitats que es calculava rebre d'altres Diputacions i de famílies d'asilats i sostinguts per compte de la Mancomunitat.....		2,178'08	
2	<i>Ingressos propis dels Establiments de Beneficència</i>			
		Augments	Baixes	
	11 Casa de Caritat de Barcelona, segons liquidació del pressupost especial. (Anex núm. 4.).....	191,428'58	77,561'94	113,866'64
	La liquidació dels altres Establiments dóna el següent resultat:			
	12 Casa de Maternitat i Expòsits de Barcelona, segons liquidació del pressupost especial. (Anex núm. 5.) La mateixa, interessos d'efectes públics, en poder de la Diputació de Barcelona.....	7,414'59	102,791'67	
	13 Els Establiments de Beneficència de Girona, segons liquidació del pressupost especial. (Anex núm. 6.)	6,330'46	16,570'56	
	14 Els Establiments de Beneficència de Lleida, segons liquidació del pressupost especial. (Anex núm. 7.)	2,259'46	2,296'54	
	15 Els Establiments de Beneficència de Tarragona, segons liquidació del pressupost especial. (Anex número 8.).....	2,554'18		
	16 Llegat de la Casa de Beneficència de Tarragona destinat a la construcció del Sanatori Marítim. S'anul·la la total consignació.....		57,000	
	17 Menor import de la subvenció de la Diputació de Tarragona per a la construcció d'Escoles a la Casa de Beneficència.....		10,000	
		18,558'69	188,658'77	170,100'08
3	CULTURA			
1	<i>Ingressos generals</i>			
	La liquidació d'aquest article dóna el següent resultat:			
	18 Servei d'assaig de materials industrials.....		46,022'48	
	19 Escola Superior dels Bells Oficis, segons liquidació del pressupost especial. (Anex núm. 9.).....	1,222'50		
	20 Escola tècnica d'Oficis d'Art, segons liquidació del pressupost especial. (Anex núm. 11.).....		205	
	21 Escola del Treball, segons liquidació del pressupost especial. (Anex núm. 12.) Matrícules.....	240		
	Materials.....		23,901'93	
	<i>Suma i segueix.....</i>	1,462'50	70,129'41	113,866'64
				172,278'16

	Augments	Balces	Augments dintre l'exercici	Anul·lacions dintre l'exercici
	<i>Sumes anteriors</i>		113,866'64	172,278'16
22	Escola d'Alts Estudis Comercials, segons liquidació del pressupost especial. (Anex núm. 13.).....	1,462'50	70,129'41	
23	Escola d'Administració Local, segons liquidació del pressupost especial. (Anex núm. 14.).....	1,105		
24	Escola d'Infermeres, segons liquidació del pressupost especial. (Anex núm. 15.).....	2,560		280
25	Escola Superior de Bibliotecàries, segons liquidació del pressupost especial. (Anex núm. 16.).....			
26	Escola d'Extensió d'Ensenyament tècnic, segons liquidació del pressupost especial. (Anex número 17.).....	25		1,510
27	Escola Professional per a la dona, segons liquidació del pressupost especial. (Anex núm. 18.) Matrícules.....	560		
	Diplomes.....			150
28	Estudis Normals.....	495		
29	Escola Montessori.....	1,745		
30	Escola d'Estiu.....	86		
		<u>8,038'50</u>	<u>72,069'41</u>	64,030'91
2	<i>Subvencions</i>			
31	Menor recaptació en concepte de subvencions d'Ajuntaments per a construcció i sosteniment de Biblioteques Populars.....		71,775	
32	Anul·lació de subvencions d'Ajuntaments per a establiment i funcionament d'ensenyaments....		5,000	
33	Idem per a instal·lació d'Escoles locals d'Indústries i Comerç.....		20,000	96,775
4	<i>TELÈFONS</i>			
U.	La liquidació dels ingressos de Telèfons és com segueix:			
34	Quotes d'abonaments.....	94,377'74		
35	Servei urbà i interurbà.....	11,395'46		
36	Instal·lació d'aparells telefònics.....	10,550		
37	Instal·lació i venda de materials.....	40,783'89		
38	Subvencions.....	4,590'80		161,697'89
5	<i>AGRICULTURA</i>			
1	<i>Escola Superior d'Agricultura</i>			
39	Escola Superior d'Agricultura, segons liquidació del pressupost especial. (Anex núm. 19.).....			10,690'80
2	<i>Laboratori</i>			
40	Menor recaptació produïda per anàlisis agrícoles.....			3,215'60
3	<i>Subvencions</i>			
41	Menor producte de les mateixes.....			450
4	<i>Serveis forestals</i>			
42	Menor recaptació per ingressos de serveis forestals.....			8,819'75
5	<i>Finca del Departament d'Agricultura</i>			
43	S'anul·la la total consignació.....			20,000
6	<i>Altres ingressos</i>			
44	S'anul·la la total consignació de Publicacions.....			250
	<i>Sumes i segueix</i>		113,866'64	538,208'11

Cap. Art. Part.	EXPLICACIÓ DE LES CAUSES	Augments dintre l'exercici	Balces	Anul·lacions dintre l'exercici
		Augments	Balces	
	Sumes anteriors.....	113,866'64	538,208'11	
6	ARBITRIS I ALTRES INGRESSOS			
1	Arbitris			
	La liquidació d'aquest article dona el següent resultat:			
45	Menor producte en l'arbitri sobre circulació d'automòbils.....		237,353'01	
46	Major recaptació en els arbitris de carreteres.....	36,174'12		
47	Menor producte en l'arbitri del segell de la Mancomunitat.....		25,177'10	
		36,174'12	262,530'11	226,355'99
2	Altres ingressos			
	La liquidació d'aquest article dona el següent resultat:			
48	Menor producte per venda de publicacions.....		36'70	
49	Menor recaptació de productes finca Santa Coloma.....		2,750	
50	Major producte dels ingressos eventuais.....	21,868'95		
51	Major recaptació per redempcions de cànon.....	2,553'75		
52	S'anul·la la total consignació per Contribució de millores.....		15,000	
		24,422'70	17,786'70	6,636
7	SUBVENCIONS I REINTEGRAMENTS			
1	Subvencions			
	Menor recaptació en les partides següents:			
53	Subvenció de l'Estat per construcció de camins ..		649,760'77	
54	Subvenció de l'Estat per la construcció de camins de la província de Girona. (Anul·lació).....		50,000	
55	Subvenció dels Ajuntaments de la dita comarca...		22,000	721,760'77
2	Reintegraments			
	La liquidació d'aquest article dona el següent resultat:			
57	Major producte de subvencions d'Ajuntaments per la construcció de camins i ponts.....	30,411'74		
58	Menor recaptació quotes cinquenes parts subvencions d'Ajuntaments de Barcelona.....		15,148'99	
59	Major producte de subvencions d'Ajuntaments per a conservació de camins.....	570'66		
60	Menor import, subvenció de l'Estat per la pedra aplegada en els camins de la Diputació de Barcelona.....		66,000	
62	Sobrant de lluraments a justificar, recaptat de més.....	56,872'02		
63	Major producte de reintegraments de pagaments indeguts.....	4,408'29		
64	Menor recaptació per obres hidràuliques i de sanejament.....		203'60	
		92,262'71	81,352'59	10,910'12
8 U.	EMPRÈSTITS			
65	Menor import de les emissions dels títols de l'Emprèstit de la Mancomunitat.....			2,368,968
9 U.	CAIXA DE CRÈDIT COMUNAL			
67	Menor import dels interessos i amortització corresponents a les obligacions en circulació d'aquella.....			145,818'41
	Sumes i segueix.....		131,412'76	4,001,111'28

Cap. Art. Part.	EXPLICACIÓ DE LES CAUSES	Augments dintre l'exercici	Anul·lacions dintre l'exercici
		Augments	Baixes
	<i>Sumes anteriors.....</i>		
		131,412'76	4 001,111'28
10	RESULTS		
2	<i>Crèdits pendents de cobrament</i>		
	La liquidació d'aquest article dona el següent resultat:		
	<i>Augments</i>		
	Subvencions a càrrec d'Ajuntaments per conservació de camins, any 1921-22.....	1.020	
	Sobrant de lliuraments a justificar, id.....	4 777'01	
	<i>Baixes</i>		
	Casa de Caritat de Barcelona : Per refós en el Presupost ordinari : 392,717'63.		
	Casa de Maternitat de Barcelona, 1921-22.....	3,200	
	Els Establiments benèfics de Girona, 1921-22....	7,523'50	
	Els Establiments benèfics de Lleida, id.....	287'75	
	Telèfons : Abonaments 1921-22.....	2,422'70	
	Telèfons : Instal·lació d'aparells, id.....	300	
	Telèfons : Venda materials, id.....	500	
	Telèfons : Ídem, 1920-21.....	200	
	Telèfons : Subvencions 1918-19, per haver-se aplicat a l'exercici corrent la del Municipi de Borges del Camp.....	600	
	Manicomí de Salt, Girona, 1920-21, diferència....	482'52	
	El mateix, 1919-20, anul·lació estades.....	1,125	
	El mateix, 1918-19, id. id.....	1,013'50	
	El mateix, 1917, id. id.....	223'50	
	El mateix, 1916, id. id.....	45	
	Establiments benèfics de Lleida, 1920-21.....	152'50	
	Menor recaptació arbitris automòbils, 1921-22....	98'08	
	Menor producte venda publicacions, id.....	112'25	
	Diferència en les quotes a càrrec de l'Ajuntament d'Amposta per reintegrament de préstecs corresponents a 1921-22.....	205'33	
	Ídem en la subvenció per a obres de camins de l'Ajuntament de Vilanova del Camí, per aplicació a l'exercici corrent.....	91'98	
	Cultura : Escola del Treball, 1920-21, per anul·lació d'una factura de materials.....	444'60	
	Diferència de liquidació de quotes de Repartiment en l'any 1919-20.....	6'52	
	Ídem id. id. 1918-19.....	5'11	
	Ídem id. id. 1917.....	0'56	
		5,797'01	19,030'40
	Totals.....	131,412'76	4,014,344'67

Barcelona, a 31 de març de 1923.

Vist:
El President,
J. PUIG I CADAFALCH

L'Interventor general,
GUILLERM VIRGILI

SECCIÓ D'INTERVENCIÓ

DESPESES

OBSERVACIONS QUE S'ACOMPANYEN AL COMPTE DE PRESSUPOSTOS, CORRESPONENTS A L'EXERCICI ECONÒMIC DE 1922-23, RELATIVES A LES ANUL·LACIONS, O SIA CONSIGNACIONS DEL PRESSUPOST DE DESPESES QUE EN DECLAREN ECONOMIES.

Cap. Art. Part.	EXPLICACIÓ DE LES CAUSES	Anul·lacions per articles	Anul·lacions per capítols	
I	GOVERN I ADMINISTRACIÓ DE LA MANCOMUNITAT			
1	<i>Presidència, Consellers i Diputats</i>			
2	Remuneració del Consell Permanent i despeses de viatge dels senyors Consellers.....	150'54	150'54	
2	<i>Personal d'Oficines</i>			
23	Material i treballs eventuais, dietes i viatges del Negociat d'Arquitectura.....	115'26		
26	Onze Porters ordenances.....	833'32		
29	Tres Ordenances ciclistes.....	937'52		
42	Oficial comptable del Negociat d'Ingressos.....	1,000		
45	Oficial comptable del Negociat de Pressupostos, Comptes i Beneficència.....	1,000		
47	Dos Auxiliars segons.....	825'01		
60	Augment gradual de sou per raó d'antiguitat al personal...	13,016'53		
61	Material d'oficina, petites despeses i altres que acordi el Consell.....	282'40		
62	Despeses de l'automòbil.....	15'18		
63	Carbó per a la calefacció i jornals.....	11,912'25		
64	Lloguer de casa als Porters i Mossos.....	160	30,097'47	
3	<i>Mobiliari i conservació de l'edifici</i>			
65	Despeses d'adquisició de mobiliari i efectes.....	833'49		
66	Per obres en el Palau de la Generalitat.....	9,605'30	10,438'79	
4	<i>Delegacions</i>			
67	Despeses d'estudi, reparació i gestió de les Delegacions de Serveis administratius de l'Estat.....	3,000	3,000	
5	<i>Publicacions de la Mancomunitat</i>			
68	Despeses que exigeixen les publicacions de la Mancomunitat.....	26'40	26'40	43,713'20
2	BENEFICÈNCIA I SANITAT			
	<i>Beneficència</i>			
2	<i>Dements de les províncies de Barcelona, Lleida i Tarragona</i>			
70	Estades i despeses relacionades amb el Servei de dements pobres	1,494'90	1,494'90	
	<i>Sumes i segueix.....</i>		1,494'90	43,713'20

Cap. Art. Part.	EXPLICACIÓ DE LES CAUSES	Anul·lacions per articles	Anul·lacions per capítols
	<i>Sumes anteriors</i>	1,494'90	43,713'20
4	<i>Establiments de Beneficència</i>		
72	Casa de Caritat de Barcelona. (Anex n.º 4.).....	29,941'83	
73	Casa de Maternitat i Expòsits de Barcelona. (Anex n.º 5.)..	5,810'98	
74	Establiments de Beneficència de Girona. (Anex n.º 6.).....	45,721'88	
75	L'economia d'aquesta partida (anex n.º 7) és de 46,066 ptes., però degut a la diferència en l'aplicació de les quantitats cobrades pels Establiments de Beneficència de Lleida, en destinar 649'94 ptes. a atencions de corrent, essent de Resultes, quantitat que apareix de menys en el capítol de Resultes, part. 65, dóna la de.....	46,715'94	
76	L'economia d'aquesta partida (anex n.º 8) és de 40,423'03 ptes., però degut a la diferència en l'aplicació de les quantitats cobrades pels Establiments de Beneficència de Tarragona, en destinar 120'12 ptes. a atencions de Resultes, essent de Corrent, quantitat que apareix de més en el capítol de Resultes, part. 66, dóna la de.....	40,302'91	168,493'54
6	<i>Reorganització del Servei de sosteniment de dementes pobres</i>		
89	Clinica d'observació i Hospital per al tractament de malalties nervioses.....	199,938'13	199,938'13
7	<i>Obres en els Establiments de Beneficència</i>		
94	Per a la construcció del Sanatori Marítim i Escola de Sol, per a infants, a Tarragona.....	57,000	57,000
	<i>Sanitat</i>		
8	<i>Servei de la Mancomunitat</i>		
96	Per a personal tècnic.....	13,069'30	
	<i>Material</i>		
97	Per a material.....	464'20	13,533'50
3	<i>CULTURA</i>		
1	<i>Centres directius</i>		
99	Consell de Pedagogia : Oficines i serveis generals.....	93'28	
101	Adquisició de llibres per a la Biblioteca i sucursals.....	6,800	
102	Inspecció de Càtedres i cursos de Llengua catalana.....	598'18	
103	Instal·lació de serveis administratius.....	20,718'40	
106	Publicacions.....	100	
107	Concursos per al proveïment de Càtedres i places.....	375	
108	Confecció de títols i diplomes.....	300	
109	Missions.....	700	
110	Biblioteques Populars : Funcionament.....	3,325'17	
111	Biblioteques Populars : Construcció i llibres de Biblioteques noves.....	50,289'31	
112	Comissió d'Educació general.....	150	
113	Ponència de Cultura física.....	2,430	
114	Comissió del Patronat d'Estudiants : Serveis generals i cantina.	2,500	88,379'34
2	<i>Ensenyament</i>		
116	Institució Escolar d'Estudis Superiors.....	3,500	
117	Escola Superior dels Bells Oficis. (Anex n.º 9.).....	630'61	
	<i>Sumes i segueix</i>	4,130'61	88,379'34
			484,173'27

Cap. Art. Part.	EXPLICACIÓ DE LES CAUSES		Anul·lacions per articles	Anul·lacions per capítols
	<i>Sumes anteriors</i>	4.130'61	88.379'34	484.173'27
120	Escola tècnica d'Oficis d'Art. (Anex n.º 11.).....	208'20		
121	Escola del Treball. (Anex n.º 12.).....	8.675'85		
122	Escola d'Alts Estudis Comercials. (Anex n.º 13.).....	3.680'31		
123	Escola d'Administració. (Anex n.º 14.).....	2.321'57		
124	Escola d'Infermeres Auxiliars de Medicina. (Anex n.º 15.)...	3.248'15		
125	Escola Superior de Bibliotecàries. (Anex n.º 16.).....	1.820'84		
126	Extensió d'Ensenyament tècnic. (Anex n.º 17.).....	219'72		
127	Despeses de funcionament de noves Escoles locals d'Indústries i Comerç.....	4.045'36		
134	Estudis de reorganització de les Escoles.....	5.000		
135	Estudis Normals : Funcionament.....	245'77		
137	Escola d'Estiu, a càrrec del Consell de Pedagogia.....	50		
138	Escola Professional per a la Dona. (Anex n.º 18.).....	1.765'81		
140	Escola Montessori.....	62'58		
142	Exposició general escolar : Despeses i premis.....	32'51		
143	Instal·lació d'una Escola graduada.....	75.000	110.507'28	
3	<i>Institucions autònomes subvencionades</i>			
	<i>Institut d'Estudis Catalans</i>			
	<i>Serveis encarregats a la Secció de Ciències</i>			
155	Servei Meteorològic.....	3.937'02		
	<i>Patronat de l'Escola Industrial</i>			
174	Laboratori d'Investigacions i Assaigs.....	0'10	3.937'12	
4	<i>Subvencions diverses</i>			
	<i>Escoles d'Arts i Oficis</i>			
210	Lleida.....	2.000	2.000	204.823'74
4	POLÍTICA SOCIAL			
1	<i>Oficines i serveis generals</i>			
221	Despeses generals.....	17.112'95	17.112'95	
2	<i>Organismes autònoms</i>			
222	Borsa del Treball.....	2.117'18	2.117'18	
3	<i>Assegurances</i>			
224	Retir forçós per a obrers de la Mancomunitat.....	63		
225	Pensions per a obrers octogenaris.....	6.000	6.063	25.293'13
5	OBRES PÚBLIQUES, CARRETERES, CAMINS I PONTS			
1	<i>Secció tècnica : Personal</i>			
229	Catorze Ajudants d'Obres públiques.....	21.475'48		
230	Vint-i-un Sobrestants d'Obres públiques.....	7.918'22		
232	Dos Oficials pagadors.....	0'04		
233	Als mateixos, per perjudici en la moneda.....	494'52		
237	Catorze Auxiliars primers.....	3.500		
239	Tres Ordenances.....	2.060'67		
240	Xofer.....	3'35		
241	Augments graduals de sou a raó d'antiguitat.....	17.235'37		
242	Personal temporer i eventual de totes classes.....	10.825'24		
	<i>Material</i>			
243	Material tècnic.....	1.000	64.512'89	
	<i>Sumes i segueix</i>		64.512'89	714.290'14

Cap. Art. Part.	EXPLICACIÓ DE LES CAUSES	Anul·lacions per articles	Anul·lacions per capítols
	<i>Sumes anteriors.....</i>	64,512'89	714,290'14
2	<i>Conservació ordinària de carreteres, camins i ponts mancomunals:</i> <i>Material</i>		
248	Adquisició d'eines i aparells no previstos en l'acord del Consell Permanent de data 12 de juny de 1918.....	2,114'70	
249	Adquisició, distribució i ús de pedra partida i altres despeses de material.....	139,801'58	141,916'28
3	<i>Construcció de carreteres, camins i ponts i llur millora i reparació extraordinària</i>		
250	Per estudi, projecte, confrontació i informe, construcció i recepció dels camins subvencionats per l'Estat i adjudicats en virtut de segon, tercer i quart Concursos, oberts per aquest.....	1.075,032'23	
251	Despeses d'estudi, projecte, confrontació i informe, construcció i recepció de les obres de carreteres i ponts interprovincials i intercomarcals i de camins, especialment de pobles incommunicats, declarades preferents o d'urgent construcció.....	996,370'40	
252	Despeses de tota mena relacionades amb obres d'acabament o millora de carreteres i camins.....	776,856'66	2.848,259'29 3.054,688'46
6	OBRIS HIDRÀULIQUES I DE SANEJAMENT		
1	<i>Secció tècnica : Personal</i>		
253	Personal auxiliar temporer i eventual de totes classes.....	15,000	
	<i>Material</i>		
254	Material tècnic.....	4,000	
255	Material d'Oficines.....	4,000	23,000
2	<i>Obres hidràuliques i de sanejament</i>		
257	Per a preparar, subvencionar i construir obres d'establiment o millora de regadius.....	10,000	
258	Per a preparar, subvencionar i construir l'obertura de pous artesianos, galeries i altres treballs d'aflorament d'aigües subterrànies.....	41,192'48	
259	Per a preparar, subvencionar o construir obres de dessecació de maresmes i terrenys pantanosos; regularització i endegament de rius i de defensa contra les inundacions i, a més, per a l'abastiment d'aigües potables a les poblacions.....	100,000	151,192'48 174,192'48
7	FERROCARRILS SECUNDARIS		
1	<i>Secció tècnica : Personal</i>		
262	Tècnic director de treballs a les Escoles que la Mancomunitat subvenciona a Can Batlló.....	7,500	
263	Ajudants d'Obres públiques.....	6,500	
265	Dietes i viatges al personal.....	10,197'51	
	<i>Material</i>		
266	Material tècnic de prova de materials i estructures, eines de treballs topogràfics i llibres.....	0'15	
267	Impresos.....	1,426	
	<i>Sumes i segueix.....</i>	25,623'66	3.943,171'08

Cap. Art. Part.	EXPLICACIÓ DE LES CAUSES		Anul·lacions per articles	Anul·lacions per capítols
	<i>Sumes anteriors</i>	25,623'66		3-943,171'08
	<i>Juntes autònomes</i>			
	268 Secretaris de Junta autònoma pels ferrocarrils que construeix la Mancomunitat.....	4,000		
	269 Dietes i viatges de les dites Juntes.....	9,757'65	39,381'31	
2	<i>Execució i adquisició de projectes</i>			
	270 Treballs topogràfics i d'estudi de projectes, traçats, assaigs de materials, etc.....	9,491'50		
	271 Compra i adquisició de drets de projectes executats.....	30,000	39,491'50	
3	<i>Construcció de ferrocarrils</i>			
	272 Despeses de tota mena que s'ocasionin per la part que contribueix la Mancomunitat a la construcció de ferrocarrils.	96,642'94	96,642'94	175,515'75
8	TELÈFONS			
1	<i>Personal tècnic</i>			
	275 Dietes i viatges del personal tècnic.....	6,156'93		
	<i>Personal administratiu</i>			
	282 Augments graduals de sou per raó d'antiguitat.....	1,339'71		
	<i>Personal de les estacions telefòniques</i>			
	283 Tres Caps de grup.....	2,500		
	284 Personal de telefonistes.....	10,207'18		
	285 Capatassos.....	3,573		
	286 Capatàs encarregat de magatzem i taller.....	0'04		
	287 Dos Capatassos.....	0'10		
	288 Nou Capatassos.....	1,750		
	289 Encarregat de magatzem.....	0'04		
	290 Zeladors.....	29,103		
	291 Vigilància de línies.....	1,650		
	292 Despeses de viatge de Capatassos i Zeladors.....	721		
	293 Augment per a noves construccions.....	10,080'52		
	<i>Material i impostos</i>			
	294 Material d'Oficina, petites despeses, impresos, timbres mòbils i imprevistos.....	3,223'97		
	295 Impost del timbre i 10 per 100 a l'Estat del producte de les xarxes de La Garriga, Lleida, Figueres i Puigcerdà.....	458'63	80,354'38	
2	<i>Lloguer i enlluminatge de les estacions telefòniques</i>			
	296 Lloguers.....	2,587'70		
	297 Enlluminatge.....	8'15	2,595'85	
3	<i>Renovació i reparació de material</i>			
	298 Renovació i repàs de material.....	5,078'23		
	299 Retorn de fiances.....	100	5,178'23	
4	<i>Instauració de línies telefòniques</i>			
	300 Jornals i material per a la instauració de noves línies telefòniques i altres despeses relacionades amb la instauració del servei.....	9,365	9,365	97,493'46
	<i>Suma i segueix</i>			4,216,180'29

Cap. Art. Part.	EXPLICACIÓ DE LES CAUSES	Anul·lacions per articles	Anul·lacions per capítols
	Suma anterior.....		4.216,180'29
9	AGRICULTURA		
2	<i>Serveis tècnics d'Agricultura</i>		
308	Cap de Terra campà.....	5,101'62	
309	Ajudant.....	291'74	
311	Cap de Viticultura i Enologia.....	3,833'40	
312	Ajudant.....	583'40	
314	Ajudant.....	3,500	
315	Personal del Servei forestal.....	3,600	
316	Mossos per a diversos laboratoris i per altres serveis.....	1,157'66	
	<i>Despeses de material i funcionament</i>		
319	Viatges d'estudi.....	130'10	
320	Camps experimentals i de demostració.....	11,000	
322	Cursets breus.....	8,788'47	
330	Cens d'Associacions i Fira de Mostres.....	1,500	
331	Calefacció.....	1,500	
332	Imprevistos.....	2,300	
333	Propaganda forestal.....	2,049'85	
334	Adquisició de llavors i plantes forestals.....	2'90	
335	Imprevistos del servei forestal.....	8,000	53.339'14
3	<i>Serveis tècnics de Ramaderia</i>		
	<i>Personal</i>		
339	Ajudant.....	1,373'71	
340	Campanyes de divulgació i conferències de Ramaderia i ma- nifestacions.....	3,200	
341	Substitucions de divulgació.....	1,500	
342	Treballs d'organització i propaganda de l'Escola Superior de Zootècnia.....	6,897'20	
343	Compra de gàbies pels concursos d'aviram i conills.....	700	
345	Laboratori de Patologia animal i Bacteriologia: Animals vius i alimentació.....	2,250	
347	Models d'estables.....	8,000	
348	Per a completar els pagaments dels premis dels concursos ja realitzats.....	34,244	
349	Premis de nous concursos i pagament de restes de premis de concursos que es realitzin.....	40,767	
350	Funcionament de concursos: Despeses generals, viatges, cartells, fotografies, honoraris a membres del Jurat, inspeccions, etc.	9,720	109,151'91
5	<i>Escola Superior d'Agricultura</i>		
355	Escola Superior d'Agricultura. (Anex núm. 19.).....	9,738'10	9,738'10
6	<i>Secretaria general</i>		
361	Material de Secretaria i d'oficines, impresos, despeses de correu, etc.....	1,000	1,000
8	<i>Escola Superior de Zootècnia</i>		
367	Adquisició de bestiar.....	20,000	20,000
10	<i>Finca del Departament d'Agricultura</i>		
371	Explotació de la finca.....	14,500	
372	Maquinària i instruments d'explotació de la finca.....	8,000	22,500
	Suma i segueix.....		215,729'15
			4.431,909'44

Cap. Art. Part.	EXPLICACIÓ DE LES CAUSES	Anul·lacions per articles	Anul·lacions per capítols
	<i>Suma anterior.....</i>		4.431,909'44
10	HISENDA		
1	<i>Propietats</i>		
373	Despeses de conservació i reparació d'edificis propietat de la Mancomunitat.....	587'77	
374	Despeses de conservació de la finca de Santa Coloma.....	<u>700</u>	1,287'77
2	<i>Contribucions i impostos</i>		
376	Per a contribucions, impostos i recàrrecs corresponents per tots conceptes als sous, indemnitzacions, gratificacions i jubilacions dels empleats de la Mancomunitat i altres pagaments que acordí el Consell.....	<u>22,167'87</u>	22,167'87
3	<i>Emprèstits</i>		
	<i>Servei d'Emprèstits de la Mancomunitat</i>		
379	Interessos anuals al 4'50 per 100 de les obligacions de l'emprèstít de 60.000,000 emeses fins a 31 de març de 1921.....	11,069'99	
	<i>Servei dels Emprèstits de la Diputació de Barcelona</i>		
381	Interessos anuals al 4'50 per 100 de les obligacions en circulació dels Emprèstits de la Diputació.....	0'02	
383	Interessos dels préstecs que es contrauen amb la Caixa de Pensions per a la Vellesa i d'Estalvis.....	<u>59,999'07</u>	71,069'08
4	<i>Contractes</i>		
385	Per a satisfer obligacions contraetes per la Diputació de Barcelona amb motiu de l'adquisició de terrenys a la Comunitat de Valldonzella per l'aixamplament de la Casa de Caritat.	<u>3,340</u>	3,340
5	<i>Jubilacions i pensions</i>		
388	Jubilacions al personal tècnic i d'oficina.....	23,646'74	
389	Jubilacions als capatassos i peons.....	<u>5,048'78</u>	28,695'52
8	<i>Reintegraments</i>		
393	Reintegrament a la Diputació de Barcelona.....	225,083'46	
394	Reintegrament a la Diputació de Girona.....	108,398'58	
395	Reintegrament a la Diputació de Lleida.....	<u>93,104'95</u>	426,586'99
9	<i>Caixa de Crèdit Comunal</i>		
397	Pagament d'interessos.....	<u>145,818'41</u>	145,818'41
10	<i>Imprevistos</i>		
398	Despeses d'aquesta mena.....	<u>2,203'84</u>	2,203'84
11	<i>Altres despeses</i>		
400	Retorn de pagaments indeguts.....	<u>570'05</u>	570'05
	<i>Suma i segueix.....</i>		701,739'53
			5.133,648'97

		Anul·lacions per articles	Anul·lacions per capítols
			5.133,648'97
		Suma anterior.....	
11 Ú.	RESULTES		
	Any 1921-22		
	<i>Govern i administració de la Mancomunitat</i>		
	<i>Presidència, Consellers i Diputats</i>		
3	Despeses d'estada i viatge dels senyors Diputats que assisteixen a les sessions de l'Assemblea.....	54'35	
	<i>Personal d'Oficines</i>		
23	Representant a Madrid.....	333'37	
51	Augment gradual de sou per raó d'antiguitat.....	1,388'52	
	<i>Material</i>		
52	Despeses de material d'oficina, petites despeses de representació i altres que acordi el Consell.....	278	
	<i>Mobiliari i conservació de l'edifici</i>		
56	Per a obres en el Palau de la Generalitat.....	73'20	
	<i>Beneficència i Sanitat</i>		
	<i>Beneficència</i>		
	<i>Establiments de Beneficència</i>		
	Casa Caritat, quantitat que es refon a l'exercici 1922-23, 562,282'49		
64	Establiments de Beneficència de Girona, (Anex núm. 6.)...	1,054'41	
65	L'economia d'aquesta partida (Anex núm. 7) és de 2,725 pessetes, però degut a la diferència en l'aplicació de les quantitats cobrades pels Establiments de Beneficència de Lleida en destinar 649'94 pessetes a atencions de Corrent, essent de Resultes, quantitat que apareix de més en el capítol II, art. 4. ^t , part. 75, dona la de.....	2,075'06	
66	En l'anex núm. 8 no apareix economia, però degut a la diferència en l'aplicació de les quantitats cobrades pels Establiments de Beneficència de Tarragona, en destinar 120'12 pessetes a atencions de Resultes, essent de Corrent, quantitat que apareix de menys en el cap. II, art. 4. ^t , part. 76, dona la de.....	120'12	
	<i>Subvencions</i>		
71	Hospitals locals de les províncies de Girona i Tarragona...	7,681'01	
	<i>Obres en els Establiments de Beneficència</i>		
79	Per a obres en els Establiments de Beneficència.....	1'12	
	<i>Sanitat</i>		
	<i>Servei de la Mancomunitat</i>		
	<i>Material</i>		
82	Per a material.....	3,004'65	
83	Instal·lacions de nous serveis.....	40,000	
	<i>Cultura</i>		
	<i>Centres directius</i>		
91	Publicacions.....	0'50	
93	Missions.....	126'68	
	Sumes i segueix.....	56,282'07	5.133,648'97

Cap. Art. Part.	EXPLICACIÓ DE LES CAUSES	Anul·lacions per articles	Anul·lacions per capítols
	<i>Sumes anteriors</i>	56,282'07	5.133,648'97
95	Biblioteques Populars : Construcció i llibres de Biblioteques noves.....	5,658'44	
	<i>Ensenyament</i>		
105	Escola del Treball.....	651'98	
	<i>Institucions autònomes subvencionades</i>		
	<i>Institut d'Estudis Catalans</i>		
	<i>Serveis encarregats a la Secció de Ciències</i>		
141	Mapa Geogràfic de Catalunya.....	19,312'50	
	<i>Subvencions diverses</i>		
169	Museu provincial de Tarragona.....	300	
186	Subvenció a Escoles d'Arts i Oficis i Entitats culturals.....	3,250	
193	Patronat de l'Escola d'Arts i Oficis de Lleida.....	2,000	
199	Cos d'Adjunts dels Jocs Florals de Lleida.....	30	
	<i>Obres públiques; Carreteres, camins i ponts</i>		
	<i>Secció tècnica: Material</i>		
230	Material tècnic.....	500	
	<i>Conservació ordinària de carreteres, camins i ponts</i>		
234	Indemnitzacions i despeses de viatge al personal facultatiu..	911'47	
	<i>Construcció de carreteres, camins i ponts i llur millorament i reparació extraordinària</i>		
237	Despeses d'estudi, projecte, informe i confrontació i recepció de camins subvencionats per l'Estat.....	182,784'04	
238	Carreteres i ponts inter-provincials i inter-comarcals i de ca- mins especialment de pobles incommunicats.....	70,527'94	
239	Obres d'acabament i millores.....	63,032'42	
	<i>Telèfons</i>		
	<i>Instauració de línies telefòniques</i>		
285	Jornals i material per a la instauració de línies telefòniques i altres despeses relacionades amb la instauració del servei.	10	
	<i>Agricultura</i>		
	<i>Serveis tècnics d'Agricultura</i>		
	<i>Despeses de material i funcionament</i>		
301	Material de consum del Laboratori d'Anàlisi i despeses de la recollida de mostres.....	1,812'40	
302	Despeses generals de serveis, llavors, plançons, adobs i publi- cacions.....	78'45	
305	Campanyes de divulgació, conferències, visites i auxilis tècnics.	277'86	
306	Cursets breus.....	716'02	
309	Laboratori de la Secció d'arbres fruiters : Material de consum.	2'80	
310	Instal·lació.....	15	
311	Laboratori de la Secció de Terra Campa : Material de consum.	1,000	
312	Instal·lació.....	90'44	
	<i>Sumes i segueix</i>	409,243'83	5.133,648'97

Cap. Art. Part.	EXPLICACIÓ DE LES CAUSES	Anul·lacions per articles	Anul·lacions per capítols
	<i>Sumes anteriors</i>	409,243'83	5.133,648'97
313	Laboratori de Patologia vegetal : Material de consum.....	1'65	
314	Instal·lació.....	19'50	
320	Imprevistos dels Serveis forestals.....	636'30	
	<i>Serveis tècnics de Ramaderia</i>		
	<i>Despeses de material i funcionament</i>		
328	Laboratori de Bacteriologia : Material de consum.....	37'75	
332	Per a completar el pagament dels premis dels concursos ja realitzats.....	13,424'35	
	<i>Institut de mecànica aplicada</i>		
338	Canvi per nova de la vella maquinària.....	280	
	<i>Construcció i habilitació de nous locals</i>		
348	Acabament i habilitació de la part darrerament construïda..	7'31	
349	Mobiliari.....	12	
	<i>H i s e n d a</i>		
	<i>Propietats</i>		
356	Conservació i reparació d'edificis propietat de la Mancomunitat	511'38	
	<i>Recaptació del Contingent</i>		
368	Despeses de recaptació del Contingent.....	296'89	
	<i>Subvencions</i>		
371	Lliga del Bon Mot.....	50	
	<i>Reintegrants</i>		
373	Diputació de Barcelona.....	6,230'56	
374	Diputació de Girona.....	12,959'83	
	<i>Imprevistos</i>		
378	Per a despeses d'aquesta mena.....	1,193'78	
	<i>Any 1920-21 i anteriors</i>		
	<i>Govern i administració de la Mancomunitat</i>		
	<i>Mobiliari i conservació de l'edifici</i>		
50	Obres en el Palau de la Generalitat.....	6,747'67	
	<i>Beneficència i Sanitat</i>		
	<i>Beneficència</i>		
	<i>Establiments de Beneficència</i>		
66	Casa de Misericòrdia de Lleida.....	2,477'01	
	<i>Cultura</i>		
	<i>Ensenyament</i>		
103	Assaig de matèries industrials.....	439'58	
113	Instal·lació d'Escoles locals d'Indústries i de Comerç.....	53,659'08	
	<i>Sumes i segueix</i>	508,248'47	5.133,648'97

Cap. Ast. Part.	EXPLICACIÓ DE LES CAUSES		Anul·lacions per articles	Anul·lacions per capítols
	<i>Sumes anteriors.....</i>	508,248'47		5.133,648'97
	<i>Subvencions diverses</i>			
166	Museu provincial de Tarragona.....	300		
193	Patronat de l'Escola d'Arts i Oficis de Lleida.....	2,000		
	<i>Obres públiques; Carreteres, camins i ponts</i>			
	<i>Secció tècnica: Personal</i>			
229	Augments graduals de sou per raó d'antiguitat.....	37'81		
	<i>Construcció de carreteres, camins i ponts i llur millorament i reparació extraordinària</i>			
244	Subvenció a la Junta encarregada de la carretera de Balaguer a la frontera.....	10,000	520,586'28	520,586'28
	Total.....			<u>5.654,235'25</u>

Barcelona, a 31 de març de 1923.

Visat:
El President,
J. PUIG I CADAPALCH

L'Interventor,
GUILLERM VIRGILI

ANEXOS

ANEX NÚM. 4
ESTABLIMENTS DE BENEFICÈNCIA DE BARCELONA
CASA DE CARITAT

Compte definitiu del pressupost de l'any 1922-23

PRESSUPOST D'INGRESSOS

Caps.	CONCEPTES	Pressupost definitiu	Augments	Totals	Anul·lacions	Liquidat	Realitzat	Pendent
1	Fines i rendes pròpies.....	1.046,356'18	146,778'39	1.193,134'57	1,305'34	1.191,829'23	1.174,036'91	17,792'32
2	Ingrs. eventuals..	1.385,488'44	35,650'19	1.421,138'63	74,700'63	1.346,438	1.250,878'55	95,559'45
3	Resultes:							
	Existència 31-3-22	248,932'37		248,932'37		248,932'37	248,932'37	
	Altres conceptes	392,717'63	9,000	401,717'63	1,555'97	400,161'66	142,600'78	257,560'88
	Reintegraments...							
	Totals.....	3.073,494'62	191,428'58	3.264,923'20	77,561'94	3.187,361'26	2.816,448'61	370,912'65

PRESSUPOST DE DESPESES

1	Metges.....	10,230		10,230	2,620	7,610	7,610	
2	Farmacèutics....	2,000		2,000		2,000	2,000	
3	Empleats.....	86,340		86,340	16,180'76	70,159'24	70,159'24	
4	Professors d'Instrucció primària.....	30,760		30,760	1,666'64	29,093'36	27,093'36	2,000
5	Queviures, utensilis i combustibles.....	910,935		910,935	5'92	910,929'08	560,369'74	350,559'34
6	Farmàcia.....	10,600		10,600	22'51	10,577'49	5,998'98	4,578'51
7	Llits, robes i vestuari.....	99,250		99,250	34'88	99,215'12	46,318'01	52,897'11
8	Practicants, infermers i servents.	72,110		72,110	969	71,141	71,141	
9	Despeses de Càtedres.....	19,960		19,960	27'81	19,932'19	17,326'19	2,606
10	Despeses reproductives.....	341,950		341,950	5'27	341,944'73	312,038'68	29,906'05
11	Càrregues.....	10,822'09		10,822'09	2,120'23	8,701'86	8,701'86	
12	Culte i clerecia...	24,272'50		24,272'50	42'44	24,230'06	20,020'61	4,209'45
13	Despeses generals	680,665		680,665	7'35	680,657'65	680,292'65	365
14	Noves resultes... Resultes de pagaments.....	131,950'03		131,950'03		131,950'03	131,783'37	166'66
		682,587'49		682,587'49	6,230'02	676,348'47	672,348'53	3,999'94
	Totals.....	3.114,432'11		3.114,432'11	29,941'83	3.084,490'28	2.633,202'22	451,288'06

RESUM

	Pessetes
Sobrant de l'exercici anterior.....	248,932'37
Ingressos realitzats per compte del pressupost de 1922-23.....	2.567,516'24
Total.....	2.816,448'61
Obligacions satisfetes per compte del mateix pressupost.....	2.633,202'22
Sobrant a 31 de març de 1923, que passa al pressupost de 1923-24.....	183,246'39

D. MANUEL ALCÁNTARA GUSART, Comptador habilitat de la Casa de Caritat de Barcelona.
CERTIFICO: Que el precedent compte està de conformitat amb els llibres d'aquesta Comptaduria i amb els justificants que comproven els comptes.
Barcelona, a 31 de març de 1923.

MANUEL ALCÁNTARA

Visat:
El President de la Junta de Govern,
J. VALLÈS I PUJALS

ANEX NÚM. 5

ESTABLIMENTS DE BENEFICÈNCIA DE BARCELONA

CASA DE MATERNITAT I EXPÒSITS

Compte definitiu del pressupost de l'any 1922-23

PRESSUPOST D'INGRESSOS

Caps.	CONCEPTES	Pressupost definitiu	Augments	Totals	Anul·lacions	Liquidat	Realitzat	Pendent
1	Finques i rendes pròpies.....	8,400		8,400	2,791'67	5,608'33	5,608'33	
2	Ingrs. eventuals..	100,000		100,000	100,000			
3	Resultes.....	4,000		4,000		4,000		4,000
	Totals....	112,400		112,400	102,791'67	9,608'33	5,608'33	4,000

PRESSUPOST DE DESPESES

1	Facultatiu.....	16,500		16,500	375'24	16,124'76	16,124'76	
2	Empleats.....	39,383		39,383	5,135'75	34,247'25	34,247'25	
3	Queviures, utensilis i combustibles.....	660,000		660,000	22'68	659,977'32	618,755'64	141,221'68
4	Farmàcia.....	12,000		12,000		12,000	4,458'50	7,541'50
5	Llits, robes i vestuari.....	38,000		38,000		38,000	27,338'30	10,661'70
6	Practicants, dïdes i servents....	278,402		278,402		278,402	224,588'74	53,813'26
7	Despeses de Càtedra.....	3,000		3,000	277'31	2,722'69		2,722'69
8	Despeses reproductives.....	21,500		21,500		21,500	18,334	3,166
9	Càrregues de l'Establiment.....	3,387		3,387		3,387	3,267	120
10	Culte i clerecia...	5,700		5,700		5,700	3,880	1,820
11	Despeses generals	157,928		157,928		157,928	156,245'81	1,682'19
12	Resultes.....	231,859'36		231,859'36	91'08	231,768'28	231,768'28	
	Totals....	1.467,659'36		1.467,659'36	5,902'06	1.461,757'30	1.239,008'28	222,749'02

D. EMILI ABREU CENS, Comptador de la Casa de Maternitat i Expòsits de Barcelona.

CERTIFICO: Que el precedent compte està conforme amb els llibres d'aquesta Comptaduria, amb els documents justificants que comproven els comptes del Depositari i amb els actes d'arqueig i estats detallats que s'acompanyen. Barcelona, a 31 de març de 1923.

Vísat:

El President de la Junta de Govern,

J. VALLÈS I PUJALS

EMILI ABREU

ANEX NÚM. 6

ESTABLIMENTS DE BENEFICÈNCIA DE GIRONA

Compte definitiu per capítols del pressupost de l'any 1922-23

PRESSUPOST D'INGRESSOS

Caps.	CONCEPTES	Pressupost definitiu	Augments	Totals	Anul·lacions	Liquidat	Realitzat	Pendent
1	Casa de Misericòrdia..	58,429'64	2,580'25	61,009'89	8,544'86	52,465'03	36,244'70	16,220'33
2	Casa de Maternitat...							
3	Hospital.....	26,572'43	1,930'66	28,503'09	5,029'28	23,473'81	16,418'89	7,054'92
4	Manicomi.....	8,614'85	1,819'55	10,434'40	766'50	9,667'90	7,094'90	2,573
5	Ingressos generals....	4,786'65		4,786'65	2,229'92	2,556'73	2,556'73	
6	Resultes.....	65,860'33	1,682'51	67,542'84	12,085'53	55,457'31	46,026'13	9,431'18
	Totals.....	164,263'90	8,012'97	172,276'87	28,656'09	143,620'78	108,341'45	35,279'43

PRESSUPOST DE DESPESES

1	Despeses generals....	606,424'26		606,424'26	16,333'04	590,091'22	462,969'05	127,122'17
2	Casa de Misericòrdia..	130,298'15		130,298'15	16,064'60	114,233'55	93,084'80	21,148'75
3	Casa de Maternitat...	55,325	7,909'50	63,234'50	2,936'65	60,297'85	58,028'40	2,269'45
4	Hospital.....	88,638'33		88,638'33	1,874'66	86,763'67	76,518'36	10,245'31
5	Manicomi.....	83,026'20		83,026'20	16,422'43	66,603'77	43,478'15	23,125'62
6	Resultes.....	186,336'25		186,336'25	1,054'41	185,281'84	179,941'88	5,339'96
	Totals....	1,150,048'19	7,909'50	1,157,957'69	54,685'79	1,103,271'90	914,020'64	180,251'26

Compte definitiu per articles del pressupost de l'any 1922-23

Capítol I
Casa de Misericòrdia

PRESSUPOST D'INGRESSOS

Arts.								
1	Censos.....	252'08		252'08	252'08			
2	Rendes.....	22,382'56		22,382'56		22,382'56	16,786'98	5,595'58
3	Tallers.....	650	923	1,573	358'50	1,214'50	853'50	361
4	Impremta.....	33,235	1,615'85	34,850'85	7,258'28	27,592'57	17,616'77	9,975'80
5	Eventuals.....	1,910	41'40	1,951'40	676	1,275'40	987'45	287'95
	Totals.....	58,429'64	2,580'25	61,009'89	8,544'86	52,465'03	36,244'70	16,220'33

Capítol III
Hospital

1	Censos.....	200	484'80	684'80		684'80	358'10	326'70
2	Finques i rendes....	18,467'43	482'26	18,949'69		18,949'69	13,944'82	5,004'87
3	Eventuals.....	7,905	963'60	8,868'60	5,029'28	3,839'32	2,115'97	1,723'35
	Totals.....	26,572'43	1,930'66	28,503'09	5,029'28	23,473'81	16,418'89	7,054'92

Capítol IV
Manicomi

Ú.	Eventuals.....	8,614'85	1,819'55	10,434'40	766'50	9,667'90	7,094'90	2,573
----	----------------	----------	----------	-----------	--------	----------	----------	-------

Capítol V

Ingressos
generals

Ú.	Reintegraments.....	4,786'65		4,786'65	2,229'92	2,556'73	2,556'73	
----	---------------------	----------	--	----------	----------	----------	----------	--

Art.	CONCEPTES	Pressupost definitiu	Augments	Totals	Anul·lacions	Liquidat	Realitzat	Pendent
Capítol VI								
Resultes								
Ú.	Resultes.....	64,860'33	1,682'51	67,542'84	12,085'53	55,457'31	46,026'13	9,431'18
Capítol I								
Despeses generals								
PRESSUPOST DE DESPESES								
1	Administració i In- tervençió.....	44,714'32		44,714'32	3,884'77	40,829'55	38,904'55	1,925
2	Queviures i combus- tibles.....	459,000		459,000	9,488'02	449,511'98	330,318'06	119,193'92
3	Farmàcia.....	33,770		33,700	79'64	33,690'36	31,739'19	1,951'17
4	Fleca.....	12,302'32		12,302'32	501'15	11,801'17	11,630'07	171'10
5	Conservació d'edificis.	13,000		13,000	2'07	12,997'93	12,804'83	193'10
6	Altres despeses.....	43,637'62		43,637'62	2,377'39	41,260'23	37,572'35	3,687'88
	Totals.....	606,424'26		606,424'26	16,333'04	590,091'22	462,969'05	127,122'17
Capítol II								
Casa de Misericòrdia								
1	Queviures i utensilis..	9,261		9,261	15'26	9,245'52	8,114	1,131'52
2	Personal.....	5,904		5,904	480	5,424	5,424	
3	Culte i clerecia.....	2,025		2,025	75'02	1,949'98	1,949'98	
4	Mobiliari, robes i ne- teja.....	28,000		28,000	2,098'98	25,901'02	20,833'72	5,067'30
5	Escoles.....	8,810'79		8,810'79	2,665'47	6,145'32	2,750'50	3,394'82
6	Tallers.....	41,329		41,329	7,895'17	33,433'83	26,910'16	6,523'67
7	Impremta.....	34,968'36		34,968'36	2,834'70	32,133'66	27,102'22	5,031'44
	Totals.....	130,298'15		130,298'15	16,064'60	114,233'33	93,084'38	21,148'75
Capítol III								
Casa de Maternitat								
1	Queviures i utensilis..	4,430		4,430	1,176'30	3,253'70	1,779'70	1,474
2	Personal.....	47,180	7,909'50	55,089'50	340	54,749'50	54,749'50	
3	Culte i clerecia.....							
4	Mobiliari, robes i ne- teja.....	3,090		3,090	1,412'55	1,577'45	932	745'45
5	Escoles.....	625		625	7'80	617'20	567'20	50
	Totals.....	55,325	7,909'50	63,234'50	2,936'65	60,297'85	58,028'40	2,269'45
Capítol IV								
Hospital								
1	Queviures.....	21,165		21,165	18'22	21,146'78	20,720'28	426'50
2	Personal.....	40,205		40,205	1,090'45	39,114'55	39,114'55	
3	Culte i clerecia.....	1,983'33		1,983'33	0'05	1,983'28	1,983'28	
4	Mobiliari, robes i ne- teja.....	25,285		25,285	765'94	24,519'06	14,700'25	9,818'81
	Totals.....	88,638'33		88,638'33	1,874'66	86,763'67	76,518'36	10,245'31
Capítol V								
Manicomí								
1	Queviures.....	5,765		5,765	3,000'79	2,764'21	1,354'40	1,409'81
2	Personal.....	28,130		28,130	6,462'86	21,667'14	21,667'14	
	Sumes i segueix..	33,895		33,895	9,463'65	24,431'35	23,021'54	1,409'81

[130]

Capítol	CONCEPTES	Pressupost definitiu	Augments	Totals	Anul·lacions	Liquidat	Realitzat	Pendent
	<i>Sumes anteriors..</i>	33,895		33,895	9,463'65	24,431'35	23,021'54	1,409'81
3	Culte i clerecia.....	1,600		1,600		1,600	1,600	
4	Mobiliari, robes i neteja.....	40,851'20		40,851'20	3,920'71	36,930'49	17,270'27	19,660'22
5	Laboratori.....	5,180		5,180	1,814'15	3,365'85	1,330'50	2,035'35
6	Altres despeses.....	1,500		1,500	1,223'92	270'08	255'84	20'24
	Totals.....	83,026'20		83,026'20	16,422'43	66,603'77	43,478'15	23,125'62

Capítol VI

Resultes

Ú.	Resultes.....	186,336'25		186,336'25	1,054'41	185,281'84	179,941'88	5,339'96
----	---------------	------------	--	------------	----------	------------	------------	----------

D. JOSEP DE PALOL I FELIP, Interventor dels Establiments de Beneficència de la Mancomunitat de Catalunya a Girona.

CERTIFICO : Que el precedent compte està en tot conforme amb els llibres de comptabilitat d'aquesta Intervenció i amb els justificants que comproven els comptes.

Girona, a 31 de març de 1923.

JOSEP DE PALOL

Visat:

El resident de la Junta de Govern,
AGUSTÍ RIBERA

ANEX NÚM. 7

ESTABLIMENTS DE BENEFICÈNCIA DE LLEIDA

Compte definitiu per capítols del pressupost de l'any 1922-23

PRESSUPOST D'INGRESSOS

Capítol	CONCEPTES	Pressupost definitiu	Augments	Totals	Anul·lacions	Liquidat	Realitzat	Pendent
1	Casa de Misericòrdia.....	52,177'49	1,393'40	53,570'89	1,618	51,952'89	41,582'67	10,370'22
2	Casa de Maternitat.....	29,019'03	146'06	29,165'09	21	29,144'09	22,376'83	6,767'26
3	Hospital.....	13,062'13	720	13,782'13	657'54	13,124'59	11,467'34	1,657'25
4	Resultes.....	35,739'21	9	35,748'21	449'25	35,298'96	33,723'96	1,575
	Totals.....	129,997'86	2,268'46	132,266'32	2,745'79	129,520'53	109,150'80	20,369'73

PRESSUPOST DE DESPESES

1	Despeses generals.....	323,718'25		323,718'25	29,836'05	293,882'20	285,131'42	8,750'78
2	Casa de Misericòrdia.....	92,171'48		92,171'48	4,355'92	87,815'56	85,124'94	2,690'62
3	Casa de Maternitat.....	61,225		61,225	9,585'09	51,639'91	51,639'91	
4	Hospital.....	32,445		32,445	2,288'94	30,156'06	30,156'06	
5	Resultes.....	17,076'62		17,076'62	5,202'01	11,874'61	11,874'61	
	Totals.....	526,636'35		526,636'35	51,268'01	475,368'34	463,926'94	11,441'40

Compte definitiu per articles del pressupost de l'any 1922-23

PRESSUPOST D'INGRESSOS

Arts.	CONCEPTES	Pressupost definitiu	Augments	Totals	Anul·lacions	Liquidat	Realitzat	Pendent
Capítol I								
Casa de Misericòrdia								
2	Rendes.....	27,080'82	0'06	27,080'88		27,080'88	20,310'66	6,770'22
3	Llegats.....	266'67		266'67		266'67	266'67	
5	Impremta.....	21,480	761'05	22,241'05		22,241'05	18,641'05	3,600
6	Ingressos eventuals.....	3,350	632'29	3,982'29	1,618	2,364'29	2,364'29	
	Totals.....	52,177'49	1,393'40	53,570'89	1,618	51,952'89	41,582'67	10,370'22
Capítol II								
Casa de Maternitat								
1	Rendes.....	28,819'03	0'01	28,819'04	21	28,798'04	22,030'78	6,767'26
2	Ingressos eventuals.....	200	146'05	346'05		346'05	346'05	
	Totals.....	29,019'03	146'06	29,165'09	21	29,144'09	22,376'83	6,767'26
Capítol III								
Hospital								
2	Finques i rendes.....	11,887'13	125	12,012'13	195'04	11,817'09	10,159'84	1,657'25
3	Ingressos eventuals.....	1,175	595	1,770	462'50	1,307'50	1,307'50	
	Totals.....	13,062'13	720	13,782'13	657'54	13,124'59	11,467'34	1,657'25
Capítol IV								
Resultes								
1	Casa de Misericòrdia.....	18,438'19	9	18,447'19	257'75	18,189'44	16,614'44	1,575
4	Casa de Maternitat.....	13,534'52		13,534'52		13,534'52	13,534'52	
3	Hospital.....	3,766'50		3,766'50	191'50	3,575	3,575	
	Totals.....	35,739'21	9	35,748'21	449'25	35,298'96	33,723'96	1,575

PRESSUPOST DE DESPESES								
Capítol I								
Despeses generals								
1	Administració i Intervenció	28,362		28,362	1,193'37	27,168'63	27,168'63	
2	Queviures i combustibles ..	249,568'75		249,568'75	23,528'63	226,040'12	218,629'34	7,410'78
3	Farmàcia.....	13,150		13,150	115'89	13,034'11	11,694'11	1,340
4	Fleca.....	3,750		3,750	464'03	3,285'97	3,285'97	
5	Conservació d'edificis.....	17,747'50		17,747'50	2,770'13	14,977'37	14,977'37	
6	Altres despeses.....	8,640		8,640	1,762'65	6,877'35	6,877'35	
7	Escola.....	2,500		2,500	1'35	2,498'65	2,498'65	
	Totals.....	323,718'25		323,718'25	20,836'05	293,882'20	285,131'42	8,750'78
Capítol II								
Casa de Misericòrdia								
1	Queviures.....	1,200		1,200		1,200	1,200	
2	Personal facultatiu.....	18,250		18,250	664'37	17,585'63	17,585'63	
3	Culte i clerecia.....	2,800		2,800	1,150	1,650	1,650	
4	Mobiliari, robes i neteja...	18,000		18,000	681'02	17,318'98	17,318'98	
5	Escoles.....	7,755		7,755	783'83	6,971'17	4,280'35	2,690'62
6	Tallers.....	20,500		20,500	80'10	20,419'90	20,419'90	
7	Impremta.....	23,654		23,654	984'12	22,669'88	22,669'88	
8	Càrregues.....	12'48		12'48	12'48			
	Totals.....	92,171'48		92,171'48	4,355'92	87,815'56	85,124'94	2,690'62

Art.	CONCEPTES	Pressupost definitiu	Augments	Totals	Anul·lacions	Liquidat	Realitzat	Pendent
Capítol III								
Casa de Maternitat								
1	Queviures.....	600		600		600	600	
2	Personal facultatiu.....	43,625		43,625	9,096'42	34,528'58	34,528'58	
3	Mobiliari, robes, útils y neteja.....	12,300		12,300	138'08	12,161'92	12,161'92	
4	Altres despeses.....	2,300		2,300	243'30	2,056'70	2,056'70	
5	Culte i clerecia.....	1,940		1,940	0'50	1,939'50	1,939'50	
6	Càrregues.....	400		400	106'79	353'21	353'21	
	Totals.....	61,225		61,225	9,585'09	51,639'91	51,639'91	
Capítol IV								
Hospital								
1	Queviures.....	1,200		1,200		1,200	1,200	
2	Personal facultatiu.....	24,495		24,495	1,268'27	23,226'73	23,226'73	
3	Culte i clerecia.....	1,450		1,450		1,450	1,450	
4	Mobiliari, útils, robes i neteja.....	4,800		4,800	770'67	4,029'33	4,029'33	
5	Altres despeses.....	500		500	250	250	250	
	Totals.....	32,445		32,445	2,288'94	30,156'06	30,156'06	
Capítol V								
Resultes								
1	Despeses generals.....	9,356'21		9,356'21		9,356'21	9,356'21	
2	Casa de Misericòrdia.....	5,310'41		5,310'41	5,202'01	108'40	108'40	
3	Casa de Maternitat.....	2,410		2,410		2,410	2,410	
4	Hospital.....							
	Totals.....	17,076'62		17,076'62	5,202'01	11,874'61	11,874'61	

D. CARMEL, IZQUIERDO NÚÑEZ, Interventor dels Establiments de Beneficència de la Mancomunitat de Catalunya a Lleida.

CERTIFICO : Que el precedent compte està conforme amb els llibres d'aquesta Intervenció i amb els justificants que comproven els comptes.

Lleida, a 31 de març de 1923.

Visat:
El President de la Junta de Govern,
ROMÀ SOL

CARMEL IZQUIERDO

ANEX NÚM. 8

ESTABLIMENTS DE BENEFICÈNCIA DE TARRAGONA

Compte definitiu per capítols del pressupost de l'any 1922-23

PRESSUPOST D'INGRESSOS

Capítol	CONCEPTES	Pressupost definitiu	Augments	Totals	Anul·lacions	Liquidat	Realitzat	Pendent
1	Casa de Misericòrdia.....	30		30		30	30	
2	Casa de Maternitat.....	750	2,554'18	3,304'18		3,304'18	3,304'18	
6	Resultes.....	30		30		30	30	
Totals.....		810	2,554'18	3,364'18		3,364'18	3,364'18	

PRESSUPOST DE DESPESES

1	Despeses generals.....	204,407		204,407	30,154'95	174,252'05	162,307'84	11,944'21
2	Casa de Misericòrdia.....	28,705		28,705	2,193'50	26,511'50	24,861'50	1,650
3	Casa de Maternitat.....	47,225		47,225	8,074'58	39,150'42	38,915'62	234'80
6	Resultes.....	15,325'45		15,325'45		15,325'45	12,575'45	2,750
Totals.....		295,662'45		295,662'45	40,423'03	255,239'42	238,660'41	16,579'01

Compte definitiu per articles del pressupost de l'any 1922-23

Capítol I
Casa de
Misericòrdia

PRESSUPOST D'INGRESSOS

Arts.							
Ú.	Rendes.....	30		30		30	30

Capítol II
Casa de
Maternitat

Ú.	Rendes.....	750	2,554'18	3,304'18		3,304'18	3,304'18
----	-------------	-----	----------	----------	--	----------	----------

Capítol VI
Resultes

Ú.	Rendes.....	30		30		30	30
----	-------------	----	--	----	--	----	----

Capítol I
Despeses generals

PRESSUPOST DE DESPESES

1	Administració i Intervenció.....	22,875		22,875	1,677'13	21,197'87	21,197'87	
2	Queviures, combustibles i utensilis.....	119,482		119,482	26,573'01	92,908'99	85,035'04	7,873'95
3	Infermeria.....	3,950		3,950	4'60	3,945'40	3,945'40	
4	Fleca.....	2,450		2,450	119'85	2,330'15	2,319'80	10'35
5	Mobiliari, robes i neteja.....	30,500		30,500	1,104'64	29,395'36	25,790'65	3,604'71
6	Culte i clerecia.....	3,200		3,200	58'75	3,141'25	3,091'25	50
Sumes i segueix....		182,457		182,457	29,587'98	152,919'02	141,380'01	11,539'01

[138]

Capa.	CONCEPTES	Pressupost definitiu	Augments	Totals	Anul·lacions	Liquidat	Realitzat	Pendent
	<i>Sumes anteriors.....</i>	182,457		182,457	29,537'98	152,919'02	141,380'01	11,539'01
7	Conservació de l'edifici...	17,000		17,000	5'67	16,994'33	16,994'33	
8	Altres despeses.....	4,950		4,950	611'30	4,338'70	3,933'50	405'20
	Totals.....	204,407		204,407	30,154'95	174,252'05	162,307'84	11,944'21
Capítol II								
Casa de Misericòrdia								
1	Personal.....	10,225		10,225	1,067'50	9,157'50	9,157'50	
2	Escoles.....	8,730		8,730	360'70	8,369'30	6,719'30	1,650
3	Tallers.....	4,200		4,200	169'30	4,030'70	4,030'70	
4	Altres despeses.....	5,550		5,550	596	4,954	4,954	
	Totals.....	28,705		28,705	2,193'50	26,511'50	24,861'50	1,650
Capítol III								
Casa de Maternitat								
1	Queviures.....	9,000		9,000		9,000	8,765'20	234'80
2	Personal.....	16,275		16,275		16,275	16,275	
3	Personal de dides.....	17,600		17,600	5,867'51	11,732'49	11,732'49	
4	Altres despeses.....	4,350		4,350	2,207'07	2,142'93	2,142'93	
	Totals.....	47,225		47,225	8,074'58	39,150'42	38,915'62	234'80
Capítol VI								
Resultes								
Ú.	Resultes.....	15,325'45		15,325'45		15,325'45	15,325'45	0'00

D. LLUÍS DE SALVADOR I PIÑOL, Interventor dels Establiments de Beneficència de la Mancomunitat de Catalunya, a Tarragona.

CERTIFICO: Que el precedent compte està conforme amb els llibres d'aquesta Intervenció i amb els justificants que comproven les partides corresponents.

Tarragona, a 31 de març de 1923.

Visat:

El President de la Junta de Govern.

PERE LLORET

LLUÍS DE SALVADOR

ANEX NÚM. 9

ESCOLA SUPERIOR DELS BELLS OFICIS

Compte definitiu del pressupost especial de l'any 1922-23

INGRESSOS (Partida núm. 19)

Capítol	CONCEPTES	Consignació	Ingressat	Ingressat en més	Anul·lat	Pendent
1	Matrícules.....	2,500	3,722'50	1,222'50		
	Totals.....	2,500	3,722'50	1,222'50		

DESPESES (Partida núm. 117)

Capítol	CONCEPTES	Consignació	Pagat	Anul·lacions	Pendent
<i>Personal docent</i>					
1	Professor de Dibuix i Color.....	4,000	4,000		
2	Professor d'Escultura.....	4,000	4,000		
3	Professor d'Història de l'Art.....	4,000	4,000		
4	Professor de Tapisseria.....	4,000	4,000		
5	Professor de Construcció i Anàlisi.....	4,000	4,000		
6	Professor de Pràctiques de Ceràmica.....	2,000	1,666'69	333'31	
7	Professor de Química Ceràmica.....	3,000	3,000		
8	Professor de Floricultura.....	3,000	3,000		
9	Professor d'Estudis gràfics de Fusteria i projectes.....	3,000	3,000		
10	Professor d'Estudis gràfics de Ceràmica i projectes.....	3,000	3,000		
11	Professor d'Estudis gràfics de Jardineria i projectes.....	3,000	3,000		
12	Professor de Geometria descriptiva i perspectiva.....	2,000	2,000		
13	Fuster pràctic (gratificació).....	2,500	2,500		
14	Jardiner pràctic.....	2,000	2,000		
<i>Personal administratiu</i>					
15	Director.....	1,000	1,000		
16	Secretari.....	3,000	3,000		
17	Oficial de Secretaria.....	1,000	833'30	166'70	
18	Tres bidells.....	4,500	4,475	25	
<i>Altres despeses</i>					
19	Jornals d'Auxiliars pràctics.....	12,500	12,488'40	11'60	
20	Material d'ensenyament.....	12,500	12,496'56	3'44	
21	Material de Secretaria.....	1,500	1,493'83	6'17	
22	Biblioteca.....	2,500	2,290'11	209'89	
	Totals.....	82,000	81,243'89	756'11	
	Reintegrat a la Mancomunitat, segons carta de pagament...		125'50	125'50	
	Total d'anul·lacions.....			630'61	
	Total cobrat de la Mancomunitat.....		81,369'39		

ANEX NÚM. 10

ESCOLA SUPERIOR DELS BELLS OFICIS

(Classes lliures, procedents de l'Escola d'Art i Indústries, a amortitzar quan vaguin)

Compte definitiu del pressupost especial de l'any 1922-23

DESPESES (Partida núm. 119)

Caps.	CONCEPTES	Consignació	Pagat	Anul·lacions	Pendent
1	Professor de Dibuix i Pintura aplicats a les labors de la dona.	3,000	3,000		
2	Professor d'Estudi de la composició artística de les aquarel·les i altres procediments.....	3,000	3,000		
3	Dos auxiliars, a 1,500 ptes.....	3,000	3,000		
4	Personal subaltern.....	720	720		
5	Material d'ensenyament.....	1,000	994'10	5'90	
	Totals.....	10,720	10,714'10	5'90	
	Reintegrat a la Mancomunitat, segons carta de pagament...		5'90	5'90	
	Total d'anul·lacions.....				
	Total cobrat de la Mancomunitat.....				
			10,720		

ANEX NÚM. 11

ESCOLA TÈCNICA D'OFICIS D'ART

Compte definitiu del pressupost especial de l'any 1922-23

INGRESSOS (Partida núm. 20)

Caps.	CONCEPTES	Consignació	Ingressat	Ingressat en m/s	Anulat	Pendent
1	Matrícules.....	1,000	795		205	
	Totals.....	1,000	795		205	

DESPESES (Partida núm. 120)

Caps.	CONCEPTES	Consignació	Pagat	Anul·lacions	Pendent
	<i>Personal docent</i>				
1	Professor de Dibuix i Color.....	2,000	2,000		
2	Professor d'Escultura.....	2,000	2,000		
3	Dos Professors de Realitzacions.....	4,000	4,000		
4	Professor d'Ensenyament general.....	2,000	2,000		
5	Professor d'Història de l'Art.....	1,250	1,250		
6	Professor d'Història de l'Art aplicada als Oficis.....	1,250	1,250		
7	Professor d'Aritmètica, Àlgebra i Geometria.....	900	900		
8	Professor de Física i Química.....	900	900		
9	Professor de Construcció.....	900	900		
10	Professor de Geometria descriptiva.....	900	900		
11	Professor de Dibuix de taller (metalls).....	500	500		
	Sumes i segueix.....	16,600	16,600		

Caps.	CONCEPTES	Consignació	Pagat	Anul·lacions	Pendent
	<i>Sumes anteriors</i>	16,600	16,600		
12	Professor de Dibuix de taller (fusta).....	500	500		
13	Professor d'Escultura aplicada a la talla.....	500	500		
14	Professor d'Escultura aplicada al repujat i cisellat.....	500	500		
	<i>Mestres d'Obradors : Arts de la Fusta</i>				
15	Mestre d'Ebenisteria.....	1,500	1,500		
16	Mestre Tallista.....	1,500	1,500		
	<i>Arts del Metall</i>				
17	Mestre Argenter.....	1,500	1,500		
18	Mestre Repujador.....	1,500	1,500		
19	Mestre Joier.....	1,500	1,500		
	<i>Personal administratiu</i>				
20	Director.....	3,000	3,000		
21	Assistent, Director i Secretari.....	2,000	2,000		
22	Oficial de Secretaria.....	1,000	833'30	166'70	
23	Tres bidells.....	2,500	2,458'50	41'50	
	<i>Altres despeses</i>				
24	Auxiliars temporers.....	2,000	1,977	23	
25	Curset complementaris (conferències, lectures, visites, biblioteques).....	2,000	2,000		
26	Material de classes.....	10,000	9,997'36	2'64	
27	Material de Secretaria.....	1,000	951'99	48'01	
28	Despeses d'instal·lació.....	15,000	14,942'26	57'74	
	Totals	64,100	63,760'41	339'59	
	Reintegrat a la Mancomunitat, segons carta de pagament.....		131'39	131'39	
	Total d'anul·lacions.....			208'20	
	Total cobrat de la Mancomunitat.....		63,891'80		

ANEX NÚM. 12

ESCOLA DEL TREBALL,

Compte definitiu del pressupost especial de l'any 1922-23

INGRESSOS (Partida núm. 21)

Caps.	CONCEPTES	Consignació	Ingressat	Ingressat en més	Anulat	Pendent
1	Import de drets de matrícula.....	4,000	4,240	240		
2	Import del material construït en els tallers de l'Escola..	45,000	7,520'72		23,901'93	13,577'35
	Totals	49,000	11,760'72	240	23,901'93	13,577'35

DESPESES (Partida núm. 121)

Caps.	CONCEPTES	Consignació	Pagat	Anul·lacions	Pendent
	<i>Personal docent</i>				
	<i>Direcció</i>				
1	Per la Direcció.....	2,000	2,000		
	<i>Secció de Mecànica aplicada : Departament de Manyans mecànics</i>				
2	Professor d'Aritmètica, Àlgebra, Geometria i Trigonometria (tres cursos).....	2,000	2,000		
3	Professor de Física i Química (dos cursos).....	1,500	1,375	125	
	<i>Sumes i segueix</i>	5,500	5,375	125	

Cap.	CONCEPTES	[146]	Consignació	Pagat	Anul·lacions	Pendent
	<i>Sumes anteriors</i>		5,500	5,375	125	
4	Professor de Mecànica (dos cursos) i de Tecnologia mecànica (un curs).....		2,000	2,000		
5	Professor de Dibuix (tres cursos).....		1,500	1,350	150	
6	Professor auxiliar per a la classe de Dibuix.....		1,000	1,000		
7	Un segon Professor auxiliar interí per a les classes de Dibuix.....		450	450		
8	Professor de Pràctiques i Tecnologia (un curs).....		1,000	1,000		
9	Professor de Matemàtiques de primer curs (dos grups).....		1,750	1,750		
10	Professor de Nocions de Ciències (dos grups).....		600	600		
11	Gratificació als Professors encarregats dels cursos d'Ampliació...		1,000	750	250	
12	Contramestre de pràctiques de taller (quatre cursos).....		1,500	1,500		
	<i>Departament de Fonedors i Modelistes</i>					
13	Professor de Matemàtiques (tres cursos).....		2,000	2,000		
14	Professor de Física, Química i Mecànica (tres cursos).....		2,000	2,000		
15	Professor de Dibuix (tres cursos).....		1,500	1,500		
16	Professor de Pràctiques de taller (tres cursos).....		3,000	3,000		
17	Contramestre fonedor de bronze i altres metalls.....		1,500	1,500		
18	Contramestre fonedor de ferro.....		1,500	1,500		
19	Contramestre modelista (tres cursos).....		1,500	1,500		
	<i>Departament de Conductors de Màquines de vapor i gas</i>					
20	Professor de Coneixements teòric i pràctic de les calderes i màquines de vapor i gas.....		3,000	3,000		
21	Mestre conductor mecànic.....		1,500	1,500		
22	Fogainer.....		1,000	1,000		
	<i>Departament d'Automòbils</i>					
23	Professor de motors de combustió interna per a automobilisme i aviació.....		1,500	1,500		
24	Ajudant per a la classe del dit Professor.....		750	375	375	
	<i>Departament de Caldereria i derivats (dos cursos)</i>					
25	Professor de Matemàtiques (dos cursos).....		1,750	1,750		
26	Professor de Nocions de Ciències i de Física i Mecànica (primer curs).....		1,250	1,250		
27	Professor de Dibuix (dos cursos).....		1,000	1,000		
28	Professor de Tecnologia i Direcció del taller.....		1,000	1,000		
29	Contramestre de pràctiques de taller.....		1,000	1,000		
	<i>Despeses generals de la Secció</i>					
30	Gratificació per al Degà de la Secció.....		1,000	1,000		
31	Dos Ajudants tècnics interins.....		4,000	4,000		
	<i>Secció d'Electrotècnia : Departament d'Electricistes</i>					
32	Professor de Matemàtiques de primer curs (primer i segon grup).....		1,750	1,750		
33	Professor de Matemàtiques (segon i quart curs).....		1,500	1,500		
34	Professor de Nocions de Ciències, Tècnica general i Coneixement de materials i Mecànica hidràulica.....		2,000	2,000		
35	Professor d'Electricitat.....		2,000	2,000		
36	Professor de Dibuix (tres cursos).....		1,500	1,500		
37	Professor de pràctiques de taller (quatre cursos).....		3,000	3,000		
38	Contramestre d'Electricitat (quatre cursos).....		1,500	1,500		
39	Professor de Tecnologia elèctrica especial.....		1,250	1,250		
40	Professor auxiliar interí per a les classes de Dibuix.....		450	450		
	<i>Despeses generals de la Secció</i>					
41	Gratificació per al Director de la Secció.....		500	500		
42	Ajudant tècnic interí.....		2,000	2,000		
	<i>Secció d'Indústries Químiques</i>					
43	Professor de Nocions de Física i Química (primer curs).....		1,000	1,000		
44	Professor de Química amb Nocions d'Anàlisi químic (segon curs).....		1,000	1,000		
	<i>Sumes i segueix</i>		67,500	66,600	900	

Cap.	CONCEPTES	[148]	Consignació	Pagat	Anul·lacions	Pendent
	<i>Sumes anteriors</i>		67,500	66,600	900	
45	Professor de Química amb Nocions de Tecnologia química (tercer curs).....		1,250	1,250		
46	Professor de Física i Química (classe pràctica, tres cursos)....		1,500	1,487,90	12'10	
47	Professor de Matemàtiques (dos cursos).....		1,500	1,500		
	<i>Despeses generals de la Secció</i>					
48	Gratificació per al Director de la Secció.....		500	500		
49	Ajudant tècnic interí de la Secció.....		2,000	1,833'26	166'74	
50	Professor auxiliar de pràctiques.....		450	425	25	
51	Servent del Laboratori.....		300	287'75	12'25	
	<i>Secció d'Arts de la Construcció</i>					
52	Arquitecte Professor de Dibuix (comú a les dues especialitats), Tecnologia i Pràctiques de fusteria.....		3,000	3,000		
53	Professor d'Aritmètica i Àlgebra aplicades a l'art del fuster (dos cursos).....		1,500	1,500		
54	Professor de Geometria elemental, Trigonometria, Geometria descriptiva i Perspectiva (dos cursos).....		1,500	1,500		
55	Professor de Mecànica i Física aplicada (un curs).....		1,000	1,000		
56	Professor auxiliar per a la classe de Dibuix.....		450	200	250	
57	Professor repetidor interí per a classes teòriques de primer curs..		900	900		
	<i>Departament de Fusteria</i>					
58	Professor d'armadures, portes i finestres.....		1,000	666'66	333'34	
59	Mestre de taller.....		1,500	1,500		
	<i>Departament d'Obres</i>					
60	Professor de Construccions i Coneixement de materials.....		2,000	2,000		
61	Auxiliar pràctic.....		1,000	1,000		
	<i>Despeses generals de la Secció</i>					
62	Gratificació per al Degà de la Secció.....		500	500		
63	Ajudant tècnic interí de la Secció.....		2,000	2,000		
	<i>Secció d'Indústries tèxtils</i>					
64	Professor de Teixit mecànic.....		3,000	3,000		
65	Professor de Teoria de teixits.....		2,000	2,000		
66	Contramestre de teixits.....		1,500	1,500		
67	Professor de Dibuix general i de Teixits.....		1,500	1,500		
68	Professor de Matemàtiques i Ciències naturals.....		2,000	2,000		
69	Professor de Tecnologia tèxtil.....		1,250	1,250		
70	Professor d'Anàlisi i fabricació d'Acabats i preu de cost.....		1,250	1,250		
71	Professor de Filatura.....		900	900		
72	Contramestre de pràctiques de filatura.....		600	600		
73	Ajudant filador per a les pràctiques.....		150	130	20	
	<i>Despeses generals de la Secció</i>					
74	Gratificació per al Director interí de la Secció.....		500	500		
75	Ajudant tècnic interí de la Secció.....		2,000	2,000		
76	Per a completar l'organització de la Secció de filats i ampliar la de teixits.....		2,000	1,649'10	350'90	
	<i>Altres ensenyaments</i>					
77	Professor de Francès, a amortitzar quan vagui.....		3,000	2,475	525	
78	Ensenyament de llenguatges per a les Seccions de Manyans, Calderers i Electricistes.....		2,000	2,000		
79	Cursets de preparació.....		4,000	3,725	275	
80	Cursets d'especialitats, conferències, excursions i viatges d'estudi.		8,000	7,941'43	58'57	
81	Curset d'Humanitats.....		1,500	1,375	125	
82	Cursets d'ampliació, perfeccionament i repetició.....		3,000	2,935'60	64'40	
83	Subvenció a alumnes becaris procedents de l'Escola.....		14,400	12,600	100	1,700
84	Ajudants preparadors temporers.....		1,500	1,495'50	4'50	
	<i>Sumes i segueix</i>		147,400	142,477'20	3,222'80	1,700

Caps.	CONCEPTES	[150]	Consignació	Pagat	Anul·lacions	Pendent
	Sumes anteriors.....		147,400	142,477'20	3,222'80	1,700
<i>Personal administratiu</i>						
85	Secretari general.....		4,000	4,000		
86	Oficial.....		3,500	3,500		
87	Oficiala auxiliar.....		1,950	1,950		
88	Mecanògrafa.....		2,600	2,600		
89	Mecanògrafa auxiliar.....		1,200	1,200		
90	Oficial tècnic.....		2,500	2,500		
91	Bibliotecària.....		2,001'80	2,001'80		
92	Organització de l'Arxiu i treballs extraordinaris.....		2,500	1,298	1,202	
93	Jornals dels bidells i mossos.....		15,900	15,186'29	713'71	
94	Per a pagar a Hisenda l'impost sobre sous i gratificacions.....		8,500	4,301'78	3,194'79	1,003'43
95	Enginyer Cap dels Tallers.....		3,000	3,000		
96	Mecanògrafa per a l'Administració dels tallers.....		1,100	1,100		
97	Contramestres interins, operaris, jornalers i peons.....		56,000	55,994'35	5'65	
<i>Material</i>						
98	Llibres, revistes i despeses de Biblioteca.....		4,000	3,983'03	16'97	
99	Despeses d'oficina, material d'ensenyament, publicacions, combustible, entreteniment de l'edifici i útils del treball.....		26,000	25,994'01	5'99	
100	Primeres matèries i utilitatge per als tallers.....		27,500	27,482'14	17'86	
101	Energia motriu, enlluminatge i calefacció.....		5,500	5,437'47	62'53	
102	Quantitat a retornar amb premi als alumnes.....		4,000	3,485'70	514'30	
103	Ampliació del local de la Biblioteca.....		5,000	4,931'25	68'75	
	Totals.....		<u>324,151'80</u>	<u>312,423'02</u>	<u>9,025'35</u>	<u>2,703'43</u>
	Reintegrat a la Mancomunitat, segons carta de pagament.....			<u>347'70</u>	<u>347'70</u>	
	Total d'anul·lacions.....				<u>8,677'65</u>	
	Total cobrat de la Mancomunitat.....			<u><u>312,770'72</u></u>		

RELACIÓ DE LES FACTURES PENDENTS DE COBRAMENT EN 31 DE MARÇ DE 1923 QUE S'ACOMPANYA A LA LIQUIDACIÓ DEL PRESSUPOST D'INGRESSOS DE L'ESCOLA DEL TREBALL (ANEX NÚM. 12), CORRESPONENT A L'EXERCICI DE 1922-23:

Núm.	DEUTORS	Pesetes
157	Escola Superior d'Agricultura.....	143'26
158	Productes i Subministres.....	102
163	Universitat Industrial (Administració).....	7'91
164	Institut d'Electricitat i Mecànica aplicades.....	1,854'28
165	Escola de Teixits.....	45'45
167	Escola de Directors d'Indústries Químiques.....	35'57
170	Institut d'Electricitat i Mecànica aplicades.....	329'50
171	Institut d'Electricitat i Mecànica aplicades.....	121'82
172	Escola de Directors d'Indústries Químiques.....	43'92
174	Institut d'Electricitat i Mecànica aplicades.....	59'58
176	Escola Superior d'Agricultura.....	1,383'20
178	Patronat de l'Escola Industrial.....	231'30
182	Escola de Tintoreria.....	25'69
183	Escola de Directors d'Indústries Químiques.....	602'43
184	Institut d'Electricitat i Mecànica aplicades.....	114'70
185	Productes i Subministres.....	103
186	Indústries Tèxtils.....	10'87
187	Productes i Subministres.....	20'40
188	Institut d'Electricitat i Mecànica aplicades.....	150'07
189	Joan Fronjosà.....	15'15
190	Universitat Industrial (Administració).....	20'25
191	Universitat Industrial (Administració).....	18'77
192	Universitat Industrial (Secció de Teixits).....	526'51
	Suma i segueix.....	<u>5,966'29</u>

Núm.	DEUTORS	Pessetes
	<i>Suma anterior</i>	5,966'29
193	Institut d'Electricitat i Mecànica aplicades.....	465'64
194	Escola de Directors d'Indústries Químiques.....	301'29
200	Joan Fronjosà.....	41'30
201	Productes i Subministres.....	447'70
205	Patronat de l'Escola Industrial.....	207'48
206	Servei Meteorològic.....	109'67
207	Universitat Industrial (Administració).....	63'73
208	Universitat Industrial (Secció de Teixits).....	192'46
209	Escola Montessori.....	236'13
210	Escola de Directors d'Indústries Químiques.....	473'85
211	Consell de Pedagogia.....	72'47
214	Institut d'Electricitat i Mecànica aplicades.....	233'42
215	Institut d'Electricitat i Mecànica aplicades.....	143'41
218	Escola de Tintoreria.....	10'67
219	Productes i Subministres.....	359
221	Universitat Industrial (Secció de Teixits).....	410'52
222	Escola de Teixits de Canet de Mar.....	22'73
223	Institut d'Electricitat i Mecànica aplicades.....	223'93
224	Institut d'Electricitat i Mecànica aplicades.....	49'65
225	Institut d'Electricitat i Mecànica aplicades.....	138'07
226	Institut d'Electricitat i Mecànica aplicades.....	10'38
227	Escola de Directors d'Indústries Químiques.....	385'23
228	Productes i Subministres.....	636'20
229	Escola de Tintoreria.....	54'34
230	Universitat Industrial (Secció de Teixits).....	393'38
231	Universitat Industrial (Administració).....	3'31
232	Escola Superior d'Agricultura.....	33'20
233	Servei Meteorològic.....	82'60
234	Estudis Normals.....	9'88
236	Consell de Pedagogia.....	77'07
238	Institut d'Electricitat i Mecànica aplicades (Laboratori).....	1,174'98
239	Institut d'Electricitat i Mecànica aplicades (Taller).....	369'07
240	Institut d'Electricitat i Mecànica aplicades (Escola).....	367'19
241	Institut d'Electricitat i Mecànica aplicades.....	180'81
243	Patronat de l'Escola Industrial.....	196'02
	Total	14,143'07
	A deduir el 4 per 100 per la Direcció tècnica dels tallers.....	565'72
	Líquid	13,577'35

Ascendeix aquesta relació a l'esmentada quantitat de *tretze mil cinc centes setanta set pessetes amb trenta cinc cèntims*.

ANEX NÚM. 13

ESCOLA D'ALTS ESTUDIS COMERCIALS

Compte definitiu del pressupost especial de l'any 1922-23

INGRESSOS (Partida núm. 22)

Caps.	CONCEPTES	Consignació	Ingressat	Ingressat en més	Anulat	Pendent
1	Matrícules.....	2,000	3,105	1,105		
	Totals.....	2,000	3,105	1,105		

DESPESES (Partida núm. 122)

Caps.	CONCEPTES	Consignació	Pagat	Anul·lacions	Pendent
<i>Personal</i>					
1	Director.....	3,000	3,000		
2	Professor de Geografia econòmica.....	4,000	4,000		
3	Professor de Mercologia.....	4,000	4,000		
4	Professor d'Organització d'Empreses.....	4,000	4,000		
5	Professor d'Aritmètica mercantil.....	4,000	4,000		
6	Professor de Dret del Comerciant.....	3,000	3,000		
7	Professor de Duanes i Transports.....	4,000	4,000		
8	Professor de Moneda i Banca.....	4,000	4,000		
9	Professor d'Economia i Política social.....	3,000	3,000		
10	Auxiliars.....	4,800	1,700	3,100	
11	Secretari.....	4,000	4,000		
12	Escrivent.....	1,200	1,200		
13	Auxiliar d'escrivent.....	780	780		
14	Ordenança.....	1,500	1,500		
15	Per pagament d'impostos sobre sous i gratificacions.....	3,927'80	2,779'73	330'31	817'76
<i>Altres despeses</i>					
16	Biblioteca de l'Escola.....	1,000	997'22	2'78	
17	Material de Laboratori.....	1,000	996'90	3'10	
18	Material del altres grups.....	1,000	747'10	252'90	
19	Llum, calefacció, etc.....	500	497	3	
20	Impresos.....	500	500		
21	Despeses generals.....	1,000	998'74	1'26	
	Totals.....	54,207'80	49,696'69	3,693'35	817'76
	Reintegrat a la Mancomunitat, segons carta de pagament.....		13'04	13'04	
	Total anul·lacions.....			3,680'31	
	Total cobrat de la Mancomunitat.....		49,709'73		

ANEX NÚM. 14

ESCOLA D'ADMINISTRACIÓ

Compte definitiu del pressupost especial de l'any 1922-23

INGRESSOS (Partida núm. 23)

Caps.	CONCEPTES	Consignació	Ingressat	Ingressat en mè/s	Anul·lat	Pendent
1	Beca de l'Associació de llicenciats.....	340				340
2	Drets d'ingrés i de matrícula.....	2,750	5,310	2,560		
3	Import de les beques que paga l'Ajuntament de Barcelona.....	1,006'91				1,006'91
	Totals.....	4,096'91	5,310	2,560		1,346'91

INGRESSOS (Partida núm. 123)

Caps.	CONCEPTES	Consignació	Pagat	Anul·lacions	Pendent
<i>Despeses d'Ensenyament</i>					
1	Honoraris al Professor i dietes d'exàmens i revàlides.....	25,499'92	24,891'92	608	
2	Gratificació al Professor de la Càtedra de Taquigrafia.....	1,500	1,500		
<i>Personal administratiu</i>					
3	Gratificació al Director.....	1,000	895'16	104'84	
4	Gratificació al Secretari.....	500	500		
5	Sou de l'Oficial de Secretaria.....	2,500	2,499'96	0'04	
<i>Altres despeses</i>					
6	Despeses petites.....	600	490	110	
7	Adquisició de llibres.....	1,000	410	590	
8	Imprevistos.....	1,000	969	31	
9	Per pagament a la Hisenda de l'impost sobre sous i gratificacions.....	3,200	1,654'16	877'69	668'15
	Totals.....	36,799'92	33,810'20	2,321'57	668'15

ANEX NÚM. 15

ESCOLA D'INFERMERES AUXILIARS DE MEDICINA

Compte definitiu del pressupost especial de l'any 1922-23

INGRESSOS (Partida núm. 24)

Caps.	CONCEPTES	Consignació	Ingressat	Ingressat en més	Anulat	Pendent
1	Matrícules.....	1,000	720		280	
	Totals.....	1,000	720		280	

DESPESES (Partida núm. 124)

Caps.	CONCEPTES	Consignació	Pagat	Anul·lacions	Pendent
<i>Professors numeraris</i>					
1	Anatomia.....	3,000	3,000		
2	Bromatologia.....	3,000	3,000		
3	Higiene.....	3,000	3,000		
<i>Professors adherits</i>					
4	Física i Química.....	1,200	1,000	200	
5	Ètica professional.....	500	500		
6	Professors temporers de pràctiques.....	1,000		1,000	
7	Professors temporers d'especialitats.....	1,500	500	1,000	
8	Professora de Recapitulació i ampliació dels coneixements d'Ensenyament primari i ampliació de coneixements de Cultura general.....	1,200	500	700	
9	Un preparador temporer.....	1,200	1,200		
10	Oficiala de Secretaria.....	2,000	2,000		
11	Conserge.....	800	800		
<i>Altres despeses</i>					
12	Gas, llum i calefacció.....	500	403'25	96'75	
13	Laboratoris i material d'ensenyament.....	2,000	1,943'95	56'05	
14	Impresos i material d'oficina.....	1,000	780'90	219'10	
15	Despeses generals.....	800	750'09	49'91	
	Totals.....	22,700	19,378'19	3,321'81	
	Reintegrat a la Mancomunitat, segons carta de pagament.....		73'66	73'66	
	Total d'anul·lacions.....			3,248'15	
	Total cobrat de la Mancomunitat.....		19,451'85		

ANEX NÚM 16

ESCOLA SUPERIOR DE BIBLIOTECÀRIES

Compte definitiu del pressupost especial de l'any 1922-23

INGRESSOS (Partida núm. 25)

Capítol	CONCEPTES	Consignació	Ingressat	Ingressat en més	Anul·lat	Pendent
1	Matrícules.....	985	1,010	25		
2	Títols.....	1,050	1,050			
	Totals.....	2,035	2,060	25		

DESPESES (Partida núm. 125)

Capítol	CONCEPTES	Consignació	Pagat	Anul·lacions	Pendent
<i>Personal docent</i>					
1	Professor de Teoria i Història de la Cultura (primer i segon curs).....	4,500	3,375	1,125	
2	Professor de Llengua llatina (primer i segon curs) i nocions de Llengua grega.....	4,500	4,500		
3	Professor de Coneixements de les Ciències pures i aplicades i de llur classificació.....	3,000	3,000		
4	Professor de Bibliologia, Biblioteconomia i Pràctiques de Biblioteques.....	4,000	3,999'06	0'04	
5	Professor de Literatura general.....	3,000	3,000		
6	Professor d'Ètica, Dret usual i institucions fonamentals de Dret català.....	1,400	1,399'98	0'02	
7	Professor de Literatura catalana moderna.....	750	750		
8	Professor de Bibliografia.....	1,875	1,875		
9	Professor de preparació per a l'ingrés.....	1,500	1,500		
10	Professora auxiliar.....	2,300	1,724'94	575'06	
<i>Personal administratiu</i>					
11	Gratificació al Director.....	1,000	1,000		
12	Secretaria.....	1,500	1,500		
13	Servent (servei de neteja).....	480	480		
14	Bidell.....	1,200	1,200		
<i>Altres despeses</i>					
15	Dietes d'exàmens de revàlida i d'ingrés.....	575	575		
16	Llibres per al primer fons de la Biblioteca i complement d'instal·lació.....	4,700	4,697'63	2'37	
17	Despeses menors de conservació del local i calefacció.....	500	394'11	105'89	
18	Impresos i material d'escriptori.....	500	488'60	11'40	
19	Conferències i excursions.....	1,000	998'94	1'06	
	Totals.....	38,280	36,459'16	1,820'84	

ANEX NÚM 17

EXTENSIÓ D'ENSENYAMENT TÈCNIC

Compte definitiu del pressupost especial de l'any 1922-23

INGRESSOS (Partida núm. 26)

Capítol	CONCEPTES	Consignació	Ingressat	Ingressat en més	Anul·lat	Pendent
1	Matrícules.....	6,500	4,990		1,510	
	Totals.....	6,500	4,990		1,510	

DESPESES (Partida núm. 126)

Capítol	CONCEPTES	Consignació	Pagat	Anul·lacions	Pendent	
1	Director.....	5,000	5,000			
	<i>Personal d'Oficines</i>					
2	Secretari i Cap de propaganda.....	3,900	3,900			
3	Mecanògrafa.....	1,560	1,560			
4	Auxiliar.....	1,000	1,000			
5	Ordenança.....	1,950	1,950			
	<i>Personal de correcció i instrucció</i>					
6	Corrector i unificador de textos.....	4,500	4,500			
7	Corrector d'exercicis.....	2,000	2,000			
8	Auxiliar i corrector d'exercicis.....	2,000	2,000			
9	Per pagament de l'impost d'Utilitats.....	1,850'40	1,253'10	219'72	377'58	
	<i>Redacció de textos i impressions</i>					
10	Originals.....	2,000	1,990'90	9'10		
11	Impressions.....	2,050	2,050			
	<i>Altres despeses</i>					
12	Segells, propaganda, material d'oficina, etc.....	2,500	2,425'23	74'77		
	Totals.....	30,310'40	29,629'23	303'59	377'58	
	Reintegrat a la Mancomunitat, segons carta de pagament.....		83'87	83'87		
	Total d'anul·lacions.....			219'72		
	Total cobrat de la Mancomunitat.....		29,713'10			

ANEX NÚM. 18

ESCOLA PROFESSIONAL PER A LA DONA

Compte definitiu del pressupost especial de l'any 1922-23

INGRESSOS (Partida núm. 27)

Caps.	CONCEPTES	Consignació	Ingressat	Ingressat en més	Anul·lat	Pendent
1-5	Matrícules per als Cursos.....	4,320	4,840	520		
6	Matrícules per a Dibuix.....	20	60	40		
7	Diplomes.....	150			150	
	Totals.....	4,490	4,900	560	150	

DESPESES (Partida núm. 138)

Caps.	CONCEPTES	Consignació	Pagat	Anul·lacions	Pendent
<i>Personal docent</i>					
1	Professora de Vestits.....	2,700	2,700		
2	Professora segona de Vestits.....	2,700	2,700		
3	Professora de Roba blanca.....	2,700	2,700		
4	Auxiliar de Roba blanca.....	1,300	1,300		
5	Professora de Capells.....	2,700	2,700		
6	Auxiliar de Capells.....	1,300	1,300		
7	Professora de Flors artificials.....	2,700	2,250	450	
8	Professora de Pantes al colós.....	2,700	2,700		
9	Professor de Dibuix.....	2,700	2,700		
10	Auxiliar de Dibuix.....	1,300	1,300		
11	Professora de Francès.....	1,800	1,800		
12	Professora d'Àritmètica i Geometria.....	1,800	1,800		
13	Professora d'Història d'Art.....	1,800	1,800		
14	Professora de Català, Història i Geografia.....	1,800	1,800		
15	Auxiliar de classes literàries.....	1,300	943'42	356'58	
16	Professora de Ciències Naturals.....	1,100	1,100		
17	Auxiliar de Ciències.....	1,300	1,300		
18	Professor de Religió.....	1,100	550	550	
<i>Personal administratiu i subaltern</i>					
19	Direcció.....	1,000	1,000		
20	Oficial de Secretaria.....	1,600	1,600		
21	Auxiliar pràctica i mecanografia.....	1,000	883'92	116'08	
22	Conserge.....	1,300	1,300		
23	Dona de neteja.....	480	480		
<i>Material</i>					
24	Lloguer del local.....	9,600	9,600		
25	Despeses d'electricitat per a enllumenament.....	1,500	1,445'64	54'36	
26	Lloguer del pis del Conserge.....	360		360	
27	Despeses generals de l'Escola, despeses de Secretaria, material d'ús general, etc.....	5,500	5,471'72	28'28	
28	Llibres i material gràfic.....	1,000	945'25	54'75	
29	Models per a la classe de Vestits, Roba blanca, Capells, Dibuix, Història d'Art, etc.....	2,000	1,986'15	13'85	
30	Per adaptació del nou local.....	3,000	2,990'70	9'30	
	Totals.....	63,140	61,146'80	1,993'20	
	Reintegrat a la Mancomunitat segons carta de pagament.....		227'39	227'39	
	Total d'anul·lacions.....			1,765'81	
	Total cobrat de la Mancomunitat.....		61,374'19		

ANEX NÚM. 19

ESCOLA SUPERIOR D'AGRICULTURA

Compte definitiu del pressupost especial de l'any 1922-23

INGRESSOS (Partida núm. 39)

Capítol	CONCEPTES	Consignació	Ingressat	Ingressat en més	Anulat	Pendent
1	Ingressos probables per matrícules i drets d'exàmens corresponents al Grau d'Enginyer....	16,000	14,462'50		1,537'50	
2	Ingressos probables per matrícules i drets d'exàmens corresponents al Grau de Tècnic.....	5,000	3,237'50		1,762'50	
3	Ingressos probables per les inscripcions als cursos monogràfics i especialitzats.....	1,800			1,800	
4	Ingressos probables de la Secció d'Ensenyament postal.....	5,000	790		4,210	
5	Ingressos probables per la venda d'animals i efectes.....	4,000	2,619'20		1,380'80	
	Totals.....	31,800	21,109'20		10,690'80	

DESPESES (Partida núm. 355)

Capítol	CONCEPTES	Consignació	Pagat	Anulacions	Pendent
SECCIÓ 1.ª					
1	Gratificació al Director.....	3,000	3,000		
2	Professor d'Àlgebra i Complementa de Matemàtiques.....	4,000	4,000		
3	Professor de Física.....	4,000	4,000		
4	Professor de Química i Indústries agrícoles.....	4,000	4,000		
5	Professor de Mecànica agrícola i Construccions rurals.....	4,000	4,000		
6	Professor de Dibuix.....	4,000	4,000		
7	Professor de Geologia i Geografia.....	4,000	4,000		
8	Professor de Fitotècnia.....	4,000	4,000		
9	Professor de Zootècnia.....	4,000	4,000		
10	Professor de Microbiologia agrícola i Patologia vegetal....	4,000	4,000		
11	Professor d'Economia rural i Comptabilitat agrícola.....	4,000	4,000		
12	Professor d'Organografia vegetal i Botànica descriptiva....	4,000	4,000		
13	Professor d'Histologia, Organografia animal i Zoologia.....	4,000	2,859'22	1,140'78	
14	Dos Preparadors.....	6,000	5,875	125	
15-25	Per al pagament del descompte al personal.....	7,840	7,654'68	185'32	
16	Gratificacions per a les assignatures acumulades.....	13,000	12,654	346	
17	Per l'estudi de les especialitats.....	16,800	16,700	100	
SECCIÓ 2.ª					
<i>Grau de Tècnic agrícola</i>					
18	Gratificació al Director.....	2,000	2,000		
19	Professor d'Anàlisi químic i pràctiques de Química.....	4,000	4,000		
20	Professor d'Electrotècnia i Agrologia.....	4,000	4,000		
21	Professor de Geometria, Trigonometria i Llengua francesa..	4,000	4,000		
22	Professor d'Arboricultura i Fitotècnia general.....	4,000	4,000		
23	Tres Preparadors.....	9,000	9,000		
24	Gratificacions per a les assignatures acumulades.....	8,333	7,992	341	
SECCIÓ 3.ª					
<i>Personal subaltern</i>					
26	Un Conserge.....	3,000	3,000		
27	Cinc Mossos de Laboratori i neteja.....	11,125	11,125		
28	Un obrer pagès.....	2,225	2,225		
29	Un Mosso encarregat dels animals.....	2,225	2,225		
	Sumes i segueix.....	148,548	146,309'90	2,238'10	

ENTITATS I INSTITUCIONS SUBVENCIONADES PER LA MANCOMUNITAT DE CATALUNYA

Per acord del Consell Permanent, pres als 19 de febrer de 1920, les institucions i entitats que reben subvencions de la Mancomunitat, abans de cobrar les quantitats assenyalades, han de presentar una memòria explicativa de la inversió de les quantitats liquidades anteriorment. En compliment del dit acord, han estat presentades enguany les memòries que es publiquen o s'extracten a continuació.

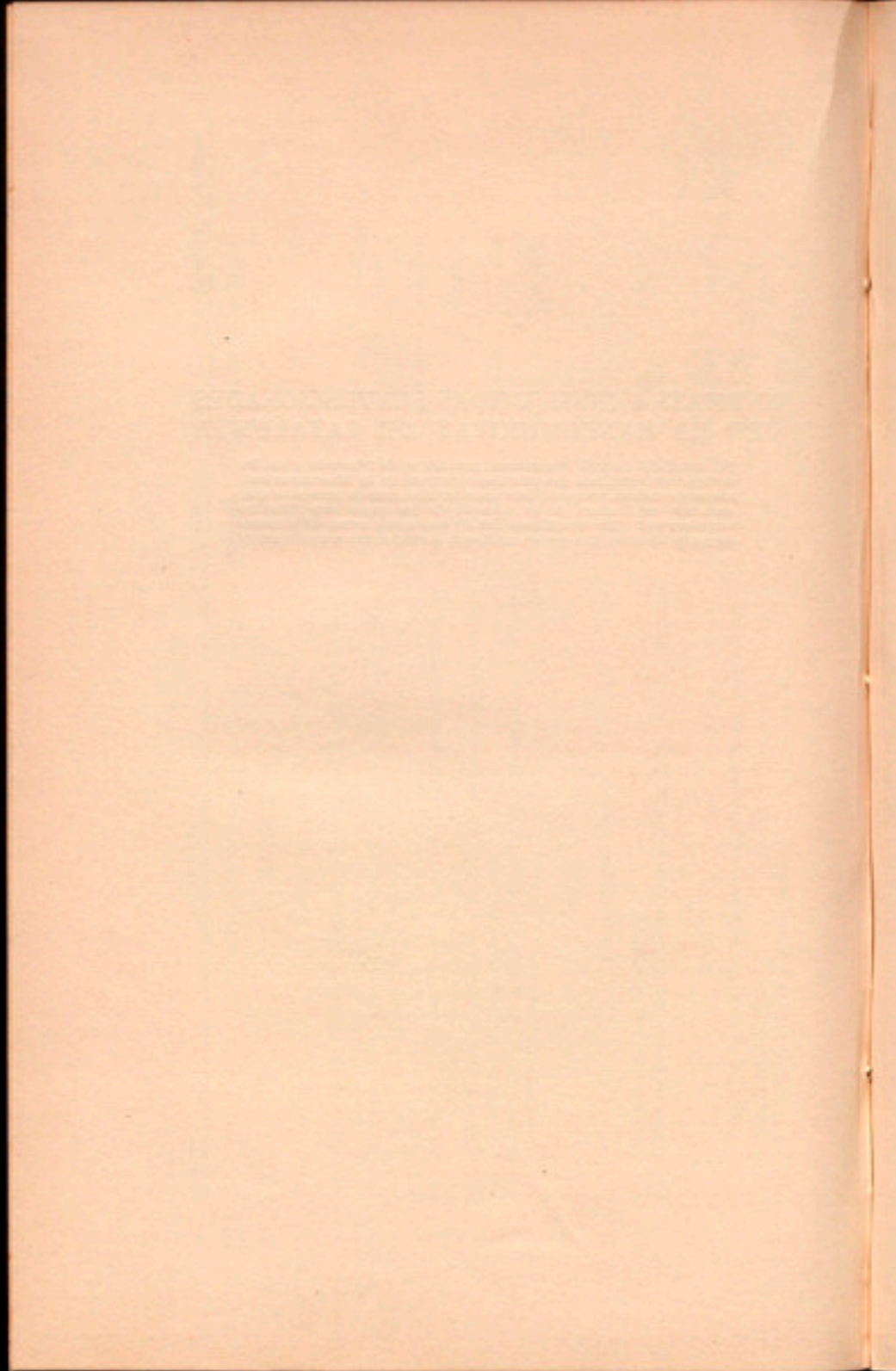

CULTURA

INSTITUCIONS D'ALTA CULTURA

INSTITUT D'ESTUDIS CATALANS

SECCIÓ HISTÒRICO-ARQUEOLÒGICA

NEMÒRIA DELS TREBALLS REALITZATS PER AQUESTA SECCIÓ
DURANT L'ANY ECONÒMIC 1922-23

Excm. Sr. :

La Secció Històrico-Arqueològica de l'Institut d'Estudis Catalans té l'honor d'adreçar al Sr. President de la Mancomunitat aquest rapport dels treballs fets durant l'any econòmic 1922-23, complimentant, així, el que estableixen els seus estatuts. Aquestes memòries que anyalment ha anat presentant la Secció, formen ja avui una sèrie considerable; fullejant-les, hom pot seguir amb facilitat l'evolució creixent de les seves activitats en tots els aspectes : el canvi de publicacions cada any més estès; la relació de la Secció amb les corporacions científiques del món, guanyant en consideració i afecte; les mateixes publicacions mantenint sempre el to i el caràcter que inicialment oferiren, i il·luminant amb cada nou volum un sector nou del nostre passat espiritual. Successivament ha pogut encara la Secció estendre la seva acció a camps inexplorats o poc coneguts : així, la prehistòria catalana, abans plena d'obscuritat, s'ofereix ja avui a l'estudiós, metoditzada i seriada, mercès a les exploracions i publicacions de la Secció; han estat després els arxius i museus locals els que han pogut ésser ajudats en la seva ordenació i instal·lació; una consignació especial

permetia atendre més tard a la conservació i catalogació dels monuments catalans; últimament la preparació del gran corpus documental català ha ocupat de manera molt preferent la nostra activitat. Les possibilitats d'extensió són moltes encara, mes cada nou avenç és un resultat conseguit i un nou estímul a prosseguir la tasca ja de tants anys empresa. Els treballs que breument esmentem en aquesta memòria, assenyalen precisament aquesta continuació de l'esforç de la Secció en els seus diversos aspectes. Esmentem en primer lloc els canvis novament establerts: amb Alcoy, *El Archivo de Alcoy*; Amsterdam Universitat; Belgrat, Acadèmia Sèrbia; Freiburg i Br. Universitat; Giessen, Universitat; Granada, *Revista de Granada*; Hambourg v. d. H. Saalburg-museum; La Haya, Biblioteca Reial; Lisboa, Instituto Superior Técnico; London, Victoria and Albert Museum; Marburg, Kunstgeschichtliches Seminar; Poznan, Institut de Prehistòria, i d'altres que, sospesos durant la guerra, han estat restablerts. Havem de citar, així mateix, en aquest lloc, la visita del Prof. Enric Finke, de la Universitat de Friburg, prou conegut entre nosaltres per les seves *Acta Aragonensia*, de les quals sovint s'ha parlat a l'*Anuari*. Aprofitant la seva estada a Barcelona, la Secció va organitzar un curs de quinze lliçons d'introducció als estudis històrics, que ha donat els millors resultats. El Professor Finke té actualment en preparació les *Acta Concilii Constanciensis*, en el que tant brillant intervenció tingueren els catalans. La Secció ha volgut contribuir a les despeses de publicació d'un llibre que representa una contribució important al coneixement de la història catalana. Mr. Deschamps, Secretari de l'Escola de Cartes, ha visitat Catalunya per conèixer els principals moviments romànics i estudiar la epigrafia catalana de l'època carolíngia. La Secció ha pogut facilitar-li els seus treballs i la visita dels monuments, posant encara a la seva disposició el repertori del servei de Conservació i Catalogació de Monuments.

El President i el Secretari de la Secció han concorregut al Congrés Arqueològic de França, tingut enguany a les vores del Rin. Això ha permès de relacionar els monuments romànics d'aquesta regió amb els restants de l'extensa àrea que fins a començaments del segle XII pot dir-se que es mou dintre un mateix corrent d'art, amb les naturals variacions que comporten les diverses escoles locals. Ja en el volum segon de l'*Arquitectura Romànica a Catalunya* s'establia la inclusió de la Renània dintre els límits d'aquesta arquitectura lombarda que tingué el Rin com a camí d'expansió cap el nord. L'estudi directe dels monuments comprova plenament la hipòtesi que podia establir-se a base documental: les característiques arquitectòniques i bandes, els nínxols buidats a les parets i fins, sovint, la mateixa disposició de l'aparell, fixen, sense cap dubte, la germandat del romànic renà amb el de la resta d'Europa. Fóra un estudi interessant el que concretés fixament les fronteres i les variants d'aquesta escola tant important dins la història general de l'art d'Europa. Aquest viatge ha permès encara d'estudiar l'organització i funcionament de determinats seminaris, especialment d'arqueologia i d'història. Ens plau d'esmentar aquí la cordial acollida que els representants de l'Institut han trobat prop dels Profs. Clemen, Neuss, Meyer de Bonn i Oragendorf i Pinke de Friburg.

La Secció ha pogut publicar enguany el seu sisè *Anuari*, amb més d'un miler de pàgines de text, prop de noucents gravats i vint làmines. En memòries anteriors, havem esmentat les dificultats de tot ordre que ha trobat la Secció per dur endavant aquesta sèrie, que pel seu cost i per la seva complexitat ha d'avançar forçosament amb lentitud. Algunes modificacions han estat acordades, que permetran, en el successiu, d'assegurar la normalitat de publicació d'aquests volums que tan alt han posat el nom de la Secció. L'*Anuari* darrer respon al mateix tipus que els anteriorment publicats: els estudis que comprèn, deguts al P. Vilar, als Srs. Nicolau, Rubió, Brutails,

Folch i Gudiol, representen, tots, una contribució important al coneixement de la nostra història cultural i política. La «Crònica», més extensa que en cap altre *Anuari*, permet seguir el moviment científic català, en els ordres especialment comanats a la Secció, amb tota la seva amplitud. Els resultats de les exploracions, l'estudi dels monuments grecs i romans, s'enllaça amb la descripció de les primitives basíliques cristianes i amb els dels nous coneixements de l'art de l'Edat mitjana i del Renaixement. D'una manera semblant, la «Crònica» de les seccions jurídica, literària i històrica, donen compte dels treballs fets durant el temps que comprèn l'*Anuari* dintre cada una d'aquestes especialitats. És, doncs, aquest *Anuari* una continuació dels anteriors, i creiem que, com aquells, tindrà la més bona acollida.

L'*Arqueologia litúrgica de la província tarragonina*, obra de Mn. Josep Gudiol, que obtingué el premi «Martorell», i acordà publicar-la la Secció, ha estat ja duta a la impremta; en escriure aquesta memòria hi ha compostes quaranta galerades, i s'ha comprat el paper necessari pel primer volum.

Prosegueixen encara els treballs de preparació d'un nou fascicle de *Pintures murals*, que comprendrà les de Sant Martí d'Osormort, Brull, Sant Martí Sescorts i Campdevàrol. Esperem de poder-lo publicar dins l'any present.

La Secció ha acordat la publicació de les lletres d'En Finestres, en gran part conservades entre els papers d'En Mayans, a casa d'un descendent d'aquest, a València. El P. Ignasi Casanovas cura d'aquesta edició, que completarà el coneixement d'aquell erudit català poc estudiat encara.

La Secció ha rebut, i ha despès per les atencions esmentades, les quantitats següents:

SECCIÓ HISTÒRICA

Ingressos

	Pesetes
Ròssec de 1921-22.....	9,640'81
Venda de llibres.....	3,714'05
Mancomunitat, 1922-23.....	19,600
Ajuntament, 1921-22.....	10,000
Mancomunitat, 1920-21.....	1,600
Mancomunitat, 1921-22.....	7,000
Total d'ingressos.....	51,554'86

Despeses

	Pesetes
Material, transports, etc.....	490'40
Dietes.....	4,700
Honoraris personal.....	4,450
Fotografies, dibuixos, etc.....	111'50
Impostos.....	469'47
Impressions.....	24,495'83
Paper.....	3,786'95
Santa Maria de Maldà.....	500
Part repres. Universitat de Pàdua.....	271'43
Tercer Congrés històric de Brussel·les.....	17'15
Quinzè aniversari Q. A. de Brussel·les.....	666'67
Actes concili Contanza.....	1,002'50
Congrés Arqueològic de Paris.....	1,000
A la Secretaria.....	3,675
A la Comptaduria.....	875
Prof. Finke, curs d'Història i Diplomàtica	500
A «Missions», per eixugar dèficit 1922-23...	6,679'24
Total de despeses.....	53,691'14

Restant un dèficit de 2,136'28 ptes.

Secció Històrica

L'exploració prehistòrica de Catalunya i les altres terres de llengua catalana ha prosseguit enguany amb els millors resultats. Esmentarem aquí, molt sumàriament, els principals treballs fets, els quals seran extensament publicats a la «Crònica del vinent Anuari».

El Diputat Sr. Murall va senyalar l'existència d'una cova prehistòrica a Benifallet, la Secció va acordar-ne l'estudi, el qual ha donat com a resultat la troballa de ceràmica neolítica. Amb aquesta ocasió, va ésser organitzada una exploració de les voreres de l'Ebre, on han aparegut noves pintures rupestres en el terme de Perelló i a les serres de Cardó. Han estat fets els calcs i els estudis necessaris, i aquestes pintures podran ésser publicades a l'*Anuari*. Del paleolític superior ha estat explorada el Can del Duc, a Torroella de Montgrí, i una altra cova, del mateix nom, dins el terme d'Ullà; les dues han donat un material interessant i poc freqüent a Catalunya; a l'última s'ha trobat una fauna característica; aquesta cova ha donat encara una certa quantitat de ceràmica, sílex, ossos humans, etc., corresponents a una cultura neolítica superposada al jaciment anterior.

En propietats de l'Excm. Sr. Marquès de Comillas, i mercès a les facilitats que gentilmente ens ha donat, ha estat possible recollir, a La Moguda, el material de tres enterraments neolítics (nuclis de sílex, ganivets, una dental). A Caldes de Montbui s'han estudiat uns enterraments de la mateixa època, recollint un dels collarets que s'hi trobaren.

A Mallorca han continuat les excavacions al poblat de Capocorp Vell, deixant al descobert cinc habitacions quadrangulars, amb pilar central, que lliguen dos dels talaiots anteriorment estudiats. A Menorca s'ha fet l'estudi de les construccions megalítiques, a fi de relacionar-les amb la cultura dels talaiots de Mallorca. S'han fet

excavacions en algunes de les coves d'enterrament, tan abundants a l'illa, tingudes fins ara com a exemples de la més antiga cultura balear; l'estudi fet permet d'afirmar el seu origen romà, amb formes característiques, en el material trobat, de la seva especial adaptació a la modalitat indígenes.

Ha quedat enllestida l'exploració del poblat de Sant Antoni de Calaceit, el més complet dels descoberts fins ara a la Península. La seva topografia, el material descobert, la disposició de les habitacions, etc., són ja, des d'ara, una fita segura per altres estudis a emprendre.

Noves sitges han estat buidades a la necròpolis ibero-romana de Rubí, a la qual en memòries anteriors havem ja fet referència. El material en res difereix del trobat anteriorment, i augmentarà això la sèrie ja tan interessant formada amb el descobert abans.

Esmentarem encara la troballa casual d'un poblat ibèric, feta a Valls, amb ocasió d'uns treballs de desmunt. La Secció ha atès a l'estudi de les construccions descobertes i ha recollit el material trobat.

A Tornabous (Urgell), al lloc anomenat «El Campanar d'Espígol», s'ha fet una excavació primera, que ha posat al descobert unes restes de construccions medievals i ceràmica llisa, i d'altra vernissada, de colors verd i groc. L'estudi d'aquest poblat serà fet detingudament més endavant. Altres proves han estat fetes a Farena, sense resultat, i a Rojals, on s'ha pogut comprovar l'existència de dues coves amb jaciment neolític. S'ha pogut començar, encara, una exploració al Vilet, prop de Sant Martí de Maldà, posant-se al descobert tres mosaics i restes d'edificació de baixa època romana. El Sr. Ignasi Melé ha prosseguit els treballs d'exploració a la vil·la romana de Tossa. Posem a continuació la relació de les quantitats rebudes i despeses per aquestes exploracions:

EXCAVACIONS

Ingressos

	Pessetes
Mancomunitat, 1921-22.....	2,000
Mancomunitat, 1922-23.....	16,400
De «Missions», meitat despeses personal i material.....	7,692,28
Tota d'ingressos.....	<u>26,092'82</u>

Despeses

	Pessetes
Ròssec de 1921-22.....	630'41
Excavacions a Montserrat.....	1,000
Material : despeses menors, transports, etc. . .	1,470'31
Material i treballs fotogràfics.....	910'40
Honoraris personal.....	13,004'92
Impostos.....	223'05
Excavacions a Tornabous.....	500
Excavacions a Tossa i Almudiella.....	200
Excavacions a Torruella de Montgrí.....	1,440
Excavacions a Benifallet.....	500
Excavacions a Calaceit.....	2,400'70
Excavacions a Tivissa.....	1,000
Excavacions a Tossa.....	1,605
Excavacions a Rubí.....	560'20
Excavacions a Valls.....	550'65
Excavacions a Cogul i Llardecans.....	500
A la Comptaduria.....	450
Total de despeses.....	<u>26,945'64</u>

Restant un dèficit de 852'82 ptes.

MISSIONS CIENTÍFIQUES

Ingressos

	Pesetes
Mancomunitat, 1921-22.....	4,000
Mancomunitat, 1922-23.....	10,000
De la Secció Històrica, eixugar dèficit 31 març 1923.....	6,679'24
Total d'ingressos.....	<u>20,679'24</u>

Despeses

	Pesetes
Dèficit de 1921-22.....	8,561'17
Excavacions a Mallorca.....	3,000
Impostos.....	175'25
Excavacions a València.....	1,000
A la Comptaduria.....	250
A Excavacions, meitat despeses, personal i material.....	7,692'82
Total de despeses.....	<u>20,679'24</u>

El Servei de Conservació de Monuments ha seguit les tasques de protecció i inventari dels monuments nacionals.

El Servei ha executat, amb els seus propis recursos, diverses obres de conservació. A l'abadia del monestir de Santes Creus s'han realitzat obres d'adob de cobertes i consolidació de la galeria de dos pisos, amb columnata a la toscana, de la façana posterior, que es trobava en greu perill. A Sant Pere d'Ager ha estat desembrassada, de la terra i pedres que l'omplien, la cripta de l'església, de la qual el P. Pasqual fa esment en els seus escrits.

També, a càrrec exclusiu del Servei, ha començat la

restauració del cimbori de la església del monestir de Vallbona de les Monges, obra del segle XIV, representativa de les qualitats característiques estètiques i estructurals de l'art nacional en el període gòtic. Sempre el Servei ha considerat aquesta restauració com un dels treballs preferents a fer. S'han tret sobrecàrregues i disposat un atirantat, per tal de garantir la vida del monument.

A Cervelló, sol·licitada, pel senyor Rector i Ajuntament, la intervenció del Servei, dirigi aquest i contribuï a les despeses de les obres de restauració de l'antiga església del poble, en part obra del segle XI, tancada de molts anys al culte. Absis i cimbori, recoberts el XVIII d'un revestit de guix, foren repicats interiorment, apareixent un bell aparell de pedra; les teulades, fetes malbé i plenes de vegetació, han estat reparades. El temple és obert novament al culte.

A Torroella de Montgrí l'Ajuntament havia resolt, temps enera, aterrar del tot el convent de Sant Agustí, del segle XVII, en el qual es troba un bell claustre de pedra picada, per edificar en el lloc un grup escolar. El Servei traça un projecte d'Escoles adaptat a la planta actual de l'edifici, la realització de qual plan és començat.

Procurant créixer en l'esperit públic l'estima dels edificis històrics d'interès local, el Servei ha traçat, en ocasions diverses, projectes de nova urbanització dels encontorns d'aquells, amb el fi de millorar llur emplaçament i situar-los en valor. Això és estat fet darrerament amb les sales del castell del Camarer, senyor de Reus, obra del segle XV, el projecte del qual castell fou exposat en una conferència pública al Centre de Lectura, i tramès després a l'Ajuntament.

El Servei, atenent indicacions del senyor Bisbe de la Seu d'Urgell, examinà les esglésies de Tahull i Bohí, dictaminant respecte les condicions d'estabilitat d'aquelles en relació amb l'arrencament de les pintures murals.

Gestions diverses ha practicat el Servei, per tal de procurar la salvació i dignificació d'altres antics monuments; cal esmentar, especialment, les referents a Santa Coloma de Queralt i monestir de Sant Cugat del Vallès.

La catalogació de monuments ha seguit constantment, nodrint-se l'arxiu, a més de treballs expressament fets, amb l'adquisició de col·leccions de proves fotogràfiques. Han estat arxivats lots de fitxes, referents a monuments i objectes litúrgics del Vallès, bisbat de Lleida, Ribagorça, obres de Bonifàs, Barcelona antiga; clixés Juli Soler, Boncompte, Vilaseca, Gallardo, Ribera, Estorch i altres.

Responent a una comunicació del Consell Permanent de la Mancomunitat, la Direcció del Servei dictaminà respecte l'estat actual de la legislació espanyola, en quant a la protecció dels monuments nacionals.

La Direcció ha donat diverses conferències, estudiant i divulgant el coneixement dels monuments del país. Contribuint al propi fi, la secció ha deixat en préstec, en nombroses ocasions, col·leccions de clixés positius per a la projecció, sol·licitades per aciençats conferenciants.

S'han rebut i despès, pels conceptes indicats, les quantitats següents:

CONSERVACIÓ DE MONUMENTS

Ingressos

	Pessefes
Róssec de 1921-22.....	229'75
Mancomunitat, 1919-20.....	100
Mancomunitat, 1921-22.....	4,900
Mancomunitat, 1922-23.....	17,650
Total d'ingressos.....	22,879'75

Despeses

	Pessetes
Impostos.....	286'15
Honoraris.....	8,124'95
Treballs fotogràfics, dibuixos, etc.....	955'75
Material.....	205'20
Esglésies de Terrassa.....	1,000
Viatges i altres despeses.....	2,033'43
Restauració de la Torre de Santa Catarina.	873'77
Restauració Santes Creus.....	2,546'04
Restauració esglésies de Cervelló.....	1,500
Restauració esglésies d'Ager.....	2,000
Restauració de la Torre-portal de Centelles	100
A la Comptaduria.....	450
Total de despeses.....	<u>20,075'29</u>

Restant un ròsec de 2,804'46 ptes.

Han avançat considerablement els treballs preparant la publicació del corpus documental català. Seguint el pla que en la memòria anterior indicavem, ha quedat, amb poques llacunes, que resten a completar, enllestida la sèrie de capitulars i preceptes carolingis relatius a Catalunya. Tres grups es presenten immediatament en estudiar aquesta documentació: els capitulars de caràcter general, els preceptes donats per esglésies o monestirs i els donats a particulars. Exceptuant els de Girona i Vich, tots els altres estan recollits i comprovats i a punt de donar a la impremta. En la publicació es guardarà l'ordre alfabètic, en aquest cas preferible al cronològic, perquè permet de trobar reunits tots els documents relatius a una mateixa institució i, a més, de completar els que ens han arribat incomplets, mitjançant llur comprovació amb els altres. Cal tenir present que moltes vegades, bé que donats com preceptes nous, aquests

no són més que confirmació i reproducció dels anteriors, sovint amb les mateixes paraules, i sense modificar ni els noms personals. En conjunt, anteriors a la presa de Barcelona per Almançor, en temps de Borrell II, s'han conservat noranta cinc preceptes i quinze capitulars, nombre considerable, més crescut proporcionalment que el dels que es conserven a la mateixa França. Cada instrument anirà precedit d'un resum, de la indicació de les fonts que han servit per a l'establiment del text. Un estudi general d'aquests documents precedirà el recull que anirà acompanyat dels índexs geogràfic, onomàstic i d'institucions.

La col·lecció de documents anteriors a l'any 1000, que integren la segona sèrie projectada, s'ha ampliat amb la transcripció dels pergamins d'aquest període de la Biblioteca Universitària de Barcelona i dels de la Biblioteca Capitular de la Seu d'Urgell. Seguint indicacions rebudes, s'ha fet un estudi a l'església de Montcortès, que ha permès de trobar dos cartorals i un rètol del més alt interès per al període esmentat.

S'ha organitzat, encara, per tal d'assegurar en tot moment el control de les transcripcions recollides, la fotocòpia dels originals coneguts, la qual cosa garanteix, a més, la conservació del text en el seu estat primitiu, en els casos possibles de pèrdues d'originals.

Les quantitats rebudes i esmerçades, són anotades a continuació:

PUBLICACIÓ DE DOCUMENTS

Ingressos	Pesetes
Ròssec de 1921-22.....	2,191'44
Mancomunitat, 1921-22.....	2,500
Mancomunitat, 1922-23.....	6,000
Mancomunitat, 1920-21.....	900
Total d'ingressos.....	11,591'44

Despeses

	Pesseïes
Honoraris personal.....	5,930'88
Investigacions Arxius de París.....	1,300
Impostos.....	116
Material.....	170
Honoraris per treballs.....	1,000
A la Comptaduria.....	250
Total de despeses.....	8,766'88

Restant un róssec de 2,824'56 ptes.

La quantitat destinada a conservació d'Arxius, s'ha destinat enguany a continuar els treballs que Mn. Pere Pujol té comanats al capítular de la Seu d'Urgell, tant ric en documentació de tota mena. S'ha pogut atendre, encara, a relligar alguns registres de l'Arxiu novament instal·lat per l'Excm. Sr. Arquebisbe de Tarragona, en unes dependències del seu palau. Aquest arxiu, que, a més del fons inicial conservat en el mateix arquebisbat, ha anat reunint documentació molt interessant de gran part de les seves parròquies, és digne del més alt interès, especialment des del doble punt de vista de dipòsit de documents històrics, i com a mitjà de salvar-los del perill de pèrdua o destrucció que sovint corren. Aprofitant els treballs del Servei de Conservació de Monuments, dels quals havem parlat, a la vella col·legiata d'Ager, s'ha fet un estudi del seu arxiu. La documentació agerensa es troba avui escampada, part a l'Arxiu Capítular de Lleida, part a la mateixa col·legiata; hi ha encara documents d'aquesta procedència en poder de particulars, i un nucli important se'n conserva a l'Arxiu de l'Institut.

A continuació posem la relació de les quantitats rebudes i despeses:

CONSERVACIÓ D'ARXIVS

Ingressos

	Peneses
Mancomunitat, 1922-23.....	1,500

Despeses

	Peneses
Ròssec de 1921-22.....	798'24
Honoraris.....	980'92
Impostos.....	18
A la Comptaduria.....	62'50
Total de despeses.....	1,859'66

Restant un dèficit de 359'66 ptes.

La consignació de Foment de Museus s'ha destinat enguany a un premi de 1,000 ptes. i dos accèssits de 500, oferts al Director, Conservador o Funcionari d'un museu o col·lecció pública, situats a Catalunya o en qualsevol altra terra de llengua catalana, que presenti una Monografia relativa a un objecte o bé a una secció o sèries del seu museu o col·lecció. Varen presentar-se tres treballs al concurs esmentat: 1.^o «Sigil·lografia de Manresa», pel Sr. Sarret i Arbós; 2.^o «Catàleg dels manuscrits del Museu Episcopal de Vic», per Mn. Josep Gudiol, i 3.^o «La Ceràmica de Paterna», pel Sr. Joaquim Folch. Aquest últim, presentat fora del temps assenyalat en la convocatòria, va quedar fora de concurs. Dels altres dos treballs, la Secció va concedir el premi al «Catàleg dels manuscrits del Museu Episcopal de Vic».

FOMENT DE MUSEUS

Ingressos

	<u>Pesetes</u>
Ròssec de 1921-22.....	<u>2,324'40</u>

Despeses

	<u>Pesetes</u>
Premi Museus 1921 (Mn. Gudiol).....	1,000
A la Comptaduria.....	<u>50</u>
Total de despeses.....	<u>1,050</u>

Restant un ròssec de 1,274'40 ptes.

SECCIÓ DE CIÈNCIES

MEMÒRIA DELS TREBALLS REALITZATS PER AQUESTA
SECCIÓ DURANT L'ANY ECONÒMIC 1922-23

L'activitat que enguany ha desenrotllat aquesta Secció de Ciències, si no respon encara, ni de molt, als propòsits dels seus Membres, és certament falaguera.

Ella ha gestionat la vinguda del Prof. Wintz d'Erlangen, el qual, per invitació d'aquesta Secció, donà a l'Institut d'Estudis Catalans una conferència sobre Radiologia; ha intervingut, també, i pres una part ben activa en l'homenatge fet al Dr. Turró, el 14 de desembre de l'any passat, amb motiu de celebrar-se el decenni d'existència de la Societat de Biologia; en la celebració del Centenari de Pasteur, a Barcelona; en l'obertura oficial del Laboratori de Psicologia Experimental, i en l'acte d'ésser dedicada a la memòria d'En Joan Cadevall una de les places de Terrassa; ha preparat, així mateix, amb tota cura, la publicació d'uns *Arxius Occitans de Fisiologia* amb capitalitat a Barcelona, i, finalment, ha estructurat la publicació anual d'un volum relatiu al moviment científic de les terres catalanes i provençals.

Per altra part, ha fet intensificar, d'una manera important, el canvi de les seves publicacions amb nombroses de l'estranger. Esmentem, com a exemple, el *Bolletino della Unione Matematica de Bologna*, els volums del *Jahrbuch der Hamburgischen Wissenschaftlichen Anstalten*; *Bjdragen tot de Biologie*, d'Amsterdam; *Rivista Internazionale di Filosofia del Diritto*, de Roma; *Rivista di Filosofia Neoscolastica*, de la Universitat de Milà, etc.

Quant a publicacions cal fer esment de les que segueixen:

Dels *Avvisos de l'Institut de Ciències* n'han aparegut tres gruixuts fascicles, un, que comprèn els n.º 2 a 5 de l'any sisè, i enclou els següents treballs: «L'existència dels indivisibles terminants i continuants en el continu, segons Suárez», per E. de Rafael Verhulst; «Histoire de la Psychologie en France», per Mr. G. Dwelshauvers, i «Curs de Filosofia Natural», per Pere M. Bordoy-Torrents; un altre fascicle, que correspon a l'any setè, i comprèn els següents treballs: «Estudi sobre Neuropters (insectes)», pel P. Longí Navàs; «Histoire de la Psychologie en France», per Mr. G. Dwelshauvers; «Curs de Filosofia Natural», per Pere M. Bordoy-Torrents, i «Les espècies de continu, segons Suárez», per E. de Rafael Verhulst; un altre fascicle, que correspon a l'any vuitè, i enclou els següents treballs: «Excursions entomològiques de l'estiu de 1922», pel P. Longí Navàs; «Histoire de la Psychologie en France», per G. Dwelshauvers, i «Curs de Filosofia Natural», per Pere M. Bordoy-Torrents; i actualment està a punt de sortir-ne un altre, que continuarà un estudi d'A. Pi i Suñer, sobre «La Glucèmia i la fam local»; un altre, sobre «Les Roques de Teyà», del Sr. Maximí Sanmiguel de la Càmara, i una Crònica de l'homenatge fet al Dr. Turró amb motiu de celebrar-se el primer decenni d'existència de la Societat de Biologia.

De la *Flora de Catalunya* s'ha publicat el fascicle quart del volum tercer, i està a punt de sortir-ne un altre, ja compaginat.

La *Monografia general dels Neuropters de Catalunya*, escrita pel P. Longí Navàs, ha anat avançant, i actualment es troba a la pàg. 128 de compaginació definitiva.

A la mateixa col·lecció científica de l'obra anterior pertany el gruixut volum que acaba de sortir, sobre els *Hemípters de Catalunya*, escrit pel Sr. Ascensi Codina. Constitueix el fascicle primer de la susdita matèria, i comprèn «Generalitats i classificació; famílies».

En la *Col·lecció de Física i Matemàtica* ha sortit un

altre fascicle, que comprèn les conferències donades a l'Institut d'Estudis Catalans, per T. Levi-Civita, sota el títol de *Questions de Mecànica clàssica i relativista*; trobant-se en curs de publicació un fascicle de J. M.^a Plans, *Sobre moviments vibratoris elipsoidals en una massa fluida en rotació que afecti la forma d'elipsoide de Jacobi i llur estabilitat*, i, en preparació, altres dos fascicles, a saber: un titulat *Anàlisi matemàtic del problema de l'espai*, per H. Weyl, i un altre, sobre *Física teòrica*, per A. Sommerfeld.

La *Biblioteca Filosòfica*, de la Secció dirigida actualment pel Sr. Pere Corominas, sospesa fins suara per causes múltiples de tots conegudes, serà ara continuada amb la publicació d'un manuscrit inèdit titulat *Les Ètiques d'Aristòtil a Nicòmac*, a càrrec de la Societat Catalana de Filosofia. La transcripció d'aquell manuscrit es troba ja molt avançada. Per altra part, Mr. Foster Watson s'ha compromès a trametre, per a ésser publicat en l'esmentada Biblioteca, el seu estudi sobre *Lluís Vives a França*, i s'han fet gestions per a la publicació d'un original sobre Ramon Lull, que escrigué Mr. Boutroux per encàrrec de la Secció amb motiu del centenari d'aquell filòsof.

La Societat de Biologia ha publicat, en el decurs del present any econòmic, el volum vuitè de treballs corresponent a l'any 1920-21.

El material científic que conté, ve indicat en la següent taula de matèries:

Alzina i Melis (J.), «El reflex òculo-cardíac en els nens sans», «Una experiència de vacuna antigripal en els dementes».

M. Armangué, «Anafilàxia amb albúmines sèriques, obtingudes pel mètode Dalman», «Les injeccions de sèrum antitífic d'alt títol en la fase d'estat dels conills immunitzats per l'Eberth», «Precipitació dels sèrums immunes per l'acetona», «Recerques sobre la reacció de formol-gelificació de Gaté i Papacostas», «Anafilàxia i embaràs»

(segona nota), «Poder hemolític de l'iodes», «Poder hemolític de l'iodes (segona nota)».

J. M. Bellido, «Sobre l'acció del clorur d'estronci en el cor dels mamífers», «Sobre la sistole retrògrada», «Efectes de la comprensió de les vísceres pelvianes i abdominals sobre la secreció renal».

V. G. Brabant, «Nouvelles recherches sur le Nystagmus et le sens de l'équilibre».

R. Carrasco, «Noves observacions de descàrregues glucogèniques del fetge per fam locals», «Les injeccions de goma i els efectes secundaris de l'hidrat de cloral», «Nova simplificació de la tècnica de Pi i Suñer per la determinació del glucogen en els teixits», «Anestèsics i hiperglucèmia», «Vint experiments de lligadura i de control».

L. Cervera, «Acció fisiològica de les descàrregues d'adrenalina», «Determinació de la dosi mínima curaritzant dels curares brasilers per a la granota europea».

F. Coma, «El mètode de Lewis-Benedict aplicat a l'estudi del percentatge de glucosa en el sistema sanguini», «Modificacions en el percentatge de glucosa en els territoris de l'artèria i vena femoral per l'acció del dejuni prolongat».

R. Dargallo, «Modificació del nostre mètode de coloració de les fibres elàstiques en els esputs», «Nota sobre la citologia dels líquids pleurals».

P. Domingo, «Evolució de la cèl·lula conjuntiva de la pilositat placentària dins el tipus d'hematie embrionari», «Influència del lloc d'administració de la dosi desencadenant en l'atac anafilàctic», «Un nou mètode per a la tinció del bacil tuberculós en els teixits», «Les injeccions de sèrum antitífic d'alt títol en la fase d'estat dels conills immunitzats per l'Eberth», «El mètode de Lewis-Benedict aplicat a l'estudi del percentatge de glucosa en el sistema sanguini», «Modificacions en el percentatge de glucosa en els territoris de l'artèria i vena femoral per l'acció del dejuni prolongat».

F. Duran-Reynals, «Influència del lloc d'administració de la dosi desencadenant en l'atac anafilàctic», «Anafilàxia i embaràs» (segona nota).

S. Gil Vernet, «Nova disposició de la mansa memorable de Wrisberg», «Una anomalia del polígon arterial del cervell».

P. González, «Precipitació dels sèrums immunes per l'acetona», «Obtenció ràpida d'un extret de lipoides per a usar com a antígen sifilític», «Recerques sobre la reacció de formol-gelificació de Gaté i Papacostas», «Anafilàxia i embaràs» (segona nota), «Preparació improvisada del medi de Basiekow», «Poder hemolític de l'iodes», «Poder hemolític de l'iodes» (segona nota.)

Srta. R. Grau, «Un nou mètode per a la tinció del bacil tuberculós en els teixits».

B. A. Houssay, «Acció fisiològica de les descàrregues d'adrenalina», «Una sèrie negativa d'experiments de lligadura».

C. López, «Un nuevo y fácil medio de cultivo del bacillus Bang».

F. Marino, «Immunsation des cobayes et des lapins contre le charbon», «Recherches sur l'immunité anti-charbonneuse», «Méthode d'immunsation des cobayes contre le charbon», «Recherches sur les serums des cobayes immunisés sur les sérums des cobayes hyperimmunisés contre le charbon».

W. Mestrezat, «De la composition et des propriétés du liquide céphalo-rachidien dans l'encéphalite léthargiques».

E. Mira López, «La prova de les P en psicologia aplicada», «Investigació de la mobilitat atentativa amb el taquíbradiscop d'Agustí Mira».

E. Mosgoso, «Un nuevo y fácil medio de cultivo del bacillus Bang».

J. M.º Peyri, «Contribució a l'estudi de la contagiositat dels cultius de *liacorion Schonleinii*».

A. Pi i Suñer, «Una sèrie negativa d'experiments de

l·ligadura», «Noves observacions de descàrregues glucogèniques del fetge per fam local», «Altres dotze experiments de l·ligadura», «Sobre l·acció del clorur d·estronci en el cor dels mamífers», «Sobre la sistole retrògrada», «Nova simplificació de la tècnica de Pi i Suñer per la determinació del glucogen en els teixits», «Anestèsics i hiperglucèmia», «Vint experiments de l·ligadura i de control».

J. Puche, «Efectes de la comprensió de les vísceres pelvianes i abdominals sobre la secreció renal».

B. Rodríguez Arias, «De la composition et des propriétés du liquide céphalo-rachidien dans l·encéphalite léthargique», «Sobre l·acció i els efectes terapèutics del cacodilat sòdic a grans dosis en les contractures nervioses».

P. M. Rossell, «Determinació del tipus cefàlic en els èquids i en els suïds».

A. Salvat Navarro, «Estudio comparativo entre el método de Domingo y otros, para la demostración del bacilo tuberculoso en las excreciones patológicas», «Investigaciones sobre las pseudo-tuberculosis bacterianas».

R. Turró, «Extracció dels ferments cel·lulars» (primera nota), «Extracció dels ferments cel·lulars» (segona nota), «Extracció dels ferments cel·lulars» (tercera nota), «Extracció dels ferments cel·lulars» (quarta nota).

El Servei Meteorològic de Catalunya, els fascicles del qual són publicats a despeses de la Secció, ha publicat enguany els següents fascicles: Fasc. V, *Contribució a l'estudi dels corrents atmosfèrics mitgers*, per R. Patxot i Jubert; fasc. VI, *Relació entre els halos i les pluges cíclo-niques a Catalunya*, per Gabriel Campo; fasc. VII, *Les denominacions dels vents a la costa de Llevant*, per J. Estalella; fasc. VIII, *Plugues a Catalunya durant l'hivern de 1921-22*, per J. Febrer; fasc. IX, *Plugues a Catalunya durant l'any meteorològic de 1920-21*, per J. Febrer; fasc. X, *Recurrència mitjana de l'estat higromètric a l'Observatori Fabra*, per M. Alvarez Castrillon; fasc. XI, *Plugues a Catalunya durant la primavera de 1922*, per

J. Febrer; fasc. XII, *Sondatges de l'atmosfera lliure, a Barcelona, amb globus pilots, des del 19 de setembre de 1921 al 30 de setembre de 1922*, per A. Quixal; fasc. XIII, *Les temperatures màximes i mínimes a Mahó*, per M. Hernández; fasc. XIV, *Sondatges de l'atmosfera lliure, a Barcelona, amb globus pilots, durant els anys 1916, 1917 i 1918*, per E. Fontseré; fasc. XV, *Pluges a Catalunya durant l'estiu de 1922*, per J. Febrer. Trobant-se impresos, també, els fascicles següents: Fasc. XVI, *Instruccions per a la recepció dels radiogrames meteorològics utilitzats en el Servei Meteorològic de Catalunya i vigents en 1.º de febrer de 1923*; fasc. XVII, *Pluges a Catalunya durant la tardor de 1922 i l'hivern de 1921-22*, per J. Febrer, i fasc. XVIII, *Temperatures normals a l'Observatori Fabra (Barcelona), deduides de vuit anys d'observacions*, per M. Alvarez Castrillon.

Finalment, la Secció ha fet els nomenaments dels Srs. Gabriel Campo i Cunchillos, Meteoròleg; Ramon Jardí i Borràs, encarregat de Laboratori i aparells; Joaquim Febrer i Carbó, ajudant; Josep Anglada i Graupera, per a la recepció de despaxos meteorològics i llur desxiframent i la col·laboració en la carta del temps, i Antoni Quixal i Prieto, per a les tasques pròpies de la Meteorologia agrícola i l'Aerologia.

La Institució Catalana d'Història Natural ha intensificat, durant aquest any econòmic, la seva tasca, elevant-la, cert, d'una manera remarcable. És per aquest motiu que encara no ha publicat el volum corresponent als anys 1920-21, per bé que els treballs que l'han de constituir, acompanyats de nombroses litografies ja llestes, es troben ja tan avançats d'impressió que no trigarà aquell gaire a ésser donat al públic.

Durant aquest any econòmic, una nova entitat s'ha constituït en filial i anexe de la Secció. El dia 17 de gener proppassat, i presidits pel Sr. Ramon Turró, Membre de la Secció de Ciències, es reuniren els senyors següents: Josep M.ª Llovera i I. Luís Carreras, Canonges

de la Seu de Barcelona; J. Serra i Hunter, G. Dwelshauvers, Pere M. Bordoy-Torrents, Alexandre Galí i Coll i Josep M.^a Capdevila i de Balanzó, tots els quals acordaren constituir i declararen constituïda com anexe i filial de la Secció de Ciències la Societat Catalana de Filosofia, i procediren a l'aprovació de l'estatut i elecció de càrrecs. El mateix dia, la nostra Secció acceptava aquella Societat com a filial i anexe, i en nomenava Delegat al mateix Dr. Ramon Turró. En sessions posteriors, foren nomenats Membres numeraris els Srs. Tomàs Carreras i Artau i Pere Corominas i Muntanya, i Membre corresponent el Dr. Bartomeu Xiberta, resident a Roma.

Aquesta Societat, ultra altres tasques, ha començat ja a treballar en la redacció d'un Vocabulari filosòfic català, i prepara, per ésser publicat durant el primer trimestre de l'any pròxim, un *Anuari*, respecte del qual podem ja avançar els següents títols: Dr. Turró, «Introducció»; J. M.^a Llovera, «La funció abstractiva de l'enteniment humà»; Ll. Carreras, «El moralisme del Dants»; P. Corominas, «Estudi sobre la política d'Aristòtil»; J. Serra i Hunter, «La Filosofia de F. X. Llorens»; P. Rupert M.^a de Manresa, «Psicologia vella i Psicologia nova»; G. Dwelshauvers, «L'observació interna en la psicologia actual»; P. M. Bordoy, «La noció aristotèlica i la noció cartesiana del moviment»; A. Galí, «Un assaig sobre la pedagogia com a ciència»; J. M. Capdevila, «Qüestions d'estètica»; P. B. Xiberta, «La filosofia de Guin de Terrena»; M. Vilatimó, «Les fonts filosòfiques de l'Auzias March».

Tal és, explicada en resum, la tasca acomplida per aquesta Secció durant l'any que està finint, i que és acompanyada, també, d'una relació del seu estat econòmic.

Barcelona, 31 de març de 1923. — JOSEP M. BOFILL,
President.

ANEX A LA MEMÒRIA

dels treballs realitzats durant l'any econòmic 1922-23
per la Secció de Ciències de l'Institut d'Estudis Catalans

Ingressos

Parta.		Pesetes
1. ^a	Mancomunitat, 1922-23.....	24,000
4. ^a	Venda de llibres.....	663'65
5. ^a	A Ròssec de 1921-22.....	776'92
	B Diputació, 1919-20.....	4,000
	C Ajuntament, 1921-22... ..	10,000
	Total d'ingressos.....	<u>14,776'92</u>
		<u>39,440'57</u>

Despeses

Parta.		Pesetes
1. ^a	Dietes.....	3,550
2. ^a	Honoraris.....	1,800
3. ^a	Treballs editorials.....	1,200
4. ^a	Arxius.....	2,083'30
5. ^a	Impostos.....	468'07
6. ^a	Material.....	118'70
7. ^a	A A la Secretaria.....	3,675
	B A la Comptaduria.....	875
	C Viatges.....	938'08
8. ^a	Anuari de Biologia.....	165'76
9. ^a	Anuari Història Natural.....	994'46
10. ^a	Publicacions de la Secció.....	2,764'25
12. ^a	Reintegrant Sr. Fontseré resta in- vestigacions científiques.....	1,185'10
13. ^a	Resultes.....	17,168'49
15. ^a	Imprevistos.....	25
	Total de despeses.....	<u>37,011'21</u>

R e s u m

	<u>Pesetes</u>
Sumen els ingressos.....	39,440'57
Sumen les despeses.....	<u>37,011'21</u>
Ròssec en 31 de març de 1923.....	<u><u>2,429'36</u></u>

SECCIÓ FILOLÒGICA

MEMÒRIA PRESENTADA PER AQUESTA SECCIÓ, RELATIVA
ALS SERVEIS EFECTUATS DURANT L'EXERCICI 1922-23

a) *Serveis generals.* — Els seus ingressos han estat: de la Mancomunitat de Catalunya, 23, 100 ptes. d'aquest exercici, i 2,600 per ròssec de l'exercici 1920-21; de l'Ajuntament de Barcelona, 10,000 de l'exercici 1921-22, i per venda de publicacions, 3,277'18 ptes.; quantitats que, sumades al romanent en caixa, donen un total de 45,322'86 pessetes.

Amb aquesta quantitat, mermada pels impostos (431'46 ptes.), ultra contribuir a les despeses col·lectives de l'Institut (Secretaria, 3,675; Comptaduria, 875; representació de l'Institut a Padova, 271'41; representació de l'Institut a Brusel·les, 666'66), ha hagut de pagar el dèficit de les Oficines Lexicogràfiques (9,407'20 ptes.).

De la quantitat restant (29,995'13 ptes.) han estat esmerçades en impressions, 10,202 ptes.; en honoraris, 3,756'65; en dietes, 6,900; en subvencions per estudis a l'estranger als Srs. Riba i Casas, 963'50; en paper per impressions, 1,212'25; en llibres, 389, i en despeses menors, 896'50; havent-li, per tant, un romanent de 5,676'23 pessetes.

Les publicacions que la Secció Filològica ha tret a llum durant aquest exercici, han estat: Volum primer de l'*Epistolari de Milà i Fontanals*, correspondència recollida i anotada per Ll. Nicolau d'Olwer, i el *Bulletlè de Dialectologia*, 1922. Està acabant-se d'imprimir el *Bulletlè* (gener-juny 1923) i es treballa en la impressió del volum segon de l'*Epistolari*, de l'*Èxode* i de *Mirèia*.

b) *Oficines lexicogràfiques.* — A les despeses ordinà-

ries d'aquestes Oficines, la Mancomunitat hi ha subvingut amb la quantitat de 22,000 ptes., que en són l'únic ingrés pressupostat.

Les despeses han estat : per honoraris del personal *Atlas* i *Diccionari*, 22,015 ptes.; per honoraris del *Diccionari Aguiló*, 3,600; per paperetes, 1,851'10; pels dèficits dels *Diccionari* i *Atlas* anteriors a 1923, 29,667'05; per despeses petites, 595'70, i per impostos i comptaduria, 840'40; sumant, per tant, les despeses, 58,569'25 ptes.

Aquesta quantitat ha estat nivellada per la subvenció anual corresponent a l'exercici 1922-23 (22,000 ptes.), l'ingrés per ròssec de subvencions anteriors (91,100 ptes.), el ròssec encaixa (25,567'05 ptes.), reintegraments (495 pessetes.) i una transferència dels serveis generals (9,407'20 ptes.)

Les despeses extraordinàries d'*Atlas lingüístic* i *Diccionari literari*, són fetes amb càrrec al Pressupost extraordinari votat per la Mancomunitat. Cap quantitat, però, no ha estat ingressada enguany. Així, les despeses fetes per l'*Atlas* (558'45 ptes.) han vingut a augmentar fins a 8,993'70 ptes. el ròssec passiu de l'exercici anterior.

Les despeses del *Diccionari literari* han estat 975 ptes., que restades del ròssec actiu de l'exercici 1921-22, en deixen encara un de 5,940 ptes.

Han estat ja tinats cinquanta mapes de l'*Atlas lingüístic*. Del *Diccionari* hi ha completa la lletra A. Hom treballa en la correcció i en la redacció de les lletres B i C.

c) *Oficines de Revisió d'originals*. — Els ingressos les d'aquest servei han estat : de la Mancomunitat de Catalunya (1922-23), 3,000 ptes.; de l'Auntament de Barcelona (1920-21 i 1922), 6,000; de la Secretaria general, 1,800, i de particulars, 781 ptes. Les despeses han estat de 13,048 ptes., amb un dèficit, per tant, de 1,467 ptes.

d) *Diccionari de Toponímia*. — Enguany ha iniciat seves tasques aquest servei. De la subvenció de 3,000 pessetes consignada per la Mancomunitat només n'han

estat cobrades 1,800. Les despeses no han passat de 1,367,95 ço que dona un romanent de 432'05.

RESUM PER SERVEIS

a) Serveis generals

<i>Ingressos</i>	<u>Pesetes</u>
Ròssec de 1921-22.....	6,345'68
Venda de llibres.....	3,277'18
Mancomunitat, 1920-21.....	2,600
Ajuntament, 1921-22.....	10,000
Mancomunitat, 1922-23.....	23,100
	<u>45,322'86</u>
 <i>Despeses</i>	
Dietes.....	6,900
Impostos.....	431'46
Honoraris publicacions.....	3,756'65
Material.....	896'50
Impressions.....	10,202
A Secretaria general.....	3,675
A Comptaduria.....	875
Llibres.....	389
Paper impressions.....	1,212'25
Subvencions estudis a l'estranger.....	963'50
A la Secretaria, representació Universitat Pàdua.....	271'41
A la Secretaria, representació cent cinquante anv. Brusel·les.....	666'66
A oficines lexicogràfiques, eixugar déficit març 1923.....	9,407'20
	<u>39,646'63</u>

Romanent a l'haver d'aquesta consignació, 5,676'23 ptes.

b) Oficines lexicogràfiques

1. Despeses ordinàries:

<i>Ingressos</i>	<i>Pesetes</i>
Ròssec de 1921-22.....	25,567'05
Mancomunitat, 1920-21 (Diccionari).....	1,000
Mancomunitat, 1920-21 (Atlas).....	100
Mancomunitat, 1922-23.....	22,000
Reintegraments	495
De la Secció Filològica, per eixugar el dèficit del 31 de març de 1923.....	9,407'20
	<u>58,569'25</u>
<i>Despeses</i>	
Honoraris personal.....	22,015
Material d'escriptori i despeses petites.....	595'70
Honoraris <i>Diccionari Aguiló</i>	3,600
Paperetes.....	1,851'10
Impostos.....	290'40
A <i>Diccionari general</i> i <i>Atlas</i> dèficit març 1922.	29,667'05
A la Comptaduria.....	550
	<u>58,569'25</u>

2. Despeses extraordinàries:

I. *Atlas lingüístic*

<i>Despeses</i>	<i>Pesetes</i>
Ròssec 1921-22.....	8,435'25
Fotogravats.....	167'50
Tipus de lletres.....	37'55
Viatges.....	103'40
A la Comptaduria.....	250
	<u>8,993'70</u>

Romanent al deure, 8,993'70 ptes.

II. Diccionari literari

<i>Ingressos</i>	<u>Pesetes</u>
Ròssec de 1921-22.....	<u>6,915</u>

<i>Despeses</i>	
A la Comptaduria.....	625
P. Fabra, treballs extraordinaris.....	<u>350</u>
	<u>975</u>

Romanent a l'haver, 5,940 ptes.

c) Revisió d'originals

<i>Ingressos</i>	<u>Pesetes</u>
Reintegraments.....	15
Editorial Catalana.....	750
Mancomunitat, 1922-23.....	3,000
Ajuntament, 1920-21.....	3,000
Ajuntament, 1921-22.....	3,000
De la Secretaria general.....	1,800
Treballs de correcció.....	16
	<u>11,581</u>

<i>Despeses</i>	
Ròssec 1921-22.....	3,000
Honoraris.....	9,743
Impostos.....	110
A la Comptaduria.....	<u>195</u>
	<u>13,048</u>

Romanent al deure, 1,467 ptes.

d) Diccionari de Toponímia

<i>Ingressos</i>	<u>Pesetes</u>
Mancomunitat, 1922-23.....	<u>1,500</u>

<i>Despeses</i>	
Impressions.....	130
Honoraris.....	1,140
Impostos.....	22'95
A la Comptaduria.....	<u>75</u>
	<u>1,367'95</u>

Romanent a l'haver, 432'05 ptes.

Resum general

	<u>Haver</u>	<u>Deure</u>
	<i>Pesetes</i>	<i>Pesetes</i>
a) Serveis generals.....	5,576'25	
b) Oficines lexicogràfiques.....		
1. Despeses ordinàries.....		
2. Despeses extraordinàries		
I. Atlas lingüístic.....		8,993'70
II. Diccionari literari.....	5,940	
c) Revisió d'originals.....		1,467
d) Diccionari de Toponímia.....	432'05	
	<u>12,048'28</u>	<u>10,460'70</u>

Total del romanent en caixa en 31 de març de 1923,
1,587'58 ptes.

Barcelona, 15 de maig de 1923.—POMPEU FABRA,
President.

SERVEIS CIENTÍFICO-ADMINISTRATIUS

OFICINA D'ESTUDIS JURÍDICS

MEMÒRIA PRESENTADA PER AQUESTA OFICINA,
CORRESPONENT A L'EXERCICI ECONÒMIC DE 1922-23

Ingressos

En el transcurs de l'any econòmic passat, de 1.^a d'abril de 1922 a 31 de març d'aquest any, l'Oficina d'Estudis Jurídics ha ingressat un total de 16,454'80 pessetes.

D'aquesta quantitat, 960'60 ptes. procedeixen de l'excedent de l'exercici anterior, 1921-22; altres 2,000 pessetes corresponen a la consignació de l'any 1920-21; 12,150 ptes. de la consignació que figura en el Pressupost de la Mancomunitat de Catalunya (exercici econòmic 1922-23), i les restants 1,344'20 ptes. són producte de la venda de les publicacions de l'Oficina, segons liquidació practicada a finals de l'any natural 1922.

Despeses

El total de despeses fins a 31 de març d'aquest any, ascendeix a 16,585'85 ptes.

Aquesta quantitat es descompon en la forma següent:

	Pessetes
Impostos.....	192'30
Honoraris.....	14,675
Material i despeses petites.....	373
Còpies a màquina.....	488'80
A la Comptaduria.....	625
Llibres.....	15
Anuncis de les publicacions.....	216'75
Total de despeses.....	<u>16,585'85</u>

Impostos. — És aquesta una partida que no necessita ésser explicada.

Honoraris. — La quantitat principal despesa ho ha estat en honoraris percebuts pels membres de l'Oficina. La tasca especial encomanada a aquesta institució justifica plenament que hagi estat així. Ultra prosseguir durant aquest any econòmic darrer la feina essencial de l'Oficina, o sigui, l'elaboració d'un cos de Dret que contingui les institucions jurídiques vigents a Catalunya, tasca ja molt avançada, li han estat encomanats estudis i informes, com els relatius al traspàs dels Telèfons a la Mancomunitat de Catalunya, el referent a la venda feta pel Capítol de Lleida a un particular dels terns de Sant Valeri, altres en defensa de la llengua catalana, en vista de certes disposicions d'algunes autoritats eclesiàstiques, i, finalment, l'estudi d'unes bases de regulació dels Censos, Rabassa morta i Terratge, amb el qual acaba de formar-se l'edició provisional sotmesa a enquesta entre experts, homes de Dret i tots els interessats per aquesta qüestió.

Material i despeses petites. — La quantitat de 373 pessetes, esmerçades per aquest concepte, vénen justificades per les necessitats corrents de l'Oficina, com segells, material d'escriptori, etc.

Còpies a màquina. — L'índole especial de la tasca de ens obliga sovint a trametre a copisteries originals i

borradors per a la presentació d'informes i preparació de materials. Hi han estat invertides 488'80 ptes.

A la Comptaduria. — En virtut dels tractes establerts, ja de l'any anterior, amb la Comptaduria de l'Institut d'Estudis Catalans, li ha estat abonada la quantitat de 625 ptes., segons les bases establertes, per aquests casos, per l'Institut.

Llibres. — A l'adquisició de llibres s'han destinat 15 ptes., sense que hagi calgut fer una despesa superior, gràcies a les facilitats que dona la Biblioteca de Catalunya i el Col·legi d'Advocats.

Anuncis. — Per tal de fomentar la venda de les publicacions de l'Oficina d'Estudis Jurídics, se n'ha fet algun anunci en revistes especialitzades, especialment en Agricultura, pels volums del *Costumari català*. S'hi ha esmerçat 216'75 ptes.

Principals treballs duts a terme. — *El projecte de regulació dels Censos, Rabassa morta i Terratge* (edició provisional i en preparació la definitiva).

Preparació de l'edició del llibre *Institucions de Dret vigents a Catalunya*, d'Antoni M. Borrell i Soler (Premi Duran i Bas).

Resum dels avantprojectes d'apèndix contenint el Dret de Catalunya, apareguts fins a la data.

Treball comparatiu de la regulació de cada institució de Dret, segons els diversos autors.

Avantprojecte formulat per l'Oficina

Dictàmens sobre redempció dels censos; sobre l'actuació episcopal a Catalunya (sobre ús de la llengua catalana al Capítol Catedral de Tortosa); sobre la venda dels terns de Sant Valeri i de Sant Vicens pel Capítol Catedral de Lleida; sobre la concessió dels Telèfons de Barcelona a la Mancomunitat de Catalunya.

Intervenció en l'informe sobre el Tractat amb Anglaterra.

Informe amb motiu de la campanya sanitària al pla del Llobregat.

Antecedents per a l'*Annari* de l'Institut d'Estudis Catalans (Secció jurídica).

Aquestes són les quantitats ingressades i despeses durant l'any econòmic 1922-23, i resten especificats els conceptes a què, respectivament, corresponen, honorant-se l'Oficina d'Estudis Jurídics de sotmetre-ho a l'aprovació del Consell permanent de la Mancomunitat de Catalunya.

Barcelona, 15 d'abril de 1923. — MARI ESTEVE,
Secretari.

SERVEI GEOGRÀFIC

REPORT PRESENTAT PER AQUEST SERVEI, CORRESPONENT
A L'EXERCICI 1922-23

De conformitat amb les prescripcions reglamentàries hem redactat el present report econòmic, que és precedit d'un breu resum dels treballs més importants realitzats pel Servei durant aquell període.

Treballs de camp. — Amb el criteri de limitar els sempre costosos treballs de camp a l'estricta mínimum, s'ha prescindit de confeccionar aquelles fulles del mapa que haurien demanat aixecaments topogràfics. En canvi, les nombrosíssimes correccions que han estat indispensables en els originals d'antigues fulles, han demostrat la imprescindible necessitat de corregir sobre el terreny mateix els noms característics de la toponímia de cada fulla. És per això que hem organitzat, amb la col·laboració de la Secció Filològica, la revisió toponímica de les fulles. S'han efectuat, així, les correccions necessàries per les fulles 41, 43 i 39; i, en vista que aquests treballs resulten relativament econòmics, per la col·laboració indicada, es continuaran amb les fulles successives tan aviat com torni de la seva missió el filòleg encarregat d'aquelles.

Treballs de gabinet. — Durant aquest any econòmic han estat calculades les coordenades i situació dels vèrtexs geodèsics — i topogràfics necessaris — de les fulles 5, 11, 19, 21, 22, 25, 27, 30, 32, 33, 37 i 38, ultra diversos altres càlculs de la mateixa mena que han estat necessaris per als treballs de gabinet, com són la reducció i càlcul de la triangulació, amablement comunicada pel Service Géographique de l'Armée, per a la

frontera franco-andorrana, i la facilitada per la Comisi6n Topogrfica de E. M., relativa a la zona costanera situada entre el Fluvi i la frontera francesa. La fulla 3 ha demanat tamb diversos clculs per relacionar els punts francesos i espanyols, etc.

S'han dreat les minuts de les fulles 11 i 5, i de la 28. S'han enllestit les minuts originals de les fulles 35, 31 i 17. La de la fulla 8, molt avanada, est paralitzada des d'algun temps, esperant noves dades de l'E. M., amb el fi de fer-la ms completa.

La correcci6n de proves rebudes d'Alemanya ha demanat molt de treball i fet esmerar molt de temps, var nombrosos detalls i gran part dels noms toponmics han estat corregits, la qual cosa produeix notable prdua de temps, no solament en els treballs de gabinet, sin6 en els de gravat. En la confecci6n de fulles tenim ara especial atenci6n a minvar aquests inconvenients.

Treballs de publicaci6n. — En 1. d'octubre propassat es pos a la venda la primera fulla publicada, la 34 (Vilafranca del Peneds). Malgrat que, la dita fulla, com a primera, constitueix un assaig de publicaci6n, va sser molt ben acollida, principalment per les personalitats competents d'Espanya i de l'estranger. Les diverses crtiques recollides ens permetran de corregir i d'amillorar la publicaci6n. La fulla 24, el tiratge de la qual s feta en aquests dies, constituir, aix ho esperem, un progrs en la qualitat del nostre mapa.

Dems d'aquesta fulla, estan ja gravades i en correcci6n les fulles segents: 41 (Tortosa), 43 (Goles de l'Ebre) i 39 (Vilanova i Geltr). La 35 (Barcelona) est en treball de gravat, actualment, i dintre aquest mes s'enviar la 40 (Horta).

Adquisici6n de dades i plans. — Hem continuat l'adquisici6n de dades i plans de l'I. G., segons les necessitats del treball de les fulles en confecci6n. S'han adquirit, aix, els plans de setanta set termes municipals (plans de poblaci6n, altimetries i planimetries). Tamb han

ingressat en arxiu la triangulació de segon ordre de Girona i les de tercer ordre de les fulles 361, 363, 392, 393, 332, 365, 327, 328, 329, 330, 331, 220, 221, 258, 259, 296, 297, 333, 334, 335, 366, 148 i 149 del M. d'E., així com, també, una vintena de triangulacions topogràfiques. Així mateix, dues triangulacions geodèsiques procedents de l'E. M.

Ingrés a caixa. — Per primera vegada, el Servei ha motivat ingressos a caixa general, per la facilitació de dades. Una suma total de 121'15 ptes. ha estat ingressada, sense comptar el producte de la venda de la fulla 34, que ascendeix actualment a la quantitat de 1,016 ptes., líquid. La venda, però, haurà d'organitzar-se de manera més intensiva; i mitjançant la necessària propaganda, és segur que la venda de fulles serà de molt superior en el successiu.

Distribució del pressupost. — Els ingressos percebuts durant l'any 1922-23 per la Comptaduria de l'I. d'E. C., encarregada de la part administrativa del Servei, són els següents:

Ingressos

	Pesetes
Ròssec de 1921-22.....	5,428'74
De l'Emprèstit de 1921-22.....	16,500
De l'Emprèstit de 1922-23.....	13,200
De subvencions ordinàries de 1922-23...	11,400
Totals.....	<u>46,528'74</u>

Inversió. — La inversió de l'esmentada quantitat pot agrupar-se per capítols, de la manera següent:

Mobiliari. — Ascendeix la despesa per aquest concepte a 493'25 ptes., import d'una calaixera i un silló, adquisició acordada pel Consell.

Material d'oficina. — Importa aquest concepte la

suma de 928'20 ptes., i comprèn totes les despeses d'escriptori, material d'oficina, còpies en ferroprusiat, papera i tela de dibuix, i les eines necessàries.

Treballs de camp. — Sumen aquests treballs, 340'85 pessetes, import de les despeses ocasionades pels viatges del Filòleg Sr. Casacuberta, per a la correcció toponímica.

Treballs de gabinet. — Els treballs de delineació, còpies, calcs, reduccions, etc., és efectuat per personal que cobra per hores de treball. La suma esmerçada per aquest concepte és de 11,324'30 ptes.

Honoraris. — Els honoraris del personal fix del Servei han pujat a la quantitat de 9,000 ptes.

Adquisició de plans i dades. — Aquest capítol ascendeix a la quantitat de 13,769'17 ptes., i comprèn els comptes despesats per les dades i plans copiats a l'I. G. de Madrid, així com, també, les despeses de còpies de plans facilitats pel Servei a altres entitats, etc., i una partida de 2,500 ptes., abonada com primer pagament al Sr. Chevalier, en compliment del contracte pendent.

Publicació del mapa. — Comprenem, en aquest concepte, els diversos pagaments efectuats al Departament que fa l'edició del mapa, més un compte de 576'92 ptes., de la societat anònima Artes Gráficas, per diversos fotolits i altres treballs; i un altre, de 344'65, ocasionat pel transport, drets de duana, etc., de la fulla 34.

Impostos. — Els diversos impostos despesats per compte del Servei, han ascendit a 529'20 ptes.

Comptaduria. — A la Comptaduria general, com import del 2'50 per 100, s'ha abonat 965 ptes.

La suma total d'aquests capítols ascendeix a la quantitat de 44,233'47 ptes., i el balanç s'estableix així:

	Pessetes
Ingressos.....	46,528'74
Despeses.....	44,233'47
Ròssec a l'haver.....	<u>2,295'27</u>

Aquesta quantitat que resta en caixa no és, però, disponible, car el compte corrent en marcs, que es va establir anys enrera, importa la suma de 2,232'12 ptes.

Justificants. — Els justificants de la inversió detallada de cabals i els comptes corresponents es troben a la Comptaduria de l'Institut d'Estudis Catalans.

Barcelona, 25 d'abril de 1923. — *L'Enginyer-director interí*, M. FERRER DE FRANGANILLO.

SERVEI DEL MAPA GEOLÒGIC DE CATALUNYA

MEMÒRIA RELATIVA ALS TREBALLS FETS
DURANT L'ANY ECONÒMIC DE 1922-23

Seguint les normes convingudes en la marxa de treball amb el Servei Geogràfic de Catalunya,enguany no hem avançat en les tasques de camp com en els exercicis anteriors, tota vegada que són moltes les fulles que ja estan ultimades; d'aquesta manera hem pogut esmerçar els nostres esforços a preparar la impressió de les fulles que teníem llestes i a punt d'estampar, així que ho fossin les geogràfiques; restant normalitzada la situació econòmica del Servei.

Avem liquidat totes aquelles despeses fetes anteriorment per a material, així com, també, hem adquirit una calaixera de roure per guardar els mapes que tenim en l'arxiu.

Expedicions. — Durant el present exercici, en la tasca de camp hem realitzat tan sols aquelles sortides complementàries per a la revisió de les fulles que tenim preparades per a la impressió. Entre altres expedicions curtes, hem fet una anada a les Costes de Garraf, un altre a Marmellà per a la recollecció de fòssils, rodalies de Martorell i altres indrets del Penedès i del Vallès.

Expedició a l'estranger. — Celebrant-se a Bèlgica, en l'any 1922, el primer Congrés internacional de Geologia, després de la Guerra, a l'ensem que per haver estat exclusiu els geòlegs de les nacions del centre d'Europa, la Societat geològica alemanya convocà a una Assemblea a la capital de la Silèsia. Havent estat invitat el Servei del Mapa Geològic de Catalunya a una i altra de les reunions, estimàrem, des del primer moment,

d'extraordinària conveniència l'assistir a ambdós aplecs, no sols per a allissonar-nos en l'estudi dels terrenys, sí que, per a intervenir en les tasques del Congrés, a l'objecte d'exposar les nostres primerenques fulles que estan a punt d'ésser publicades i, a l'ensems, fer la demanda que el proper Congrés, el de 1925, se lebreri a la península ibèrica i, a ésser possible, que tingui les sessions a Barcelona, ja que en aquell any deuria haver-hi l'Exposició d'Indústries elèctriques a nostra urbs. La Mancomunitat de Catalunya ens honrà delegant-nos per a fer efectius aquests nostres propòsits, subvencionant-nos amb la quantitat de 1,000 ptes., independentment de la consignació ordinària del Servei, per contribuir a atendre les despeses dels viatges.

En el 20 de juliol sortirem a l'estranger, aprofitant el viatge per resoldrer altres afers també relacionats amb les tasques del Servei i del Museu de Catalunya, dels quals en donarem compte breument.

Ens paràrem a Grenoble, on el Dr. P. Fallot tenia ultimant l'estudi dels fòssils recollits per nosaltres en recórrer les serralades de Cardó, Tivissa i d'altres llits fissilífers mesozoics de la província de Tarragona, explorats amb la col·laboració del mateix Dr. Fallot, en l'any anterior, i dels nostres companys el Dr. J. R. Bataller i el Dr. S. Vilaseca. Del resultat dels seus estudis n'ha escrit una monografia molt extensa, que ha estat publicada enguany en la Institució Catalana d'Història Natural.

A Munich és on férem les negociacions per a la impressió de les fulles del Mapa geològic de Catalunya, de les que en donem compte mes endavant en tractar de les publicacions. A més, visitàrem el Servei Agronòmic a l'objecte d'adquirir dades i els mapes agrònoms de la Baviera, al 1:25,000, els que havien d'ésser d'utilitat per al nou Mapa agronòmic de Catalunya que té projectat la Mancomunitat.

A Viena fórem molt ben atesos pel Prof. Michel, es-

pecialitzat en meteorits, amb el qual conversarem i esclarirem la naturalesa dels meteorits caiguts a Catalunya i també, dels restants de la península ibèrica.

A Budapest, el venerable Prof. Zimanyi, Director del Museu, ens acompanyà mostrant-nos les grans sales rubertes de minerals, roques i fòssils.

A Breslau, capital de la Silèsia, els savis geòlegs de l'Europa central ens rebren amb ver estusiasme, per ésser l'únic representant a l'Assemblea de l'Europa occidental. Ens feu la presentació el Prof. Wurm, el qual glossà les tasques del Servei del Mapa Geològic de Catalunya, mostrant qualques dels originals de les fulles que tenim llestes. Donàrem compte, després, d'una nota científica titulada «Alter der Granit gesteine Kataloniens». Desde Breslau prengürem part a l'expedició a les mines de níquel de la casa Krupp, a Frankenstein.

A Berlín pogürem consultar amb el Prof. Dr. P. Oppenheim, el qual té en estudi els polípers eocènics de Catalunya, podent precisar conjuntament les relacions estratigràfiques llurs, per escriure-se una monografia amb la descripció de nombres, formes noves per la ciència, genèriques i específiques.

A Brussel·les, en el tretzè Congrés Internacional de Geologia, férem una exposició dels projectes del Mapa geològic de Catalunya, amb algunes fulles originals, àdhuc de les primeres proves impreses del Mapa geogràfic. El nostre treball presentat, fou : «Carte géologique de Catalogne», del que se n'ha publicat un extracte en els *Résumés des Communications annoncées*, i el text va en el volum de memòries llegides en el Congrés. Assistírem a tots els actes oficials, i al final prengürem part en l'expedició al Wesphalià de Mons, Charleroi, Namur. Establírem amicals relacions amb els geòlegs d'arreu del món, establint l'intercanvi científic amb els representats estrangers.

A Londres, el Director del Britis Museu, el Dr. Woodward, ens mostrà l'abundó de material que es serva;

essent ben profitosa la visita per esclarir dades paleontològiques d'interès per als nostres estudis cartogràfics.

De retorn a Troyes visitarem el savi paleontòleg J. Lambert, el qual revisa els equinits fòssils de Catalunya, escrivint-ne una interessant monografia.

Al 30 d'agost retornarem a Barcelona, havent rebut profitosos allçonsaments dels mestres estrangers.

Exploracions. — La Junta de Ciències Naturals ens confià la tasca de portar a terme unes excavacions a Pedralbes en la finca del Sr. Jaume Balet, on fou descoberta, construint un pou per a la captació d'aigües potables, l'ossamenta d'un *Elephas* quaternari. En el dia 10 d'abril es començà l'obertura d'un pou al costat del en què havien estat tallades les restes esquelètiques, als 9 metres de profunditat, finint en el 5 de maig els treballs dels miners. En el 8 del mateix mes foren visitades les excòvacions pel Sr. J. Puig i Cadafalch, President de la Mancomunitat, el Dr. M. Cazorro, Dr. M. Llenas, Sr. P. M. Rosell i el Sr. Ll. Soler i Pujol; manifestant, en aquell dia, el Sr. Jaume Balet, desitjos de fer-ne ofrena a la ciutat. Amb el tal objecte, el Sr. Balet adreçà una comunicació al Sr. Alcalde, en el 16 de maig, i en el dia 30 d'aquell mateix mes, es personà en el paratge de la troballa el Sr. Alcalde, amb el conseller Sr. Barbeí, President de la Junta de Ciències Naturals, el Sr. Dr. P. Font i Quer, Director del Museu, etc. Immediatament foren tralladades les restes amb tota cura al Museu, on esmerçarem molts treballs per procurar la reconstrucció de les peces més caracteritzades.

Aquesta tasca s'ha realitzat mercès a la col·laboració de la Srta. Auxiliar del Servei N'Emília Mestre i de l'Auxiliar de Taxidèrmia En Salvador Escoté.

Durant el nostre viatge realitzat en el darrer estiu per l'estranger, hem visitat alguns museus, en els quals hi havia una excel·lent representació de fòssils d'*Elephas* d'arreu del món, havent pogut arribar al convenciment que les restes esquelètiques que desco-

bríem a Pedralbes no corresponien a cap de les específiques fins ara conegudes; i per fer-ne un examen comparatiu, ens emportàrem unes fotografies dels caixals, de grandària natural. Però abans de donar-ne la definició d'una forma nova, aprofitàrem l'ocasió de poder mostrar les fotografies als paleontòlegs especialitzats en la classificació dels tals fòssils, coincidint amb una forma nova, fins avui ignorada, molt afí al *Elephas meridionalis* Nortí.

Això augmenta considerablement la vàlua de les restes descobertes a Catalunya. Per tant, havent ja realitzat la reconstrucció de moltes de les peces, àdhuc definida la determinació específica, cal posar-ne la muntura perquè les peces totes puguin ésser exposades al públic en el Museu, complint la voluntat del donant En Jaume Balet.

Col·leccions. — «Col·lecció Novelles»: En data del 12 de gener d'anguany, mercès a les nostres gestions particulars, fou donada al Museu de Catalunya, pel Dr. Fr. Novelles, la seva col·lecció de fòssils procedents de diferents indrets de Catalunya.

«Col·lecció Almera»: Férem remesa de la resta de les col·leccions paleontològiques del Dr. Almera, en data del 23 de març d'anguany; restant suara complintment tatal trasllat de tots els exemplars de fòssils recollits durant trenta anys pel nostre Mestre el Dr. Jaume Almera, en preparar-ne la confecció de les cinc primeres fulles del Mapa geològic de la província; ja que d'aquestes col·leccions la Junta se n'havia fet càrrec en la sessió del 22 de març de 1918. I, si bé no ens ha estat possible revisar detingudament tot aquest material a l'igual com ho havíem fet de les formes específiques paleozoiques i mesozoiques, en aquesta darrera remesa han estat traslladats, de les neozoiques aproximadament 1,440 gèneres, amb 2,273 espècies, ço és, més de 9,000 exemplars.

Publicacions. — La impressió de les fulles del Mapa geològic de Catalunya ha estat encomanada al Dr. Lam-

merer, de Munich, essent ateses les despeses a càrrec de la part. 158 de l'exercici de 1921-22. D'aquesta partida no se n'havia encara fet ús, per haver-se fet, durant aquest temps, laborioses gestions entre diferents cases editorials del país i de l'estranger, fins que el Servei Geogràfic de la Mancomunitat de Catalunya ha entrat en intel·ligència amb el Topografis Buró de Múnich, tenint-se en consideració la finesa del treball, la promptitud i l'economia. Ha estimat convenient, la Presidència de la Mancomunitat, que la impressió del Mapa geològic de Catalunya es fes per la mateixa casa editorial que ha fet el Mapa geogràfic. A aquest objecte, durant el nostre viatge a Munich convinguérem amb el Dr. Lammerer, de l'Estat Major de la Baviera, en la forma d'impressió de les fulles, formalitzant un contracte en data del 26 de juliol de 1922, referent a lafulla de Vilafranca, per a 3.000 exemplars, en dues classes de paper, per la quantitat de 750 ptes.

A l'ensem s'ha preparat la gama general de colors, que haurà de tenir-se com a norma per a totes les fulles, a l'objecte que hi hagi uniformitat en totes elles i puguin juntar-se per formar el Mapa mural de conjunt.

Mentrestant, a l'objecte de poder tenir dades comparatives per a la impressió dels fulletons per a alguna de les quaranta tres fulles, havem sol·licitat pressupost a diverses cases editorials d'aquesta ciutat, entre elles; a casa Henric, casa Hostenc, la Neotípia, l'Editorial Catalana i la Casa de Caritat; tenint en consideració que han d'anar acompanyats d'il·lustracions, manifestant les meravelles naturals, és per això que el paper ha d'ésser d'una classe especial, almenys satinat, que permeti l'estampa del fotogravat; i tenint en consideració els preus que ens han estat donats en relació amb les classes de paper i altres, estimem més avantatjoses les condicions de la casa Henric, a 255 ptes. el quadern de setze planes.

Convinguts els colors que havien de formar la gama general, després de repetides proves, amb la col·laboració

tècnica del dibuixant topògraf En Joan Brossa, s'ha arribat a la confecció d'un cartell imprès amb cinquanta sis coloracions, corresponents a les indicacions convencionals del Mapa geològic per a la representació estratigràfica dels terrenys.

També ha estat impresa enguany la fulla n.º 34 (Vilafranca del Penadès), juntament amb un folletó explicatiu, de prop un centenar de planes, amb quaranta sis gravats.

En data del 7 de febrer de 1923 accedí el Centre Excursionista de Catalunya en el préstec dels gravats que poguessin ésser utilitzats per a il·lustrar les publicacions que hauran d'acompanyar alguna de les fulles. El Centre Excursionista ha posat a la nostra disposició l'Arxiu fotogràfic i de gravats, perquè poguessin revisar-los detingudament; havent fet nombroses targes del material gràfic que pensem utilitzar en el curs de les nostres publicacions.

A més, segueixen en curs de publicació les fulles i els quaderns explicatius de les que ja estan totalment llestes de les tasques de camp, i aquestes són:

Fulla 24, Sant Feliu de Guíxols; fulla 35, Barcelona; fulla 39, Vilanova i Geltrú; fulla 41, Tortosa; fulla 43, Goles de l'Ebre.

En preparació: Les fulles de les que en disposem material cartogràfic per a continuar les tasques de camp, en l'exercici pròxim, son les següents:

Fulla 8, Puigcerdà; fulla 16, Olot; fulla 17, Torruella de Montgrí; fulla 23, Girona; fulla 26, Lleida; fulla 36, Gandesa; fulla 40, Arnes; fulla 42, La Cènia.

D'aquestes tenim molt avançades les fulles de Girona, Arnes i La Cènia.

Mapa Agronòmic de Catalunya

A l'11 d'octubre de 1922 férem donació d'unes proves impreses de la fulla de Vilafranca del Mapa geològic de

Catalunya, al Director de l'Escola Superior d'Agricultura, a l'objecte que fossin inaugurades, amb profit, les tasques de camp, per a emprendre el nou Mapa agronòmic de Catalunya.

Arxiu

Donatius. — Havent mort En Lluís M. Vidal, la família, generosament, ens ofrenà, per al Servei del Mapa Geològic, qualques obres, mapes i les dades de camp preses per l'eminent geòleg català, les quals podran ésser-nos útils per a la confecció del Mapa geològic de Catalunya, en especial de la província de Lleida. Aquest material, després que hagi estat revisat detingudament, el servarem ordenat en l'Arxiu cartogràfic del Servei.

Del Centre Excursionista de Catalunya també ens han estat donades, generosament, aquelles publicacions de caràcter de turisme, guies, cartografies que eren duplicades en la Biblioteca d'aquell Centre, així com, també, clixés de fotografia.

Ens ha estat ofrenat, pel Cap dels Serveis d'Obres públiques de la Mancomunitat, el mapa de carreteres i camins de Catalunya.

El Servei del Mapa Geogràfic de Catalunya ens ha lliurat els exemplars impresos de la fulla n.º 34 (Vilafraça del Penadès). Una còpia d'algun dels croquis-projecte de les quaranta tres fulles que han de formar el Mapa geològic de Catalunya. Del Mapa militar d'Espanya, al 1 : 100,000, un exemplar de la fulla números 86 i 62 (Seu d'Urgell). Unes còpies especials al 25,000, dels termes de Salou, Terrassa, Vandellòs, i de l'extrem N. W. de la fulla de Tortosa. Així com, també, les primeres proves en fotolits, de les dules de Lleida i Gandesa, i al 100,000 de la de Barcelona.

Compres. — Havem adquirit les obres següents:

C. Ibáñez, *Base central de la triangulació geodèsica de España*; un pla general de Barcelona; C. A. Torres,

Pireneu Català, Comarca del Cardener; un mapa de Suïssa i una guia Bleus; algunes fulles del Mapa geològic i agronòmic de la Baviera, al 1:25,000; algunes fulles del Mapa agronòmic alemany, al 1:25,000.

Pharus d'Europa. — Mapa geològic d'Europa, 1839; Mapa geològic d'Alemanya, 1869; dues fulles del Mapa geològic alemany, al 1:80,000; Mapa geològic de Montblanc; set fulles del Mapa geològic italià, al 1:25,000; una fulla del Mapa geològic hongarès; vuit fulles del Mapa geològic del Japó; dotze fulles del Mapa geològic de Bèlgica, al 1:160,000; nou fulles del Mapa geològic de Bèlgica, al 1:40,000; un mapa geològic de Bèlgica; *Llibre-guia de les excursions del Congrés internacional de Brussel·les*; C. Boulanger, *Cartes géologiques, minéralogique et topographique du département de l'Allier*, 1:160,000; T. Dahll, *Geologisch Kart over Det Nordlige Norge*, 1866-1879; J. Carnelle, *Carte du bassin houiller du Nord*, 1876-1877; K. O. Bjolykke, *Geologisch oversikthart over Fjeldgrunden i det sydlige Norge*.

Remeses. — Durant l'any hem fet el repartiment gratuït de les fulles del Mapa geològic de la província de Barcelona, que resten depositades a l'Arxiu en la forma següent:

Dia 22 d'abril 22 : S'entregan, prèvia demanda, a la Direcció tècnica de Biblioteques Populars, vint col·leccions completes amb exemplars de les cinc fulles.

Dia 24 de novembre : A la Direcció de l'Escola Superior d'Agricultura.

Catalogació. — Enguany hem començat a organitzar un Arxivador cedulari per tenir catalogats els documents, cartogràfics i d'altres que pertanyen al Servei del Mapa Geològic de Catalunya.

Barcelona, 30 de juny de 1923. — *El Director*, Doctor M. FAURA I SANS.

LIQUIDACIÓ DE LES DESPESES FETES PEL SERVEI DEL MAPA GEOLÒGIC

Primer i segon trimestre

(abril-setembre de 1922)

Fac- tura	Data	Interessant i concepte	Ptes.	Ptes.
1	21 gener de 1921.....	J. Ribera, fotògraf.....	26'25	
2	3 abril de 1921.....	E. Brossa, dibuixant.....	300	
3	1 octubre de 1921.....	M. Puig, fuster.....	1,075	
4	31 març de 1922.....	La Neotípia, impresor.....	68	
5	31 març de 1922.....	J. Brossa, dibuixant.....	437'50	
6	25 abril de 1922.....	La Electro, reproducció de plans.....	20	
7	5 maig de 1922.....	La Electro, reproducció de plans.....	2	
8	23 maig de 1922.....	La Electro, reproducció de plans.....	10	
9	27 juny de 1922.....	J. Masó, reproducció de plans.....	60	
10	5 juliol de 1922.....	La Electro, reproducció de plans.....	24	
11	6 juliol de 1922.....	La Electro, reproducció de plans.....	1'50	
12	31 agost de 1922.....	M. Faura i Sans, mapes i llibres.....	123'50	
		<i>Suma i segueix.....</i>	2,147'75	

Pac- tura	Data	Interessat i concepte	Ptes.	Ptes.
		<i>Suma anterior</i>	2,147'75	
13	30 setembre de 1922.....	Max Scholez, traductor.....	180	
14	30 setembre de 1922.....	E. Mestre, despeses.....	27	
15	30 setembre de 1922.....	M. Faura i Sans, expedicions.....	145'25	2,500
Tercer trimestre				
(octubre-desembre de 1922)				
16	31 desembre de 1921.....	M. Puig, fuster.....	85	
17	30 juny de 1922.....	J. Brossa, dibuixant.....	625	
18	27 juliol de 1922.....	J. Plana, enquadernador.....	16	
19	2 setembre de 1922.....	R. Capdevila, dibuixant.....	50	
20	11 setembre de 1922.....	J. Ganzer, aparells.....	89'50	
21	3 octubre de 1922.....	E. Benítez, quadres.....	17'50	
22	4 novembre de 1922.....	F. Omegna, segell.....	10	
23	13 desembre de 1922.....	I. Torres, entelar mapes.....	15	
24	15 desembre de 1922.....	M. Llorens, evaporador.....	11'55	
25	30 desembre de 1922.....	E. Mestre, despeses.....	70	
26	30 desembre de 1922.....	M. Faura, expedicions.....	251'45	1,250
Quart trimestre				
(gener-març de 1923)				
27	31 març de 1921.....	Henrich, pedres de litografia.....	247	
28	30 setembre de 1922.....	J. Brossa, dibuixant.....	194	
29	31 desembre de 1922.....	J. Brossa, dibuixant.....	232	
30	31 desembre de 1922.....	M. Acholz, traduccions.....	30	
31	2 gener de 1923.....	J. Vidal, objectes.....	37'25	
32	13 gener de 1923.....	V. Sociats, una resistència.....	10	
33	31 gener de 1923.....	La Neotípia, impresos.....	20	
34	3 febrer de 1923.....	La Electro, reproducció de plans.....	46'80	
35	3 febrer de 1923.....	C. Compte, sobres.....	42	
36	20 febrer de 1923.....	Regàs i Fàbregas, una bata.....	22	
37	26 febrer de 1923.....	La Electro, reproducció de plans.....	18'90	
38	28 febrer de 1923.....	J. Masó, reproducció de plans.....	19'80	
39	7 març de 1923.....	Pui i Alfons, librerer.....	55'50	
40	9 març de 1923.....	La Electro, reproducció de plans.....	7'85	
41	12 març de 1923.....	La Electro, reproducció de plans.....	17'85	
42	31 març de 1923.....	E. Mestre, despeses.....	131'40	
43	31 març de 1923.....	M. Faura, expedicions.....	117'65	1,250
		Són per a material i expedicions.....		5,000
		Gratificació al Director.....		2,000
		Suma total		7,000
		I, en concepte de publicacions, a càrrec de la part. 158 de l'Emprèstit de 1921-22: Impressió de la fulla n.º 34, <i>Vilafranca del Penedès</i>		<u>750</u>

Barcelona, 27 de juny de 1923. — DR. M. FAURA I SANS.

MUSEUS, BIBLIOTEQUES I ARXIVS

Museus

JUNTA DE MUSEUS DE BARCELONA

Ha tramès reglamentàriament, per a la Intervenció de la Mancomunitat, les memòries econòmica i tècnica corresponents a l'exercici 1922-23, i un fascicle amb la memòria succinta de la tasca acomplerta en el trienni 1919-22.

MUSEU ARQUEOLÒGICO-ARTÍSTIC EPISCOPAL, DE VICH

Ha fet tramesa de la memòria de l'any 1922, redactada pel conservador del dit Museu, Mn. Josep Godiol i Cunill, impresa en un fulletó. La Mancomunitat de Catalunya subvenciona aquest Museu amb 1,500 ptes.

La suma global de sortides i despeses generals, comptant-li la retribució de la dependència, puja a 5,412'15 pessetes, amb un romanent de 49'05, que s'aplicarà al següent exercici.

Conté la memòria la indicació dels treballs arqueològics realitzats i de les adquisicions fetes.

COMISSIÓ DE MONUMENTS HISTÒRICS I ARTÍSTICS DE LA PROVÍNCIA DE GIRONA

El President d'aquesta Comissió ha remès la memòria administrativa i científica de l'exercici 1922-23, on es conté el detall de l'esmerçament de la quantitat rebuda

per aquest organisme, com a subvenció de la Mancomunitat de Catalunya.

A la dita memòria, es dona, així mateix, una nota de les adquisicions arqueològiques realitzades pel Museu, per tal d'augmentar les seves col·leccions i d'algunes reparacions fetes en l'edifici del Museu i augment del moblatge.

Fa constar expressament la memòria que totes aquestes millores i adquisicions i pagament de personal s'han pogut realitzar amb la subvenció de la Mancomunitat.

JUNTA DE CIÈNCIES NATURALS

Ha fet tramesa del volum imprès de la memòria anual, corresponent als anys 1921-1922.

En la dita memòria figuren les dades administratives i econòmiques relatives al Museu de Ciències Naturals, al Parc zoològic i al Negociat administratiu; els acords de la Junta durant l'exercici, extrets del llibre d'actes i els apèndixs de caràcter científic i administratiu, entre ells el referent al Projecte d'emplaçament, en els voltants de Barcelona, del Jardí Zoològic en projecte.

Així mateix conté les memòries informatives del Museu de Ciències Naturals, la del Mapa geològic de Catalunya (treballs fets durant l'any econòmic 1921-22) i del Parc zoològic de Barcelona.

Biblioteques

BIBLIOTECA DE CATALUNYA

MEMÒRIA-RESUM DEL MOVIMENT D'AQUESTA BIBLIOTECA
DURANT L'ANY 1922

Llibres ingressats. — En terminar l'any 1921 pujaven a 72,402, i en finir el de 1922, a 76,988.

S'ha prosseguit, durant l'any, la catalogació de la

biblioteca Toda, i s'ha començat i dut ja a terme en gran part el registre i catàleg del donatiu del metge sevillà Dr. Marimon, el qual per manca de prestatgeries no havia pogut ésser instal·lat encara. S'ha terminat, definitivament, la catalogació de la biblioteca Borràs.

A l'estiu de 1922 quedaren en disposició d'ésser utilitzades les noves prestatgeries en una de les sales novament construïdes. Tot seguit hi fou instal·lada la secció bibliogràfica i d'història de la impremta, i la major part de la literatura.

Aquests canvis en la col·locació de les seccions han permès d'eixamplar l'espai destinat a la religió, les ciències, el dret, la medicina i les col·leccions de revistes, les quals es trobaven materialment ofegades per a rebre noves incorporacions.

Manuscripts. — El total dels registrats és de 852, en data d'avui. Entre els quals figura adquirit, per compra, una còpia del segle XV de les *Constitucions de Catalunya*, per En Narcís de Sant Dionís.

Incunables. — Aquesta secció ha estat enguany proveïda d'un catàleg especial, havent rebut, també, interessants incorporacions. Una de les més notables és la raríssima edició lleidatana del *Sacramental*, de Clemente Sánchez de Vercial. L'estudi de les butlles incunables de la nostra col·lecció, ja terminat, ha posat de manifest llur excepcional importància. Cap altre biblioteca del món pot posar-se al costat de la nostra en butlles catalanes incunables. Per tal de donar a conèixer-ne la importància, se'n publica el catàleg en el *Bulletí de la Biblioteca*.

Publicacions. — Està molt avançada la impressió del *Bulletí*. Ha terminat l'estampació de la part musical del primer dels volums que editarà el nostre Departament de Música, per a donar a conèixer les obres d'En Joan Pujol que en el segle XVI es cantaven en la capella de Sant Jordi del Palau de la Generalitat. L'estampació del tercer i últim volum del *Catàleg Bonsoms* no ha pogut

ellestir-se encara per culpa de la impremta. Falta sols, però, imprimir l'apèndix i l'índex, i podrà posar-se a la venda a la pròxima tardor.

Està a punt de donar-se a la impremta el *Bulletlè d'adquisicions de 1922*.

Moviment de la Biblioteca. — Estadística de lectors:

Dades comparatives dels anys anteriors : en 1918, 27,438 lectors; en 1919, 31,518; en 1920, 31,771; en 1921, 33,478, i en 1922, 32,797.

Llibres servits a la Sala de lectura. — Comparació amb els anys anteriors : en 1917, 10,843 llibres; en 1918, 15,673; en 1919, 17,958; en 1920, 21,002; en 1921, 20,807, i en 1922, 24,784.

Obres servides en préstec. — Comparació amb els anys anteriors : en 1917, 1,605 obres; en 1918, 2,180; en 1919, 3,157; en 1920, 4,048; en 1921, 4,708, i en 1922, 4,799.

Catàlegs. — Cèdules redactades en 1919, 10,019; en 1920, 14,765; en 1921, 14,730, i en 1922, 17,122.

Catàleg general de les biblioteques de Barcelona. — S'han redactat en total 53,147 cèdules. S'ha terminat el catàleg de l'Acadèmia de Ciències, es porta molt avançat el de l'Ateneu Barcelonès, i és pròxim a ésser acabat el de la Biblioteca de l'Institut de 2.^a Ensenyansa. S'ha començat el de l'Associació d'Arquitectes de Catalunya, i s'han posat al dia els de l'Institut d'Electricitat aplicada i de l'Escola d'Indústries tèxtils.

Enguany s'ha treballat activament en l'ordenació i exposició al públic del catàleg, reduint a una sola cèdula les obres que figuren en més d'una biblioteca, amb indicació de les sigles corresponents a cada una. Es farà necessari de construir un moble especial per a aquest catàleg, per tal d'haver esdevingut insuficient el que s'hi destinava.

Despeses

	Pessetes
Tresoreria.....	2,000
Butlletí.....	8,628'20
Catàleg Bonsoms.....	4,050
Adquisicions extraordinàries.....	13,523'05
Llibres Secció Filològica.....	6,684'27
Llibres Secció de Ciències.....	13,471'39
Llibres Secció General.....	4,810'96
Prestatgeries.....	16,689'90
Foment de Biblioteques.....	6
Música antiga.....	3,116'10
Biblioteca Musical.....	3,145'12
Relligatge.....	12,389'35
Impostos.....	1,582'20
Imprevistos.....	3,254'14
Catàleg general.....	3,872'50
Personal.....	28,851'65
Material.....	6,679'12
Total de despeses.....	<u>145,335'90</u>

Ingressos

	Pessetes
Interessos.....	18,929'84
Venda de Llibres.....	455'25
De la Mancomunitat:	
Foment de Biblioteques, 1920-21.....	250
Catàleg únic, 1920-21.....	1,500
Publicacions música antiga, 1921-22.....	1,500
Foment de Biblioteques, 1921-22.....	250
Catàleg únic, 1921-22.....	1,500
Adquisició i instal·lació de llibres, 1921-22..	10,000
Suma i segueix....	<u>34,385'09</u>

	Pesetes
<i>Suma anterior</i>	34.385'09
Serveis generals, 1921-22.....	33,500
Serveis generals, 1922-23.....	50,000
Instal·lació de llibres, 1922-23.....	15,000
Catàleg únic, 1922-23.....	1,000
De l'Ajuntament:	
Anys 1921-22.....	15,000
Benefici en la venda i amortització d'obligacions.....	1,129'65
Venda de duplicats.....	18
Reintegraments.....	504'80
Total d'ingressos.....	<u>150,537'54</u>

ENSENYAMENT

ENSENYAMENT UNIVERSITARI

ESTUDIS UNIVERSITARIS CATALANS

MEMÒRIA DONANT COMPTE DELS TREBALLS FETS DURANT ELS CURSOS 1921-22 I 1922-23

Els Estudis Universitaris Catalans, durant el curs 1921-22 han seguit mantenint els mateixos ensenyaments que en els anteriors o sigui : Literatura Catalana, Història ee Catalunya i Dret Civil català.

La càtedra de Literatura catalana començà el 4 d'octubre i va terminar el 7 de juliol, amb els alumnes matriculats indicats en la memòria anterior, entre els quals hi havia els alumnes de segon curs de l'Escola Superior de Bibliotecàries. Dos dies de classe setmanals es dedicaren a explicar la història de la literatura catalana antiga, des dels primers poetes del període trobadoresc fins a Jordi de Sant Jordi. Els dijous els ocupaven lectures comentades fetes pels alumnes i l'estudi de la *Rethorica Nova*, de Ramon Lull, text inèdit, molt interessant, per a millor comprendre la tècnica literària luliana. Al curs de 1922-23 es matricularen disset alumnes, deu dels quals ho eren de l'Escola de Bibliotecàries. Seguint el mateix programa dels cursos anteriors, va explicar-se la literatura catalana medieval, començant les lliçons el 10 d'octubre; en el període comprès en aquesta memòria s'ha acabat l'estudi de la prosa catalana en el segle XIV. Les lliçons pràctiques han versat sobre R. Vidal de Besalú, Cerverí de Girona, A. de Vilanova, R. Lull i Eximeniç. Els alumnes varen

assajar-se, igualment, en la transcripció paleogràfica i crítica dels textos, treballant damunt els manuscrits i els incunables de la Biblioteca de Catalunya.

En la càtedra d'Història de Catalunya va acabar-se durant el curs 1921-22 l'estudi de la història catalana fins a Ferran *el Catòlic*, alternant les explicacions amb l'estudi dels textos i documents. Durant els tres primers mesos del present curs les explicacions han versat sobre «Nocions generals d'Historiografia catalana», seguint després amb l'estudi de la Prehistòria i continuant cronològicament fins a la fi de la dominació franca. En aquesta primera part del curs el Professor inicià els alumnes en el coneixement de la Paleografia. Durant els tres primers mesos de 1923, les explicacions s'estengueren fins el regnat de Jaume I. Els alumnes es practicaren en la lectura d'aquest rei, discutint les moltes qüestions que planteja.

En la Càtedra de Dret Civil català va continuar-se, durant el curs de 1921-22, l'estudi de les institucions catalanes des del començament del regnat de Jaume I, les disposicions reials i les de les Corts, així com la formació de diverses col·leccions feudals, costums i privilegis. En el curs de 1922-23 s'ha començat, com en els cursos anteriors, l'estudi de les nostres institucions des de l'època romana, analitzant detingudament la influència exercida pel dret romà en la formació del nostre nacional. Seguint després cronològicament, han estat estudiades les institucions visigodes i les de la Catalunya comtal.

Aquesta és, molt ràpidament exopsada, la tasca feta en cada una de les càtedres dels Estudis durant l'any econòmic últim.

La subvenció que reben els Estudis de la Mancomunitat ha estat totalment esmerçada a subvenir les càtedres que acabem d'esmentar.

Barcelona, juny de 1923. — FRANCESC MARIORELL.

ENSENYAMENT PRIMARI

ASSOCIACIÓ PROTECTORA DE L'ENSENYANÇA
CATALANA

Segons una comunicació d'aquesta entitat, la subvenció de la Mancomunitat de Catalunya, de 10,000 ptes. (9,980 amb el descompte), corresponent a l'exercici 1922-23, ha estat distribuïda en la forma següent : 2,500 pessetes per a les càtedres de Gramàtica catalana, a totes les Normals de Catalunya; 2,700 per a contribuir al pagament de la *Geografia de Catalunya*, publicada per la Protectora, el cost total de la qual obra és de 7,000 pessetes; 3,000, a subvencionar escoles durant l'any darrer, l'import total de les quals subvencions escolars, concedides per la Protectora, és de 19,605'85 ptes; la part restant, o sigui 1,680 ptes., han despesat part de les 5,000 destinades a la confecció del mapa de Catalunya.

Ensems ha tramès la Protectora un exemplar de la memòria corresponent a l'any 1922, en la qual es detalla l'obra realitzada i en preparació.

ENSENYAMENT ARTÍSTIC

ESCOLA D'ART DRAMÀTIC

MEMÒRIA PRESENTADA PER LA DITA ESCOLA RELATIVA A
LA SEVA ACTUACIÓ EN L'ANY ECONÒMIC 1922-23

Del curs anterior

Representacions teatrals.— Després dels interessants actes públics que vàrem donar ja compte en la memòria anterior, especialment els relatius a la commemoració del tercer Centenari de la neixença de Molière, l'Escola

va dedicar la resta del curs als ensenyaments teòrics i a algunes altres manifestacions públiques, entre les que són de notar les següents representacions teatrals.

La celebrada el 30 d'abril al Centre Autonomista de Dependents del Comerç i de la Indústria, amb motiu de l'aniversari de la seva fundació. El Centre volgué aquesta vegada associar el seu nom de l'Escola aquesta solemnitat i ho féu encarregant-li la representació de la tragèdia de Guimerà *Judith de Welp*. Havia estat aquesta una de les obres retornades a l'escena per la nostra institució en aquella sèrie de representacions de teatre català que havia donades cursos enrera i que tenia per objecte principal la reivindicació de les produccions dramàtiques catalanes immerescudament preterides. Aquesta decissió del Centre de Dependents, i la sort que després han corregut altres de les obres que formaren aquella sèrie, demostren l'encert que vàrem tenir en aquella primera iniciativa i el bon resultat que va donant dintre els termes del possible. L'èxit obtingut en aquesta representació el confirma.

Seguint l'actuació pública que les sol·licitacions alienes imposen sovint a l'Escola, vàrem donar el dia 6 de juliol una representació especial d'*El malalt imaginari*, de Molière, al teatre de l'entitat Catalunya Vella, de Vich. El nostre Director va precedir la representació amb una agradable conferència sobre la personalitat de l'autor i l'obra que es representava. Una amable acollida dels elements organitzadors i la simpatia manifesta amb què ens va saludar l'auditori, són per nosaltres un ferm record d'aquell acte.

I per últim, els nostres alumnes varen pendre part en la sessió íntima de teatre que, amb caràcter privat, va organitzar N'Adrià Gual al teatre de l'Orfeó Gracienc, el 30 de juny, al vespre. En aquesta representació, els nostres alumnes varen donar prova una vegada més de l'aprofitament de les ensenyances, sobre tot, en aquest cas, en què es tractava d'un gènere escènic especial i en

què la seva preparació havia precisament servit per a les esmentades ensenyances.

Conferències.— En el temps que ens quedava per finir aquell curs, encara vàrem tenir ocasió d'organitzar dues interessants manifestacions culturals corresponents a l'orientació que sempre procura cultivar la nostra Escola.

Una d'elles va tenir lloc a l'Associació Catalanista de Canet de Mar, el dia 11 de juny (diumenge), al matí. Aquest acte fou organitzat per la Comissió d'Educació General de la Mancomunitat de Catalunya, formant part de la sèrie d'actes que constitueixen la seva patriòtica empresa. La conferència fou donada pel nostre Director N'Adrià Gual, qui dissertà sobre «La dignitat de la Paraula». Els alumnes de l'Escola, Na Concepció Castells i En Joan Cristófol, varen il·lustrar la dissertació amb la lectura de fragments escullits de la poesia catalana. Ens és grat remarcar l'èxit obtingut en aquesta sessió, per tal com pot compensar la distinció que aquell organisme de la Mancomunitat ens va dispensar en designar-nos per a la celebració de l'acte a què ens referim.

L'altra conferència va formar part del Curset d'Humanitats que durant l'estiu va organitzar l'Escola del Treball. Fou, doncs, una repetició de quelcom fet ja anteriorment, car en el curs de l'any abans havíem estat igualment honorats per aquella institució per desenrotllar unes conferències dintre la sèrie. La qual cosa és evident prova de l'interès que aquesta actuació nostra promou.

Així com la conferència anterior s'havia dedicat a figures de dona en el Teatre, aquesta fou dedicada a les figures d'home dramàtiques, Otel·lo, Hamlet i Macbeth. La conferència, professada pel nostre Director N'Adrià Gual, fou il·lustrada amb representacions escèniques del distingit actor i professor de l'Escola N'Enric Giménez. Varen celebrar-se el dies 29, 30 i 31 de juliol, a les set de la tarda.

Del curs actual

Inauguració de curs.— Com de costum, l'acte inaugural del curs 1922-23 va tenir lloc al teatre Eldorado, en un dels primers diumenges d'octubre, i va revestir la solemnitat que ordinàriament han aconseguit aquests actes.

Va tenir lloc a l'esmentat teatre el dia 15 d'octubre, a les onze del matí. Honorables personalitats de les lletres i de la política, entremig d'un auditori que omplia completament el local, ens feren la distinció de la seva presència. L'il·lustre regidor En Martí Esteve, en representació de l'Excm. Sr. Alcalde, ocupà la presidència.

El discurs va estar a càrrec del distingit poeta En Ventura Gassol, qui va parlar de «El nacionalisme en el Teatre Català». La seva paraula eloqüent i la seva visió poètica varen ésser posades al servei d'una elevada idea de nacionalització del nostre teatre, amb l'auxili de la pura exaltació dels sentiments nacionals i la bellesa literària. I la seva interessant dissertació fou merescudament premiada amb llargs aplaudiments.

Com a il·lustració d'alguns dels extremes tractats en la conferència, es va donar seguidament una representació de *La nit d'octubre*, d'Alfred de Musset. L'obra havia estat expressament traduïda, en magnífics versos catalans, per Alfons Maseras. La interpretació, que va merèixer molts elogis, va estar a càrrec dels alumnes Concepció Castells i Joan Cristófol.

Representacions.— En els mesos corresponents a aquest curs no ha tingut lloc cap de les representacions que acostumen a organitzar per a manifestació pública de la nostra actuació en aquest ordre. En el mes d'abril immediat donàrem a conèixer l'obra *Matilde d'Anglaterra*, premiada en el nostre Concurs de l'any passat, complint,

així, un dels extrems consignats en la convocatòria. Però, cal confessar que ens veiem constrenyits a aquest moderat límit pel que es refereix a les representacions teatrals del curs actual.

És aquest un resultat que ja hem tingut ocasió de fer constar en altres avinenteses. Les representacions teatrals, pròpies de l'Escola, són extraordinàriament costoses. De primer, perquè han d'ésser preparades i presentades en condicions particularment cares; i després, perquè ens trobem obligats a fer-les una sola vegada o molt poques. Això implica un dispendi considerable, a canvi d'un ingrés desproporcionat, i, consegüentment, uns dèficits molt superiors als que pot fer veure l'aparència al qui no estigui versat en empreses d'aquesta naturalesa. I d'aquí ve que els mitjans econòmics de l'Escola no siguin suficients per sostenir aquestes manifestacions artístiques amb la continuïtat i persistència que molts demanen i que nosaltres som els primers en desitjar.

Aquest any, doncs, no haurem pogut donar les representacions teatrals d'altres vegades. Segurament tindrem manera i ocasió de fer-ho en el curs vinent.

Altres actes.— Entre els actes d'expansió cultural realitzats durant aquest període del present curs, cal esmentar, en primer lloc, la conferència donada per N'Adrià Gual, al Centre Excursionista de Catalunya, el dia 25 de gener. Aquesta conferència va versar sobre «L'art de llegir», i va ésser organitzada per la Societat Catalana d'Estudiants. El nostre Director va exposar, en aquesta conferència, la importància del llegir amb art, cosa generalment poc coneguda, i els mètodes que per aquests ensenyaments se segueixen a l'Escola, mètodes, com ja és sabut, que principalment es basen en uns signes especials de puntuació ideats pel mateix Gual. Les manifestacions del dissertant foren posades pràcticament de manifest davant l'auditori, amb la recitació i aplicació dels dits signes a càrrec d'alguns alumnes de l'Escola.

El dia 20 del mes immediat els Amics de la Poesia, corroborant una vegada més la necessitat de llegir pulcre i apropiadament, sol·licitaren el concurs dels nostres alumnes per a les llurs sessions, i alguns d'ells prengueren part en la que dedicaren a Leopoldi el dia esmentat, celebrada a la sala de festes del Ritz.

I per últim, el dia 25 de març, que era diumenge, a la tarda, vàrem celebrar, al Palau de la Música Catalana, una interessantíssima sessió, així per la palesada complaença del públic, com per la seva positiva importància, constituí un èxit assenyalat.

Fou aquesta la conferència del nostre Director N' Adrià Gual, sobre «El drama de la Passió, a Oberammergau». En Gual acabava de presenciar una de les representacions que aquest últim any s'han donat en aquell famós poblet del Terol. El coneixement d'aquestes famoses representacions, no sols havia de donar-n'hi una idea completa, sinó que havia de provocar en ell consideracions estimables. I aquest fou el fruit que es va despendre del seu treball: una exposició completa i curiosa del que és aquella reminiscència del teatre medieval, arrodonida encara per la projecció de nombrosíssimes vistes fotogràfiques, i un seguit de riques suggestions i d'originals comentaris, que varen fer d'aquella sessió una de les més valuoses de quantes hem celebrat fins ara, en aquest ordre.

Publicacions.— En acabar-se l'any econòmic anterior vàrem deixar a punt de llençar al públic tres fascicles dels corresponents a la sèrie *Estudis*, de les nostres publicacions. Com es recordarà, la idea que ens va decidir a emprendre aquesta branca especial de la nostra tasca era el de donar permanència a alguns dels treballs promoguts per la nostra actuació i de fomentar la seva divulgació. Però aquest darrer propòsit ens quedava fallat fins ara per les insuperables dificultats pràctiques amb què nosaltres topàvem en pretendre que les nostres

publicacions arribessin fàcilment al públic per mitjà de les llibreries. L'experiència ens va demostrar que havíem d'utilitzar el maquinisme d'una casa industrial dedicada a aquests afers. I amb aquesta convicció, vàrem establir un conveni amb la societat Editorial Catalana, per virtut del qual concedim a aquesta l'administració de les nostres publicacions. I ha estat així que hem llençat al públic, en el mes de desembre, els tres fascicles abans al·ludits, i que contenen les següents conferències: *El Teatre de la Ciutat*, de Lluís Duran i Ventosa, *Molière i la farsa dels metges*, d'Adrià Gual, i *Consideracions sobre l'interpretació dels personatges de Shakespeare*, de Magí Morera i Galícia.

Utilitzant aquests serveis, i a tenor, també, de l'esmentat conveni, hem pogut iniciar una nova sèrie de les nostres publicacions. Està formada per obres dramàtiques, i es denomina «Biblioteca teatral».

No cal dir que serà norma d'aquesta sèrie la publicació d'aquelles obres que, tenint un assenyalat valor artístic o literari, no aconsegueixen fàcil acollida dels editors per a ésser publicades. La qual cosa ve, per una banda, a justificar el que l'Escola s'emprengui aquesta tasca, i a constituir per altra un nou dispendi, car, com és de comprendre, aquestes edicions no seran exhaurides en termes que permetin beneficis.

En el mes de febrer publicarem el primer volum d'aquesta Biblioteca. Per just homenatge a la memòria del gran poeta, i per ésser l'obra una de les que amb més predilecció va representar l'Escola, aquest primer volum conté la magistral producció d'En Maragall, *Nausica*.

En el mes de març immediat hem publicat el segon volum, que conté el famós drama, adaptació de la novel·la de Dostoiewski, *Els germans Haramazow*. La publicació es va fer el mateix dia en què aquesta obra s'estrenava a Barcelona, traduïda al català pel Sr. Millàs-Raurell.

També, com a resultat d'aquest conveni, estem preparant la publicació dels llibres de text de l'Escola, de manera que no sols sien utilitzables per als nostres alumnes en les aules de teoria, sinó, també, pel públic aficionat a les matèries relatives a cada un d'aquells ensenyaments.

Concurs.—El Concurs de 1922 per a premiar una obra teatral en vers i inspirada en un fet de la història de Catalunya, va ésser fallat el dia 29 de setembre pel Jurat, compost dels Srs. Pere Corominas, Lluís Nicolau d'Olwer i Adrià Gual.

El veredictes es va donar a conèixer en la sessió inaugural del curs, que va tenir lloc el dia 15 d'octubre següent. Segons aquest veredictes, l'obra que reunia millors condicions era la tragèdia en cinc actes, d'estructura raciniana, *Matilde d'Anglaterra*.

En la mateixa sessió es va obrir el plec que contenia el nom de l'autor, resultant ésser En Ferran Soldevila, qui es va presentar a rebre el premi corresponent, de 500 pessetes.

Patronat.—La renovació biennal de l'Ajuntament, ocorreguda a primers d'abril, ha motivat el canvi dels tres vocals-regidors del Patronat. Havent cessat en llurs càrrecs edilicis els Srs. Josep Puig i Esteve, Xavier Gambús i Casimir Giralt, l'Ajuntament, en sessió de 5 del mes esmentat, va designar, per a substituir-los, als regidors Srs. Lluís Guarro, Joaquim M.^a de Nadal i Fèlix Roure, els quals varen pendre possessió en la primera reunió que va tenir el Patronat.

El Patronat s'ha reunit diverses vegades, enterant-se detingudament, i amb constant satisfacció, de la marxa general de l'Escola. Entre els assumptes que s'ha ocupat, convé esmentar els següents:

De la instància presentada a l'Ajuntament pel Director de l'Escola i l'encarregat de la catalogació del

Museu del Teatre En Marc Jesús i Bertran, sol·licitant, ambdós, que el dit Museu passés a càrrec de l'Escola. Aquesta petició fou extensament estudiada, convenint tots els senyors del Patronat en la conveniència que sigui atesa, per tractar-se d'un aspecte cultural que està íntimament lligat amb la finalitat pròpia de l'Escola, com ho demostra el fet que la seva creació estava ja prevista en la memòria de fundació de l'Escola. Conseqüència d'aquests acords foren les gestions realitzades després, a tenor dels mateixos, i resultat d'ells fou que en el Pressupost municipal de 1923-24 es consignessin 3,000 ptes. més de subvenció i l'encàrrec exprés de curar de tot el que es refereix a aquest Museu.

De la reforma del règim del Patronat.— El Sr. Lluís Guarro havia presentat a la Comissió de Cultura de l'Ajuntament una moció demanant que es reglamentés la formació del Patronat. La Comissió de Cultura va acceptar la moció i la va traslladar al Consell de la Mancomunitat, qui a la vegada li va donar igual acollida. En conseqüència, la Comissió de Cultura va designar el Sr. Manuel Ainaud, i el Consell de la Mancomunitat el Sr. Rafael Campalans, perquè redactessin unes bases de reglamentació. La qual cosa fan actualment.

I de l'establiment de nous ensenyaments. La Direcció va proposar al Patronat la creació dels ensenyaments d'escenografia i perspectiva, d'una manera immediata, i els de francès, música i història de Catalunya per a més tard, en el curs següent. El pla fou acollit amb veritable entusiasme pel Patronat, qui estava convençut de la conveniència d'aquesta ampliació de classes. Però, com que no ha estat efectiu l'augment de subvenció que per això era indispensable, el pla ha quedat de moment suspès.

Les classes.— Tenim la satisfacció de fer constar que la matrícula corresponent al curs actual ha tingut la

mateixa importància que els anys anteriors, podent constatar, per tant, que el camí de l'Escola va seguint la seva recta sense defalliments. L'assistència dels alumnes a classe és, també, assídua i constant com poques vegades es pugui veure en institucions d'aquesta mena. Una cosa i altra hem d'atribuir-les, i m'és grat manifestar-ho en aquest document, a les qualitats notabilíssimes del professorat, sobre tot pel que es refereix al Director Adrià Gual i al Prof. Enric Giménez.

Considero un deure fer aquestes manifestacions, perquè sense les qualitats personals al·ludides potser a hores d'ara no existiria l'Escola. L'Escola no pot ésser una finalitat, sinó un instrument. Aquest instrument ha de tenir cura de la preparació de tots els elements que després han de concórrer a la manifestació de l'obra dramàtica. Aquesta manifestació ha d'estar adequada amb la naturalesa especial d'aquell treball de preparació. I els mitjans d'aquesta manifestació, si fins ara no han existit, avui han desaparegut de l'esperança que existissin.

El Teatre de la Ciutat està ja en el moment propici per a la seva efectivitat material. S'ha fallat el Concurs de projectes. Manca només que l'Ajuntament acordi la seva constitució. Però, com que no hi ha ni molt menys ambient propici a la tal empresa, el Teatre de la Ciutat no es farà, i la finalitat de l'Escola quedarà anul·lada.

L'esforç i el mèrit del professorat no són esmentats aquí únicament en el desig de justícia. Són esmentats en el desig de fer veure, a qui ho tingui de veure, que ells vénen a suplir avui una deficiència d'ordre més elevat i més transcendent. Perquè la transcendència que té per a Catalunya el que es creï i existeixi un teatre verament nacional, potser no és degudament capida per tothom, però és positivament considerable.

Barcelona, 14 d'abril de 1923.— *El Secretari*, P. BOHIGAS TARRAGÓ.

ESCOLA MENOR DE BELLES ARTS
DE LA BISBAL

Ha tramès una memòria relativa a la inversió de la quantitat consignada per al sosteniment de l'Escola, en l'exercici 1922-23, on consta el detall d'ingressos i despeses. La Mancomunitat concedeix una subvenció neta de 1,466'66 ptes., i de 733'34 l'Ajuntament de la ciutat. Es fa constar que no s'ha esmerçat res per a conservació i adquisició de material per manca de consignació.

ESCOLA MENOR DE BELLES ARTS
DE PUIGCERDÀ

Segons la memòria econòmica del curs darrer, els ingressos i despeses d'aquesta Escola es nivellen en la quantitat de 1,880 ptes. La Mancomunitat concedeix una subvenció de 1,330 ptes., i les restants 550, les aporta el Municipi de la vila.

ESCOLA MENOR DE BELLES ARTS
DE LLAGOSTERA

Ha tramès un ofici indicant que la Mancomunitat contribueix al sosteniment d'aquesta Escola amb les dues terceres parts de la quantitat de 2,000 ptes., o sigui el sou del Professor.

ESCOLA MENOR D'ARTS I OFICIS I BELLES ARTS
DE SANT FELIU DE GUÍXOLS

Ha tramès una breu memòria econòmica, on figuren els pressupostos i la nòmina del personal. Es fa constar que les matrícules, en el curs de 1922-23, han estat

gratuites, tenint en compte l'actual crisi industrial i obrera d'aquella població.

No tenint aquesta Escola avui cap consignació especial ni subvenció, les despeses han estat cobertes de l'import del premi en metàl·lic que li fou concedit l'any 1920.

ORFEÓ CATALÀ

Aquesta entitat ha tramès el número de març de l'any 1923, del seu butlletí titulat *Revista Musical Catalana*, el qual conté la memòria artística i administrativa on es detalla tota la tasca de l'Orfeó durant l'any 1922.

ENSENYAMENT PROFESSIONAL

CENTRE AUTONOMISTA DE DEPENDENTS DEL COMERÇ I DE LA INDÚSTRIA

Ha tramès una memòria econòmica, relativa al sosteniment de la càtedra d'alarb, gratuïta, corresponent a la part, 201 del Pressupost de la Mancomunitat, en l'exercici 1922-23. La susdita càtedra ve donant-se a les escoles mercantils catalanes des de la seva fundació.

La classe d'alarb es donà durant el curs darrer el dilluns, dimecres i divendres, de vuit a nou del vespre, i des de mitjans de juny la classe fou diària, per tal d'intensificar la tasca. En el mes de setembre passat es matricularen quatre alumnes, i actualment n'hi assisteixen dos normalment. Segons el Professor, un dels alumnes assistents ha aprofitat el curs en tal forma que existeix la possibilitat que en cursos successius sigui utilitzat com auxiliar.

**INSTITUT DE CULTURA I BIBLIOTECA POPULAR
PER LA DONA**

Ha tramès el report documental de l'any 1922, on consten detalladament els estats de comptes i l'activitat d'aquesta institució.

La tresoreria general tingué un total d'entrades de 365,801'35 ptes., i un total de sortides de 319,549'05, amb un superàvit de 46,252'30 ptes.

A les classes de l'Institut, en el curs 1922-23, han concorregut 1,664 alumnes, havent organitzat nombrosos actes complementaris amb èxit satisfactori.

Sosté l'Institut una biblioteca circulant i una altra de pública. El nombre de llibres deixats a la primera, és de 6,634, i a la segona, 11,190, més 7,387 llegidors de revistes.

INSTITUT FEMINAL

Aquesta entitat, creada per al foment pedagògic, i sostinguda avui per un Patronat, ha tramès la memòria referent al curs 1922-23, en la qual consta la tasca de visites, conferències i altres actes realitzats dins l'esmentat període.

Els alumnes d'aquest Institut prengueren part en el concurs d'Història de Catalunya organitzat per l'Associació Protectora de l'Ensenyança Catalana, en el qual obtingueren sis primers premis i diversos segons premis. A fi de curs es celebrà una exposició de treballs escolars.

ENSENYAMENT TÈCNIC

ESCOLA INDUSTRIAL, D'ARTS I OFICIS
DE SABADELL

En la memòria tramesa consta el balanç econòmic de l'exercici 1922-23, on la Mancomunitat de Catalunya figura en els ingressos amb la quantitat de 7,500 ptes. com a subvenció. Els pressupostos de l'Escola figuren nivellats a 49,250 ptes.

ESCOLA MUNICIPAL D'ARTS I OFICIS
DE BADALONA

El Director d'aquesta Escola ha tramès la memòria econòmica corresponent al curs 1922-1923, on es contenen les dades de despeses i ingressos, pujant, respectivament, a 39,827'80 i 35,708 ptes., havent-hi, per tant, un dèficit de 4,119'80.

La subvenció líquida de la Mancomunitat de Catalunya és de 7,408 ptes.

La subvenció de la Mancomunitat té una aplicació global dintre el Pressupost de l'Escola.

ESCOLA D'ARTS I OFICIS MUNICIPAL,
DE TERRASSA

El Director d'aquesta Escola ha tramès la memòria econòmica corresponent a l'exercici de 1922-23, nivellat en 46,864'06 ptes.

La Mancomunitat contribueix a les despeses amb una subvenció de 7,500 ptes., el líquid de la qual ha estat de 7,410; el dèficit és cobert per l'Ajuntament de Terrassa.

ESCOLA INDUSTRIAL DE VILANOVA I GELTRÚ

La Secretaria d'aquesta Escola, ha tramès els seus pressupostos de la Secció d'Arts i Oficis relatius a l'exercici econòmic de 1922-23, on figuren 14,940 ptes. d'ingressos i 19,500 de despeses, resultant, per tant, un dèficit de 4,560 ptes.

La Mancomunitat de Catalunya contribueix a sostenir aquesta Escola amb una subvenció de 7,500 ptes. La de l'Ajuntament de Vilanova i Geltrú, és de 4,800 pessetes, la de la Cambra Oficial d'Indústries de Barcelona, de 1,500, i la de fabricants de la localitat de 1,140 pessetes.

ESCOLA MUNICIPAL D'ARTS I OFICIS
DE MANRESA

Ha tramès una memòria on s'hi estudia la institució.

Es consigna que la Junta del Protectorat ha estat reorganitzada i que la seva actuació ha començat ja a donar fruits, havent adquirit nou material de màquina.

Fa constar en la memòria que, malgrat de les subvencions de l'Estat i la Mancomunitat, de la consignació que destina de l'Ajuntament per sostenir l'Escola i de l'auxili dels protectors, hi ha manca de mitjans per poder abastar l'ideal de la nova Junta, que seria l'ampliar l'Escola de manera que, a més de les ensenyances que avui s'hi donen, abraqués una Escola elemental d'indústries i, a ésser possible, d'una Escola superior, i també les pròpies d'una Escola de Comerç. Afegeix que algú ha pensat que aquest problema podria ésser resolt per la Mancomunitat de Catalunya, passant aquesta de Corporació auxiliadora a Rectora de la Institució, amb la cooperació econòmica de l'Ajuntament i dels altres

organismes que actualment la propulsen, regeixen i administren.

Les inscripcions de matrícula han estat de setanta nou senyoretes i homes.

ESCOLA MENOR D'ARTS I INDÚSTRIES DE PALAFRUGELL,

Ha tramès la memòria de l'exercici econòmic de 1922-23.

La Mancomunitat, com en els anys anteriors, ha contribuït a les despeses d'aquesta Escola amb la quantitat líquida de 2,898'12 ptes.

Igual que en els anys anteriors, els alumnes han pagat 3 ptes. de matrícula i 1 pta. mensual durant la concurrència a classe. La quantitat resultant d'aquests dos conceptes, la cobrà directament l'Ajuntament de Palafrugell. A més, enguany, cada matrícula ha pagat 3 ptes. d'àrbitri en segells de la Mancomunitat.

INSTITUCIONS SOCIALS

INSTITUT D'ORIENTACIÓ PROFESSIONAL

MEMÒRIA DE LES TASQUES QUE AQUEST INSTITUT HA
PROSEGUIT DURANT EL PASSAT EXERCICI

I, a seva tasca interna

Els consells d'orientació i les revisions escolars. — Aquest Institut ha desenrotllat, durant l'any econòmic que ha acabat, la seva habitual actuació. Ha verificat l'orientació professional dels joves consultants, que aquest any han acudit fins al nombre de cinc cents seixanta. Aquests joves han demanat el consell de l'Institut, adés per pròpia iniciativa, adés per indicació de la Borsa del Treball, dels mestres o dels mateixos patrons. Ultra aquests exàmens, l'Institut ha prosseguit la revisió dels alumnes de l'Escola Graduada de nens que dirigeix el Prof. Sr. Martí Alpera, el qual ha fet passar pels nostres laboratoris cent dotze dels seus alumnes.

Comprovació de l'eficàcia de la tasca que realitza l'Institut. — La secció d'Estadística ha elaborat les dades resultants de les respostes donades al qüestionari sobre el consell en l'elecció del treball. Aquest qüestionari es remeté als individus que havien assistit a l'Institut.

El resultat de l'enquesta és favorable en extrem, no tan sols pel nombre de respostes rebudes (més del 95 per 100), sinó per demostrar els avantatges de l'orientació professional, quant a l'individu. Aquesta enquesta s'ha continuat en els tallers i centres de treball,

amb el propòsit de conèixer el rendiment i grau de progrés aconseguit pels joves orientats.

La revisió dels xofers. — Tenint en compte la tasca que realitzen institucions estrangeres anàlogues a l'Institut, quant al reconeixement dels conductors de vehicles públics, l'Institut va adreçar-se a l'Ajuntament excitant el seu interès perquè exigís de la Companyia d'autòmnibus que havia d'ésser concessionària de les noves línies, la comprovació de les aptituds professionals dels seus xofers.

Aquest servei és prestat per alguns laboratoris europeus com el National Institut of Industrial Psychology, de Londres; la Ligue d'Hygiene Mentale, de París, i molt especialment el Laboratori que dirigeix a Berlín el Dr. Walther Moede. Aquesta actuació garanteix la competència dels xofers i tendeix a evitar així la sèrie d'accidents en les persones i en els vehicles, com sol succeir quan el servei no és prestat per personal competent.

Fins avui dia els Laboratoris de l'Institut han investigat les aptituds d'uns seixanta xofers, d'entre els quals tres han estat declarats amb mancança d'aptituds, i la Companyia, ratificant l'opinió de l'Institut, ha prescindit de llurs serveis.

Les investigacions de les aptituds consisteixen en: la investigació de l'agudesesa visual, camp visual, nictòpsia, agudesesa auditiva, força muscular, absència de malalties del cor i pulmons i absència de malalties nervioses, quant a l'examen mèdic.

L'examen psíquic comprèn: percepció de distàncies, percepció de temps, de velocitats, distribució, duració i intensitat de l'atenció, rapidesa reaccional, visuo-auditiva, inhibició de moviments reflexes, i xocs emocionals, sensibilitat muscular i articular.

Enquesta sobre intel·ligència i cultura de la població escolar. — Aquest any l'Institut ha iniciat una enquesta que està obtenint una gran estima per part de les per-

sonalitats científiques europees a les quals ha estat demanada col·laboració.

Aquesta enquesta estriba a obtenir una resposta a un qüestionari anomenat de la intel·ligència, que permet de classificar el que s'ha respost en una categoria d'intel·ligència i cultura. Per a la redacció del nostre qüestionari ha servit de base el que utilitzen les Universitats nordamericanes de Colúmbia i de Washington.

Aquest qüestionari ha estat traduït a diversos idiomes, i ha estat remès a les Universitats de València, Madrid, Coruña, Saragossa i Tarragona; Escoles Normals de Lleida, Girona i Tarragona; Escoles especials, Universitats i Laboratoris d'Alemanya, Anglaterra, Holanda, Suïssa, Itàlia, Txeco-Eslovàquia, Romania, Bèlgica i França. Totes aquestes institucions s'encarregaran de recollir els qüestionaris plens i els remetran a l'Institut. Col·laboren a aquesta tasca, la Dra. Baumgarten, Drs. Pieron, Lipmann, Decroly Russeck, Myers, Ferrari, Claparede i Vlaincn.

El resultat d'aquest treball d'investigació psicològica serà aportat per l'Institut al pròxim Congrés de Psicologia d'Oxford.

Publicacions

Els volums de divulgació. — El mes de maig, l'Institut va editar el segon volum de divulgació, que porta per títol *L'organització científica del treball*, i que és degut a l'Enginyer Sr. Josep M.^a Tallada. Aquesta obra té 100 pàgines, i és destinada a popularitzar les ensenyances del sistema taylorià d'organització industrial.

L'obra del Sr. Tallada va ésser repartida entre els alumnes de l'Escola del Treball, en ocasió de donar una conferència el Director de l'Institut.

Analys de l'Institut. — Han aparegut, durant aquest exercici 1922-23, dos nombres dels *Analys*, orgue oficial de l'Institut.

El n.º 4 conté aquest sumari : J. Ruiz Castellà, «Segona conferència de Psicotècnica aplicada a l'Orientació professional i a l'Organització científica del treball».

Secció Experimental. — Dr. Lluís Trias de Bes, «Laboratori Médico-Antropomètric»; Dr. Emili Mira, «Laboratori Psicotècnica»; *Treballs d'intensificació realitzats pels facultatius assistents als Laboratoris de l'Institut* (segon semestre); Dr. J. M.ª Lucena, «Entrenament psíquic»; Dr. Carles Soler-Dopff, «Medis auxiliars de l'Orientació professional».

Secció d'Informació. — Publicacions de l'Institut; Propaganda; Filials de l'Institut.

Secció Bibliogràfica.

El n.º 5, amb aquest contingut:

Secció Doctrinal. — J. Ruiz Castellà, «Eficàcia de l'Orientació professional»; Dr. Charles S. Myers, «The efficiency engineer and the industrial psychologists»; F. Martí Alpera, «L'Escola i l'Elecció d'ofici»; Dr. Emili Mira, «Laboratori psicotècnica»; Dr. Lluís Trias de Bes, «Actuació del metge orientador en front de la fisiopatologia circulatoria».

Secció Experimental. — Dr. Emili Mira, «La valor dels qüestionaris introspectius en la psicotècnica professional»; Dr. Lluís Trias de Bes, «Exposició i estudi d'algunes dades toracomètriques»; Dr. Carles Soler-Dopff, «Evaluació del factor «Interès» en el temps d'execució i en qualitat del producte».

Secció d'Informació. — Reunió de Metges; La reglamentació de l'aprenentatge; Investigacions de les aptituds professionals dels xofers dels autòmibus; Publicacions de l'Institut; Curset de preparació dels mestres; La Delegació del Ministeri espanyol del Treball, Comerç i Indústria i la col·laboració de l'Institut; La col·laboració de l'Escola; Conferència del Sr. Josep M.ª Tallada; Assistents als Laboratoris; Curs de l'Orgue Institut de Berlín.

Secció Bibliogràfica. — És interessant aquest número

dels *Anals*, a més del seu contingut general, per una polèmica que s'inicia entre el famós psicòleg Dr. Myers i l'Enginyer nordamericà F. G. Gilbreth.

Volum de la segona Conferència de Psicotècnica aplicada a l'Orientació professional. — També ha aparegut, durant aquest exercici, el volum dels actes i comunicacions de la segona Conferència de Psicotècnica aplicada a l'Orientació Professional, que es celebrà a Barcelona, el setembre de l'any 1921.

Pot dir-se, sense exagerar, que aquest volum representa l'obra cabdal de totes les publicades fins avui dia referent a orientació professional. Té més de 400 pàgines i nombrosos gravats. El text de les comunicacions és l'original de l'autor, i el dels actes és català, amb una traducció francesa.

Ha estat repartit entre les personalitats especialistes de tot el món, Universitats, Laboratoris, Institucions científiques, etc., donant així una idea del treball cultural que Catalunya realitza.

Heu's aquí el sumari d'aquesta importantíssima obra:

I. *Prefaci.* — II. *Programa de la Conferència*: Primera, segona i tercera secció. — III. *Llista de membres.* — *Llista d'adherits.* — *Actes de la Conferència*: Els membres assistents.

Primera sessió:

«Die Schule im Dienste der Eignungsfeststellung», von Otto Lipmann; «Contribution de l'école dans l'investigation des aptitudes», «Moyen de l'obtenir et de l'utiliser», per J. Ruiz Castellà.

Segona sessió:

«Ergebnisse der Industriellen Psychotechnik», von Prof. Walther Moede.

Tercera sessió:

«Les principaux problèmes de l'Orientation professionelles», per Ed. Claparède; Comunicació del senyor A. G. Christiaens; «Le dessin. Les tests de l'aptitude graphique et leur application professionnelle. Le test

de représentations», per M. Decroly; «Automatisme psychologique et Orientation professionnelles», per George Dwelshauvers; «Le role du rythme dans le travail professionnel», per J. Waldsburger; «Les applications de la physiologie a la réglementation du travail», per Marcel Frois.

Quarta sessió:

Primera secció : «The Economy of Human Effort in Industry», by Eric Farmer; «Vocational Guidance for Industrial Occupations», per George H. Miles; «L'Exploration de la fonction motrice. Les tests moteurs», per Raymond Buysse; «La Selection scientifique du travail et l'Hygiene mentale», per Genil Perrin; «Simple Suggestions», per A. Imbert; «L'École, le Laboratoire, l'Atelier et le Marché de la Main d'oeuvre», per J. M. Lahy; «Synopsis of Investigation of Vocational Ability in the Engineering Trades», per Max Tagg; «Quelques aspects economico-sociaux de l'organisation scientifique du travail», per Josep M.^a Tallada; «La fitxa mèdico-antropomètrica», per Lluís Trias de Bes.

Segona secció : «Extremes que ha d'abarcар la fulla mèdica en l'Institut d'Orientació professional», per J. M.^a Lucena; «Organisation immédiate de l'Orientation professionnelle de la Jeunesse», per E. Gauthier; «Wissenschaftliche Charakterisierung der Berufsberatung», per Richard Liebenberg; «De la Posició dels Sords-muts respecte l'Orientació professional», per P. Barnils; «Le Bureau International du Travail et l'Orientation professionnelle», comunicació de G. C. Ferrari; «La création d'Offices d'Orientation Professionnelles», per P. Mauvezin; «Die Berliner Begabtenklassen nach vier Jahren Ihres Bestehens», per Curt Piorkowski; «L'orientation professionnelle pratiquée a l'Institut Emile Metz», per Aloyse Robert; «Activitats essencials de l'Orientació professional», per J. Ruiz Castella; «Relacions científiques entre la inspecció mèdico-escolar i l'Institut d'Orientació professional», per Manuel Salvat Espasa; «De la necessité

d'une Méthode pratique d'Orientation Professionnelles», per R. Théry; «Sur la participation de l'Office Départemental du Placement de la Seine a l'Oeuvre de l'orientation professionnelle de la Jeunesse», per A. Touzaa.

Tercera secció : «Un test d'instuition sympathique pour l'examen des aptitudes morales», per Franziska Baumgarten; «Les correlations cardio-vasculaires du travail mental», per Emili Mira; «L'examen psychophysiological dans l'interêt de l'éducation et de l'orientation professionnelle», per M. Braunshausen; «El fenomen psicogalvànic en Psicotècnica», per J. M. Bellido; «L'aptitude générale et la fonction objective psychiques», per Julius de Boer; «English contributions to the study of mental tests», per Ciril Burt; «Escala mètrica de la intel·ligència dels escolars de Barcelona», per Llorenç Cabós; «Report of investigation of problems, the Intelligence aspect of Arithmetic», per J. Collar; «The Place of Psychologist in Industry», per Frank i L. M. Gilbreth; «Étude psychotechnique sur le metier d'aorlogers», per Hugo Heinis; «Sur la détermination des aptitudes professionnelles», per A. Imbert; «La Méthode de Binet pour la sélection des écoliers et les tests americains qui en découlants», per J. M. Lahy i A. Fessard; «Entrenament i adaptabilitat», per J. M. Lucena; «Examen psychotechnique des pontonniers», per Aloyse Robert; «Relacions entre l'atenció plana i l'extensió del camp visual», per Carles Soler-Dopff.

Cinquena sessió : Les conclusions.

Sisena sessió:

«Quelques méthodes d'investigation psychotechnique en usage au Laboratoire de la Ville d'Amsterdams», per G. van Wayemburg.

Han parlat d'aquest volum importants revistes estrangeres, *Revue Internationale du Travail*, *The Journal of the Institute of Industrial Psychology*, *Praktische Psychologie*, *Bulletin de L'Oeuvre de l'Enfant*, *L'Orientation Professionnelle*, etc.

Actualment és ja a la impremta l'original per al sisè nombre dels *Anals*, que serà publicat de seguida.

Reunions d'especialistes. — Des que l'Institut presta els seus serveis, hem vingut preocupant-nos de la constatació i preferentment dels tests usats pels nostres Laboratoris.

Aquesta tasca de comprovació és molt necessària si es vol muntar un servei amb la màxima seguretat d'encert.

Durant aquest exercici, l'Institut he reunit en el seu laboratori psicomètric, els Enginyers Srs. Serrat, Flaquer, Serra i Planell, per exposar a llur consideració els tests d'intel·ligència mecànica o espacial que l'Institut utilitza.

En el seu Laboratori mèdico-antropomètric convocà els Metges Drs. Botey, Vila Abadal, Ferrando, Suñé i Medan, Oller i Barnils, especialistes oto-rino-laringòlegs per a sotmetre'ls al següent tema: «Procediments a emprar per l'Institut, en l'examen de la gola, nas i orelles, per la determinació professional».

Concursos d'Assistents. — La tasca dels Laboratoris mèdico-antropomètric i psicomètric, han obligat a demanar la col·laboració de Metges i Mestres que volguessin especialitzar-se en les matèries en què l'Institut labora.

Per a procurar-se aquesta col·laboració, va crear dues places gratuïtes d'assistents per a cada Laboratori. Aquestes places són vàlides per seis mesos.

El mes de juliol, foren admesos: els Drs. Josep M.^a Lucena, Srta. Carme Segarra, Josep M.^a Mestres i Carles Soler i Dopff.

El mes de desembre: els Drs. Riba, Soler Dopff, Suñé i Medan i Josep M.^a Lucena.

Visites fetes a l'Institut durant l'exercici 1922-23. — Durant aquest temps han visitat les nostres instal·lacions i serveis diferents entitats i particulars, entre els quals recordem els següents:

Sr. Jordana, Catedràtic de la Universitat de València,

amb alguns alumnes d'aquella institució i diversos assembleistes del Congrés d'Arquitectura; Consellers de l'Ajuntament de Sabadell, per conèixer el funcionament de l'entitat, amb el propòsit d'implantar, en aquella població, una oficina filial de l'Institut; de la mateixa població ens visitaren, també, un grup del Centre de Dependents; Miss Hessberg, de New-York; l'Assessor tècnic del Ministeri del Treball, Dr. Ricard Oyuelos, acompanyat del Sr. Relinque, alt funcionari d'aquell Ministeri; Mr. Jean P. Seyler del Bureau International de la Societat de Nacions, els alumnes de l'Escola d'Estiu, el Director i personal tècnic de l'Institut de Reeducació de Invàlids, P. Gemelli, Director de l'Universitat Catòlica de Milan.

La Tasca externa. — A més del treball de laboratori, d'estudi i de revisió, l'Institut ha procurat continuar la seva activitat destinada a fer conèixer la seva obra per tot arreu.

Concurrència a Exposicions, Concursos, etc. — Per això ha concorregut a les exposicions següents:

Al Congrés base de Guernica, invitat per la Caixa Biscaïna d'Estalvis. Va remetre fotografies, gràfiques i publicacions de l'Institut.

Així mateix, va fer una instal·lació a la vuitena Exposició Escolar, organitzada per la Mancomunitat.

Ha rebut, així mateix, una invitació de la Comissió organitzadora de l'Exposició d'Higiene que la ciutat de Strasburg celebrarà el mes de juny vinent per a commemorar el centenari de Pasteur per a concòrrre-hi. L'Institut estudia actualment la manera de participar en aquest certamen científic.

Assistència a Congressos i remesa de comunicacions. — L'Institut no ha deixat perdre cap ocasió perquè els seus treballs fossin coneguts, procurant, ensems, conèixer tots els que feien en els altres països i en altres entitats del centre.

Per això va designar al Dr. Mira, Cap del Laboratori

Psicotècnic, perquè representés l'Institut a la tercera Conferència de Psicotècnica aplicada a l'Orientació professional, que es celebrà a Milà, el mes de setembre.

El Dr. Mira llegí en aquell Congrés dues comunicacions de l'Institut de Barcelona, una sobre el tema que li fou confiat : «Standarització de les proves i fitxes d'aptituds», i un altre, del Director Sr. Ruiz Castellà, de l'Institut, sobre : «Eficàcia de l'Orientació professional». Aquest darrer treball ha estat molt comentat en els centres d'Orientació professional, i és citat, per les obres de text, per un dels treballs que han de tenir-se en compte.

En la Conferència de l'Institut d'Orientació professional fou designat per ocupar el càrrec de Secretari de la Secció de Psicotècnica, ja que, a petició seva, la conferència es dividirà, des d'ara endavant, en reunions.

El Comitè organitzador del segon Congrés Psicològic Internacional, organitzat per l'Institut Internacional de Sociologia de Turín, va invitar l'Institut a l'acte que havia de celebrar-se a Viena. No podent-hi assistir, la Direcció de l'Institut va presentar-hi una comunicació sobre el següent assumpte : «Efficacité de l'Orientation professionnelle».

Aquesta comunicació ha estat àmpliament comentada a la *Revue Internationale du Travail*.

Conferències del Personal de l'Institut. — El Director Sr. Ruiz Castellà ha donat una conferència a l'Escola Elemental del Treball, sobre «Relació de l'Institut i els problemes del Treball». Es repartí entre els alumnes l'obra del Sr. Tallada, *L'Organització Científica de la Indústria*, que tendeix a popularitzar aquest aspecte interessantíssim del progrés industrial.

El Dr. Mira, Cap del Laboratori Psicomètric, donà una conferència al Grup Escolar Baixeras, desenrotllant el tema següent : «Impressions del tercer Congrés de Psicotècnica celebrat a Milà».

El Conseller tècnic Sr. Josep M.^a Tallada, va donar

una conferència sobre «l'organització científica del treball», al Grup Escolar Baixeras, amb assistència dels alumnes de les Escoles Complementàries d'Arts i Oficis.

L'Obra de l'Institut a l'estranger. — Seria enutjós d'enumerar les revistes, llibres i publicacions de tota mena que es preocupen de la nostra gestió i que comenten amb elogi la nostra obra. És bo, però, d'esmentar-ne algunes:

Una ressenya i uns comentaris sobre l'Institut, a l'obra *Psicotronica*, publicada en llengua russa per la Dra. Franciska Baumgarten.

Paràgrafs informatius en la revista polonesa *Ruch Filozoficzny*.

Diversos articles a l'*Œuvre National de l'Enfance*, de Brussel·les.

Revue International du Travail, de Ginebra.

Revista de Filosofia, de Bòlogne.

Trabajo, de Montevideo.

Praktische Psychologie, de Berlín.

Nombroses al·lusions a periòdics, revistes i a diaris espanyols.

El llibre *Un nouveau problème d'Économie sociale: l'Orientation professionnelle*, pel Dr. P. Borremans-Ponthière, J. Maquet, Mlle. E. Monchamps, Georges Vandervest, obra honorada per nombroses subscripcions de Poders públics, Institucions científiques i d'Ensenyament, etc., esmenta sovint els treballs de l'Institut i els comenta amb frases de reconeixement per la importància de la tasca que va acomplint el nostre Institut.

Continuament es reben lletres de diverses publicacions d'Europa, demanant informacions i la col·lecció de les edicions de l'Institut. Podem esmentar *The Patent Office*, de Londres; *Société de Transports en Commun de la Région parisienne*, de París; l'Institut del Treball, a Charkow, Rússia; de l'Acadèmia Masaryk, de Praga, etc.

Han demanat el canvi amb les nostres publicacions les següents entitats:

El Bureau of Vocational Guidance, de la Universitat de Harvard.

El Bureau of Vocational Information, de New-York.
Congresos Americanos de Expansión Económica y Enseñanza Comercial, de Montevideo.

Croix Rouge, de Bèlgica (Brussel·les).

Universitat, d'Indiana.

Institut für Wissenschaftliche Hilfsarbeit, de Viena.

Société des Transports en Commun de la Région parisienne, de París.

Department of Labour, of Washington.

La Societat de Nacions (Comissió de Cooperació intel·lectual, presidida per Henry Bergson), ha demanat a la Direcció de l'Institut de respondre un qüestionari relatiu a la Psicologia experimental a Espanya.

Peticions d'informes. — Són nombroses les persones i entitats que es dirigeixen a l'Institut en recerca d'informacions sobre la seva actuació. Això demostra com és coneguda i seguida amb interès la seva activitat.

Entre les comunicacions rebudes, demanant detalls de la seva organització, cal esmentar:

La de la Federació d'Estudiants de Biscaia, demanant detalls per a un projecte d'organització professional per a les Universitats. Aquest projecte fou presentat a l'Assemblea general d'Estudiants, celebrada a Saragossa.

La casa Martín Arrue, de Sant Sebastian, per indicació de la Cie. Technische vertriebs Gesellschaft, de Colònia, i del Dr. Piorkowski.

Realle Institute Nazionale d'Istruzione Professionale, de Roma.

Journal of Educational Research, de Columbus, Ohio.

Sr. Geyler, del Bureau Internationale du Travail.

École Centrale du Service Social, de Brussel·les.

Cassa Nazionale per l'Assicurazione Sociale, de Reggio Calàbria.

Istituto Italiano d'Igiene Previdenza ad Assistenza Sociale, de Roma.

Institut de Comerç i Indústria del Ministeri del Treball.

Ens hem posat darrerament en contacte amb els especialistes holandesos : Prof. Dr. F. Roels, de l'Institut d'Utrecht; el Dr. Bos, Stichting, del Social Paedagogisch Institut; el Dr. H. J. P. W. Brugmans, Director dels Laboratoris de Psicotècnica d'Amsterdam.

La seva economia. — Les quantitats rebudes per al sosteniment dels serveis de l'Institut, són les següents:

	Pessetes
Subvenció de la Mancomunitat.....	22,000
Subvenció de l'Ajuntament.....	20,000
Total.....	<u>42,000</u>

Aquests ingressos han estat invertits en les despeses de personal, material de Secretaria i Laboratoris, etc., i pagament de publicacions.

L'Institut gestiona actualment l'atorgació d'una quantitat extraordinària que li permeti d'eixugar el deute que li procurà la publicació del volum de la segona Conferència Internacional de Psicotècnica aplicada a l'Orientació professional i a l'Organització científica del Treball.

RELACIÓ DELS COBRAMENTS I PAGAMENTS FETS DURANT
L'EXERCICI DE 1922-23

Ingressos	Pessetes
Del Tresorer Sr. Martí Esteve.....	41,467'73
De l'Ajuntament, subvenció extraordinària.	8,890'30
Venda d' <i>Anals</i>	89'30
Altres ingressos.....	116'65
Total d'ingressos.....	<u>50,563'88</u>

Despeses

	Pessetes
Personal.....	24,000
Nodrintment de Laboratoris.....	2,121'85
Llibres.....	324
Material de Secretaria.....	1,516'50
Impressió dels <i>Anals</i>	11,191'05
Altres impresos i despeses.....	2,780
Calefacció, llum, telèfon, etc., etc.....	1,651'74
Lloguer de pis.....	3,375
Imprevistos i despeses petites.....	2,540'77
Total de despeses.....	<u>49,500'91</u>

Romanent en Caixa, 1,062'97 ptes.

<i>A pagar:</i>	Pessetes
Imprenta Atenas.....	14,000
Editorial Catalana.....	900
Altres comptes.....	500
Total a pagar.....	<u>15,400</u>

Notes. — 1.^a Per impressió dels *Anals* foren pagats comptes corresponents a exercicis anteriors, que motivaren la subvenció extraordinària de l'Ajuntament.

2.^a Els comprovants dels pagaments estan en poder de la Direcció, de l'Institut, i a disposició de les persones que tinguin dret a examinar-los.

Barcelona, 31 de març de 1923. — *El Director*, J. RUIZ CASTELLÀ.

VÀRIA

INSTRUCCIÓ

SOCIETAT ECONÒMICA BARCELONESA D'AMICS DEL PAÍS

Ha tramès un exemplar de l'*Anuari*, on va ressenyada l'actuació benèfica de l'Econòmica durant l'any 1922, amb el resum de les quantitats invertides en premis i altres actes de protectorat social.

REIAL ACADEMIA DE CIÈNCIES I ARTS DE BARCELONA

El President d'aquesta Acadèmia ha tramès un ofici, adjuntant dos certificats, en els quals consta la inversió donada a la subvenció de la Mancomunitat a la dita Acadèmia i a l'Observatori Fabra. Les 500 ptes. consignades com a subvenció a la dita Acadèmia, en l'exercici 1921-22, varen ésser íntegrament invertides en atencions de la Biblioteca, i la corresponent a l'exercici 1922-23, es destinarà al mateix concepte.

La quantitat de 2.000 ptes. de subvenció a l'Observatori Fabra, en l'any 1921-22, ha estat invertida íntegrament en la impressió dels butlletins de les seccions astronòmica i meteorològica i sísmica, i la corresponent a 1922-23, serà, també, destinada a aquest concepte.

ARXIU D'ETNOGRAFIA i FOLKLORE
DE CATALUNYAMEMÒRIA DELS TREBALLS REALITZATS DURANT
EL CURS DE 1922-23

Cursos i conferències. — El Dr. T. Carreras i Artau, Director de l'Arxiu, ha donat un curset de dues lliçons d'«Estudis sobre la mentalitat primitiva», demés dels treballs de seminari realitzats sobre aquest tema durant el curs. L'esmentat curset constituïa un capítol especialitzat del curs d'«Introducció a la Psicologia dels pobles», donat l'any anterior.

El Dr. J. M. Batista i Roca, Secretari de l'Arxiu, ha donat un curs d'«Introducció a l'Etnografia i d'Etnografia especial de Catalunya», de conformitat amb el programa imprès que s'acompanya. Les lliçons foren donades els dilluns, a les cinc de la tarda, durant els mesos de novembre a maig, anant il·lustrades amb nombroses projeccions. Va quedar ajornada per al vinent curs de 1923-24 la darrera part del programa, que, per manca de temps, no va poder ésser explicada.

Els dies 3 i 8 de febrer de 1923 foren donades pels Srs. Mn. Antoni Griera i J. M. Batista i Roca, respectivament, dues conferències explicant els «Resultats d'una excursió lingüístico-etnogràfica al poble català d'Alguer (Illa de Sardenya)». La dita excursió havia estat portada a cap per Mn. Griera, com a membre i comissionat de l'Institut d'Estudis Catalans, i pels Srs. J. M. Batista i Roca i J. M. de Casacuberta, col·laboradors de l'Arxiu.

El dia 22 de febrer de 1923 el Sr. J. M. de Casacuberta donà una conferència explicant les «Recerques d'una excursió lingüística a l'Alt Aragó, i les seves aplicacions a l'Etnografia».

Publicacions i qüestionaris. — Ha vist la llum pú-

blica el *Manual per a recerques d'Etnografia de Catalunya*, del qual en la memòria anterior s'acompanyaven els primers plecs impresos.

Han estat publicats i circulats els següents qüestionaris : 13 : *Exposició Gràfica d'Etnografia de Catalunya* (primer referent al Museu Etnogràfic de Catalunya); 14 : *La Família* (quart sobre «Les jornades de la vida»), per Telesfor d'Aranzadi, Tomàs Carreras i Artau i J. M. Batista i Roca; 15 : *Enquestes sobre Geografia humana de Catalunya, València i Balears, principalment en l'aspecte etnogràfic. I. Comarques i altres divisions del territori*, per J. M. Batista i Rica i J. M. de Casacuberta.

Exposició gràfica d'Etnografia de Catalunya amb mostres d'altres pobles. — Una bona part de l'activitat del curs ha estat esmerçada en preparar aquesta empresa. Demés dels materials remesos per un nombre molt considerable d'entitats i particulars de Catalunya, n'han enviat també la Societat d'Estudis Bascos, el Museu Etnogràfic Basc, de Bilbao, el Museu Municipal, de San Sebastián, el Museon Arlaten, d'Arles (Provença), fundat per Mistral, i diversos centres d'Itàlia, per mediació de l'Istituto Nazionale de Demopsicologia de Nàpols. La quantitat extraordinària de materials rebuts ha plantejat el problema de trobar un local capaç i adequat, obligant a l'ajornament de l'Exposició. Per aquest motiu han estat, també, ajornades les conferències que havien de donar els Srs. Aranzadi, Apráiz i Danés, amb ocasió de l'Exposició.

Està acordat que algunes de les instal·lacions de l'Exposició es faran amb caràcter permanent, de manera que, una vegada tancada l'Exposició, restaran com el primer nucli del Museu Etnogràfic de Catalunya.

Treballs de seminari i ordinació de materials. — Han continuat els treballs dels cursos anteriors. S'ha fet, durant el present curs, la sistematització dels materials de l'Arxiu Gràfic. Ha continuat la catalogació de la Biblioteca.

Excursions metòdiques i exploracions etnogràfiques. — També s'han fet diverses excursions per a l'aportació de fotografies de tious i assumptes tradicionals i la recollida d'objectes etnogràfics, amb la mira expressa de contribuir a la determinació de les àrees culturals catalanes i als estudis de Psicologia ètnica que l'Arxiu de temps ve emprenent.

Barcelona, juliol de 1923. — *El Director de l'Arxiu,*
T. CARRERAS I ARTAU.

ATENEU ENCICLOPÈDIC POPULAR DE BARCELONA

Aquesta entitat ha tramès un estat del seu moviment de Caixa en l'exercici 1922-23. Les despeses i els ingressos van nivellats amb 20,439'97 ptes., contribuint la Mancomunitat als ingressos amb una subvenció líquida de 985'25 ptes.

INSTITUCIÓ CATALANA D'HISTÒRIA NATURAL

Ha tramès un exemplar del seu butlletí corresponent al mes de desembre del 1922, on es publica la memòria informativa del dit any, amb l'estat de la Caixa social, que a l'acabament de l'anyada era de 3,888'19 ptes. d'ingressos i 3,807'83 de despeses, amb un superàvit de 80'36.

NOSTRA PARLA

En un ofici d'aquesta entitat es dona compte que la subvenció de la Mancomunitat de Catalunya és aplicada a la gratificació dels diversos professors de Gramàtica catalana que donen els cursos organitzats per Nostra Parla, a la intensificació de la propaganda del nostre idioma i a l'adquisició de llibres destinats a premis per als alumnes dels cursos.

ACADÈMIA I LABORATORI DE CIÈNCIES MÈDIQUES DE CATALUNYA

Ha tramès l'estat de despeses i ingressos de l'exercici 1922-23, anivellats a 16,190'35 ptes. La Mancomunitat de Catalunya figura en els ingressos amb 1,000 pessetes de la subvenció concedida.

CENTRE EXCURSIONISTA DE CATALUNYA

Segons la memòria econòmica de l'any 1922-23, tramesa per aquesta entitat, la subvenció de 500 ptes. que anualment rep de la Mancomunitat de Catalunya són destinades al capítol de despeses de conservació dels xalets refugis que té construïts als Pireneus, capítol que representa una càrrega molt considerable a causa dels desperfectes que a aquelles altituds ocasiona en els edificis un hivern de vuit mesos, la qual cosa requereix cada any reparacions serioses.

La subvenció darrerament concedida i corresponent a l'exercici 1922-23, ha estat invertida en el pressupost general de despeses del xalet d'Ull de Ter, l'import aproximat de les quals és de 2,000 ptes.

Una altra de les subvencions que rep el Centre és la destinada a la publicació de guies i fulletons-itineraris. Aquesta subvenció va ésser acordada per primera vegada l'any 1922-23. El seu import de 1,000 ptes. va contribuir al pagament de les guies del Montseny i de la costa de Llevant.

GERMANOR DELS ORFEONS DE CATALUNYA

En la memòria tramesa es fa història d'aquesta entitat i es dona compte dels orfeons que la formen i dels actes realitzats.

Fa constar el Consell de la Germanor d'Orfeons que subvenciona amb la quantitat de 2,000 ptes cada aplec orfeonista, i que vol destinar el restant de la quantitat concedida anualment per la Mancomunitat de Catalunya, després de satisfetes les despeses que ocasiona el funcionament d'aquest Consell, a impulsar en la forma que es cregui més convenient, i que serà estudiat en l'Assemblea que hi ha el propòsit de celebrar l'any que ve, els estudis tècnics de solfeig i de lectura a vista, que han de constituir la base ferma dels orfeons, d'acors amb el pla ja exposat a la Mancomunitat de Catalunya pel Mestre Millet.

La memòria esmentada comprèn els cursos 1921-22 i 1922-23.

A la propvinent assemblea el Consell de l'entitat presentarà, com en l'anterior, el corresponent estat de comptes.

BENEFICÈNCIA

HOSPITAL CLÍNIC DE LA FACULTAT DE MEDICINA DE BARCELONA

Ha tramès el volum imprès, referent a l'any 1922, on consten tots els detalls econòmics, administratius, científics i hospitalaris, relatius al dit any.

De les dades del moviment hospitalari, resulta que en començar l'any 1922, hi havia hospitalitzats 608 malalts (297 barons i 311 dones), havent ingressat durant l'any 5,500 malalts (2,678 barons i 2,822 dones).

*ACCIÓ SOCIAL*COOPERATIVA DE PERIODISTES
PER A LA CONSTRUCCIÓ DE CASES BARATES

Aquesta entitat ha remès un exemplar de la memòria dels treballs realitzats pel Consell directiu durant l'any 1922, on consta l'estat actual de les obres de la dita Cooperativa, i l'inventari-balanç fet el 30 de desembre de 1922.

*AGRICULTURA*ESTACIÓ ENOLÒGICA DE VILAFRANCA
DEL PENEDES

Ha tramès un exemplar del volum imprès on es conté la memòria del funcionament d'aquesta estació durant l'any 1922, detallant els treballs de les seves diverses Seccions: Serveis de cooperació tècnica als viticultors i als comerciants de vins, Ensenyança, Estudis experimentals i Treballs complementaris.

ACORDS DEL CONSELL PERMANENT
A DONAR-NE COMPTE A L'ASSEMBLEA

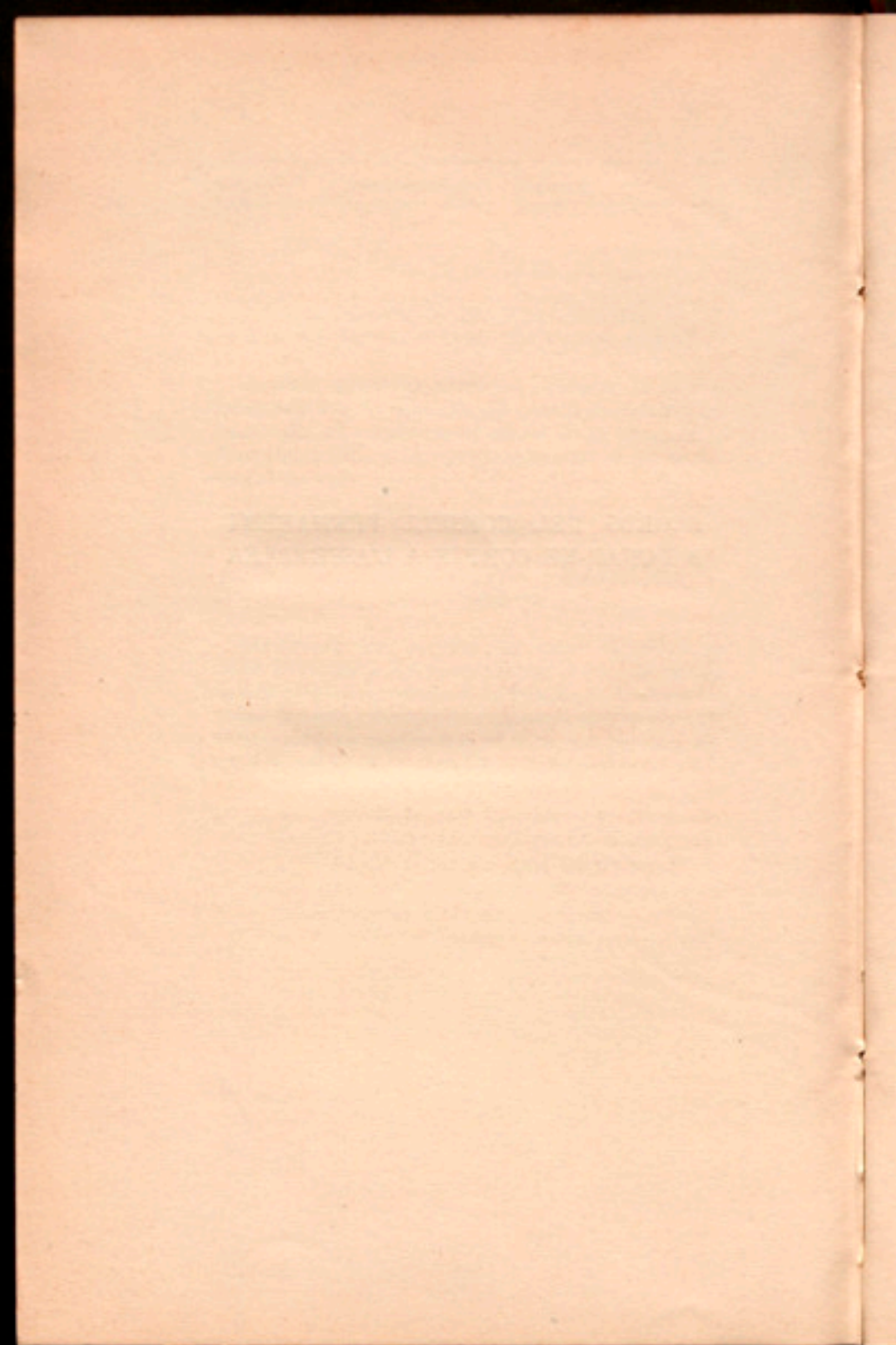

Vist un ofici de l'Arquitecte dels Serveis Generals i de Beneficència, i atesa la proposta del Conseller de Beneficència i Sanitat, acordà el Consell autoritzar la Junta de Govern dels Establiments de Beneficència de Tarragona perquè, amb destinació a la construcció d'un Sanatori-escola a la vora del mar, adquireixi tres finques, situades en el terme de Tarragona, una d'elles propietat de N'Antoni Piñol, pel preu de 2,000 pessetes, l'altra de N'Antònia Bonet i Serra, pel preu de 12,000, i l'altra d'En Josep Riola i Planas, pel preu de 10,000, amb càrrec aquestes quantitats a la consignació del cap. 2.^a, art. 7.^è, part. 94 del Pressupost vigent; autoritzant-se així mateix, des d'ara, la repetida Junta de Govern, perquè, per mitjà del seu President, o persona que la representi, pugui atorgar les corresponents escriptures de compra; havent de donar-se compte del present acord a l'Assemblea en la primera reunió que celebri.

(Sessió del dia 22 de març de 1923.)

L'Assemblea s'assabentà d'aquest acord en sessió del 29 d'agost de 1923.

II .

A proposta del Conseller de Beneficència, acordà el Consell obrir un concurs entre els propietaris de finques rústiques situades no massa lluny de les ciutats de Lleida i Girona, per tal de procedir a una higiènica extensió dels Serveis de Beneficència a càrrec de les Juntes de Govern respectives; aprovant-se les bases de l'esmentat doble Concurs, les quals seran publicades en els termes de consuetud, segons la següent redacció:

A) Les finques han d'estar a menys d'1 quilòmetre de les ciutats de Lleida i Girona.

B) Hauran de tenir una extensió superficial no inferior a 15,000 ms.

C) Han de tenir comunicació amb les ciutats de Lleida i Girona, per mitjà de camí de carro, de fàcil pas, per a tota classe de vehicles.

D) Han de tenir aigua potable en abundància, o que es pugui treure a la superfície de la terra per qualsevol mitjà dels usats en el país i propis de la comarca.

E) Haurà d'estar neta de tot gravamen.

F) El propietari o apoderat de les finques que es presentin a Concurs haurà de remetre a la Secretaria de les Cases de Misericòrdia de Lleida i Girona, un plec tancat en el qual constarà l'extensió aproximada de la finca i de tots i de cada un dels conreus i classes de terreny o roca composta, explicant clarament la seva situació, i ha d'estar disposat a acompa-

nyar a la finca els inspectors que la Mancomunitat envii i donar-los tota mena d'explicacions verbals que ells li demanin, i també els noms i llinatge del seu propietari i el seu domicili, en el cas que es tracti de l'apoderat.

El termini per a la presentació dels plecs finirà el pròxim dia 10 d'agost, a les dotze del migdia.

En el plec constarà el preu a què el propietari vendrà la finca i les condicions i èpoques en què voldrà cobrar l'import.

G) El Consell Permanent de la Mancomunitat de Catalunya s'assessorarà per les persones o entitats que cregui convenient, respecte les condicions de la finca que es presenti a concurs, tant pel que es refereix a l'adaptació o l'ús a què se la destina com a les seves condicions econòmiques, i fallarà el concurs en conseqüència.

H) El Consell Permanent es reserva el dret de declarar desert el Concurs, així com també el de tractar particularment amb el propietari de les finques que ofereixin millors condicions d'acceptació.

Disposà el Consell que les despeses que origini l'efectivitat d'aquest acord siguin amb càrrec al capítol 2.^a, art. 7.^e, part. 95 del Pressupost vigent de la Mancomunitat.

D'aquest acord se'n donarà compte a l'Assemblea en la primera reunió que celebri.

(Sessió del dia 28 de juny de 1923.)

L'Assemblea s'assabentà d'aquest acord en sessió del 29 d'agost de 1923.

III

Aproposta del Conseller de Benèficència i Sanitat acordà el Consell:

I. Autoritzar la Junta de Govern dels Establiments de Benèficència de Tarragona perquè, d'acord amb l'Arquitecte dels Serveis generals i de Benèficència En Joan Rubió i Bellver, procedeixi a l'adquisició, en nom de la Mancomunitat, de dos solars lindants amb la Casa de Misericòrdia de Tarragona, esmerçant la quantitat de 50,000 pessetes.

II. D'aquest acord s'en donarà compte en son dia a l'Assemblea de la Mancomunitat.

III. La despesa que ara és autoritzada serà amb càrrec al cap. 2.^a, art. 7.^e, part. 95 del Pressupost vigent de la Mancomunitat.

(Sessió del dia 19 de juny de 1923.)

L'Assemblea s'assabentà d'aquest acord en sessió del 29 d'agost de 1923.

Í N D E X

	<u>Planes</u>
Liquidació del Pressupost.....	7
Anexos.....	121
Entitats i institucions subvencionades per la Man- comunitat de Catalunya.....	169
Acords del Consell Permanent a donar-ne compte a l'Assemblea.....	269

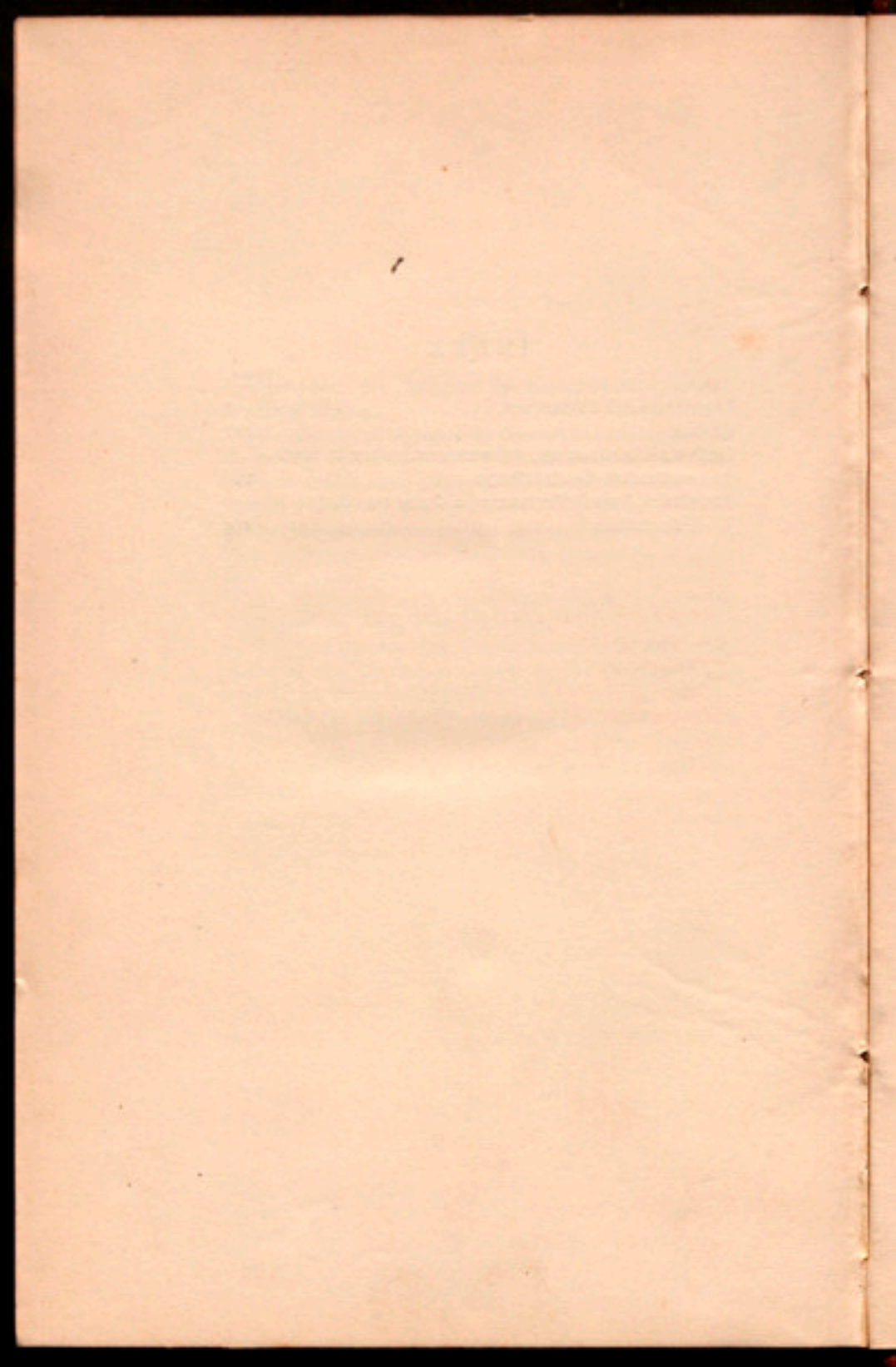

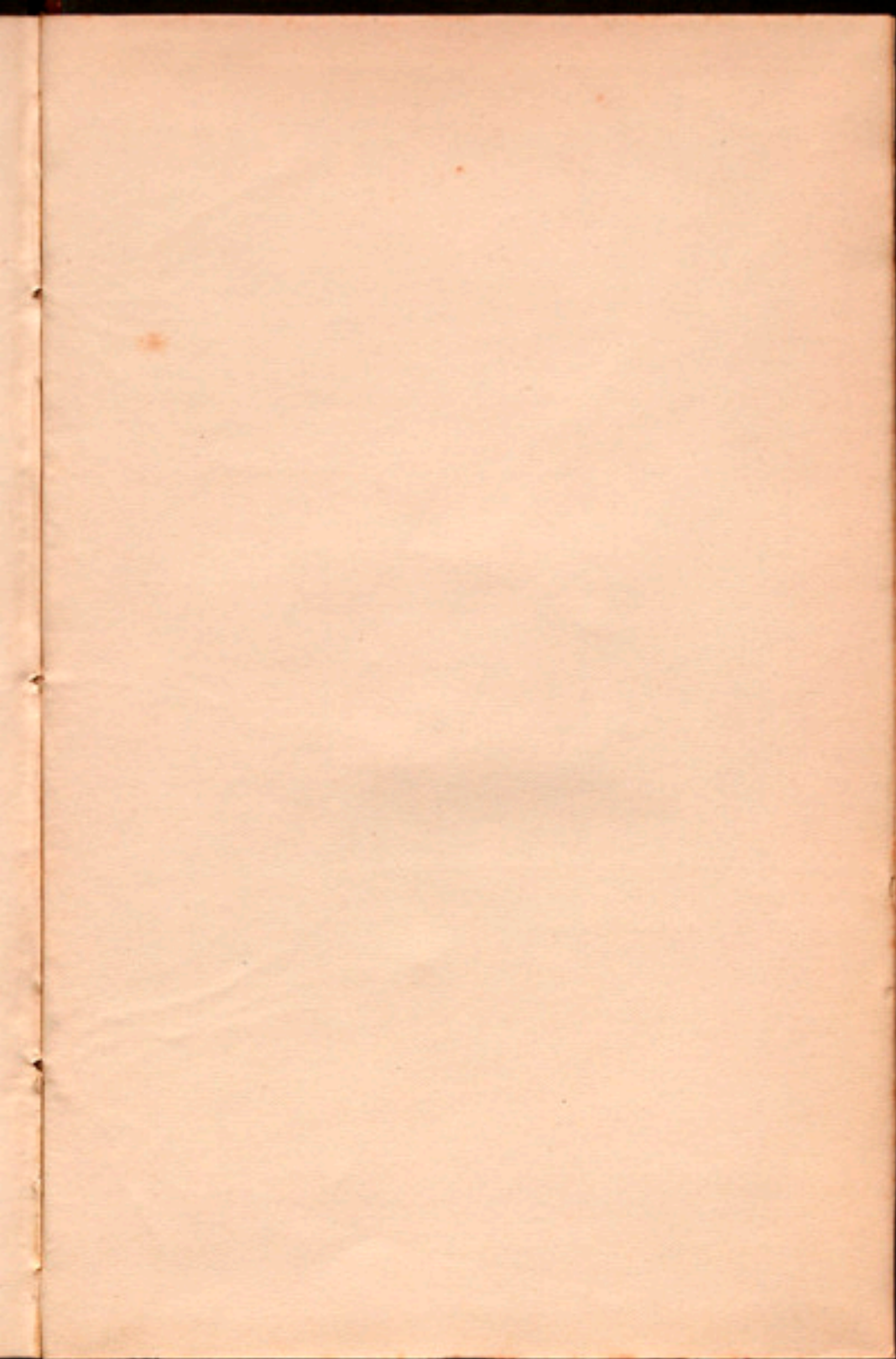

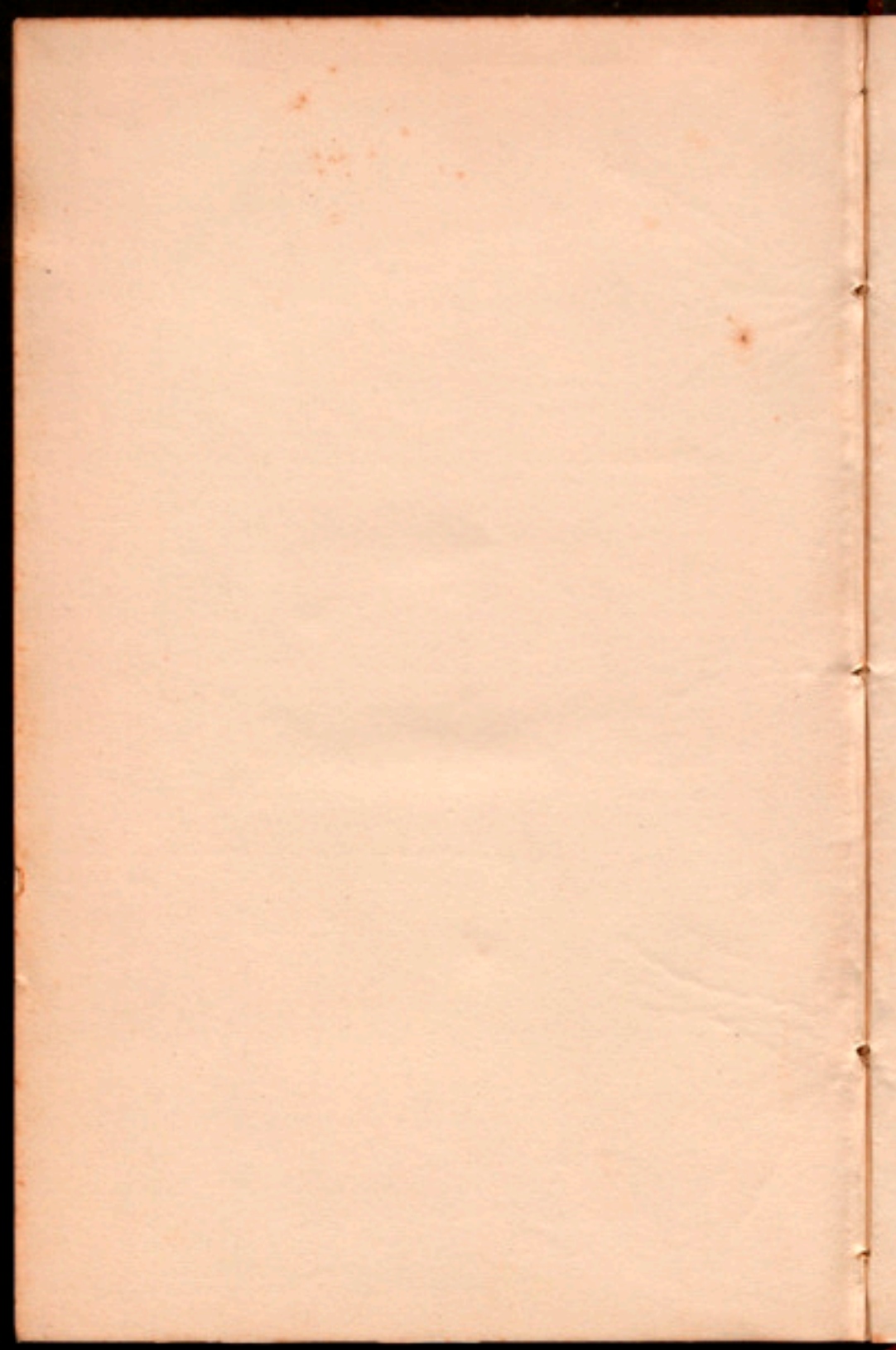

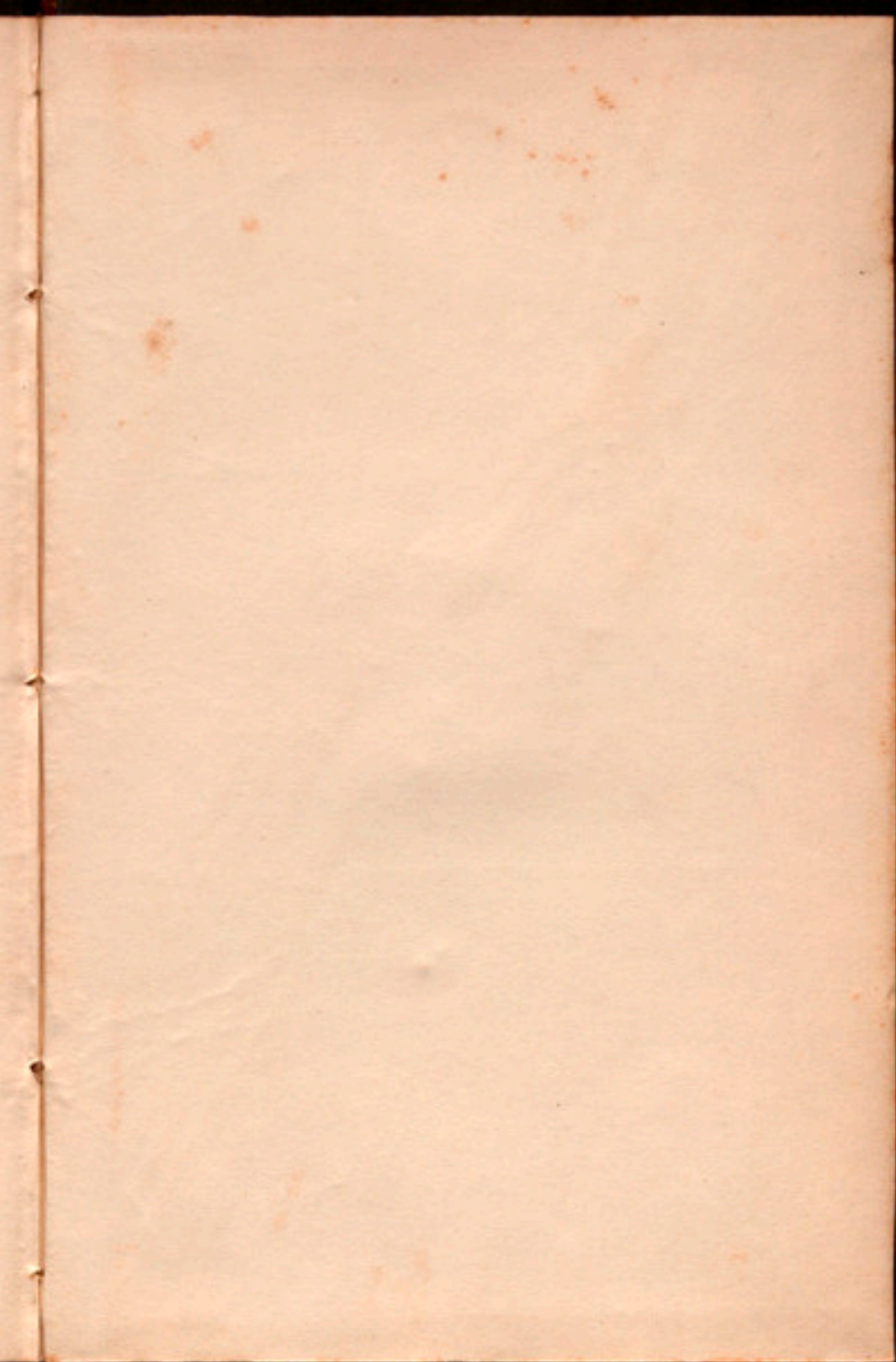

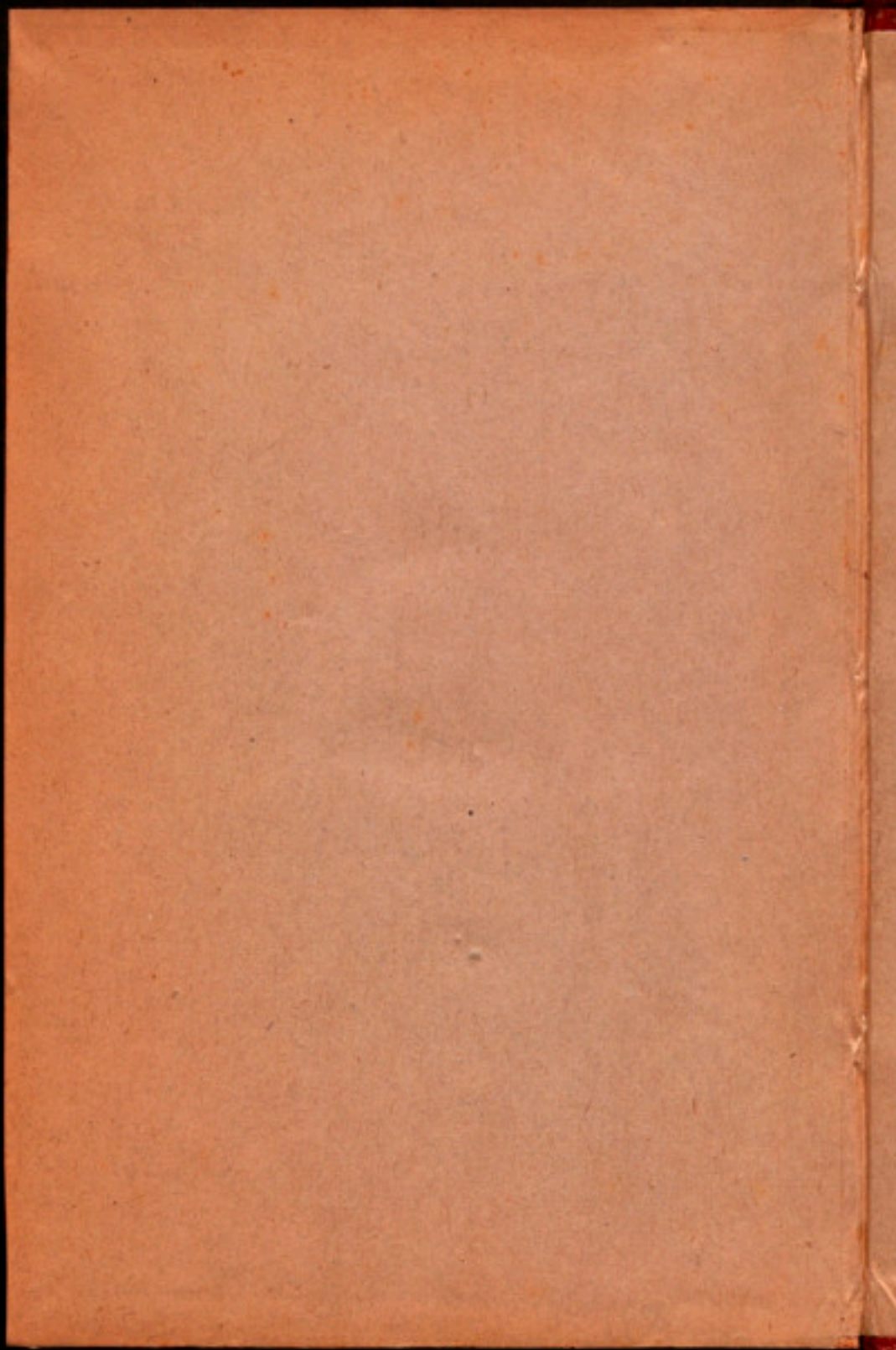

35 Mar
80

Reg 2259

PROJETTES
D'ACORD

MANCOMUNITAT
DE
CATALUNYA

M
3
119

SEPTEMBRE
1923