

ACORDS
DE
L'ASSEMBLEA

MANCOMUNITAT
DE
CATALUNYA

M
3
120

SEPTEMBRE
1922

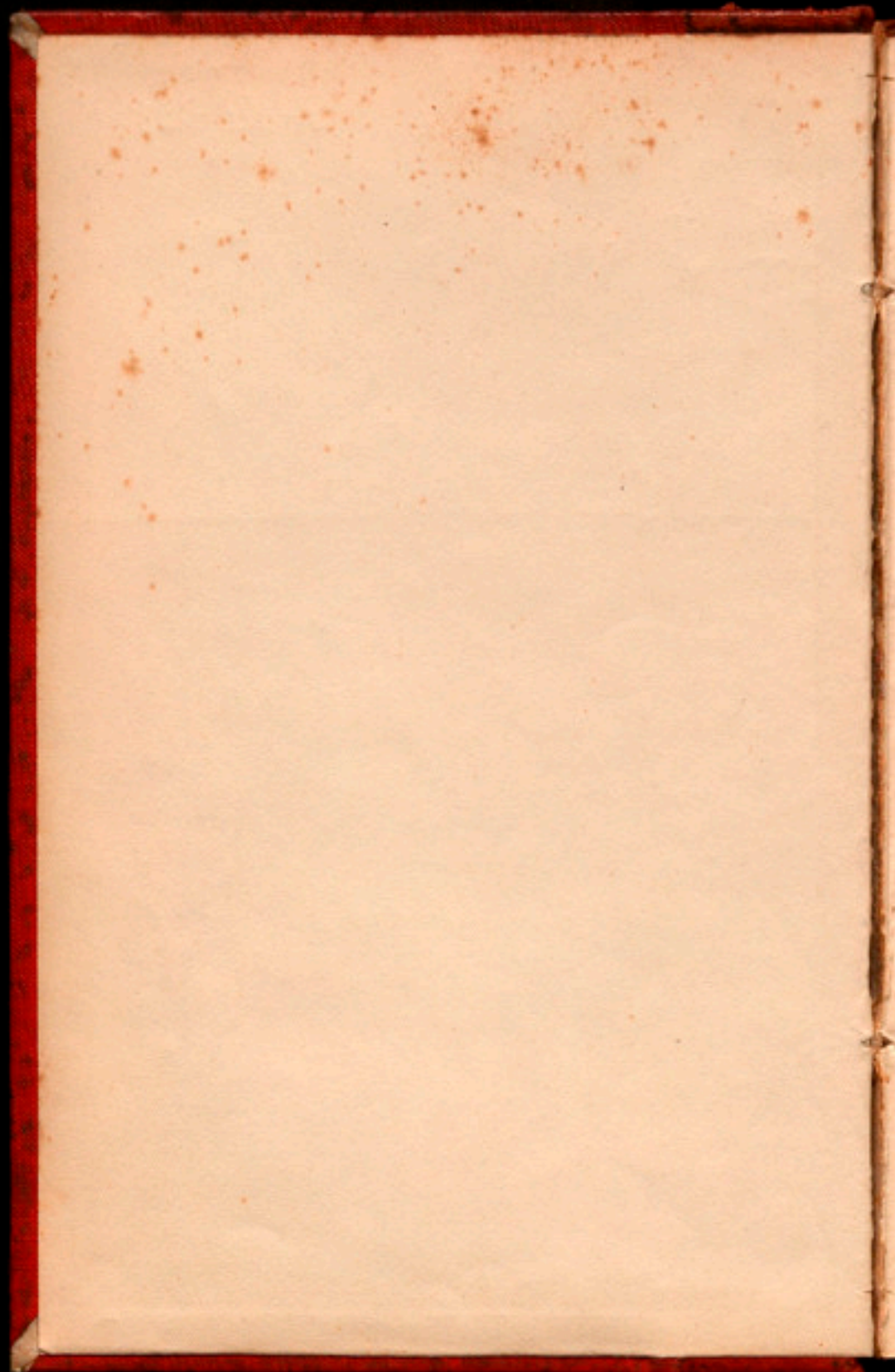

11-3-120

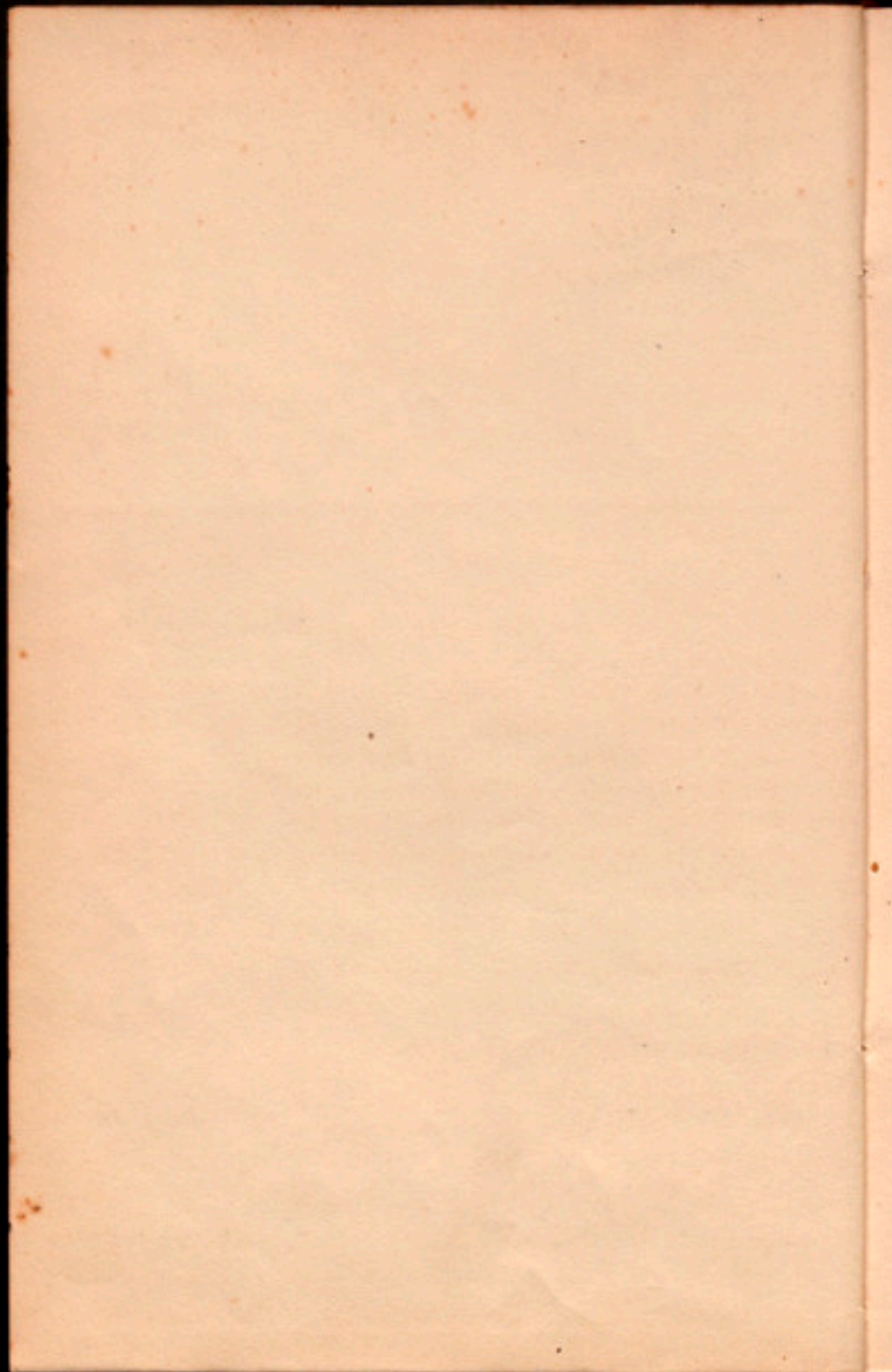

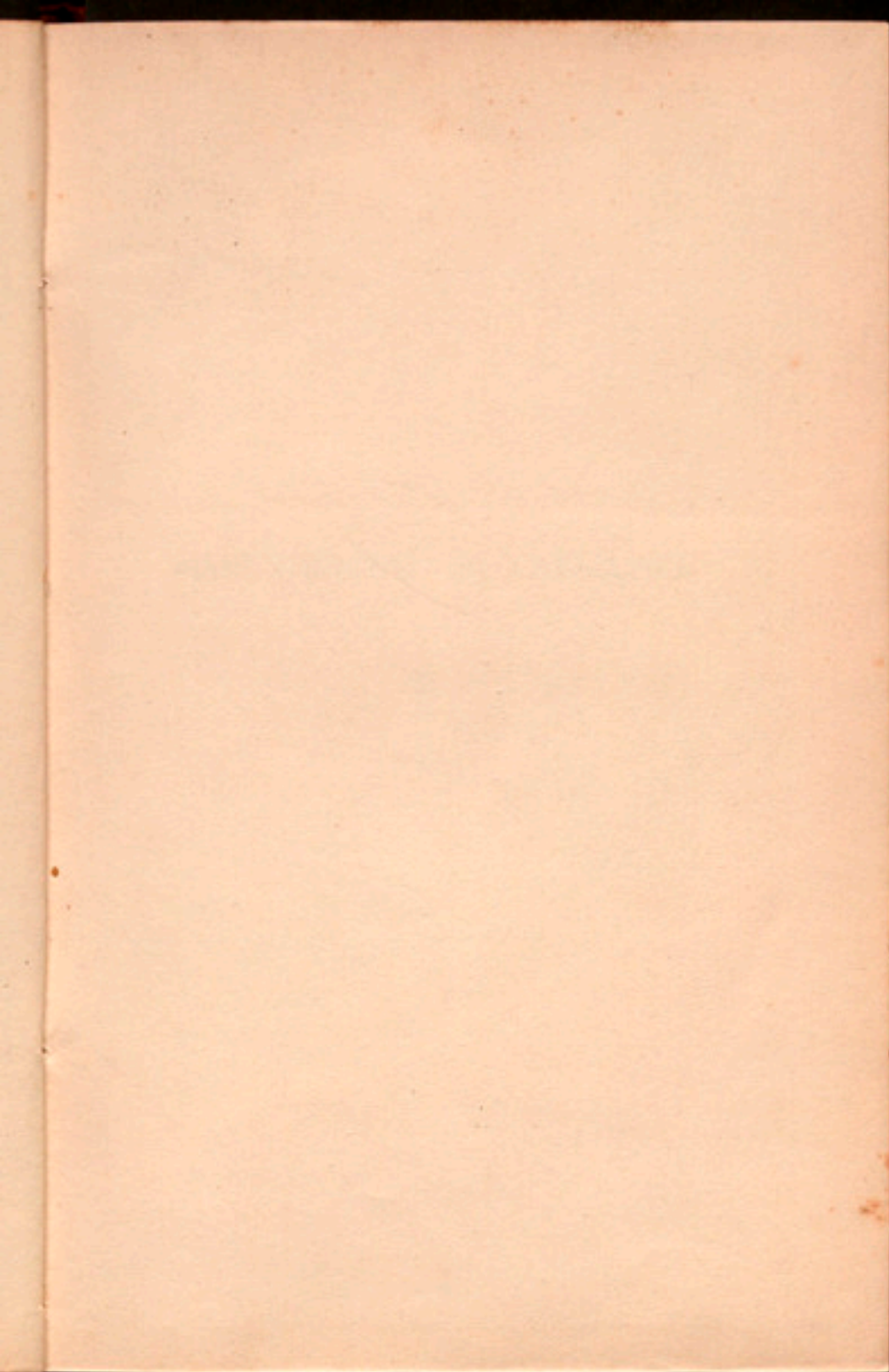

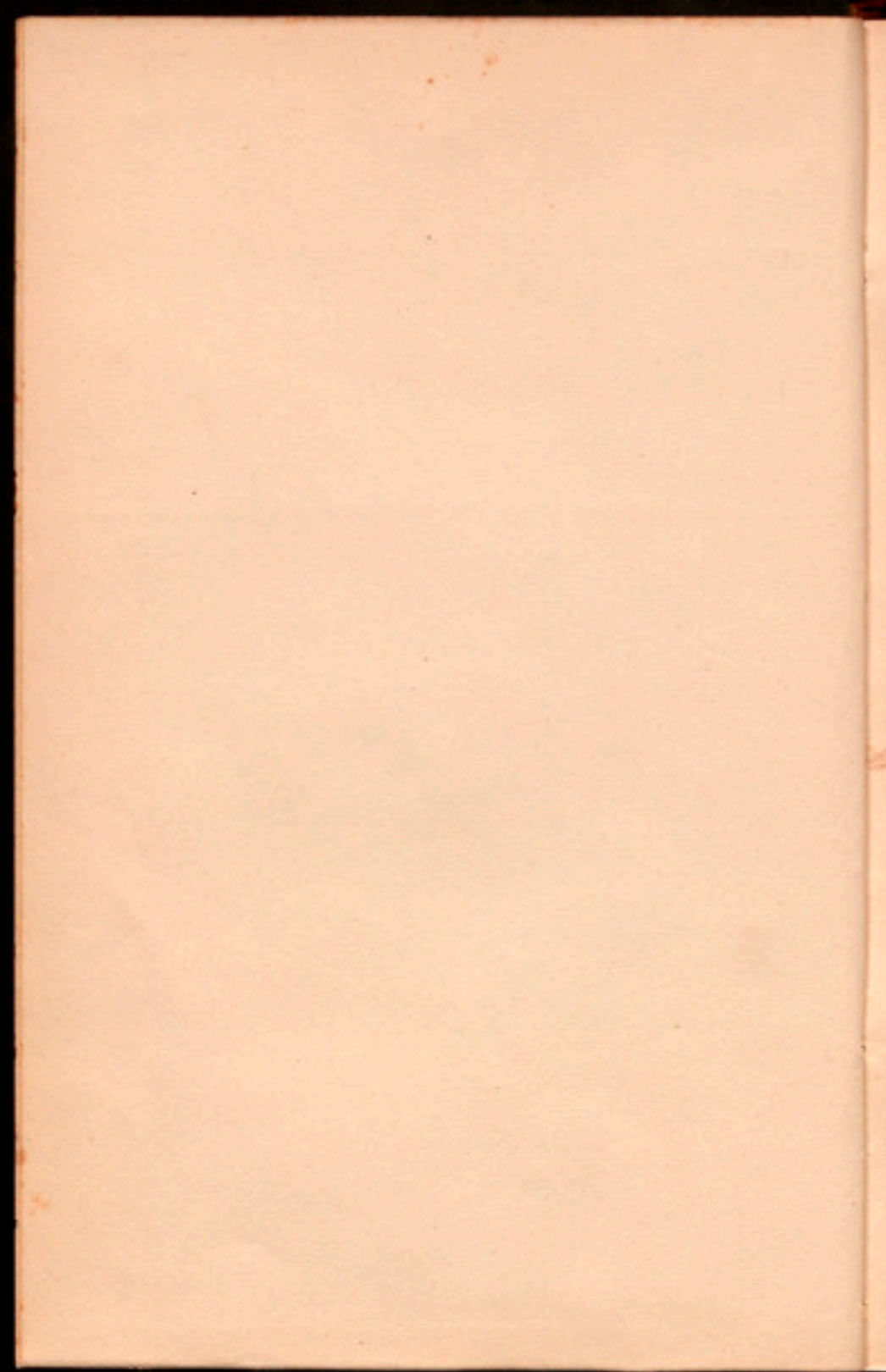

MANCOMUNITAT DE CATALUNYA

REVISTA DE LA

MANCOMUNITAT DE CATALUNYA

ACORDS DE L'ASSEMBLEA EN
LA SEVA DISSETENA REUNIÓ
(AGOST 1922)

LIQUIDACIÓ DEL PRESSUPOST, ANY 1921-1922,
ACORDS DE L'ASSEMBLEA REFERENTS A LA
PETICIÓ DELS TELÈFONS A LA MANCOMUNITAT
DICTÀMENS DE LES COMISSIONS DE CULTURA
I HISENDA REFERENTS ALS TERNS DE SANT
VALERI I SANT VICENS I ACORD QUE RECAIGUÉ



BARCELONA
SETEMBRE 1922

R. 391

MANCOMUNITAT
DE CATALUNYA

LA ASSEMBLEA DE LA MANCOMUNITAT DE CATALUNYA

HA DECRETAT LA LLEI D'ORGANISACIÓ I D'ADMINISTRACIÓ

DE LA MANCOMUNITAT

DE CATALUNYA, EN VIRTUT DE LA QUAL

SE HA ORGANITZAT I SE HA ADMINISTRAT LA MANCOMUNITAT

DE CATALUNYA, EN VIRTUT DE LA QUAL

SE HA ORGANITZAT I SE HA ADMINISTRAT LA MANCOMUNITAT

DE CATALUNYA, EN VIRTUT DE LA QUAL

CONVOCATÒRIA

MANCOMUNITAT DE CATALUNYA

PRESIDÈNCIA

*Vist l'article 4.^o de l'Estatut;
Atesa la deliberació del Consell Per-
manent del dia 27 del mes que
som;*

*És convocada l'Assemblea per al dia
29 del pròxim mes d'agost, a les
quatre de la tarda, en el Palau de
la Generalitat.*

Barcelona, 31 de juliol de 1922.

El President,

J. PUIG I CADAFALCH

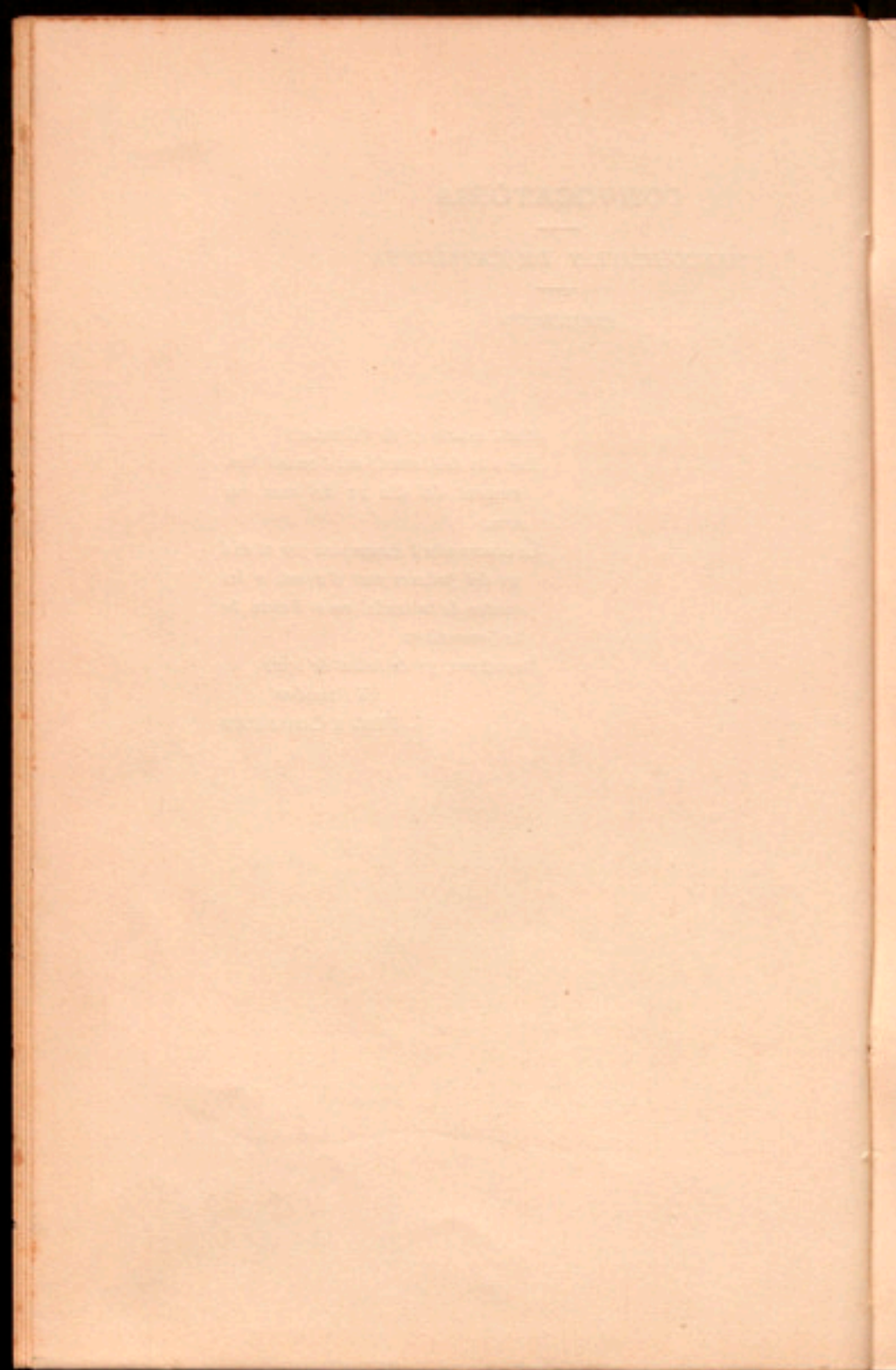

COMUNICACIÓ DEL CONSELL PERMANENT

Vistos els comptes de Pressupostos i de Caixa rendits pel President Ordenador de Pagaments i Caixer, respectivament, corresponent a l'any 1921-22, junt amb els documents de càrrec i data que formen part integrant dels esmentats comptes, i vista la relació de *reparos* remesa per l'Oficina d'Intervenció, acordà el Consell:

1.^o Sotmetre a l'examen, censura i aprovació de la pròxima Assemblea, els comptes de Pressupostos i de Caixa de la Mancomunitat, corresponents a l'any 1921-22, junt amb els documents que els integren, rendits, respectivament, pel President Ordenador de Pagaments i el Caixer de la Mancomunitat.

2.^o Encarregar a l'Oficina d'Intervenció que recapti dels perceptors que encara no han rendit compte de les quantitats percebudes, la justificació de les dites quantitats.

3.^o Que els dits comptes quedin exposats en l'Oficina d'Intervenció de la Mancomunitat fins que l'Assemblea es reunixi per a llur aprovació, fent-se així públic per edictes en els *Bulletins Oficials* de les quatre províncies mancomunades.

Palau de la Generalitat, 13 de juliol de 1922. —
El President, J. PUIG I CADAVALCH. — *Els Consellers*:
JAUME BOFILL I MATAS — JOSEP ESTADELLA — AN-
SELM GUASCH — PERE LLORET — PERE MIAS —
AGUSTÍ RIERA — ROMÀ SOL — JOAN VALLÈS I PU-
JALS. — *El Conseller adjunt*, F. MORAGAS.

DICTAMEN DE LA COMISSIÓ D'HISENDA
I ACORD RECAIGUT

Segons proposta del dictamen de la Comissió d'Hisenda, l'Assemblea, en la seva sessió del dia 30 d'agost, prengué els següents acords:

1.º Aprovar els comptes de Pressupostos i de Caixa de la Mancomunitat de Catalunya, corresponents a l'any econòmic de 1921-22, junt amb els documents que els integren, rendits, respectivament, pel President, ordenador de pagaments i el caixer de la Mancomunitat, els quals donen el següent resultat:

	<u>Pesetes</u>
Existència anterior	471,067'13
Ingressos realitzats	<u>23.990,684'67</u>
Total	24.461,751'80
Total de despeses	<u>23.137,954'78</u>
Existència per a l'any següent	1.323,797'02

important les operacions fora de Pressupost, pesetes 1.333.146'49 d'ingressos i 619.195'80 de despeses, quedant un remanent de 713.950'69 ptes.

2.º Encomanar a l'Oficina d'Intervenció, que recabi dels perceptors que encara no han rendits comptes de les quantitats percebudes, la justificació de les dites quantitats.

LIQUIDACIÓ DEL PRESSUPOST

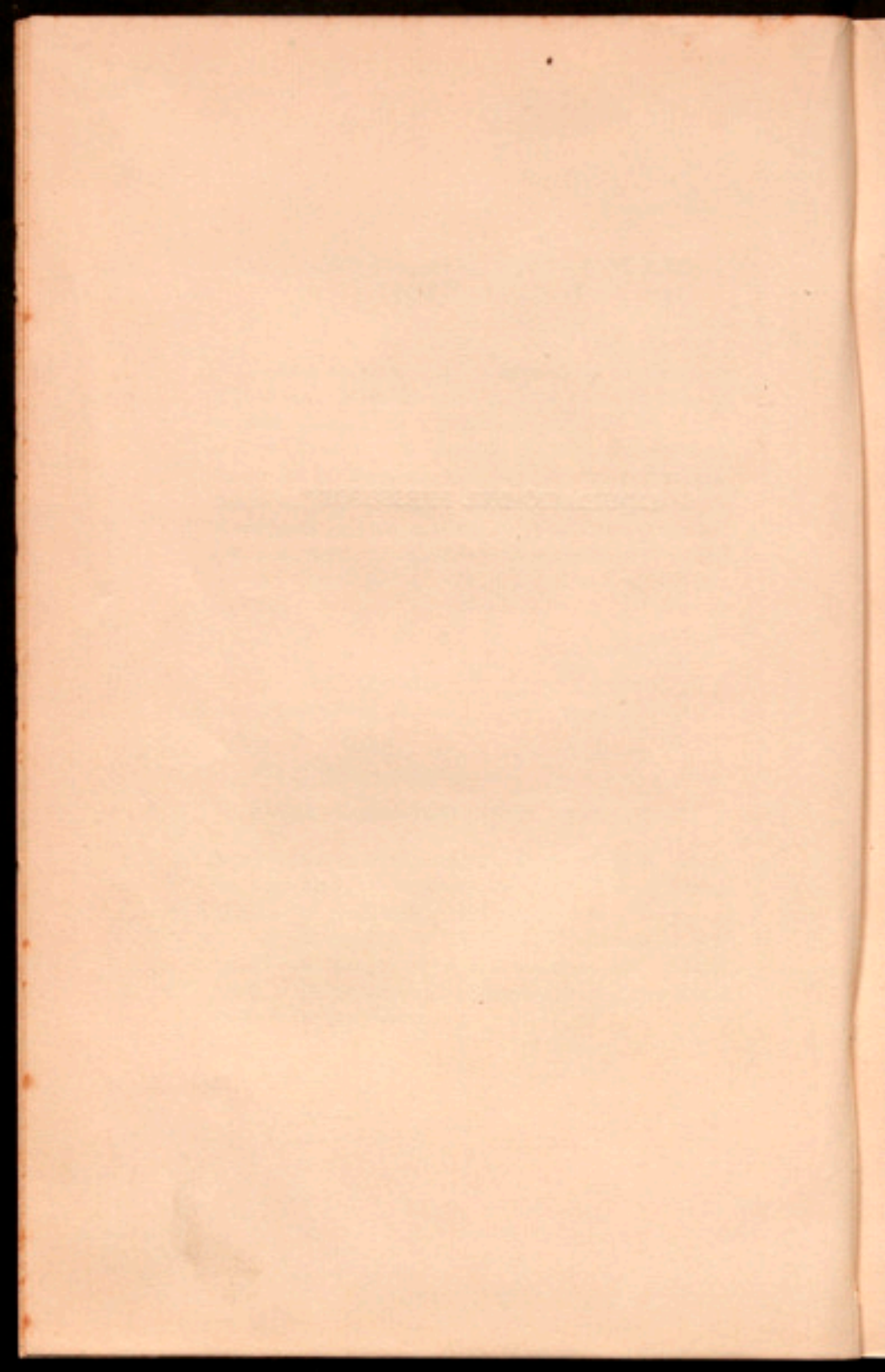

DEPOSITARIAEXERCICI DE 1921-22

COMPTE DEFINITIU QUE RENDEIX EL DEPOSITARI
DELS CABALS DE LA MANCOMUNITAT DE CATALUNYA,
CORRESPONENT A L'EXERCICI DEL PRESSUPOST DE
1921-22, PER LES OPERACIONS D'INGRESSOS I PAGA-
MENTS ESDEVINGUTS EN LA CAIXA DEL SEU CÀRREC,
DES DEL 1.º D'ABRIL DE 1921 A 31 DE MARÇ DE 1922.

COMPTE DE CAIXA

	Per operacions de Pressupost		Per operacions fora de Pressupost		TOTAL	
	Ptes.	Cts.	Ptes.	Cts.	Ptes.	Cts.
CÀRREC						
Ingressos realitzats durant els dotze mesos que comprèn l'any econòmic de 1921-22....	24.461,751'80		1.333,146'49		25.794,898'29	
DATA						
Pagaments verificats en igual període.....	23.137,954'78		619,195'80		23.757,150'58	
DIFERÈNCIA .	1.323,797'02		713,950'69		2.037,747'71	

COMPTE DE CONCEPTES

Caps.	CÀRREC	Operacions realitzades des de 1 d'abril de 1921 a 31 de març 1922	
		Ptes.	Cts.
I	Contingent.....	7.263,887	'22
II	Beneficència: C. de C. de Barcelona		
	Corrent..... 2.471,483	'91	
	Existència 21-3-22..... 75,978	'31	
	Resultes..... 245,129	'34	
	Altres conceptes..... 136,105	'18	
		2.928,696	'74
III	Cultura.....	70,873	'13
IV	Telèfons.....	552,494	'68
V	Agricultura.....	32,373	'90
VI	Arbitris i altres ingressos.....	743,620	'30
VII	Subvencions i reintegraments.....	90,754	'29
VIII	Emprèstit.....	6.819,945	'80
IX	Caixa de Crèdit Comunal.....	181,206	'09
X	Resultes.....	5.777,899	'65
XI	Operacions fora de Pressupost.....	1.333,146	'49
	INGRESSOS.....	25.794,898	'29

Caps.	DATA	Operacions realitzades des de 1 d'abril de 1921 a 31 de març 1922	
		Ptes.	Cts.
I	Govern i administració de la Mancomunitat.....	524,043	'80
II	Beneficència i Sanitat:		
	C. de C. de Corrent.. 1.798,084	'35	
	Barcelona Resultes 745,574	'84	
	Altres conceptes..... 3.491,631	'57	
		6.035,290	'76
III	Cultura.....	1.551,607	'59
IV	Política social.....	38,570	'05
V	Obres públiques, carreteres, camins i ponts.....	4.855,266	'24
VI	Obres hidràuliques i de sanejament.....	75,663	
VII	Ferrocarrils secundaris.....	110,820	'63
VIII	Telèfons.....	539,588	'63
IX	Agricultura.....	434,908	'32
X	Hisenda.....	5.505,405	'48
XI	Resultes.....	3.466,790	'28
XII	Operacions fora de Pressupost.....	619,195	'80
	PAGAMENTS.....	23.757,150	'58

Art.	CLASSIFICACIÓ PER ARTICLES	Operacions realitzades des de 1 d'abril de 1921 a 31 de març 1922	
		Ptes.	Cts.
	CARREC		
	CAPÍTOL I		
	<i>Contingent</i>		
Únic	Contingent.....	7.263,887	22
	CAPÍTOL II		
	<i>Beneficència</i>		
1.ª	Donatius.....	16,864	29
2.ª	Ingressos propis dels Establiments de Beneficència:		
	C. de C. de Barcelona:		
	Corrent.....	2.471.483	91
	Existència 31-3-21.....	75,978	31
	Resultes.....	245,129	34
	Altres establiments..	119.240	89
		2.911,832	45
		2.928,696	74
	CAPÍTOL III		
	<i>Cultura</i>		
1.ª	Ingressos generals.....	61,162	27
2.ª	Subvencions.....	9,710	86
		70,873	13
	CAPÍTOL IV		
	<i>Telèfons</i>		
Únic	Telèfons.....	552,494	68
	CAPÍTOL V		
	<i>Agricultura</i>		
1.ª	Escola Superior d'Agricultura....	19,672	50
2.ª	Laboratori.....	4,876	43
	<i>Suma i segueix.</i>	24,548	95

Art.	CLASSIFICACIÓ PER ARTICLES	Operacions realitzades des de 1 d'abril de 1921 a 31 de març 1922	
		Ptas.	Cts.
	<i>Suma anterior.</i> . . .	24,548'95	
3. ^a	Subvencions.....	600	
4. ^a	Finca del Departament d'Agricultura.....	—	
5. ^a	Altres ingressos.....	7,224'95	
		<u>32,373'90</u>	
	CAPÍTOL VI		
	<i>Arbitris i altres ingressos</i>		
1. ^a	Arbitris.....	715,287'09	
2. ^a	Altres ingressos.....	28,333'21	
		<u>743,620'30</u>	
	CAPÍTOL VII		
	<i>Subvencions i reintegraments</i>		
1. ^a	Subvencions.....	4,339'94	
2. ^a	Reintegraments.....	86,414'35	
		<u>90,754'29</u>	
	CAPÍTOL VIII		
	<i>Emprèstt</i>		
Únic	Emprèstts.....	6,819,945'80	
	CAPÍTOL IX		
	<i>Caixa de Crèdit Comunal</i>		
Únic	Caixa de Crèdit Comunal.....	181,206'09	
	CAPÍTOL X		
	<i>Resultes</i>		
1. ^a	Existència o sobrant en 31 de març de 1921.....	395,088'82	
2. ^a	Crèdits pendents de recaptació....	5,382,810'83	
		<u>5,777,899'65</u>	

Art.	CLASSIFICACIÓ PER ARTICLES	Operacions realitzades des de 1 d'abril de 1921 a 31 de març 1922	
		Ptas.	Cts.
CAPÍTOL XI			
<i>Operacions fora de Pressupost</i>			
1. ^a	Dipòsits garantia de contractes...	679,982	97
2. ^a	Operacions de crèdit.....	100,000	
3. ^a	Dipòsits per afillaments.....	253,163	52
		1.333,146'49	
Art.	CLASSIFICACIÓ PER ARTICLES	Operacions realitzades des de 1 d'abril de 1921 a 31 de març 1922	
		Ptas.	Cts.
DATA			
CAPÍTOL I			
<i>Govern i administració de la Mancomunitat</i>			
1. ^a	Presidència, Consellers i Diputats.	75,454	'50
2. ^a	Personal d'Oficines.....	423,614	'89
3. ^a	Mobiliari i conservació de l'edifici.	9,990	'91
4. ^a	Delegacions.....	—	
5. ^a	Publicacions de la Mancomunitat.	14,983	'50
		524,043'80	
CAPÍTOL II			
<i>Beneficència i Sanitat</i>			
<i>Beneficència</i>			
1. ^a	Personal.....	6,000	
2. ^a	Dements de les províncies de Barcelona, Lleyda i Tarragona....	648,328	'80
3. ^a	Hospitals.....	150,000	
4. ^a	Establiments de Beneficència:		
	C. de C. de Corrent..	1,798,084	'35
	Barcelona /Resultes	745,574	'84
	Altres establiments.	2,371,253	'76
		4,914,912'95	
<i>Suma i segueix.</i>		5,719,241'75	

Art.	CLASSIFICACIÓ PER ARTICLES	Operacions realitzades des de 1 d'abril de 1921 a 31 de març 1922	
		Ptas.	Cts.
	<i>Suma anterior.</i> . . .	5.719,241	'75
5. ^e	Subvencions	4,600	
6. ^e	Reorganització del Servei de sosteniment de dementes pobres.	—	
7. ^e	Obres en els Establiments de Beneficència.	238,347	'62
	<i>Sanitat</i>		
8. ^e	Servei de la Mancomunitat.	73,101	'39
		<u>6.035,290</u>	<u>'76</u>
	CAPÍTOL III		
	<i>Cultura</i>		
1. ^r	Centres directius.	203,879	'60
2. ^a	Ensenyament.	793,032	'14
3. ^r	Institucions autònomes subvencionades.	507,775	'85
4. ¹	Subvencions diverses.	46,870	
		<u>1.551,607</u>	<u>'59</u>
	CAPÍTOL IV		
	<i>Política social</i>		
1. ^r	Acció social.	4,601	'75
2. ^a	Organismes autònoms dependents de l'Institut Català de Política social.	27,968	'30
3. ^r	Segurs.	—	
4. ¹	Subvencions.	6,000	
		<u>38,570</u>	<u>'05</u>
	CAPÍTOL V		
	<i>Obres públiques</i>		
	<i>Carreteres, camins i ponts</i>		
1. ^r	Secció tècnica.	433,042	'20
	<i>Suma i segueix.</i> . . .	433,042	'20

Art.	CLASSIFICACIÓ PER ARTICLES	Operacions realitzades des de 1 d'abril de 1931 a 31 de març 1932
		Pes. Cts.
	<i>Suma anterior.</i>	433,042'20
2. ^a	Conservació ordinària de carreteres, camins i ponts mancomunals.	1.213,330'16
3. ^a	Construcció de carreteres, camins i ponts i llur millora i reparació extraordinària.	3.208,893'88
		<u>4.855,266'24</u>
	CAPÍTOL VI	
	<i>Obres hidràuliques i de sanejament</i>	
1. ^a	Secció tècnica.	—
2. ^a	Obres hidràuliques i de sanejament.	<u>75,663</u>
	CAPÍTOL VII	
	<i>Ferrocarrils secundaris</i>	
1. ^a	Secció tècnica.	62,310'33
2. ^a	Execució i adquisició de projectes.	48,510'30
3. ^a	Construcció de ferrocarrils.	—
		<u>110,820'63</u>
	CAPÍTOL VIII	
	<i>Telèfons</i>	
1. ^a	Personal tècnic.	323,802'10
2. ^a	Lloguer i enllumenatge de les estacions telefòniques.	11,469'51
3. ^a	Renovació i reparació de material.	15,234'79
4. ^a	Instal·lació de línies telefòniques.	189,082'23
		<u>539,588'63</u>
	CAPÍTOL IX	
	<i>Agricultura</i>	
1. ^a	Direcció.	4,000
2. ^a	Serveis tècnics d'Agricultura.	<u>110,246'61</u>
	<i>Suma i segueix.</i>	114,246'61

Art.	CLASSIFICACIÓ PER ARTICLES	Operacions realitzades des de 1 d'abril de 1921 a 31 de març 1922	
		Ptas.	Cts.
	<i>Suma anterior.</i>	114,246'01	
3. ^r	Serveis tècnics de Ramaderia....	79,484'13	
4. ^r	Institut de Mecànica aplicada....	7,511	
5. ^e	Escola Superior d'Agricultura....	195,966'58	
6. ^r	Secretaria general.....	31,000	
7. ^e	Construcció i habilitació de nous locals.....	6,700	
8. ^e	Escola de Zootècnia.....	—	
9. ^e	Instal·lacions d'Enologia i Oleicultura.....	—	
10. ^e	Finca del Departament d'Agricultura.....	—	
		<u>434,908'32</u>	
	CAPÍTOL X		
	<i>Hisenda</i>		
1. ^r	Propietats.....	—	
2. ^o	Contribucions i impostos.....	187,627'84	
3. ^r	Emprèstits.....	2,561,136'27	
4. ^e	Contractes.....	1,487'78	
5. ^e	Jubilacions i pensions.....	77,246'68	
6. ^e	Recaptació del Contingent.....	24,412'80	
7. ^e	Subvencions.....	4,550	
8. ^e	Reintegraments.....	2,131,563'50	
9. ^e	Caixa de Crèdit Comunal.....	181,206'09	
10. ^e	Imprevistos.....	295,349'52	
11. ^e	Altres despeses.....	40,825	
		<u>5,505,405'48</u>	
	CAPÍTOL XI		
	<i>Resultes</i>		
Únic	Resultes.....	<u>3,466,790'28</u>	
	CAPÍTOL XII		
	<i>Valors fora de Pressupost</i>		
1. ^r	Garantia contractes.....	126,510	
2. ^o	Operacions de crèdit.....	400,000	
3. ^r	Dipòsits per afillaments.....	92,685'80	
		<u>619,195'80</u>	

CLASSIFICACIÓ DE L'EXISTÈNCIA

	Operacions del Pressupost		Peroperacions fora de Pressupost		TOTAL	
	Ptes.	Cts.	Ptes.	Cts.	Ptes.	Cts.
En la Depositaria de la Mancomunitat.....	1.074,864	'65	713,950	'69	1.788,813	'34
En la de la Casa de Caritat.....	248,932	'37			248,932	'37
Existència total.	<u>1.323,797</u>	<u>'02</u>	<u>713,950</u>	<u>'69</u>	<u>2.037,747</u>	<u>'71</u>

El precedent compte definitiu de l'exercici del Pressupost de 1921-22 correspon en un tot amb les respectives relacions i documents justificatius que s'hi acompanyen, per a sa més exacta comprovació, així com amb els llibres que porta la Depositaria de mon càrrec.

Barcelona, 31 de març de 1922.

El Depositari,
JOAQUIM GIMÉNEZ

INTERVENCIÓ DE CABALS DE LA
MANCOMUNITAT DE CATALUNYA

Examinat el precedent compte, així com els documents de sa justificació, resulta conforme amb els assentaments dels llibres d'aquesta Intervenció de mon càrrec, corresponents a l'exercici de 1921-22 a què aquell fa referència.

Barcelona, 31 de març de 1922.

L'Interventor general,
GUILLEM VIRGILI

Vist i conformat:
El President,

J. PUIG I CADAFALCH

MANCOMUNITAT DE CATALUNYA

COMPTE DEFINITIU DEL PRESSUPOST CORRESPONENT A
EL PRESIDENT DE LA MANCOMUNITAT DE CATALUNYA COM

EXERCICI ECONÒMIC DE 1921-22

DOTZE MESOS DE L'EXERCICI ECONÒMIC DE 1921-22 QUE RENDEIX
ORDENADOR DE PAGAMENTS.

PRIMERA PART. — COMPTE DE PRESSUPOST D'INGRESSOS

Capítols	Pressupost retós	Augments dintre l'exercici	TOTAL Pessetes Cts.	Anul·lacions dintre l'exercici	Pressupost liquidat	Recaptat durant els dotze mesos	Pendent de cobra- ment, que passa a Resultes
I. Contingent.....	11.865,408'11	1,094'42	11.866,502'53	—	11.866,502'53	7.263,887'22	4.602,615'31
II. Beneficència.....	3.417,386'02	8,219'13	3.425,605'15	8,135'71	3.417,469'44	2.928,696'74	488,772'70
III. Cultura.....	175,711'91	—	175,711'91	84,738'10	90,973'81	70,873'13	20,100'68
IV. Telèfons.....	883,000	—	883,000	79,579'22	803,420'78	552,494'68	250,926'10
V. Agricultura.....	68,390	—	68,390	36,016'10	32,373'90	32,373'90	—
VI. Arbitris i altres ingressos.....	816,500	9,294'06	825,794'06	61,374'46	764,419'60	743,620'30	20,799'30
VII. Subvencions i re- integraments.....	1.360,888'14	—	1.360,888'14	1.017,505'54	343,382'60	90,754'29	252,628'31
VIII. Emprèstit.....	8.500,000	—	8.500,000	1.680,054'20	6.819,945'80	6.819,945'80	—
IX. Caixa de Crèdit Comunal.....	400,000	—	400,000	166,883'12	233,116'88	181,206'09	51,910'79
X. Resultes.....	7.704,785'13	—	7.704,785'13	145,330'22	7.559,454'91	5.777,899'65	1.781,555'26
XI. Operacions fora de Pressupost....	—	—	—	—	—	24.461,751'80	—
Totals....	35.192,069'31	18,607'61	35.210,676'92	3.279,616'67	31.931,060'25	25.794,898'29	7.469,308'45

SEGONA PART. — COMPTE DEL PRESSUPOST DE DESPESES

Capítols	Pressupost ref/s	Augments dintre l'exercici	TOTAL		Anul·lacions dintre l'exercici	Pressupost liquidat	Pagat durant els dotze mesos	Pendent de paga- ment, que passa a Resultes
			Pessetes	Cts.				
I. Govern i adminis- tració de la Man- comunitat.....	671,600	—	671,600		52,882'08	618,717'92	524,043'80	94,674'12
II. Beneficència i Sa- nitat.....	8,388,732	—	8,388,732		494,499'15	7,894,232'85	6,035,290'76	1.858,942'09
III. Cultura.....	2.313,522'78	—	2.313,522'78		224,525'67	2.088,997'11	1.551,607'59	537,389'52
IV. Política social...	86,700	—	86,700		42,129'95	44,570'05	38,570'05	6,000
V. Obres públiques, Carreteres, camins i ponts.....	7.606,901'80	—	7.606,901'80		1.843,804'65	5.763,097'15	4.855,266'24	907,830'91
VI. O b r e s hidràuli- ques i de saneja- ment.....	110,000	—	110,000		33,634'03	76,365'97	75,663	702'97
VII. Ferrocarrils se- cundaris.....	240,500	—	240,500		129,679'37	110,820'63	110,820'63	—
VIII. Telèfons.....	899,385	—	899,385		92,854'24	806,530'76	539,588'63	266,942'13
IX. Agricultura.....	873,403	—	873,403		148,492'72	724,910'28	434,908'32	290,001'96
X. Hisenda.....	6.939,584'89	—	6.939,584'89		539,463'95	6.400,120'94	5.505,405'48	894,715'46
XI. Resultes.....	5.023,494'22	—	5.023,494'22		832,101'56	4.191,392'66	3.466,790'28	724,602'38
XII. Operacions fora de Pressupost...	—	—	—		—	—	23.137,954'78	—
Totals....	33.153,823'69	—	33.153,823'69		4.434,067'37	28.719,756'32	23.757,150'58	5.581,801'54

TERCERA PART BALANÇ

		Operacions del Pressupost	Operacions fora de Pressupost	TOTAL
Existència de l'exercici anterior:				
En poder del Depositari.....	395,088'82			
En poder del Depositari de la Casa de Caritat.....	75,978'31	471,067'13		471,067'13
Ingressos realitzats per compte del Pressupost de 1921-22.....		23.090,684'67	1.333,146'49	25.323,831'16
Total.....		24.461,751'80	1.333,146'49	25.794,898'29
Pagaments realitzats durant l'expressat exercici.....		23.137,954'78	619,195'80	23.757,150'58
Existència en 31 de març de 1922, que passa a incorporar-se al Pressupost ordinari de 1922-23:				
En poder del Depositari.....	1.074,864'65			
En poder del Depositari de la Casa de Caritat.....	248,932'37	1.323,797'02	713,950'60	2.037,747'71

QUARTA PART. — CLASSIFICACIÓ PER ARTICLES DEL COMPTE DEFINITIU DEL PRESSUPOST D'INGRESSOS

CAPÍTOLS I ARTICLES	Pressupost refós	Augments dintre l'exercici	TOTALS		Anul·lacions dintre l'exercici	Pressupost liquidat	Recaptat durant els dotze mesos	Pendent de cobrament, que passa a Resultes
			Pessetes	Cts.				
I								
<i>Contingent</i>								
ART. ÚNIC.— Contingent.....	11.865,408'11	1,094'42	11.866,502'53	—	11.866,502'53	7.263,887'22	4.602,615'31	
Totals.....	11.865,408'11	1,094'42	11.866,502'53	—	11.866,502'53	7.263,887'22	4.602,615'31	
II								
<i>Beneficència</i>								
ART. 1. ^a — Donatius.....	25,000	—	25,000	8,135'71	16,864'29	16,864'29	—	
ART. 2. ^a — Ingressos propis dels Es- tabliments de Beneficència:								
C. de C. de Barcelona:								
Existència en 31-3-21.....	75,978'31	—	75,978'31	—	75,978'31	75,978'31	—	
Ingressos.....	3.009,824'09	99,506'79	3.109,330'88	—	3.109,330'88	2.716,613'25	392,717'63	
Els altres Establiments.....	306,583'62	—	306,583'62	91,287'66	215,295'96	119,240'80	96,055'07	
Totals.....	3.417,386'02	99,506'79	3.516,892'81	99,423'37	3.417,469'44	2.928,696'74	488,772'70	
III								
<i>Cultura</i>								
ART. 1. ^a — Ingressos generals.....	115,711'91	—	115,711'91	35,273'96	80,437'95	61,162'27	19,275'68	
ART. 2. ^a — Subvencions.....	60,000	—	60,000	49,464'14	10,535'86	9,710'86	825	
Totals.....	175,711'91	—	175,711'91	84,738'10	90,973'81	70,873'13	20,100'68	
IV								
<i>Telèfons</i>								
ART. ÚNIC. — Telèfons.....	883,000	—	883,000	79,579'22	803,420'78	552,494'68	250,926'10	
Totals.....	883,000	—	883,000	79,579'22	803,420'78	552,494'68	250,926'10	

CAPÍTOLS I ARTICLES	Pressupost refós	Augments dintre l'exercici	TOTALS		Anul·lacions dintre l'exercici	Pressupost liquidat	Recapat durant els dotze mesos	Pendent de cobrament, que passa a Resultes
			Pessetes	Cts.				
V								
<i>Agricultura</i>								
ART. 1. ^r — Escola Superior d'Agricultura.....	27,500	—	27,500		7,827'50	19,672'50	19,672'50	—
ART. 2. ^a — Laboratori.....	8,000	—	8,000		3,123'55	4,876'45	4,876'45	—
ART. 3. ^r — Subvencions.....	3,000	—	3,000		2,400	600	600	—
ART. 4. ^t — Finca del Departament d'Agricultura.....	20,000	—	20,000		20,000	—	—	—
ART. 5. ^e — Altres ingressos.....	9,890	—	9,890		2,665'05	7,224'95	7,224'95	—
Totals.....	68,390	—	68,390		36,016'10	32,373'90	32,373'90	—
VI								
<i>Arbitris i altres ingressos</i>								
ART. 1. ^r — Arbitris.....	795,000	—	795,000		61,374'46	733,625'54	715,287'09	18,338'45
ART. 2. ^a — Altres ingressos.....	21,500	9,294'06	30,794'06		—	30,794'06	28,333'21	2,460'85
Totals.....	816,500	9,294'06	825,794'06		61,374'46	764,419'60	743,620'30	20,799'30
VII								
<i>Subvencions i reintegraments</i>								
ART. 1. ^r — Subvencions.....	904,529'94	—	904,529'94		850,499'03	54,030'91	4,339'94	49,690'97
ART. 2. ^a — Reintegraments.....	456,358'20	—	456,358'20		167,006'51	289,351'69	86,414'35	202,937'34
Totals.....	1.360,888'14	—	1.360,888'14		1.017,505'54	343,382'60	90,754'29	252,628'31
VIII								
<i>Emprèstit</i>								
ART. ÚNIC. — Emprèstit.....	8,500,000	—	8,500,000		1.680,054'20	6.819,945'80	6.819,945'80	—
Totals.....	8,500,000	—	8,500,000		1.680,054'20	6.819,945'80	6.819,945'80	—

CAPÍTOLS I ARTICLES	Pressupost refós	Augments dintre l'exercici	TOTALS		Anul·lacions dintre l'exercici	Pressupost liquidat	Recaptat durant els dotze mesos	Pendent de cobrament, que passa a Resultes
			Pessetes	Cts.				
IX								
<i>Caixa de Crèdit Comunal</i>								
ART. ÚNIC. — Caixa de Crèdit Comunal.....	400,000	—	400,000		166,883'12	233,116'88	181,206'09	51,910'79
Totals.....	400,000	—	400,000		166,883'12	233,116'88	181,206'09	51,910'79
X								
<i>Resultes</i>								
ART. 1.ª — Existència o sobrant en 31 de març de 1921.....	395,088'82	—	395,088'82		—	395,088'82	395,088'82	—
ART. 2.ª — Crèdits pendents de recaptació.....	7.309,696'31	—	7.309,696'31	145.330'22	7.164,366'09	5.382,810'83	1.781,555'26	1.781,555'26
Totals.....	7.704,785'13	—	7.704,785'13	145.330'22	7.559,454'91	5.777,899'65	1.781,555'26	1.781,555'26
XI								
<i>Operacions fora de Pressupost</i>								
ART. 1.ª — Dipòsits garantia de contractes.....	—	—	—	—	—	—	679,982'97	—
ART. 2.ª — Operacions de crèdit....	—	—	—	—	—	—	400,000	—
ART. 3.ª — Dipòsits per afillaments..	—	—	—	—	—	—	253,163'52	—
Total.....	—	—	—	—	—	—	1.333,146'49	—

CINQUENA PART. — CLASSIFICACIÓ PER ARTICLES DE

CAPÍTOLS I ARTICLES	Pressupost refós	Augments dintre l'exercici
I		
<i>Govern i administració de la Mancomunitat</i>		
ART. 1. ^r — Presidència, Consellers i Diputats.....	83,000	—
ART. 2. ^a — Personal i material d'Oficines.....	495,600	—
ART. 3. ^r — Mobiliari i conservació de l'edifici.....	52,000	—
ART. 4. ^t — Delegacions.....	1,000	—
ART. 5. ^e — Publicacions de la Mancomunitat.....	40,000	—
Totals.....	671,600	—
II		
<i>Beneficència i Sanitat</i>		
Beneficència		
ART. 1. ^r — Personal.....	6,000	—
ART. 2. ^a — Dements de les províncies de Barcelona, Lleyda i Tarragona.....	941,331'20	—
ART. 3. ^r — Hospitals.....	150,000	—
ART. 4. ^t — Establiments de Beneficència.....	6,302,711'29	—
ART. 5. ^e — Subvencions.....	125,514'51	—
ART. 6. ^e — Reorganització del Servei de sosteniment de dements pobres..	175,000	—
ART. 7. ^e — Obres en els Establiments de Beneficència.....	525,000	—
Sanitat		
ART. 8. ^e — Servei de la Mancomunitat.....	163,175	—
Totals.....	8,388,732	—

COMPTE DEFINITIU DEL PRESSUPOST DE DESPESES

Total.		Anul·lacions dintre l'exercici	Pressupost liquidat	Pagat durant els dotze mesos	Pendent de pagament, que passa a Resultes
Pesetes	Cts.				
671,600	—	522'98	82,477'02	75,454'50	7,022'52
495,600	—	20,666'56	474,933'44	423,614'89	51,318'55
52,000	—	18,536'04	33,463'96	9,990'91	23,473'05
1,000	—	1,000	—	—	—
40,000	—	12,156'50	27,843'50	14,983'50	12,860
671,600	—	52,882'08	618,717'92	524,043'80	94,674'12
6,000		—	6,000	6,000	—
941,331'20		35,686'29	905,644'91	648,328'80	257,316'11
150,000		—	150,000	150,000	—
6,302,711'29		258,815'78	6,043,895'51	4,914,912'95	1,128,982'56
125,514'51		1,500	124,014'51	4,600	119,414'51
175,000		175,000	—	—	—
525,000		871'03	524,128'97	238,347'62	285,781'35
163,175		22,626'05	140,548'95	73,101'39	67,447'56
8,388,732	—	494,499'15	7,894,232'85	6,035,290'76	1,858,942'09

CAPÍTOLS I ARTICLES	Pressupost refós	Augments dintre l'exercici	TOTALS		Anul·lacions dintre l'exercici	Pressupost liquidat	Pagat durant els dotze mesos	Pendent de pagament, que passa a Resultes
			Pessetes	Cts.				
III								
<i>Cultura</i>								
ART. 1. ^r — Centres directius.....	396,668'80	—	396,668'80		84,325'50	312,343'30	203,879'60	108,463'70
ART. 2. ^a — Ensenyament.....	1.052,513'98	—	1.052,513'98		128,323'52	924,190'46	793,082'14	131,108'32
ART. 3. ^r — Institucions autònomes subvencionades.....	754,515	—	754,515		11,876'65	742,638'35	507,775'85	234,862'50
ART. 4. ¹ — Subvencions diverses....	109,825	—	109,825		—	109,825	46,870	62,955
Totals.....	2.313,522'78	—	2.313,522'78		224,525'67	2.088,997'11	1.551,607'59	537,389'52
IV								
<i>Política social</i>								
ART. 1. ^r — Acció social.....	30,000	—	30,000		25,398'25	4,601'75	4,601'75	—
ART. 2. ^a — Organismes autònoms dependents de l'Institut Català de Política social.....	36,700	—	36,700		8,731'70	27,968'30	27,968'30	—
ART. 3. ^r — Segurs.....	8,000	—	8,000		8,000	—	—	—
ART. 4. ¹ — Subvencions.....	12,000	—	12,000		—	12,000	6,000	6,000
Totals.....	86,700	—	86,700		42,129'95	44,570'05	38,570'05	6,000
V								
<i>Obres públiques, Carreteres, camins i ponts</i>								
ART. 1. ^r — Secció tècnica.....	458,400	—	458,400		12,626'80	445,773'20	433,042'20	12,731
ART. 2. ^a — Conservació ordinària de carreteres, camins i ponts manco- munals.....	1.338,205	—	1.338,205		59,604'43	1.278,600'57	1.213,330'16	65,270'41
ART. 3. ^r — Construcció de carreteres, camins i ponts i llur millora i repa- ració extraordinària.....	5.810,296'80	—	5.810,296'80		1.771,573'42	4.038,723'38	3.208,893'88	829,829'50
Totals.....	7.606,901'80	—	7.606,901'80		1.843,804'65	5.763,097'15	4.855,266'24	907,830'91

CAPÍTOLS I ARTICLES	Pressupost refós	Augments dintre l'exercici	TOTALS		Pressupost liquidat	Pagat durant els dotze mesos	Pendent de pagament, que passa a Resultes
			Pessetes	Cts.			
VI							
<i>Obres hidràuliques i de sanejament</i>							
ART. 1. ^a — Secció tècnica.....	10,000	—	10,000	10,000	—	—	—
ART. 2. ^a — Obres hidràuliques i de sanejament.....	100,000	—	100,000	23,634'03	76,365'97	75,663	702'97
Totals.....	110,000	—	110,000	33,634'03	76,365'97	75,663	702'97
VII							
<i>Ferrocarrils secundaris</i>							
ART. 1. ^a — Secció tècnica.....	95,500	—	95,500	33,189'67	62,310'33	62,310'33	—
ART. 2. ^a — Execució i adquisició de projectes.....	95,000	—	95,000	46,489'70	48,510'30	48,510'30	—
ART. 3. ^a — Construcció de ferrocarrils.	50,000	—	50,000	50,000	—	—	—
Totals.....	240,500	—	240,500	129,679'37	110,820'63	110,820'63	—
VIII							
<i>Telèfons</i>							
ART. 1. ^a — Personal tècnic.....	460,385	—	460,385	42,037'57	418,347'43	323,802'10	94,545'33
ART. 2. ^a — Lloguer i enlluminatge de les estacions telefòniques.....	16,000	—	16,000	3,355'81	12,644'19	11,469'51	1,174'68
ART. 3. ^a — Renovació i reparació de material.....	23,000	—	23,000	2,681'78	20,318'22	15,231'79	5,083'43
ART. 4. ^a — Instauració de línies tele- fòniques.....	400,000	—	400,000	44,779'08	355,220'92	189,082'23	166,138'69
Totals.....	899,385	—	899,385	92,854'24	806,530'76	539,588'63	266,942'13
IX							
<i>Agricultura</i>							
ART. 1. ^a — Direcció.....	4,000	—	4,000	—	4,000	4,000	—
ART. 2. ^a — Serveis tècnics d'Agri- cultura.....	177,300	—	177,300	28,586'70	148,713'30	110,246'61	38,466'69
Sumes i segueix.....	181,300	—	181,300	28,586'70	152,713'30	114,246'61	38,466'69

CAPÍTOLS I ARTICLES	Pressupost refís	Augments dintre l'exercici	TOTALS		Anul·lacions dintre l'exercici	Pressupost liquidat	Pagat durant els dotze mesos	Pendent de pagament, que passa a Resultes
			Pessetes	Cts.				
<i>Sumes anteriors.....</i>	181,300	—	181,300		28,586'70	152,713'30	114,246'61	38,466'69
ART. 3. ^r — Serveis tècnics de Ramaderia.....	129,250	—	129,250		26,113'37	103,136'63	79,484'13	23,652'50
ART. 4. ^t — Institut de Mecànica aplicada.....	24,305	—	24,305		1,214	23,091	7,511	15,580
ART. 5. ^è — Escola Superior d'Agricultura.....	220,048	—	220,048		5,078'65	214,969'35	195,966'58	19,002'77
ART. 6. ^è — Secretaria general.....	34,500	—	34,500		3,500	31,000	31,000	—
ART. 7. ^è — Construcció i habilitació de nous locals.....	100,000	—	100,000		—	100,000	6,700	93,300
ART. 8. ^è — Escola de Zootècnia.....	50,000	—	50,000		50,000	—	—	—
ART. 9. ^è — Instal·lacions d'Enologia i Oleicultura.....	19,000	—	19,000		19,000	—	—	—
ART. 10. ^è — Finca del Departament d'Agricultura.....	115,000	—	115,000		15,000	100,000	—	100,000
Totals.....	873,403	—	873,403		148,492'72	724,910'28	434,908'32	290,001'96
X								
<i>Hisenda</i>								
ART. 1. ^r — Propietats.....	10,700	—	10,700		5,146'25	5,553'75	—	5,553'75
ART. 2. ^a — Contribucions i impostos.....	305,000	—	305,000		25,885'65	279,114'35	187,627'84	91,486'51
ART. 3. ^r — Emprèstits.....	2.807,093'76	—	2.807,093'76		21,457'49	2.785,636'27	2.561,136'27	224,500
ART. 4. ^t — Contractes.....	1,487'78	—	1,487'78		—	1,487'78	1,487'78	—
ART. 5. ^è — Jubilacions i pensions.....	89,000	—	89,000		11,753'32	77,246'68	77,246'68	—
ART. 6. ^è — Recaptació del Contingent.....	40,000	—	40,000		—	40,000	24,412'80	15,587'20
ART. 7. ^è — Subvencions.....	4,700	—	4,700		—	4,700	4,550	150
ART. 8. ^è — Reintegraments.....	2.905.353'35	—	2.905.353'35		293,422'64	2.611,930'71	2.131,563'50	480,367'21
ART. 9. ^è — Caixa de Crèdit Comunal.....	400,000	—	400,000		166,883'12	233,116'88	181,206'09	51,910'79
ART. 10. ^è — Imprevistos.....	335,000	—	335,000		14,650'48	320,349'52	295,349'52	25,000
ART. 11. ^è — Altres despeses.....	41,250	—	41,250		265	40,985	40,825	160
Totals.....	6.939,584'89	—	6.939,584'89		539,463'95	6.400,120'94	5.505,405'48	894,715'46
XI								
<i>Resultes</i>								
ART. ÚNIC. — Resultes.....	5.023,494'22	—	5.023,494'22		832,101'56	4.191,392'66	3.466,790'28	724,602'38
Totals.....	5.023,494'22	—	5.023,494'22		832,101'56	4.191,392'66	3.466,790'28	724,602'38

CAPÍTOLS I ARTICLES	Pressupost refós	Augments dintre l'exercici	TOTALS		Anul·lacions dintre l'exercici	Pressupost liquidat	Pagat durant els dotze mesos	Pendent de pagament, que passa a Resultes
			Pessetes	Cts.				
XII								
<i>Operacions fora de Pressupost</i>								
ART. 1. ^a — Garantia de contractes..	—	—	—	—	—	—	126,510	—
ART. 2. ^a — Operacions de crèdit....	—	—	—	—	—	—	400,000	—
ART. 3. ^a — Dipòsits per afillaments..	—	—	—	—	—	—	92,685'80	—
Total.....	—	—	—	—	—	—	619,195'80	—

A Barcelona, a 31 de març de 1922.

El President de la Mancomunitat,
J. PUIG I CADAFALCH

D. GUILLEM VIRGILI ALBORNÀ, Interventor general dels cabals

de la Mancomunitat de Catalunya.

CERTIFICO : Que el precedent compte està conforme amb els comptes del Depositari i amb els altres documents de la seva re

ferència, amb els justificants que comproven els

Barcelona, a 31 de març de 1922.

GUILLEM VIRGILI

MANCOMUNITAT DE CATALUNYA

EXERCICI DE 1921-22

CLASSIFICACIÓ PER CAPÍTOLS DE ÇO QUE HI HA CONSIGNAT, S'AMPLIAT I PENDENT AMB CÀRREC ALS CABALS ORDINARIS I D'EMPRÈSTIT

CAPÍTOLS	CONSIGNACIÓ			PAGAMENT			PENDENT		
	Ordinari	Emprèstit	TOTAL	Ordinari	Emprèstit	TOTAL	Ordinari	Emprèstit	TOTAL
I Govern i admi- nistració...	631,600	40,000	671,600	521,546'90	2,496'84	524,043'80	74,824'12	19,850	94,674'12
II Beneficència i Sanitat....	7.618,732	770,000	8.388,732	5.796,943'14	238,347'62	6.035,290'76	1.523,160'74	335,781'35	1.858,942'09
III Cultura.....	1.674,522'78	639,000	2.313,522'78	1.415,622'22	135,985'37	1.551,607'59	223,176'95	314,212'57	537,389'52
IV Política social	86,700	—	86,700	38,570'05	—	38,570'05	6,000	—	6,000
V Obres públi- ques.....	1.54,901'80	6.062,000	7.606,901'80	1.428,966'67	3.426,299'57	4.855,266'24	78,001'41	829,829'50	907,830'91
VI Obres hidràu- liques.....	—	110,000	110,000	—	75,663	75,663	—	702'97	702'97
VII Ferrocarrils se- cundaris..	54,500	186,000	240,500	39,449'71	71,370'92	110,820'63	—	—	—
VIII Telèfons.....	491,385	408,000	899,385	350,506'40	189,082'23	539,588'63	100,803'44	166,138'69	266,942'13
IX Agricultura...	545,403	328,000	873,403	407,638'80	27,269'50	434,908'32	81,441'21	208,560'75	290,001'96
X Hisenda.....	6.832,584'89	107,000	6.939,584'89	5.443,649'00	61,756'46	5.505,405'48	852,484'21	42,231'25	894,715'46
XI Resultes.....	3.078,915'84	1.944,578'38	5.023,494'22	2.492,535'75	974,234'53	3.466,790'28	294,476'49	430,125'89	724,602'38
XII Operacions fo- ra de Pres- supost.....	—	—	—	17.935,428'71	5.202,526'04	23.137,954'78	—	—	—
Totals...	22.559,245'31	10.594,578'38	33.153,823'69	18.554,624'51	5.202,526'04	23.757,150'58	3.234,368'57	2.347,432'97	5.581,801'54

CLASSIFICACIÓ PER ARTICLES DE ÇO QUE HI HA CONSIGNAT, SAN

FEY I PENDENT AMB CÀRREC ALS CABALS ORDINARIS I D'EMPRÈSTIT

CAPÍTOLS I CONCEPTES	CONSIGNACIÓ			PAGAT			PENDENT		
	Ordinari	Emprèstit	Totals	Ordinari	Emprèstit	Totals	Ordinari	Emprèstit	Totals
I									
<i>Govern i administració</i>									
ART. 1. ^r — Presidència, Consellers i Diputats.....	83,000	—	83,000	75,454'50	—	75,454'50	7,022'52	—	7,022'52
ART. 2. ^a — Personal d'Oficines.....	495,600	—	495,600	423,614'89	—	423,614'89	51,318'55	—	51,318'55
ART. 3. ^r — Mobiliari i conservació de l'edifici.....	12,000	40,000	52,000	7,494'07	2,496'84	9,990'91	3,623'05	19,850	23,473'05
ART. 4. ¹ — Delegacions.....	1,000	—	1,000	—	—	—	—	—	—
ART. 5. ^e — Publicacions de la Mancomunitat.....	40,000	—	40,000	14,983'50	—	14,983'50	12,860	—	12,860
Totals.....	631,600	40,000	671,600	521,546'96	2,496'84	524,043'80	74,824'12	19,850	94,674'12
II									
<i>Beneficència i Sanitat</i>									
Beneficència									
ART. 1. ^r — Personal.....	6,000	—	6,000	6,000	—	6,000	—	—	—
ART. 2. ^a — Dements de Barcelona, Lleyda i Tarragona.....	941,331'20	—	941,331'20	648,328'80	—	648,328'80	257,316'11	—	257,316'11
ART. 3. ^r — Hospitals.....	150,000	—	150,000	150,000	—	150,000	—	—	—
ART. 4. ¹ — Establiments de Beneficència.....	6,302,711'29	—	6,302,711'29	4,914,912'95	—	4,914,912'95	1,128,982'56	—	1,128,982'56
ART. 5. ^e — Subvencions.....	125,514'51	—	125,514'51	4,600	—	4,600	119,414'51	—	119,414'51
ART. 6. ^a — Reorganització del Servei de sosteniment de dements pobres.	—	175,000	175,000	—	—	—	—	—	—
ART. 7. ^e — Obres en els Establiments de Beneficència.....	—	525,000	525,000	—	238,347'62	238,347'62	—	285,781'35	285,781'35
Sanitat									
ART. 8. ^e — Servei de la Mancomunitat.....	93,175	70,000	163,175	73,101'39	—	73,101'39	17,447'56	50,000	67,447'56
Totals.....	7,618,732	770,000	8,388,732	5,796,943'14	238,347'62	6,035,290'76	1,523,160'74	335,781'35	1,858,942'09

CAPÍTOLS I CONCEPTES	CONSIGNACIÓ			PAGAT			PENDENT		
	Ordinari	Emprèstit	Totals	Ordinari	Emprèstit	Totals	Ordinari	Emprèstit	Totals
III									
<i>Cultura</i>									
ART. 1. ^a — Centres directius.....	172,868'80	223,800	396,668'80	143,412'99	60,466'61	203,879'60	26,163'95	82,299'75	108,463'70
ART. 2. ^a — Ensenyament.....	832,513'98	220,000	1.052,513'98	765,242'08	27,840'06	793,082'14	39,008	92,100'32	131,108'32
ART. 3. ^a — Institucions autònomes subvencionades.....	559,315	195,200	754,515	460,097'15	47,678'70	507,775'85	95,050	139,812'50	234,862'50
ART. 4. ^a — Subvencions diverses....	109,825	—	109,825	46,870	—	46,870	62,955	—	62,955
Totals.....	1.674,522'78	639,000	2.313,522'78	1.415,622'22	135,985'37	1.551,607'59	223,176'95	314,212'57	537,389'52
IV									
<i>Política social</i>									
ART. 1. ^a — Acció social.....	30,000	—	30,000	4,601'75	—	4,601'75	—	—	—
ART. 2. ^a — Organismes autònoms de l'Institut Català de Política so- cial.....	36,700	—	36,700	27,968'30	—	27,968'30	—	—	—
ART. 3. ^a — Segurs.....	8,000	—	8,000	6,000	—	6,000	6,000	—	6,000
ART. 4. ^a — Subvencions.....	12,000	—	12,000	38,570'05	—	38,570'05	6,000	—	6,000
Totals.....	86,700	—	86,700	38,570'05	—	38,570'05	6,000	—	6,000
V									
<i>Obres públiques, Carreteres, camins i ponts</i>									
ART. 1. ^a — Secció tècnica.....	458,400	—	458,400	433,042'20	—	433,042'20	12,731	—	12,731
ART. 2. ^a — Conservació ordinària de carreteres, camins i ponts manco- munals.....	1.033,205	305,000	1.338,205	949,725'81	263,604'35	1.213,330'16	65,270'41	—	65,270'41
ART. 3. ^a — Construcció de carreteres, camins i ponts i llur millorament i reparació extraordinària.....	53,296'80	5.757,000	5.810,296'80	46,198'66	3.162,695'22	3.208,893'88	—	829,829'50	829,829'50
Totals.....	1.544,901'80	6.062,000	7.606,901'80	1.428,966'67	3.426,299'57	4.855,266'24	78,001'41	829,829'50	907,830'91
VI									
<i>Obres hidràuliques i de sanejament</i>									
ART. 1. ^a — Secció tècnica.....	—	10,000	10,000	—	—	—	—	—	—
Sumes i segueix. . .	—	10,000	10,000	—	—	—	—	—	—

CAPÍTOLS I CONCEPTES	CONSIGNACIÓ			PAGAT			PENDENT		
	Ordinari	Emprèstit	Totals	Ordinari	Emprèstit	Totals	Ordinari	Emprèstit	Totals
<i>Sumes anteriors...</i>	—	10,000	10,000	—	—	—	—	—	—
ART. 2. ^a — Obres hidràuliques i de sanejament.....	—	100,000	100,000	—	75,663	75,663	—	702'97	702'97
Totals.....	—	110,000	110,000	—	75,663	75,663	—	702'97	702'97
VII									
<i>Ferrocarrils secundaris</i>									
ART. 1. ^r — Secció tècnica.....	54,500	41,000	95,500	39,449'71	22,860'62	62,310'33	—	—	—
ART. 2. ^a — Execució i adquisició de projectes.....	—	95,000	95,000	—	48,510'30	48,510'30	—	—	—
ART. 3. ^r — Construcció de ferrocarrils.....	—	50,000	50,000	—	—	—	—	—	—
Totals.....	54,500	186,000	240,500	39,449'71	71,370'92	110,820'63	—	—	—
VIII									
<i>Telèfons</i>									
ART. 1. ^r — Personal tècnic.....	452,385	8,000	460,385	323,802'10	—	323,802'10	94,545'33	—	94,545'33
ART. 2. ^a — Lloguer i enllumenatge de les estacions telefòniques.....	16,000	—	16,000	11,469'51	—	11,469'51	1,174'68	—	1,174'68
ART. 3. ^r — Renovació i reparació de material.....	23,000	—	23,000	15,234'79	—	15,234'79	5,083'43	—	5,083'43
ART. 4. ^a — Instal·lació de línies telefòniques.....	—	400,000	400,000	—	189,082'23	189,082'23	—	166,138'69	166,138'69
Totals.....	491,385	408,000	899,385	350,506'40	189,082'23	539,588'63	100,803'44	166,138'69	266,942'13
IX									
<i>Agricultura</i>									
ART. 1. ^r — Direcció.....	4,000	—	4,000	4,000	—	4,000	—	—	—
ART. 2. ^a — Serveis tècnics d'Agricultura.....	163,300	14,000	177,300	107,646'61	2,600	110,246'61	27,066'69	11,400	38,466'69
ART. 3. ^r — Serveis tècnics de Ramaderia.....	117,250	12,000	129,250	75,484'13	4,000	79,484'13	23,652'50	—	23,652'50
<i>Sumes i segueix...</i>	284,550	26,000	310,550	187,130'74	6,600	193,730'74	50,719'19	11,400	62,119'19

CAPÍTOLS I CONCEPTES	CONSIGNACIÓ			PAGAT			PENDENT		
	Ordinari	Em préstic	Totals	Ordinari	Emprèstit	Totals	Ordinari	Emprèstit	Totals
<i>Smes anteriors</i>	284,550	26,000	310,550	187,130'74	6,600	193,73'74	50,719'19	11,400	62,119'19
ART. 4. ¹ — Institut de Mecànica aplicada.....	24,305	—	24,305	7,511	—	7,511	15,580	—	15,580
ART. 5. ² — Escola Superior d'Agricultura.....	202,048	18,000	220,048	181,997'08	13,969'50	195,966'58	15,142'02	3,860'75	19,002'77
ART. 6. ³ — Secretaria general.....	34,500	—	34,500	31,000	—	31,000	—	—	—
ART. 7. ⁴ — Construcció i habilitació de nous locals.....	—	100,000	100,000	—	6,700	6,700	—	93,309	93,300
ART. 8. ⁵ — Escola de Zootècnia.....	—	50,000	50,000	—	—	—	—	—	—
ART. 9. ⁶ — Instal·lacions d'Enologia i Oleicultura.....	—	19,000	19,000	—	—	—	—	—	—
ART. 10. ⁷ — Finca del Departament d'Agricultura.....	—	115,000	115,000	—	—	—	—	100,000	100,000
Totals.....	545,403	328,000	873,403	407,638'82	27,269'50	434,908'32	81,441'21	208,560'75	290,001'96
X									
<i>Hisenda</i>									
ART. 1. ¹ — Propietats.....	10,700	—	10,700	—	—	—	5,553'75	—	5,553'75
ART. 2. ² — Contribucions i impostos.....	238,000	67,000	305,000	165,871'38	21,756'46	187,627'84	49,255'26	42,231'25	91,486'51
ART. 3. ³ — Emprèstits.....	2,807,093'76	—	2,807,093'76	2,561,136'27	—	2,561,136'27	224,500	—	224,500
ART. 4. ⁴ — Contractes.....	1,487'78	—	1,487'78	1,487'78	—	1,487'78	—	—	—
ART. 5. ⁵ — Jubilacions i pensions.....	89,000	—	89,000	77,246'68	—	77,246'68	—	—	—
ART. 6. ⁶ — Recaptació del Contingent.....	40,000	—	40,000	24,412'80	—	24,412'80	15,587'20	—	15,587'20
ART. 7. ⁷ — Subvencions.....	4,700	—	4,700	4,550	—	4,550	150	—	150
ART. 8. ⁸ — Reintegraments.....	2,905,353'35	—	2,905,353'35	2,131,563'50	—	2,131,563'50	480,367'21	—	480,367'21
ART. 9. ⁹ — Caixa de Crèdit Comunal.....	400,000	—	400,000	181,206'09	—	181,206'09	51,910'79	—	51,910'79
ART. 10. ¹⁰ — Imprevistos.....	335,000	—	335,000	295,349'52	—	295,349'52	25,000	—	25,000
ART. 11. ¹¹ — Altres despeses.....	1,250	40,000	41,250	825	40,000	40,825	160	—	160
Totals.....	6,832,584'89	107,000	6,939,584'89	5,443,649'02	61,756'46	5,505,405'48	852,484'21	42,231'25	894,715'46
XI									
<i>Resultes</i>									
ART. ÚNIC.....	3,078,915'84	1,944,578'38	5,023,494'22	2,492,535'75	974,254'53	3,466,790'28	291,476'49	430,125'89	724,602'38

CAPÍTOLS I CONCEPTES	CONSIGNACIÓ			PAGAT			PENDENT		
	Ordinari	Emprèstit	Totals	Ordinari	Emprèstit	Totals	Ordinari	Emprèstit	Totals
XII									
<i>Operacions fora de Pressupost</i>									
ART. 1. ^r — Garantia contractes.....	—	—	—	126,510	—	126,510	—	—	—
ART. 2. ^a — Operacions de crèdit.....	—	—	—	400,000	—	400,000	—	—	—
ART. 3. ^r — Dipòsits per afillaments.	—	—	—	92,685'80	—	92,685'80	—	—	—
Totals.....	—	—	—	619,195'80	—	619,195'80	—	—	—

SECCIÓ D'INTERVENCIÓ

RELACIÓ DE DEUTORS A LA MANCOMUNITAT DE CATALUNYA, QUE JUSTIFICA L'ÚLTIMA COLUMNA DEL COMPTE DE PRESSUPOSTOS DE L'EXERCICI ECONÒMIC DE 1921-1922, PER ÇO QUE ESTÀ PENDENT DE COBRAMENT, QUE PASSA AL CONCEPTE «RESULTES» DEL PRESSUPOST ORDINARI DE 1922-1923, A SABER:

Cap. Art. Part.	CONCEPTES	Quantitats parcials	Quantitats per articles	Sumes per capítols
CONTINGENT				
Ú.	1-2-3 Els pobles de la província de Barcelona, per dit concepte .	2.972,688'55		
	4-5 Idem íd. íd. de Girona.....	426,513'22		
	6-7 Idem íd. íd. de Lleyda.....	528,548'79		
	8-9 Idem íd. íd. de Tarragona.....	674,864'75	4.602,615'31	4.602,615'31
BENEFICÈNCIA				
2	<i>Ingressos propis dels Establiments de Beneficència</i>			
	11 Casa de Caritat de Barcelona, segons pressupost especial (Anex núm. 4): Resultes 21-22.....	84,302'70		
	Resultes anys anteriors... 308,414'93		392,717'63	
	12 Casa de Maternitat i Expòsits de Barcelona, íd. íd. (Anex núm. 5).....	3,200		
	13 Establiments de Beneficència de Girona, íd. íd. (Anex núm. 6).	58,438'36		
	14 Establiments de Beneficència de Lleyda, íd. íd. (Anex núm. 7).	34,386'71		
	15 Establiments de Beneficència de Tarragona, íd. íd. (Anex núm. 8).....	30	488,772'70	488,772'70
CULTURA				
3	<i>Ingressos generals</i>			
	19 Escola del Treball. Producte de materials, segons pressupost especial (Anex núm. 12).....	18,058'77		
	22 Escola d'Administració Local. Beques que paga l'Ajuntament de Barcelona (Segons pressupost especial. Anex número 14).....	1,006'91		
	23 Escola Professional per la Dona. Matricules (Segons pressupost especial. Anex núm. 18).....	210	19,275'68	
Subvencions				
	29 Subvencions per a Biblioteques Populars pendents, segons detall: Ajuntament de Canet de Mar.....	250		
	Ajuntament de Sallent.....	125		
	Ajuntament de Valls.....	450	825	20,100'68
TELÈFONS				
Ú.	32 Abonaments.....	104,272'40		
	33 Servei urbà i interurbà.....	120,016'68		
	34 Instal·lació d'aparells.....	5,250		
	35 Instal·lació i venda de materials.....	20,037'01		
	36 Subvencions.....	1,350'01	250,926'10	250,926'10
<i>Suma i segueix.....</i>				5.362,414'79

Cap. Art. Part.	CONCEPTES	Quantitats parcials	Quantitats per articles	Sumes per capítols
	<i>Suma anterior.....</i>			5.362,414'79
6	ARBITRIS I ALTRES INGRESSOS			
1	<i>Arbitris</i>			
	43 Arbitris sobre circulació d'automòbils.....	14,195'18		
	44 Arbitris sobre llicències de construcció.....	4,143'27	18,338'45	
2	<i>Altres ingressos</i>			
	46 Venda de publicacions.....	500		
	47 Productes agrícoles Finca de Santa Coloma.....	1,500		
	48 Ingressos eventuais.....	460'85	2,460'85	20,799'30
7	SUBVENCIONS I REINTEGRAMENTS			
1	<i>Subvencions</i>			
	50 El que es calcula que abonarà l'Estat per a subvencionar la construcció de camins.....	41,770'97		
	51 El que deu abonar l'Estat per subvencions a determinats camins de la província de Girona.....	7,920	49,690'97	
2	<i>Reintegraments</i>			
	54 A ingressar per l'Ajuntament de Prat de Llobregat, per subvenció a la construcció d'un pont.....	1,279		
	55 A ingressar per diferents Municipis de la província de Barcelona, en concepte de cinquenes parts d'explanació i aferment de camins.....	12,633'82		
	56 A ingressar per diferents Ajuntaments en equivalència de pedra partida per a conservació de camins.....	7,955'66		
	57 A ingressar per Municipis de la província de Lleyda, per avenços de despeses de construcció de determinats camins.	2,690'49		
	58 Subvenció de l'Estat per l'import de la pedra aplegada per a la conservació dels camins de la Diputació de Barcelona durant l'any 1920, construïts amb subvenció de l'Estat.	170,178'44		
	59 L'Ajuntament d'Ampostà, ròsec del terme corresponent a 1921-22 del préstec reintegrable concedit al mateix....	8,099'93		
	60 Sobrant de lliuraments a justificar.....	1,000	202,937'34	252,628'31
9	Ú. CAIXA DE CRÈDIT COMUNAL			
	La mateixa, amb destinació al pagament d'interessos i amortització vençuts en 1921-22.....	51,910'79	51,910'79	51,910'79
10	2 RESULTES DE 1920-21			
	Import a recaptar per Repartiment entre els Municipis de la província de Barcelona.....	307,495'98		
	Idem íd. íd. de Girona.....	101,498'79		
	Idem íd. íd. de Lleyda.....	114,985'74		
	Idem íd. íd. de Tarragona.....	457,700'61		
	<i>Beneficència</i>			
	Ingressos del Manicomí de Salt.....	625'95		
	Idem Hospital i Casa de Maternitat de Girona.....	1,412'02		
	Idem Casa Hospici i Expositis de Girona.....	2,987		
	Idem Casa de Misericòrdia de Lleyda.....	1,352'50		
	<i>Sumes i segueix.....</i>	988,058'59		5.687,753'19

Cap. Art. Part.	CONCEPTES	Quantitats parcials	Quantitats per articles	Sumes per capítol
	<i>Sumes anteriors</i>	9,88'058'59		5.687,753'19
	<i>Cultura</i>			
	Escola del Treball. — Producte de tallers.....	3,151'56		
	Subvenció Biblioteca Popular, Ajuntament de Canet de Mar.	250		
	<i>Telèfons</i>			
	Abonaments.....	215		
	Servei urbà i interurbà.....	29,274'79		
	Instal·lació d'aparells.....	250		
	Instal·lació i venda de materials.....	1,000		
	Subvencions.....	2,700		
	<i>Subvencions i reintegraments</i>			
	L'Estat per a subvencionar la construcció de camins.....	141,705'39		
	Subvencions de diferents Ajuntaments per a obres de camins i ponts.....	2,108		
	Idem íd. de la província de Barcelona per cinquenes parts d'obres d'explanació i afermat de camins.....	1,514'75		
	Subvencions d'Ajuntaments de la província de Lleyda per la construcció de determinats camins.....	2,291'50		
	<i>Caixa de Crèdit Comunal</i>			
	Quantitat pendent per a pagament d'interessos i amortit- zació de l'Emprèstit de la mateixa.....	1,491'79		
	RESULTES DE 1919-20			
	<i>A recaptar per Repartiment entre Municipis de la província</i>			
	de Barcelona.....	7,507'85		
	Idem íd. íd. de Girona.....	24,768'87		
	Idem íd. íd. de Lleyda.....	1,878'50		
	Idem íd. íd. de Tarragona.....	664'91		
	<i>Beneficència</i>			
	Ingressos del Manicomi de Salt.....	1,115		
	<i>Telèfons</i>			
	Servei urbà i interurbà.....	17,819'16		
	Subvencions.....	750		
	<i>Subvencions i reintegraments</i>			
	L'Estat, subvenció per la construcció de camins.....	50,000		
	Subvencions d'Ajuntaments per la construcció de camins i ponts.....	2,774		
	RESULTES DE 1918-19			
	<i>Donatius de les Diputacions mancomunades</i>			
	Diputació de Girona.....	10,000		
	Diputació de Lleyda.....	12,500		
	<i>Compensacions de serveis incorporats</i>			
	Diputació de Lleyda, dements.....	112,092'19		
	Diputació de Girona, dements.....	24,174'29		
	Diputació de Girona, conservació de carreteres.....	13,244'39		
	Diputació de Lleyda, íd. íd.....	37,270'05		
	<i>Sumes i segueix</i>	1.490,570'58		5.687,753'19

Cap. Art. Part.	CONCEPTES	Quantitats parcials	Quantitats per articles	Sumes per capítols
	<i>Sumes anteriors</i>	1.490,570'58		5.687,753'19
	<i>Repartiment</i>			
	A recaptar dels Municipis de la província de Barcelona....	543'63		
	Idem íd. de Lleyda.....	81'30		
	Idem íd. de Tarragona.....	1,415'62		
	<i>Ingressos procedents del Servei de dementis</i>			
	Ingressos Manicomi de Salt.....	1,013'50		
	<i>Altres ingressos</i>			
	Servei interurbà de Telèfons.....	6,239'23		
	<i>Subvencions i reintegraments</i>			
	Reintegrament de la Diputació de Lleyda.....	12,500		
	Reintegrament de la Diputació de Tarragona.....	12,300		
	L'Estat, subvenció per la construcció de camins.....	39,856'71		
	L'Ajuntament de Begues, subvenció camins.....	68'30		
	Diversos Ajuntaments, per subvenció de Telèfons.....	2,550		
	RESULTES DE 1917			
	<i>Compensació de serveis incorporats</i>			
	Diputació de Lleyda, dementis.....	22,418'46		
	Idem íd. de Tarragona, conservació de carreteres.....	30,280		
	<i>Repartiment</i>			
	Ajuntament de la província de Lleyda.....	66'08		
	Idem íd. de Tarragona.....	809'02		
	<i>Ingressos de serveis incorporats</i>			
	Manicomi de Salt.....	221'20		
	<i>Subvencions i reintegraments</i>			
	Reintegrament Diputació Tarragona.....	10,000		
	L'Estat, subvenció construcció camins.....	36,531'05		
	Ajuntament de Castelló d'Empúries per róssec de la quota- subvenció per conservació de camins.....	576'12		
	RESULTES DE 1916			
	<i>Compensació de serveis incorporats</i>			
	Diputació de Lleyda, dementis.....	14,000		
	Idem íd., conservació camins.....	19,020		
	Idem Tarragona, íd. íd.....	45,617'32		
	<i>Repartiment</i>			
	Diputació de Tarragona.....	20,110'37		
	<i>Ingressos de serveis incorporats</i>			
	Manicomi de Salt.....	45		
	RESULTES DE 1915			
	<i>Compensació de serveis incorporats</i>			
	Diputació de Tarragona, conservació de carreteres.....	14,519'27	1.781,555'26	1.781,555'26
	Total			<u>7.469,308'45</u>

Ascendeix aquesta relació de Deutors per serveis liquidats corresponents als exercicis de 1921-22 i anteriors, a l'esmentada suma de set milions quatre centes seixanta nou mil tres centes vuit pessetes amb quaranta cinc cèntims.

Visat:
El President,
J. PUIG I CADAFALCH

L'Interventor general,
GUILLEM VIRGILI

SECCIÓ D'INTERVENCIÓ

DESPESES

RELACIÓ DE CREDITORS DE LA MANCOMUNITAT DE CATALUNYA, QUE JUSTIFICA LA DARRERA COLUMNA DEL COMPTE DE PRESSUPOSTOS DE L'EXERCICI ECONÒMIC DE 1921-22, PER ÇO QUE ESTÀ PENDENT DE PAGAMENT, QUE PASSA AL CONCEPTE DE «RESULTES» DEL PRESSUPOST ORDINARI DE 1922-23, A SABER:

Cap. Art. Part.	CONCEPTES	Quantitats parcials	Quantitats per articles	Sumes per capítols
1	GOVERN I ADMINISTRACIÓ DE LA MANCOMUNITAT			
1	<i>Presidència, Consellers i Diputats</i>			
3	Despeses d'estància i viatges dels senyors Diputats que assistiren a la darrera Assemblea.....	7,022'52	7,022'52	
2	<i>Personal d'Oficines</i>			
23	Representant a Madrid.....	4,000		
51	A liquidar segons resulti per augment de sou per raó d'antiguitat.....	2,263'52		
	<i>Personal d'Oficines</i>			
	Pere Uriach.....	1,033		
	J. Güell.....	530		
	A. Roca Rabell.....	210		
	Joaquim Serra.....	142'50		
	Llucià Cunill.....	900		
	Vídua de Ramon Romani.....	1,798'50		
	Josep de Sojo.....	1,965'75		
	Venda de material mecanogràfic.....	345'50		
	Per despeses de material d'Oficina.....	226		
	Casa de Caritat, divuit comptes.....	9,104'50		
53	«Hispano Suiza», tres comptes.....	4,247'20		
	Casa de Caritat, vint-i-un comptes.....	19,099'15		
54	Ribas i Pradell, cinc comptes.....	2,302'23		
	Francesc d'Hormaeche, dos comptes.....	2,413		
	Bosch i Sariola.....	191'20		
	A formalitzar impost de jornals.....	250	51,318'55	
3	<i>Mobiliari i conservació de l'edifici</i>			
55	Manuel Corominas.....	60		
	Rigalt, Granell i C. ^a	169'60		
	Jacint Cuyàs.....	185		
	Pere Quintana.....	1,040		
	S. Coromina, quatre comptes.....	838'45		
	Per treballs armari-arxiu per la Secció d'Intervenció.....	1,330		
56	Per a obres en el Palau de la Generalitat.....	19,850	23,473'05	
5	<i>Publicacions de la Mancomunitat</i>			
58	Casa de Caritat, nou comptes.....	12,860	12,860	94,674'12
	<i>Suma i segueix.....</i>			94,674'12

Cap. Art. Part.	CONCEPTES	Quantitats parcials	Quantitats per articles	Sumes per capítols
	<i>Suma anterior</i>			94,674'12
2	BENEFICÈNCIA I SANITAT			
	Beneficència			
2	<i>Dements de Barcelona, Lleyda i Tarragona</i>			
60	Estades de dements de Barcelona, homes, durant el quart trimestre.....	80,772		
	Estades de dements de Barcelona, dones, durant el quart trimestre.....	72,349'20		
	Estades de dements de Lleyda, homes, durant el quart trimestre.....	13,007		
	Estades de dements de Lleyda, dones, durant el quart trimestre.....	13,180'60		
	Estades de dements de Tarragona, base 1. ^a , durant el quart trimestre.....	17,700		
	Estades de dements de Tarragona, base 3. ^a , durant el quart trimestre.....	59,971'30		
	Estades de dements al Manicomí de Sant Boy de Llobregat durant el quart trimestre.....	135		
	Auxilis a famílies de dements.....	201'01	257,316'11	
4	<i>Establiments de Beneficència</i>			
62	Casa de Caritat de Barcelona, segons liquidació del pressupost especial. (Anex núm. 4.):			
	Resultes any 1920-21.....	563,418'00		
63	Casa de Maternitat de Barcelona, segons liquidació del pressupost especial. (Anex núm. 5.).....	231,859'36		
64	Establiments de Beneficència de Girona, segons liquidació del pressupost especial. (Anex núm. 6.).....	183,911'25		
65	Establiments de Beneficència de Lleyda, segons liquidació del pressupost especial. (Anex núm. 7.):	14,590'61		
	Impost 1'20 per 100 pendent d'ingrés a Hisenda.....	1,178'53	15,778'14	
66	Establiments de Beneficència de Tarragona, segons liquidació del pressupost especial. (Anex núm. 8.):	14,225'45		
	Impost 1'20 per 100 pendent d'ingrés a Hisenda.....	620'87	14,846'32	1.128,982'56
5	<i>Subvencions</i>			
67	Per a subvencionar Establiments particulars de Beneficència.....	77,500		
68	Ajuntament de Reus, sosteniment de la Casa de Beneficència.....	12,000		
69	Ajuntament de Tortosa, id. id.....	10,000		
70	Ajuntament de Valls, id. id.....	2,000		
71	Per estades de malalts en els Hospitals locals de les províncies de Girona i Tarragona.....	17,002'01		
72	Estades d'un leprós en l'Hospital de Sant Llützer, de Barcelona.....	912'50	119,414'31	
7	<i>Obres en els Establiments de Beneficència</i>			
79	Per a obres en els Establiments de Beneficència.....	125,676'95		
80	Per a obres dels Edificis destinats a la Institució Maternal Catalana.....	160,104'40	285,781'35	
	<i>Sumes i segueix</i>		1.791,494'53	94,674'12

Cap. Art. Part.	CONCEPTES	Quantitats parcials	Quantitats per articles	Sumes per capítols
	<i>Sumes anteriors.....</i>		1.791.494'53	94.674'12
	Sanitat			
8	<i>Servei de la Mancomunitat</i>			
	<i>Material:</i>			
82	Per a material.....		17.447'56	
83	Per a instal·lació de nous serveis.....	40,000		
	Subvenció a la Comissió encarregada de la campanya antipalúdica del Baix Llobregat.....	10,000	50,000	67.447'56
				1.858.942'06
	CULTURA			
3	<i>Centres directius</i>			
1				
88	Instal·lació de serveis administratius.....		10,892'28	
91	Publicacions.....		7,751'50	
93	Missions.....		7,119'68	
94	Biblioteques Populars : Funcionament de sis Biblioteques.....		3,975'15	
95	Construcció de parets de contensió i limitació de terreny de la Biblioteca Popular de Pineda.....		3,093	
	Despeses amoblament, decoració, instal·lació electricitat i inauguració de la Biblioteca de Pineda.....		11,017	
	Obres a la Biblioteca de Figueres.....		6,664'37	
	Despeses amoblament, decoració, instal·lació llum elèctrica i inauguració de la Biblioteca de Figueres.....		10,637'50	
	Construcció i instal·lació de prestatgeries en les Biblioteques Populars en funcionament.....		18,691'30	
	Adquisició de llibres per a les Biblioteques de Pineda i Pigue- rès.....			
	Llinús Planas, indemnitzacions per sortides.....		1,304'30	
96	A la Comissió d'Educació general.....		7,317'62	108,463'70
2	<i>Ensenyament</i>			
	<i>Ensenyament tècnic i professional</i>			
102	Per a obres de trasllat i acondicionament de l'Escola Superior dels Bells Oficis, als nous locals de la Universitat Industrial.		22,100'32	
105	Escola del Treball, segons liquidació del pressupost especial. (Anex núm. 12.).....		18,142'04	
	Escola del Treball.....		70,000	
108	Escola d'Infermeres auxiliars de Medicina, segons liquidació del pressupost especial. (Anex núm. 15.).....		1,500	
109	Escola Superior de Bibliotecàries, segons liquidació del pressu- post especial. (Anex núm. 16.).....		836	
	<i>Escoles menors de Belles Arts i d'Arts i Oficis i Belles Arts</i>			
113	Sant Feliu de Guíxols.....		4,249'98	
115	La Bisbal.....		1,516'64	
116	Llagostera.....		1,333'32	
117	Puigcerdà.....		1,333'32	
	<i>Ensenyament primari i secundari</i>			
120	Estudis Normals : Funcionament.....		4,496'70	
124	Organització de l'Ensenyament domèstic a càrrec del Consell de Pedagogia.....		600	
128	Premis per a l'Exposició General Escolar.....		5,000	131,108'32
	<i>Sumes i segueix.....</i>		239,572'02	1.953.616'21

Cap. Art. Part.	CONCEPTES	Quantitats parcials	Quantitats per articles	Sumes per capítols
	<i>Sumes anteriors</i>		239,572'02	1.953,616'21
3	<i>Institucions autònomes subvencionades</i>			
	<i>Institut d'Estudis Catalans</i>			
130	Secció Històrico-Arqueològica.....	7,000		
132	Secció Filològica.....	8,900		
133	Oficina d'Estudis Jurídics.....	8,800		
134	Exploracions prehistòriques i romanes.....	2,000		
135	Missions científiques en territoris de llengua catalana.....	4,000		
137	Publicació de documents i inscripcions.....	2,500		
138	Servei de conservació de monuments.....	4,900		
139	Conservació del Monestir de Vallbona de les Monges.....	5,000		
140	Catàleg i foment de Museus públics locals.....	500		
141	Mapa geogràfic de Catalunya.....	38,812'50		
144	Diccionari de la Llengua Catalana.....	18,000		
147	Patronat de la Biblioteca de Catalunya: Serveis generals....	33,500		
148	Catàleg únic de les Biblioteques de Catalunya.....	1,500		
149	Foment de Biblioteques i subscripcions.....	250		
150	Adquisició i instal·lació de llibres.....	10,000		
151	Publicació de documents de música antiga.....	1,500		
152	Subvenció als Estudis Universitaris Catalans.....	5,000		
	<i>Junta de Museus</i>			
153	Secció Arqueològica: Excavació a Empúries.....	2,500		
154	Secció d'Art Medieval i Modern.....	30,000		
155	Secció d'Art Contemporani.....	10,000		
	<i>Junta de Ciències Naturals</i>			
158	Mapa geològic de Catalunya: Per a la impressió de set folles.....	10,000		
	<i>Patronat de l'Escola Industrial</i>			
161	Institut de Química aplicada.....	30,000	34,862'50	
4	<i>Subvencions diverses</i>			
164	Reial Acadèmia de Bones Lletres.....	500		
165	Reial Acadèmia de Ciències i Arts.....	500		
166	Observatori Fabra.....	2,000		
167	Acadèmia de Jurisprudència i Legislació.....	500		
169	Museu provincial de Tarragona.....	300		
173	Biblioteca-Museu Balaguer amb destinació a conservació Museu.....	1,000		
174	Beca a la Facultat de Ciències (segon semestre).....	450		
175	Beca Botet Montsalvatge a la Facultat de Filosofia (segon semestre).....	450		
176	Beca a la Facultat de Dret (segon semestre).....	450		
177	Beca procedent de la Diputació de Tarragona a la Facultat de Medicina (segon semestre).....	450		
178	Arxiu d'Etnografia i Folklore.....	1,200		
182	Centre Excursionista de Catalunya.....	500		
183	Ateneu Enciclopèdic Popular.....	1,000		
185	Estudis i tallers del temple de la Sagrada Família.....	3,000		
186	Subvenció a Escoles d'Arts i Oficis i entitats culturals.....	3,250		
	<i>Escoles d'Arts i Oficis</i>			
187	Vilanova.....	1,875		
188	Terrassa.....	7,500		
189	Sabadell.....	7,500		
190	Manresa.....	7,500		
191	Mataró.....	7,500		
	<i>Sumes i segueix</i>	47,425	474,434'52	1.953,616'21

Cap. Art. Part.	CONCEPTES	Quantitats parcials	Quantitats per articles	Sumes per capítols
	<i>Sumes anteriors</i>	47,425	474,434'52	1.953,616'21
192	Badalona.....	7,500		
193	Patronat de l'Escola d'Arts i Oficis de Lleyda.....	2,000		
196	A Nostra Parla: Cursets de Llengua Catalana.....	1,000		
199	Quota d'adjunt dels Jocs Florals de Lleyda.....	30		
200	Orfeó Català.....	2,000		
202	Institut de Cultura i Biblioteca popular per a la Dona.....	2,000		
203	Institut de 2. ^a ensenyança per a la Dona.....	1,000	62,955	537,389'52
4	POLÍTICA SOCIAL			
4	<i>Subvencions</i>			
210	Quinta de Salut «La Alianza».....	5,000		
211	Associació d'Estudis penitenciaris i rehabilitació del delinqüent.	500		
212	Patronat de Lliberts.....	500	6,000	6,000
5	OBRES PÚBLIQUES, CARRUTERES, CAMINS I PONTS			
1	<i>Secció tècnica. Material</i>			
230	Material tècnic.....	1,500		
231	Material d'Oficines.....	6,231		
232	Despeses d'automòbil, inclús remuneració de xofer.....	5,000	12,731	
2	<i>Conservació ordinària de carreteres, camins i ponts mancomunals</i>			
	<i>Personal</i>			
233	Previsió a espatxos i peons.....	20,850'03		
234	Indemnitzacions i despeses de viatge al personal facultatiu per sortides fora de la seva residència.....	35,000		
236	Adquisició, distribució i ús de pedra partida i altres despeses de material.....	10,419'48	65,270'41	
3	<i>Construcció de carreteres, camins i ponts i llur millora i reparació extraordinària</i>			
237	Camí veïnal de Sant Llorenç dels Morunys a Llinàs, certificació número 15.....	13,703'28		
	Camí veïnal de Viver a Navàs, certificació núm. 5.....	14,472'61		
	Per a les certificacions que poden expendre's per obres executades fins a 31 de març, i revisions de preus.....	200,000		
238	Carretera de Solsona a Hostal del Boix, certificació núm. 20. Certificació núm. 21.....	1,944'65 3,611		
	Carretera de Solsona a Sant Llorenç dels Morunys, certificació núm. 3.....	2,556'45		
	Carretera de Sant Bartomeu del Grau per Gurb a Vich, tros primer, certificació núm. 28.....	2,100'55		
	Carretera de Vich a Olot per Santa Maria de Coreó a Tavertet, tros primer, certificació núm. 22.....	6,130'98		
	Camí veïnal de Mura per Rocafort, Pont de Vilumara i Sant Vicens de Castellet, certificació núm. 7.....	21,058'88		
	Construcció del quilòmetre 4 del camí veïnal de Palau Sabardera a la carretera de Besalú a Roses.....	10,591'56		
	Despeses de recepció provisional del camí de Manlleu a Folgaroles.....	82'50		
	Despeses de recepció definitiva del camí de Folgaroles, tros primer.....	82'50		
	Despeses de recepció del camí de Rocafort a Pont de Vilumara. Per a certificacions que poden expendre's per obres executades fins a 31 de març, i revisions de preus.....	308'60 100,000		
	<i>Sumes i segueix</i>	376,643'56	78,001'41	2.497,005'73

Cap. Art. Part.	CONCEPTES	Quantitats parcials	Quantitats per articles	Sumes per capítols
	<i>Sumes anteriors</i>	376.643'56	78.001'41	2.497.005'73
239	Acopis de pedra partida per a conservació del ferm dels quilòmetres 1 al 3 de la carretera de Bot a Gandesa, certificació núm. 9.....	8.591'78		
	Acopis de pedra partida per a conservació del ferm de la carretera de Collsuspina al límit de Girona en direcció a Viladrau o Camí de Collsuspina a Santa Maria de Seva, certificació núm. 7.....	4.035'31		
	Acopis de pedra partida per a conservació del ferm de la carretera de Tarragona a la de Barcelona a Santa Creu de Calafell per Sant Boy de Llobregat:			
	Certificació núm. 2.....	19.654'95		
	Certificació núm. 3.....	27.377'71		
	Certificació núm. 4.....	25.726'09		
	Acopis de pedra partida per a conservació del ferm de la carretera de Santa Bàrbara a La Cènia per la Galera, quilòmetres 1 al 23:			
	Certificació núm. 3.....	8.993'93		
	Certificació núm. 4.....	1.477'79		
	Acopis de pedra partida per a conservació del ferm de la carretera d'Àrbós a la del Vendrell a Sant Jaume dels Domenys, quilòmetres 1 al 5:			
	Certificació núm. 2.....	5.501'32		
	Certificació núm. 3.....	10.478'89		
	Acopis de pedra partida per a conservació del ferm del camí de Montgat a Tiana:			
	Certificació núm. 2.....	3.794'66		
	Certificació núm. 3.....	9.118		
	Acopis de pedra partida per a conservació del ferm del camí de Sant Adrià de Besòs a La Roca:			
	Certificació núm. 3.....	15.333'23		
	Certificació núm. 4.....	26.304'23		
	Acopis de pedra partida per a conservació del ferm del camí veïnal de Manresa a Sampedor, quilòmetres 1 al 6'300, certificació núm. 1.....	1.500'75		
	Empedrat del pont sobre el riu Ter en el camí veïnal de Manlleu a la Gleva (Masies de Sant Hipòlit).....	6.900		
	Per a l'adquisició de tres cilindres compressors de 15 tones...	81.750		
	Subvencions a diferents Ajuntaments de la província de Lleyda, amb motiu de la construcció de camins i ponts.....	5.000		
	Subvencions a diferents Ajuntaments per a aparellament de desperfectes causats amb motiu d'aiguats.....	13.000		
	Adquisició d'una màquina esmicoladora de pedra, sistema «Kald Kaebles», tipus núm. 2.....	38.650		
	Per a certificacions que poden expendre's per obres executades fins a 31 de març, i revisions de preus.....	140.000	829.829'50	907.830'91
6	OBRES HIDRÀULIQUES I DE SANEJAMENT			
2	<i>Obres hidràuliques i de sanejament</i>			
244	Per a despeses d'estudis del projecte d'abastiment d'aigües potables a Pont de Vilumara.....	702'97	702'97	702'97
8	TELÈFONS			
1	<i>Personal tècnic</i>			
260	Diètes i viatges del personal tècnic, quart trimestre.....	1.846'53		
	<i>Personal administratiu</i>			
266	A formalitzar, sou escrivent demarcació Central, quart trimestre.....	249'99		
	<i>Sumes i segueix</i>	2.096'52		3.405.539'61

Cap. Art. Part.	CONCEPTES	Quantitats parcials	Quantitats per articles	Sumes per capítols
	<i>Sumes anteriors</i>	2,096'52		3-403-539'61
	<i>Personal de les estacions telefòniques</i>			
269	A formalitzar, sous personal telefonistes, demarcació Nord, quart trimestre.....	14,309'73		
	Idem id., demarcació Oest, quart trimestre.....	10,396'01		
	Idem id., demarcació Central, quart trimestre.....	1,929'93		
270	A formalitzar, jornals repartidors, demarcació Nord, quart trimestre.....	1,470		
	Idem id., demarcació Oest.....	630		
271	Idem id., jornals capatassos encarregats de magatzems i tallers, quart trimestre.....	999'99		
272	Idem id., jornals capatassos demarcació Oest, quart trimestre.....	874'98		
	Idem id., demarcació Central.....	583'32		
273	Idem jornals capatassos, demarcació Nord.....	3,000		
	Idem id., demarcació Oest.....	3,000		
274	Idem jornals encarregat de magatzem.....	624'99		
275	Idem jornals zeladors, demarcació Nord.....	13,749'78		
	Idem id., demarcació Oest.....	14,999'76		
	Idem id., demarcació Central.....	2,499'92		
276	A formalitzar per vigilància de línies.....	201'50		
277	Idem per despeses de viatges de capatassos i zeladors, demarcació Nord.....	1,958'40		
278	Idem per despeses d'augment per a noves construccions, demarcació Central.....	1,915'61		
	Idem id., demarcació Nord.....	1,760'92		
	Idem id., demarcació Oest.....	1,665'50		
	<i>Material</i>			
279	A formalitzar, despeses material d'Oficina, petites despeses, impresos, timbres mòbils i imprevistos, demarcació Central.....	1,340'85		
	Idem id., demarcació Nord.....	1,872'63		
	Idem id., demarcació Oest.....	1,404'10		
	Casa de Caritat, set comptes.....	7,001		
280	A formalitzar, impost timbre sobre telefonemes i conferències recaptat en les estacions telefòniques en la demarcació Nord, quart trimestre.....	1,333'09		
	Idem id., demarcació Oest.....	1,609		
	Idem id., demarcació Central.....	1,317'80	94.545'33	
2	<i>Lloguer i enllumenatge de les estacions telefòniques</i>			
281	A formalitzar, lloguer demarcació Oest, quart trimestre.....	613'50		
	Idem id., demarcació Central, mes de gener.....	207		
282	A formalitzar, despeses enllumenatge demarcació Oest, quart trimestre.....	311'58		
	Idem id., demarcació Central, quart trimestre.....	42'60	1,174'68	
3	<i>Renovació i reparació de material</i>			
283	A formalitzar, despeses renovació i repàs de material, xarxes telefòniques, demarcació Nord, quart trimestre.....	4,233'43		
284	A formalitzar, retorn de fiances a abonats, demarcació Nord, quart trimestre.....	200		
	Idem id., demarcació Oest, quart trimestre.....	600		
	Idem id., demarcació Central, mes de gener.....	50	5,083'43	
4	<i>Instal·lació de línies telefòniques</i>			
285	Lluís Berenguer, S. en C., sis comptes.....	3,933'80		
	R. Prado, cinquanta comptes.....	97,821'55		
	<i>Sumes i segueix</i>	101,755'35	100,803'44	3-403-539'61

	<i>Sumes anteriors</i>	101,755'35	100,803'44	3.405.539'61
	Manufactures Ceràmiques, quatre comptes.....	7,762'60		
	Pere Simon, sis comptes.....	9,432'10		
	Pere Sureda.....	347'25		
	Agustí Bosch, tres comptes.....	2.442'75		
	Societat Hispània.....	1,480'35		
	S. Coromina, dos comptes.....	220'90		
	Gómez, Barbachano i C., quatre comptes.....	6,000		
	A formalitzar, jornals i material per a la instal·lació de noves línies telefòniques i altres despeses relacionades amb la ins- tauració del servei en la demarcació Nord, durant el quart trimestre.....	12,780'93		
	Idem id., demarcació Oest.....	18,851'52		
	Idem id., demarcació Central.....	2,730'80		
	Dietes i viatges al personal tècnic, corresponents al quart tri- mestre.....	2,334'14	166,138'69	266,942'13

9

AGRICULTURA

2

Serveis tècnics d'Agricultura

<i>Despeses de material i funcionament</i>				
301	Material de consum del Laboratori d'Anàlisi i despeses de la re- collida de mostres.....	2,000		
302	Despeses generals de serveis, llavors, plançons, adobs i publi- cacions.....	2,900		
305	Campanyes de divulgació, conferències, visites i auxilis tècnics.	1,000		
300	Curssets breus.....	4,000		
308	Subvenció a l'Ajuntament de Vilafranca del Penedès, per l'es- tació Enològica.....	7,500		
310	Id. id. : Instal·lació.....	400		
311	Id. de la Secció de Terra camps : Material de consum.....	1,000		
312	Id. id. : Instal·lació.....	3,000		
313	Id. de Patologia vegetal : Material de consum.....	2,000		
314	Id. id. : Instal·lació.....	8,000		
316	Calefacció.....	318		
317	Imprevistos.....	1,100		
319	Adquisició de llavors i plantes forestals.....	298'69		
320	Imprevistos dels serveis forestals.....	3,950	38,466'69	

3

Serveis tècnics de Ramaderia

<i>Despeses de material i funcionament</i>				
328	Laboratori de Bacteriologia : Material de consum.....	500		
329	Id. id. : Animals vius i llur alimentació.....	669'80		
332	Per a completar el pagament dels premis dels concursos ja realitzats.....	19,500		
334	Funcionament de concursos, despeses generals, viatges, car- tells, fotografies, honoraris a membres del jurat, inspec- cions, etc.....	2,982'70	23,652'50	

4

Institut de Mecànica aplicada agrícola

338	Canvi per nova de la vella maquinària.....	6,980		
339	Per a començar la instal·lació del Laboratori d'assaigs de mà- quines.....	8,600	15,580	

5

Escola Superior d'Agricultura

340	Escola Superior d'Agricultura, segons liquidació del pressupost especial. (Anex núm. 19.).....	15,142'02		
	<i>Sumes i segueix</i>	15,142'02	77,699'19	3.672.481'74

Cap. Art. Part.	CONCEPTES	Quantitats parcials	Quantitats per articles	Sumes per capítols
	<i>Sumes anteriors</i>	15,142'02	77,699'19	3,672,481'74
341	Senyors Raurich, germans, quatre comptes.....	3,860'75	19,002'77	
7	<i>Construcció i habilitació de nous locals</i>			
347	Obres de prolongació del cos actual de l'edifici general del Departament d'Agricultura.....	50,000		
348	Acabament i habilitació a la part darrerament construïda. ..	30,000		
349	Mobiliari.....	13,300	93,300	
10	<i>Finca del Departament d'Agricultura</i>			
354	Adquisició d'una finca per a les Escoles d'Agricultura i Zootècnia, per a les instal·lacions Enològica i Oleícola i altres serveis del Departament d'Agricultura.....	100,000	100,000	290,001'96
10	HISENDA			
1	<i>Propietats</i>			
356	Conservació i reparació d'edificis propietat de la Mancomunitat. ..	5,553'75	5,553'75	
2	<i>Contribucions i impostos</i>			
358	Per a contribucions, impostos i recàrrecs corresponents per tots conceptes als sous, indemnitzacions, gratificacions i jubilacions dels empleats de la Mancomunitat, i altres pagaments que acordí el Consell.....	91,486'51	91,486'51	
3	<i>Emprèstits</i>			
	<i>Servei d'Emprèstits de la Mancomunitat</i>			
359	Per a pagament dels interessos al 4'50 per 100 del cupó número 27 (ròssec).....	55,000		
360	Id. id. del cupó núm. 8 (ròssec).....	37,500		
361	Id. id. del cupó núm. 8 (ròssec).....	36,000		
	<i>Servei dels Emprèstits de la Diputació de Barcelona</i>			
362	Per a pagament dels interessos al 4'50 per 100 dels cupons de venciment de 31 de març de 1922 (ròssec).....	96,000	224,500	
6	<i>Recaptació del Contingent</i>			
368	Per a despeses de recaptació del Contingent.....	15,587'20	15,587'20	
7	<i>Subvencions</i>			
370	Subvenció als voluntaris catalans supervivents a la guerra de Cuba de l'any 1869.....	100		
371	Subvenció a la Lliga del Bon Mot.....	50	150	
8	<i>Reintegraments</i>			
373	A la Diputació de Barcelona.....	309,172'64		
374	A la Diputació de Girona.....	94,642'28		
375	A la Diputació de Lleyda.....	50,589'79		
376	A la Diputació de Tarragona.....	25,962'50	480,367'21	
	<i>Sumes i segueix</i>		817,644'67	3,962,483'70

Cap. Art. Part.	CONCEPTES	Quantitat parcial	Quantitat per articles	Sumes per capítols
	<i>Sumes anteriors</i>		817,644'67	3.962,483'70
9	<i>Caixa de Crèdit Comunal</i>			
377	Pagament dels interessos al 4'50 per 100.....	47,410'79		
	Pagament d'obligacions amortitzades (ròssec).....	4,500	51,910'79	
10	<i>Imprevistos</i>			
378	Per despeses imprevistes.....	25,000	25,000	
11	<i>Altres despeses</i>			
379	Retorn de pagaments indeguts.....	160	160	894,715'46
11 Ú.	RESULTYES			
	Any 1920-21			
	<i>Govern i administració de la Mancomunitat</i>			
	<i>Mobiliari i conservació de l'edifici</i>			
	Per obres en el Palau de la Generalitat.....	41,012'77		
	<i>Beneficència i Sanitat</i>			
	<i>Dements de Barcelona, Lleyda i Tarragona</i>			
	Estàncies de dements de Tarragona, base 3. ^a	16,436'70		
	<i>Establiments de Beneficència</i>			
	<i>Segons l'Hospital i l'Espedient de Clotura, segons liquidació del pressu-</i>			
	post especial. (Anex núm. 6.).....	2,425		
	Hospital de Lleyda, segons liquidació del pressupost especial. (Anex núm. 7.).....	11'69		
	Casa de Misericòrdia de Lleyda, segons liquidació del pressu- post especial. (Anex núm. 7.).....	2,477'01		
	Casa de Maternitat de Tarragona, segons liquidació del pressu- post especial. (Anex núm. 8.).....	1,100		
	<i>Subvencions</i>			
	Subvencions a Establiments particulars de Beneficència....	37,075		
	Ajuntament de Reus, sosteniment de la Casa de Beneficència.	12,000		
	Ajuntament de Tortosa, sosteniment de la Casa de Beneficència.	10,000		
	Ajuntament de Ripoll, per estàncies en l'Hospital.....	3,585		
	<i>Cultura</i>			
	<i>Centres directius</i>			
	Per a pagament de certificacions d'obres i altres conceptes....	570		
	<i>Ensenyament</i>			
	Assaig de matèries industrials.....	43,678'23		
	Escola Industrial de Canet de Mar.....	48,720'93		
	Per altres conceptes.....	17,999'50		
	<i>Institucions subvencionades</i>			
	<i>Institut d'Estudis Catalans</i>			
	Secció Històrico-Arqueològica.....	3,200		
	Secció Filològica.....	2,600		
	Oficina d'Estudis Jurídics.....	4,800		
	<i>Sumes i segueix</i>	247,691'83		4.857,199'16

Cap. Art. Part.	CONCEPTES	Quantitats parcials	Quantitats per articles	Sumes per capítols
	<i>Sumes anteriors</i>	247,691'83		4.857,199'16
	<i>Serveis encarregats a la Secció Històrico-Arqueològica</i>			
	Publicació de documents i inscripcions.....	900		
	<i>Serveis encarregats a la Secció Filològica</i>			
	Diccionari de la Llengua Catalana.....	1,000		
	Atlas lingüístic i altres treballs d'investigació filològica.....	100		
	<i>Biblioteques</i>			
	<i>Patronat de la Biblioteca de Catalunya</i>			
	Catàleg únic de les Biblioteques de Catalunya.....	1,500		
	Foment de Biblioteques i subscripcions.....	250		
	<i>Subvencions diverses</i>			
	<i>a) Ensenyament superior</i>			
	Reial Acadèmia de Bones Lletres.....	500		
	Museu Provincial de Tarragona.....	300		
	<i>b) Ensenyament tècnic i professional</i>			
	Centre Excursionista de Catalunya.....	500		
	Institut de Cultura i Biblioteca Popular per a la Dona.....	1,750		
	Institut de 2. ^a ensenyança per a la Dona.....	1,000		
	Estudis i tallers del temple de la Sagrada Família.....	3,000		
	Escola Municipal d'Indústries i d'Arts i oficis de Terrassa.....	7,500		
	Escola d'Arts i Oficis de Manresa.....	7,500		
	Patronat de l'Escola d'Arts i Oficis de Lleida.....	2,000		
	<i>Escoles menors de Belles Arts</i>			
	De Sant Feliu de Guíxols.....	4,249'98		
	De Llagostera.....	1,333'32		
	<i>Política social</i>			
	<i>Subvencions</i>			
	A l'Associació d'Estudis penitenciaris.....	500		
	Al Patronat de Lliberts.....	500		
	<i>Obres públiques, Carreteres, camins i ponts</i>			
	<i>Secció tècnica: Personal</i>			
	A liquidar, segons resulta de la revisió de diversos augments de sou per raó d'antiguitat.....	6,412'81		
	<i>Conservació ordinària de carreteres, camins i ponts mancomunals</i>			
	<i>Personal</i>			
	Premis a capatassos i peons.....	11,645'06		
	Indemnització i despeses de viatge al personal facultatiu per sortides fora de la seva residència.....	17,513'85		
	<i>Construcció de carreteres, camins i ponts i llur millora i reparació extraordinària</i>			
	Liquidació del camí de Savellà.....	2,189'67		
	<i>Sumes i segueix</i>	327,336'52		4.857,199'16

Cap. Art. Part.	CONCEPTES	Quantitats parcials	Quantitats per articles	Sumes per capítols
	<i>Sumes anteriors</i>	327,336'52		4.857,199'16
	Indemnitzacions al personal facultatiu.....	1,936'53		
	Despeses de confrontació del camí de Sant Miquel de La Vall per Llimiana, tros segon.....	882'30		
	Indemnitzacions al personal facultatiu.....	3,375'73		
	Subvenció a l'Ajuntament d'Anserall, equivalent al 10 per 100 de l'import de l'obra realitzada pel mateix sobre el riu Balira.....	1,135'42		
	Indemnitzacions al personal facultatiu.....	3,088'64		
	Per a l'adquisició de dos cilindres compressors de 15 tones....	150,000		
	Liquidació del camí de Gornal.....	4,572'17		
	Indemnitzacions al personal facultatiu.....	5,297'38		
	Subvenció a la Junta encarregada de la carretera de Balaguer a la frontera.....	10,000		
	<i>Agricultura</i>			
	<i>Construcció i habilitació de nous locals</i>			
	Coral, germans, tres comptes.....	2,291		
	<i>Hisenda</i>			
	<i>Reintegrants</i>			
	A la Diputació de Barcelona.....	52,723'73		
	A la Diputació de Girona.....	1,964'53		
	<i>Caixa de Crèdit Comunal</i>			
	Pagament dels interessos al 4'50 per 100 del cupó de venciment de 21 de març.....	401'79		
	Pagament d'obligacions amortitzades (ròssec).....	1,000		
	<i>Imprevistos</i>			
	Per a despeses d'aquesta classe	3,500		
	Any 1919-20			
	<i>Beneficència i Sanitat</i>			
	<i>Dements de Barcelona, Lleyda i Tarragona</i>			
	Estàncies de dements de Tarragona, base 3. ^a	2,767'89		
	<i>Instrucció pública</i>			
	<i>Escoles</i>			
	Per a instal·lació d'una Escola local industrial.....	30,000		
	<i>Construcció i instal·lació d'Escoles i Biblioteques</i>			
	Per a despeses d'instal·lació.....	5,659'58		
	<i>Obres públiques</i>			
	<i>Construcció de carreteres, camins i ponts i llur millora i reparació extraordinària</i>			
	Damià Cadena, import de la liquidació del pont sobre la riera de Gualba.....	3,883'24		
	<i>Hisenda</i>			
	<i>Contractes</i>			
	Per la Diputació de Lleyda.....	16,971'17		
	Per la Diputació de Tarragona.....	20,000		
	<i>Sumes i segueix</i>	648,677'62		4.857,199'16

Cap. Art. Part.	CONCEPTES	Quantitats parcials	Quantitats per articles	Sumes per capítols
	<i>Sumes anteriors</i>	648,677'62		4.857,199'16
	Any 1918-19			
	<i>Govern i administració de la Mancomunitat</i>			
	<i>Càrregues : Contractes</i>			
	Contractes.....	40,000		
	<i>Obres públiques</i>			
	<i>Conservació extraordinària de carreteres, camins i ponts</i>			
	Subvenció a l'Ajuntament de Montornès.....	10,000		
	<i>Cultura i Instrucció</i>			
	Publicació d'obres inèdites de Milà i Fontanals.....	1,500		
	<i>Beneficència</i>			
	<i>Atencions generals</i>			
	Estàncies de dementes de Tarragona.....	469'50		
	Any 1917			
	<i>Beneficència</i>			
	<i>Dementes</i>			
	Estàncies i altres despeses dels dementes de Tarragona.....	1,116'45		
	<i>Hisenda</i>			
	<i>Caixa de Crèdit Comunal</i>			
	Subvenció extraordinària per a despeses d'organització i sosteniment.....	10,000		
	Any 1916			
	<i>Obres públiques</i>			
	Subvenció a la Diputació de Tarragona.....	8,673'31		
	<i>Caixa de Crèdit Comunal</i>			
	Per a despeses d'organització i sosteniment.....	4,000		
	Any 1915			
	<i>Beneficència</i>			
	Per a despeses i estàncies de dementes a Tarragona.....	165'50	724,602'38	724,602'38
	Total.....			<u>5.581,801'54</u>

Ascendeix aquesta relació de creditors per serveis liquidats corresponents al primer exercici de 1921-22 i anteriors, a l'expressada suma de *cinc milions cinc centes vuitanta una mil vuit centes una pessetes amb cinquanta quatre cèntims*.

Barcelona, a 31 de març de 1922.

Final:
El President,
J. PUIG I CADAFALCH

L'Interventor general,
GUILLEM VIRGILI

SECCIÓ D'INTERVENCIÓ

INGRESSOS

OBSERVACIONS QUE S'ACOMPANYEN AL COMPTE DE PRESSUPOSTOS CORRESPONENTS A L'EXERCICI ECONÒMIC DE 1921-22 RELATIVES ALS AUGMENTS, O SIA QUANTITATS INGRESSADES DE MÉS, I A LES ANUL·LACIONS, O SIA CONSIGNACIONS D'INGRESSOS QUE ES DECLAREN INCOBRABLES.

Cap. Art. Part.	EXPLICACIÓ DE LES CAUSES	Augments dintre l'exercici		Anul·lacions dintre l'exercici	
1	Ú. CONTINGENT	Augments parcials			
	1-2-3 Pobles de la província de Barcelona, recaptat de més.....		0'02		
	4-5 Pobles de la província de Girona, import corresponent al Muni- cipi de Ullastret, pertanyent a 1920-21, que va aplicar-se a l'any corrent.....		934'19		
	Pobles de la província de Girona, recaptat de més.....		0'10		
	6-7 Pobles de la província de Lleyda, cobrament per excés al Muni- cipi d'Iborra.....		160		
	Pobles de la província de Lleyda, recaptat de més.....		0'10		
	8-9 Pobles de la província de Tarragona, recaptat de més.....		0'01	1,094'42	
2	BENEFICÈNCIA				
1	Donatius				
	La Mancomunitat, recaptació obtinguda per quantitats que es calculava rebre d'altres Diputacions i de famílies de dementats asilats i sostinguts per compte de la Mancomunitat.....				8,135'71
2	Ingressos propis dels Establiments de Beneficència				
	La liquidació d'aquest article dona el següent re- sultat:	Augments	Baixes		
	11 Casa de Caritat de Barcelona, segons liquidació del pressupost especial. (Anex núm. 4.).....	147,834'85	48,328'06		
	12 Casa de Maternitat de Barcelona, segons liquidació del pressupost especial. (Anex núm. 5.).....		100,218'56		
	La mateixa, recaptat per interessos d'efectes pú- blics, en poder de la Diputació de Barcelona..	7,250'90			
	13 Els Establiments de Beneficència de Girona, segons liquidació del pressupost especial. (Anex núm. 6.)	9,217'96	8,046'24		
	14 Els Establiments de Beneficència de Lleyda, segons liquidació del pressupost especial. (Anex núm. 7.)	2,030'85	2,040'07		
	15 Els Establiments de Beneficència de Tarragona, se- gons liquidació del pressupost especial. (Anex núm. 8.).....	495			
	Ingrés eventual per reintegraments de pagaments indeguts.....	22'50			
		166,852'06	158,632'93	8,219'13	
3	CULTURA				
1	Ingressos generals				
	La liquidació d'aquest article dona el següent re- sultat:				
	16 Servei d'assaigs de materials industrials.....		25,000		
	17 Escola Superior dels Bells Oficis, segons liquidació del pressupost especial. (Anex núm. 9.).....	540			
	Sumes i segueix.....	540	25,000	9,313'55	8,135'71

Cap. Art. Part.	EXPLICACIÓ DE LES CAUSES	Augments dintre l'exercici	Baixes	Augments dintre l'exercici	Baixes
	<i>Sumes anteriors</i>			9,313'55	208,469'13
6	ARBITRIS I ALTRES INGRESSOS				
1	<i>Arbitris</i>				
	La liquidació d'aquest article dóna el següent resultat:				
43	Menor producte, en l'arbitri sobre circulació d'automòbils.....	1,439'84	60,000		
44	Major captació en els arbitris de carreteres.....				
45	Menor producte en l'arbitri del segell de la Mancomunitat.....		2,814'30		
		<u>1,439'84</u>	<u>62,814'30</u>		61,374'46
2	<i>Altres ingressos</i>				
	La liquidació d'aquest article dóna el següent resultat:				
46	Menor captació en la venda de publicacions....		298'50		
47	Menor captació de productes finca Santa Coloma		3,000		
48	Major producte d'ingressos eventuais.....	13,986'05			
49	Menor captació per redempció de cànon.....		1,393'49		
		<u>13,986'05</u>	<u>4,691'99</u>	9,294'06	
7	SUBVENCIIONS I REINTEGRAMENTS				
1	<i>Subvencions</i>				
	Menor captació en els següents conceptes:				
51	Subvenció de l'Estat per la construcció de camins de la província de Girona.....		796,729'03		
52	Subvenció dels Ajuntaments de la dita província..		34,080		
			<u>19,690</u>		850,499'03
2	<i>Reintegrants</i>				
	La liquidació d'aquest article dóna el següent resultat:				
54	Menor captació per subvencions de Municipis per la construcció de camins i ponts.....		23,721		
55	Menor captació quota quintes parts obres camins a càrrec d'Ajuntaments de la província de Barcelona.....		3,998'27		
56	Major producte de les subvencions d'Ajuntaments per conservació de camins.....	6,905'66			
57	Menor captació quotes avenços construcció de camins de Municipis de la província de Lleyda..		1,584'26		
58	Menor producte, subvenció de l'Estat per a conservació camins (proveïment de pedra).....		160,000		
60	Sobrant de lliuraments a justificar, ingressat de més..	13,196'62			
61	Major producte de reintegrament de pagaments indeguts.....	4,398'34			
62	Menor captació per obres hidràuliques i de sanejament.....		2,203'60		
		<u>24,500'62</u>	<u>191,507'13</u>		167,006'51
8 Ú.	EMPRÈSTIT				
63	Recaptat en menys per diferència en el tipus d'emissió dels títols de l'Emprèstit.....				1,680,054'20
	<i>Sumes i segueix</i>			18,607'61	2,967,403'33

	Augments	Baixes		
			18,607'61	2.967,403'33
9 Ú.	CAIXA DE CRÈDIT COMUNAL			
	Menor import dels interessos corresponents a les obligacions en circulació de la mateixa.....			166,883'12
10	RESULTES			
2	Crèdits pendents de cobrament			
	La liquidació d'aquest article dona el següent resultat:			
	<i>Augments : Any 1920-21</i>			
	Ingressos Manicomi de Salt.....	988'50		
	Ingressos Hospital i Casa de Maternitat de Girona.....	306'12		
	Telèfons : Servei urbà i interurbà.....	28,377'19		
	Telèfons : Instal·lació d'aparells.....	350		
	Arbitris d'automòbils.....	2,353'05		
	Venda de publicacions.....	161'50		
	Reintegrants Ajuntament d'Amposta.....	4,124'88		
	Sobrant lliuraments a justificar.....	4,117'62		
	<i>Any 1919-20</i>			
	Ingressos Manicomi de Salt.....	630'25		
	Telèfons : Servei urbà i interurbà.....	17,819'16		
	<i>Any 1918-19</i>			
	<i>Any 1917</i>			
	Repartiment de la província de Barcelona.....	0'01		
	<i>Baixes : Any 1920-21</i>			
	Repartiment de la província de Girona, per diferència en la quota del poble d'Ullastret, passada a l'exercici econòmic corrent.....		934'19	
	Casa de Caritat de Barcelona : Per refós en el Pressupost ordinari : 634,744'02.....			
	Casa de Maternitat de Barcelona : Anul·lat per incobrable.....		55,219'71	
	Casa Hospici i Exposits de Girona.....		167'36	
	Hospital de Lleydà.....		75	
	Escola del Treball, rebuts incobrables de material..		255'43	
	Subvencions Biblioteques.....		100	
	Telèfons : Abonaments.....		898'90	
	Telèfons : Instal·lació de materials.....		100	
	Telèfons : Subvencions.....		299'99	
	Productes de la finca de Santa Coloma.....		4,750	
	Ingressos eventuais.....		1,343'29	
	Subvenció de l'Estat per construcció de camins..		15,206'12	
	Subvencions d'Ajuntaments per construcció de camins i ponts.....		209'80	
	Subvenció de l'Estat per conservació de camins de la província de Barcelona.....		3,308'97	
	<i>Any 1919-20</i>			
	Telèfons : Rebuts incobrables, instal·lació d'aparells.		200	
	Subvenció de l'Estat per construcció de camins de la província de Barcelona.....		745'48	
	<i>Sumes i segueix.....</i>	65,467,51	83,814,24	18,607'61 3.134,286,45

Cap. Art. Part.	EXPLICACIÓ DE LES CAUSES			Augments	Anul·lacions
		Augments	Baixes	dintre l'exercici	dintre l'exercici
	<i>Sumes anteriors</i>	65,467'51	83,814'24	18,607'61	3.134,286'45
	<i>Any 1918-19</i>				
	Subvenció de l'Estat per conservació de camins de la província de Barcelona.....		682'62		
	Ingressos del Manicomi de Salt.....		82'75		
	<i>Any 1917</i>				
	Per anul·lació de la consignació pendent de la Diputació de Tarragona per sosteniment de dementes a l'Institut «Pere Mata».....		25,000		
	Subvenció de l'Estat per conservació de camins de la província de Barcelona.....		1,071'25		
	Subvenció de l'Estat per construcció de camins...		67,420'13		
	<i>Any 1916</i>				
	Subvenció de l'Estat per conservació de camins...		30,000		
	Subvenció de l'Estat per construcció de camins...		2,726'74		
		65,467'51	210,797'73		145,330'22
	Totals.....			18,607'61	3.279,616'67

Barcelona, a 31 de març de 1922.

Visat:
El President,
J. PUIG I CADAFALCH

L'Interventor general,
GUILLEM VIRGILI

SECCIÓ D'INTERVENCIÓ

DESPESES

OBSERVACIONS QUE S'ACOMPANYEN AL COMPTE DE PRESSUPOSTOS, CORRESPONENTS A L'EXERCICI ECONÒMIC DE 1921-22, RELATIVES A LES ANUL·LACIONS, O SIA CONSIGNACIONS DEL PRESSUPOST DE DESPESES QUE ES DECLAREN ECONOMIES.

Cap. Art. Part.	EXPLICACIÓ DE LES CAUSES	Anul·lacions per articles	Anul·lacions per capítols
1	GOVERN I ADMINISTRACIÓ DE LA MANCOMUNITAT		
1	<i>Presidència, Consellers i Diputats</i>		
2	Remuneració del Consell Permanent i despeses de viatge dels senyors Consellers.....	40'06	
3	Despeses d'estada i viatges dels senyors Diputats que assisteixin a les Sessions de l'Assemblea.....	482'92	522'98
2	<i>Personal d'Oficines</i>		
10	Dos Auxiliars segons.....	45'95	
13	Vuit Auxiliars segons.....	812'50	
17	Set Auxiliars segons.....	173'40	
18	Arquitecte.....	0'01	
	<i>Sumes i segueix</i>	1,031'86	522'98

Cap. Art. Part.	EXPLICACIÓ DE LES CAUSES	Anul·lacions per articles	Anul·lacions per capítols
	<i>Sumes anteriors.....</i>	1.031'86	522'98
19	Per material i treballs executats, dietes i viatges, Negociat d'Arquitectura.....	1,059'08	
27	Mecànic.....	1,316	
29	Dos Ordenances ciclistes.....	766'16	
36	Auxiliar segon.....	1,572'59	
40	Oficial Inspector d'Arbitris.....	1,040'35	
41	Tres Auxiliars segons.....	1,629'04	
44	Per l'Oficina comptable d'Agricultura i Instrucció pública....	100'04	
50	Auxiliar segon.....	310'21	
52	Material d'Oficina, petites despeses de representació i altres que acordi el Consell.....	357'16	
53	Despeses de l'automòbil de la Presidència.....	940'55	
54	Carbó per a la calefacció.....	10,543'52	20,666'56
3	<i>Mobiliari i conservació de l'edifici</i>		
55	Despeses d'adquisició de mobiliari i efectes.....	882'88	
56	Per a obres en el Palau de la Generalitat.....	17,653'16	18,536'04
4	<i>Delegacions</i>		
57	Per a despeses d'estudi, preparació i gestió de les Delegacions de Serveis administratius de l'Estat.....	1,000	1,000
5	<i>Publicacions de la Mancomunitat</i>		
58	Per a despeses que originen les publicacions de la Mancomunitat.....	12,156'50	12,156'50 52,882'08
2	BENEFICÈNCIA I SANITAT		
	<i>Beneficència</i>		
2	<i>Dements de Barcelona, Lleyda i Tarragona</i>		
60	Estades i despeses relacionades amb el servei de dements pobres..	35,686'29	35,686'29
4	<i>Establiments de Beneficència</i>		
62	Casa de Caritat de Barcelona, segons liquidació del pressupost especial. (Anex núm. 4).....	89,555'94	
63	Casa de Maternitat i Expositis de Barcelona, segons liquidació del pressupost especial. (Anex núm. 5).....	23,940'64	
64	Establiments de Beneficència de Girona, segons liquidació del pressupost especial. (Anex núm. 6.).....	45,832'55	
65	Establiments de Beneficència de Lleyda, segons liquidació del pressupost especial. (Anex núm. 7.).....	71,850'35	
66	Establiments de Beneficència de Tarragona, segons liquidació del pressupost especial. (Anex núm. 8.).....	27,636'30	258,815'78
5	<i>Subvencions</i>		
73	Per a tractaments anti-ràbics.....	1,500	1,500
6	<i>Reorganització del Servei de sosteniment de dements pobres</i>		
78	Despeses de tota mena relacionades amb la reorganització i reforma del Servei de sosteniment i tractament de dements pobres de Catalunya.....	175,000	175,000
7	<i>Obres en els Establiments de Beneficència</i>		
79	Per a obres en els Establiments de Beneficència.....	871'03	871'03
	<i>Sumes i segueix.....</i>		471,873'10 52,882'08

Cap. Art. Part.	EXPLICACIÓ DE LES CAUSES	Anul·lacions per articles	Anul·lacions per capítols
	<i>Sumes anteriors</i>	471,873'10	52,882'08
	<i>S a n i t a t</i>		
8	<i>Servei de la Mancomunitat</i>		
	81 Personal tècnic.....	2,624'05	
	<i>M a t e r i a l</i>		
	82 Per a material.....	2	
	83 Per instal·lacions de nous serveis.....	20,000	494,499'15
		22,626'05	
3	<i>C U L T U R A</i>		
1	<i>Centres directius</i>		
	84 Consell de Pedagogia : Oficines i serveis generals.....	544'19	
	85 Biblioteca i Museu.....	20	
	86 Adquisició de llibres per a les Biblioteques Central i sucursals del Consell de Pedagogia.....	8,800	
	87 Inspecció de Càtedres i cursos de Llengua Catalana.....	1,000	
	88 Instal·lació de serveis administratius.....	23,018'02	
	92 Per a iniciar el servei de publicacions pedagògiques.....	15,000	
	93 Missions.....	213'62	
	94 Biblioteques Populars : Funcionament de sis Biblioteques....	831'67	
	95 Construcció i llibres a Biblioteques noves.....	19,215'62	
	96 A la Comissió d'Educació general.....	682'38	
	97 Funcionament de soterranis i subsòl de la Universitat Industrial.....	15,000	84,325'50
2	<i>Ensenyament</i>		
	<i>Ensenyament tècnic i professional</i>		
	101 Escola Superior dels Bells Oficis, segons liquidació del pressupost especial. (Anex núm. 9.).....	256	
	102 Continuació de l'edifici destinat a l'E. S. dels B. O.....	59'62	
	103 Escola tècnica d'Oficis d'Art, segons liquidació del pressupost es- pecial. (Anex núm. 11).....	992'02	
	104 Càtedres lliures de l'Escola d'Arts i Indústries, a amortitzar, se- gons liquidació del pressupost especial. (Anex núm. 10.)...	1,170	
	105 Escola del Treball, segons liquidació del pressupost especial. (Anex núm. 12.).....	1,523'71	
	106 Escola d'Alts Estudis Comercials, segons liquidació del pressu- post especial. (Anex núm. 13.).....	4,799'68	
	107 Escola d'Administració pública.....	2,282'93	
	108 Escola d'Infermeres auxiliars de Medicina, segons liquidació del pressupost especial. (Anex núm. 15.).....	2,264'29	
	109 Escola Superior de Bibliotecàries, segons liquidació del pressu- post especial. (Anex núm. 16.).....	2,505'93	
	110 Extensió d'Ensenyament tècnic, segons liquidació del pressupost especial. (Anex núm. 17.).....	166'70	
	111 Despeses de funcionament de noves Escoles locals d'Indústria i Comerç.....	500	
	<i>Escoles menors de Belles Arts i d'Arts i Oficis i Belles Arts</i>		
	118 Per estudis de reorganització de les escoles.....	1,000	
	119 Escola de la Forja a Sitges.....	8,000	
	<i>Ensenyament primari i secundari</i>		
	120 Estudis Normals : Funcionament.....	1,170'80	
	123 Escola Professional per la Dona, segons liquidació del pressu- post especial. (Anex núm. 18.).....	1,397'82	
	<i>Sumes i segueix</i>	28,089'50	84,325'50
			547,381'23

Cap. Art. Part.	EXPLICACIÓ DE LES CAUSES		Anul·lacions per articles	Anul·lacions per capítols
	<i>Sumes anteriors</i>	28,089'50	84,325'50	547,381'23
124	Organització de l'Ensenyament domèstic a càrrec del Consell de Pedagogia.....	63'10		
125	Escola Montessori a càrrec del Consell de Pedagogia.....	168		
127	Despeses de l'Exposició General Escolar.....	1'79		
128	Premis per a l'Exposició General Escolar.....	1'13		
129	Instal·lació d'una Escola graduada.....	100,000	128,323'52	
3	<i>Institucions autònomes subvencionades</i>			
	<i>Institut d'Estudis Catalans</i>			
	Serveis encarregats a la Secció de Ciències			
142	Servei Meteorològic.....	11,876'65	11,876'65	224,525'67
4	POLÍTICA SOCIAL			
1	<i>Acció social</i>			
204	Institució Catalana de Política social.....	25,398'25	25,398'25	
2	<i>Organismes autònoms dependents de l'Institut Català de Política social</i>			
205	Despeses de la Borsa del Treball.....	8,731'70	8,731'70	
3	<i>Segurs</i>			
207	Pensions per a obrers octogenaris.....	6,000		
208	Per a assegurances totals d'asilats.....	2,000	8,000	42,120'05
5	OBRES PÚBLIQUES, CARRIETIERS, CAMINS I PONTS			
1	<i>Secció tècnica : Personal</i>			
216	Catorze Ajudants d'Obres públiques.....	6,063'19		
217	Vint-i-un Sobrestants d'Obres públiques.....	416'66		
222	Auxiliar primer del registre i despatx de permisos d'obres.....	19'44		
224	Catorze Auxiliars primers.....	3,431'95		
226	Tres Ordenances.....	366'64		
227	Xofer.....	3'29		
228	Augments graduals de sou per raó d'antiguitat.....	1,675'63		
229	Personal temporer i eventual de totes classes.....	650	12,626'80	
2	<i>Conservació ordinària de carreteres, camins i ponts mancomunals</i>			
	<i>Personal</i>			
233	Personal de zeladors, capatassos i peons caminers.....	41,395'65		
	<i>Material</i>			
235	Adquisició d'eines i aparells no previstos en l'acord de ^l Consell Permanent de 12 de juny de 1918.....	5,431'30		
236	Adquisició, distribució i ús de pedra partida i altres despeses de material.....	12,777'48	59,604'43	
3	<i>Construcció de carreteres, camins i ponts i llur millora i reparació extraordinària</i>			
237	Per estudi, projecte, confrontació i informe, construcció i recepció dels camins subvencionats per l'Estat i adjudicats en virtut de II, III i IV Concursos, oberts per aquest.....	326,757'14		
	<i>Sumes i segueix</i>	326,757'14	72,231'23	814,036'85

Cap. Art. Part.	EXPLICACIÓ DE LES CAUSES		Anul·lacions per articles	Anul·lacions per capítols
	<i>Sumes anteriors</i>	326,757'14	72,231'23	814,036'85
238	Per estudi, projecte, confrontació i informe de les obres de carreteres i ponts interprovincials i intercomarcals i de camins, especialment de pobles incommunicats, declarades preferents o d'urgent construcció.....	762,727'60		
239	Despeses de tota mena relacionades amb obres d'acabament o millora de carreteres i camins.....	682,088'68	1,771,573'42	1,843,804'65
6	OBRES HIDRÀULIQUES I DE SANEJAMENT			
1	<i>Secció tècnica : Material</i>			
240	Material tècnic.....	2,000		
241	Adquisició d'un tren de sondeig per a grans profunditats i material i instrumental per a aforaments i aparells topogràfics de precisió.....	8,000	10,000	
2	<i>Obres hidràuliques i de sanejament</i>			
242	Per a preparar, subvencionar i construir obres d'establiment o millora de regadius.....	6,500		
243	Per a preparar, subvencionar i construir l'obertura de pous artesianos, galeries i altres treballs d'aflorentament d'aigües subterrànies.....	4,000		
244	Per a preparar, subvencionar i construir obres de dessecació de maresmes i terrenys pantanosos; regularització i endegament de rius i de defensa contra les inundacions i, a més, per al'abastiment d'aigües potables a les poblacions.....	13,134'03	23,634'03	33,634'03
7	FERROCARRILS SECUNDARIS			
1	<i>Secció tècnica : Personal</i>			
247	Dos tècnics de treballs de les Escoles que la Mancomunitat subvenciona a Can Batlló.....	11,532'28		
248	Ajudant d'Obres públiques.....	6,500		
250	Dietes i viatges al personal.....	12,139'38		
	<i>Material</i>			
251	Material tècnic de prova de material i estructures, eines de treballs topogràfics i llibres.....	245'25		
252	Impresos.....	600		
	<i>Juntes autònomes</i>			
253	Quatre Secretaris de Junta autònoma pels ferrocarrils que construeix la Mancomunitat.....	166'76		
254	Subvenció per dietes i viatges de dites Juntes.....	2,000	33,189'67	
2	<i>Execució i adquisició de projectes</i>			
255	Treballs topogràfics i d'estudi de projectes, traçats, assaigs de materials, etc.....	1,489'70		
256	Compra i adquisició de drets de projectes executats.....	45,000	46,489'70	
3	<i>Construcció de ferrocarrils</i>			
257	Despeses de tota mena que s'ocasionin per la part que contribueix la Mancomunitat a la construcció de ferrocarrils.....	50,000	50,000	129,679'37
	<i>Suma i segueix</i>			2,821,154'90

Cap. Art. Part.	EXPLICACIÓ DE LES CAUSES	Anul·lacions per articles	Anul·lacions per capítols
	<i>Suma anterior.....</i>		2.821,154'90
8	TELÈFONS		
1	<i>Personal tècnic</i>		
	260 Dietes i viatges del personal tècnic.....	9,614'24	
	<i>Personal administratiu</i>		
	266 Escrivent.....	0'04	
	<i>Personal de les estacions telefòniques</i>		
	269 Personal de telefonistes.....	8,650'87	
	270 Repartidors.....	1,429	
	271 Capatàs encarregat de magatzem i taller.....	0'04	
	272 Dos capatassos.....	39'13	
	273 Tres capatassos.....	766	
	274 Encarregat de magatzem.....	0'05	
	275 Zeladors.....	11,928'92	
	276 Vigilància de línies.....	501'50	
	277 Despeses de viatge de capatassos i celadors.....	35'40	
	278 Augment per a noves construccions.....	6,366'31	
	<i>Material</i>		
	279 Material d'oficina, petites despeses, impresos, timbres mòbils i imprevistos.....	605'25	
	280 Impost del timbre i 10 per 100 a l'Estat del producte de les xarxes de la Garriga-Figuera-Puigcerdà.....	2,100'82	42,037'57
2	<i>Lloguer i enllumenatge de les estacions telefòniques</i>		
	281 Lloguers.....	2,756'50	
	282 Enllumenatge.....	599'31	3,355'81
3	<i>Renovació i reparació de material</i>		
	283 Renovació i reparació de material.....	1,881'78	
	284 Retorn de fiances.....	800	2,681'78
4	<i>Instauració de línies telefòniques</i>		
	285 Jornals i material per a la instauració de noves línies i altres despeses relacionades amb la instauració del servei.....	44,779'08	44,779'08
92,854'21			
9	AGRICULTURA		
2	<i>Serveis tècnics d'Agricultura</i>		
	293 Cap de Terra campa.....	354'84	
	296 Ajudant de Viticultura.....	1,208'34	
	298 Personal del Laboratori de Patologia vegetal.....	166'68	
	299 Personal del Servei forestal.....	1,400	
	300 Mossos per a diversos Laboratoris i per als altres serveis.....	2,738'13	
	<i>Despeses de material i funcionament</i>		
	302 Despeses generals de Serveis, llavors, plançons, adobs i publicacions.....	1,000	
	303 Viatges d'estudi.....	1,200	
	304 Camps experimentals.....	6,300	
	305 Campanyes de divulgació, conferències, visites i auxilis tècnics.....	4,350	
	<i>Sumes i segueix.....</i>	18,717'99	2,914,009'14

Cap. Art. Part.	EXPLICACIÓ DE LES CAUSES		Anul·lacions per articles	Anul·lacions per capítols
	<i>Sumes anteriors</i>	18,717'99		2.914,009'14
306	Cursets breus.....	2,000		
307	Cursos d'Ensenyament de segon grau.....	2,000		
315	Cens d'Associacions de la Fira de Mostres.....	1,000		
316	Calefacció.....	2,047'40		
317	Imprevistos.....	400		
318	Propaganda forestal.....	1,220		
319	Adquisició de llavors i plantes forestals.....	1,201'31	28,586'70	
3	<i>Serveis tècnics de Ramaderia</i>			
	<i>Personal</i>			
324	Ajudant.....	813'17		
	<i>Despeses de material i funcionament</i>			
325	Campanyes de divulgació i conferències de Ramaderia i malalties.....	1,500		
326	Cursets breus de Ramaderia.....	3,000		
329	Laboratori de Bacteriologia : Animals vius i llur alimentació..	80'20		
331	Models d'estables.....	8,000		
333	Premis de nous concursos.....	12,720	26,113'37	
4	<i>Institut de Mecànica aplicada</i>			
336	Mecànica.....	1,014		
357	Despeses generals, viatges, impresos, etc.....	200	1,214	
5	<i>Escola Superior d'Agricultura</i>			
340	Escola Superior d'Agricultura, segons liquidació del pressupost especial, (Anex núm. 19.).....	4,908'90		
341	Material per a els nous Laboratoris i completar els existents..	169'75	5,078'65	
6	<i>Secretaria general</i>			
346	Material de Secretaria i d'Oficines, impresos, despeses de correus, etc.....	3,500	3,500	
8	<i>Escola de Zootècnia</i>			
350	Obres de l'edifici central de Zootècnia.....	30,000		
351	Obres de la vaqueria i estables.....	20,000	50,000	
9	<i>Instal·lacions d'Enologia i Oleicultura</i>			
352	Obres de la instal·lació Enològica, a la Secció.....	10,000		
353	Obres de la instal·lació d'Oleicultura, a la Secció.....	9,000	19,000	
10	<i>Finca del Departament d'Agricultura</i>			
355	Despeses d'explotació de la finca.....	15,000	15,000	148,492'72
10	HISENDA			
1	<i>Propietats</i>			
356	Conservació i reparació d'edificis propietats de la Mancomunitat.	4,446'25		
357	Conservació de la finca de Santa Coloma.....	700	5,146'25	
2	<i>Contribucions i impostos</i>			
358	Per a contribucions, impostos i recàrrecs corresponents per tots conceptes als sous, indemnitzacions, gratificacions i jubila-			
	<i>Sumes i segueix</i>		5,146'25	3.062,501'86

Cap. Art. Part.	EXPLICACIÓ DE LES CAUSES	Anul·lacions per articles	Anul·lacions per capítols
	<i>Sumes anteriors</i>	5,146'25	3,062,501'86
	cions dels empleats de la Mancomunitat i altres pagaments que acordí el Consell.....	25,885'65	25,885'65
3	<i>Emprèstits</i>		
	<i>Servei d'Emprèstits de la Mancomunitat</i>		
361	Interessos al 4'50 per 100 de les obligacions del nou Emprèstit que es calcula s'emetrán durant l'any.....	21,457'48	
	<i>Servei d'Emprèstits de la Diputació de Barcelona</i>		
362	Interessos al 4'50 per 100 de les obligacions en circulació dels Emprèstits de la Diputació de Barcelona.....	0'01	21,457'49
5	<i>Jubilacions i pensions</i>		
366	Jubilacions al personal tècnic i d'oficines.....	9,842'56	
367	Jubilacions a capatassos i peons.....	1,910'76	11,753'32
8	<i>Reintegraments</i>		
373	Reintegrament a la Diputació de Barcelona	250,827'36	
374	Reintegrament a la Diputació de Girona.....	11,742'75	
375	Reintegrament a la Diputació de Lleyda.....	16,608'43	
376	Reintegrament a la Diputació de Tarragona	14,244'10	293,422'64
9	<i>Caixa de Crèdit Comunal</i>		
377	Pagament d'interessos.....	166,883'12	166,883'12
10	<i>Imprevistos</i>		
378	Per a despeses d'aquesta mena.....	14,650'48	14,650'48
11	<i>Altres despeses</i>		
379	Retorn de pagaments indeguts.....	265	265 539,463'95
11 Ü.	RESULTYES		
	Any 1920-21		
	<i>Govern i administració de la Mancomunitat</i>		
	<i>Personal d'Oficines</i>		
46	Augment gradual de sous per raó d'antiguitat.....	605'81	
	<i>Material</i>		
47	Material d'oficina	762'25	
48	Despeses de l'automòbil de la Presidència.....	7'35	
	<i>Mobiliari i conservació de l'edifici</i>		
49	Adquisició de mobiliari i efectes.....	840	
50	Obres en el Palau de la Generalitat.....	12,623'03	
	<i>Publicacions de la Mancomunitat</i>		
52	Despeses de publicacions.....	2,391	
	<i>Beneficència i Sanitat</i>		
	<i>Beneficència</i>		
	<i>Dements de la província de Girona</i>		
58	Manicomi de Salt, segons liquidació del pressupost especial... ..	1,573'45	
	<i>Sumes i segueix</i>	18,803'09	3,601,955'81

	<i>Sumes anteriors</i>	18,803'09	3.601,965'81
<i>Establiments de Beneficència</i>			
60	Casa Caritat, quantitat que es refon a l'exercici 1921-22, 864.744'24		
61	Casa de Maternitat i Expòsits de Barcelona, segons liquidació del pressupost especial.....	437'34	
62	Hospital i Casa de Maternitat de Girona, segons liquidació del pressupost especial.....	3.934'03	
63	Casa Hospici i Expòsits, i Valetudinaris de Girona, segons liquidació del pressupost especial.....	15,037'15	
65	Hospitals de Lleyda, segons liquidació del pressupost especial.....	397'09	
66	Casa de Misericòrdia de Lleyda, segons liquidació del pressupost especial.....	264'49	
67	Casa Inclusa de Lleyda, segons liquidació del pressupost especial.....	119'41	
<i>Subvencions</i>			
75	Als Hospitals locals de les províncies de Girona i Tarragona per estades de malalts.....	312'01	
<i>Sanitat</i>			
<i>Servei de la Mancomunitat</i>			
82	Personal tècnic.....	1,759'75	
<i>Material</i>			
83	Material.....	2,066'66	
84	Instal·lacions de nous serveis.....	1,553'93	
<i>Cultura</i>			
<i>Centres directius</i>			
90	Missions.....	1,382'85	
91	Funcionament de sis Biblioteques Populars.....	2'15	
92	Construcció i llibres de Biblioteques noves.....	4,402'05	
<i>Ensenyament</i>			
108	Escola del Treball, segons liquidació del pressupost especial..	567'22	
111	Complement instal·lació de l'Escola d'Alts Estudis Comercials.	552'03	
127	Escola Montessori.....	1'79	
130	Premis per a l'Exposició General Escolar.....	48'60	
<i>Institucions subvencionades</i>			
145	Mapa geogràfic de Catalunya.....	45,028'80	
<i>Política social</i>			
<i>Acció social</i>			
205	Institució Catalana de Política social.....	250	
<i>Subvencions</i>			
209	Despeses de la Borsa del Treball.....	893	
<i>Obres públiques, Carreteres, camins i ponts</i>			
<i>Secció tècnica : Material</i>			
232	Material d'oficina.....	2,651'60	
233	Despeses d'automòbil.....	4,000	
	<i>Sumes i segueix</i>	104,665'04	3.601,965'81

	<i>Sumes anteriors</i>	104,663'04	3,601,965'81
	<i>Conservació ordinària de carreteres, camins i ponts</i>		
235	Indemnitzacions per sortides al personal facultatiu.....	3,195'78	
	<i>Construcció de carreteres, camins i ponts i llur millorament i reparació extraordinària</i>		
238	Despeses d'estudi, projecte, informe i confrontació, construcció i recepció de camins subvencionats per l'Estat.....	195,472'91	
239	Carreteres i ponts interprovincials i intercomarcals i de camins, especialment de pobles incommunicats.....	94,895'80	
240	Obres d'acabament i millores.....	115,029'91	
241	Camins i ponts procedents del pla de la Diputació de Barcelona.	232,028'95	
	<i>Telefons</i>		
	<i>Lloguers i enllumenatge de les estacions telefòniques</i>		
287	Llum.....	45	
	<i>Agricultura</i>		
	<i>Serveis tècnics d'Agricultura</i>		
306	Material del Laboratori d'Anàlisi.....	94'45	
307	Adquisició de material de la Secció de fermentació Laboratori d'Anàlisi.....	15,000	
308	Despeses de serveis, llavors, plançons, etc.....	8'65	
310	Camps experimentals.....	1,546'10	
311	Capítols de divulgació i conferències.....	26'70	
317	Despeses de l'automòbil.....	555'60	
318	Imprevistos.....	786'75	
	<i>Serveis tècnics de Ramaderia</i>		
323	Campanyes de divulgació i conferències.....	77'62	
325	Publicacions de divulgació.....	100	
326	Instal·lació del Laboratori de Bacteriologia i animals vius annexos.	4,000	
	<i>Escola Superior d'Agricultura</i>		
329	Escola Superior d'Agricultura, segons liquidació del pressupost especial.....	693'59	
330	Material per als nous Laboratoris.....	10'67	
	<i>Construcció i habilitació de nous locals</i>		
341	Prolongació del cos actual de l'edifici general del Departament d'Agricultura.....	662'67	
342	Acabament i habilitació de la part darrerament construïda ...	1,95	
	<i>Escola de Zootècnia</i>		
344	Per a començar les obres de l'edifici central de l'Escola de Zootècnia.	25,000	
345	Per a començar les obres de l'edifici de la vaqueria i estables ..	10,000	
	<i>H i s e n d a</i>		
	<i>Propietats</i>		
348	Conservació i reparació d'edificis.....	4,000	
	<i>Emprèstits</i>		
	<i>Diputació de Barcelona</i>		
353	Interessos de les obligacions en circulació dels Emprèstits.....	4,089'34	
	<i>Sumes i segueix</i>	811,987'57	3,601,965'81

Cap. Art. Part.	EXPLICACIÓ DE LES CAUSES	Anul·lacions per articles	Anul·lacions per capítol
	[118]		
	<i>Sumes anteriors</i>	811,987'57	3.601,965'81
354	Interessos de les obligacions que es posaran en circulació durant l'any.....	2,073'13	
	<i>Subvencions</i>		
365	Subvenció a la Lliga del Bon Mot.....	50	
	<i>Imprevistos</i>		
372	Despeses d'aquesta mena.....	547'03	
	<i>Altres despeses</i>		
376	Abonaments a les estacions telefòniques de la Diputació de Lleyda.....	111	
	Any 1919-20		
	<i>Instrucció pública</i>		
	<i>Construcció i instal·lació d'Escoles i Biblioteques</i>		
63	La Neotípia (un compte).....	25	
	Obres de nova construcció i instal·lació.....	1,161'97	
	<i>Obres públiques, Carreteres, camins i ponts</i>		
	<i>Secció tècnica : Personal</i>		
87	Augment gradual de sou per raó d'antiguitat.....	4,837'58	
	<i>Agricultura : Serveis forestals</i>		
	<i>Extensió d'Ensenyaments agrícoles</i>		
176	Conferències, cursets i Escola Menagère ambulat.....	1,000	
	<i>Altres despeses</i>		
178	Instal·lació i millorament del Serveis de Ramaderia.....	1,497'89	
	Any 1918-19		
	<i>Obres públiques</i>		
	<i>Construcció de carreteres, camins i ponts i llur reparació extraordinària</i>		
93	Despeses d'estudi de diferents camins.....	1,145'26	
	<i>Servei telefònic</i>		
95	Treballs d'instal·lació, rebaix, amplificadors i materials.....	3,500	
	<i>Cultura i Instrucció</i>		
109	Premi Monturiol per a 1918.....	2,000	
	<i>Instrucció agrícola</i>		
120	Instal·lació d'un Laboratori d'Agricultura.....	1,665'08	
	<i>Sumes i segueix</i>	831,601'56	3.601,965'81

Cap. Art. Part.	EXPLICACIÓ DE LES CAUSES		Anul·lacions per articles	Anul·lacions per capítols
	<i>Sumes anteriors</i>		831,601'56	3.601,965'81
	<i>Imprevistos</i>			
	129 Despeses d'aquesta mena.....	500	832,101'56	832,101'56
	Total			<u>4.434,067'37</u>

Barcelona, a 31 de març de 1927.

Visat:
El President,
J. PUIG I CADAFAIX

L'Interventor general,
GILLEM VIRGILI

ANEXOS

ANEX NÚM. 4

ESTABLIMENTS DE BENEFICÈNCIA DE BARCELONA

CASA DE CARITAT

Compte definitiu del pressupost de l'any 1921-22

PRESSUPOST D'INGRESSOS

Cap.	CONCEPTES	Pressupost definitiu	Augments	Totals	Anul·lacions	Liquidat	Realitzat	Pendent
1	Finques i rendes.	1.033,696'18	68,540'40	1.102,236'58	3,577'62	1.098,658'96	1.082,219'81	16,439'15
2	Ingr. ^s eventuals .	1.417,362'20	78,963'55	1.496,325'75	39,198'10	1.457,127'65	1.389,264'10	67,863'55
3	Resultes:							
	Existència 31-12-21	75,978'31		75,978'31		75,978'31	75,978'31	
	Altres conceptes	558,765'71	330'90	559,096'61	5,552'34	553,544'27	245,129'34	308,414'93
	Reintegraments. .							
	Totals	3.085,802'40	147,834'85	3.233,637'25	48,328'06	3.185,309'19	2.792,591'56	392,717'63

PRESSUPOST DE DESPESES

1	Metges	10,230		10,230	2,500	7,730	7,730	
2	Farmacèutics	2,000		2,000		2,000	2,000	
3	Empleats	89,367'50		89,367'50	21,936'55	67,430'95	67,430'95	
4	Professors d'Instrucció primària	29,270		29,270	435'20	28,834'80	26,834'80	2,000
5	Queviures, utensilis i combustible	924,840'14		924,840'14	56,149'93	868,690'21	577,970'77	291,619'44
6	Farmàcia	10,600		10,600	1,300'05	9,299'95	2,298'45	6,941'50
7	Llits, robes i vestuari	95,050		95,050	34'17	95,015'83	28,771'09	66,244'74
8	Practicants, infermers i servents	69,860		69,860	23	69,837	69,837	
9	Despeses de Càtedres	19,960		19,960	4,363'21	15,596'79	13,049'29	2,547'50
10	Despeses reproductives	322,630		322,630	208'94	322,421'06	294,374'15	28,046'91
11	Càrregues	8,122'09		8,122'09	1,429'05	6,693'04	6,693'04	
12	Culte i clerecia	24,272'50		24,272'50	1,067'41	23,205'09	21,210'09	1,995
13	Despeses generals	692,675		692,675	48'43	692,626'57	528,603'57	164,023
14	Noves resultes	152,181'15		152,181'15		152,181'15	152,181'15	
	Resultes de pagaments	864,744'24		864,744'24		864,744'24	745,574'84	119,169'40
	Totals	3.315,802'62		3.315,802'62	89,555'94	3.226,246'68	2.543,659'19	682,587'49

RESUM

	Pesetes
Sobrant de l'exercici anterior	75,978'31
Ingressos realitzats per compte del pressupost de 1921-22	2.716,613'25
Total	2.792,591'56
Obligacions satisfetes per compte del mateix pressupost	2.543,659'19
Sobrant a 31 de març de 1922, que passa al pressupost de 1922-23	248,932'37

D. JOSEP GONZÁLEZ CASTILLO, Comptador accidental de la Casa de Caritat de Barcelona.

CERTIFICO : Que el precedent compte està de conformitat amb els llibres d'aquesta Comptaduria i amb els justificants que comproven els comptes.

Barcelona, a 31 de març de 1922.

JOSEP GONZÁLEZ

Visat:

El President de la Junta de Govern,

J. VALLÈS I PUJALS

ANEX NÚM. 5

ESTABLIMENTS DE BENEFICÈNCIA DE BARCELONA

CASA DE MATERNITAT I EXPÒSITS

Compte definitiu del pressupost de l'any 1921-22

PRESSUPOST D'INGRESSOS

Capítol	CONCEPTES	Pressupost definitiu	Augments	Totals	Anul·lacions	Liquidat	Realitzat	Pendent
1	Finques i rendes pròpies	8,400		8,400	218'56	8,181'44	8,181'44	
2	Ingr. ^s eventuals .	100,000		100,000	100,000			
3	Resultes	65,600		65,600	62,400	3,200		3,200
	Totals....	174,000		174,000	162,618'56	11,381'44	8,181'44	3,200

PRESSUPOST DE DESPESES

1	Facultatius.....	16,500		16,500		16,500	16,500	
2	Empleats	39,383		39,383	16,219'27	23,163'73	23,163'73	
3	Queviures, utensilis i combustibles.....	660,000		660,000	364'73	659,635'27	561,285'27	98,350
4	Farmàcia	12,000		12,000	60'55	11,939'45	9,170'55	2,768'90
5	Llits, robes i vestuari	38,000		38,000	72'76	37,927'24	36,992'76	934'48
6	Practicants, dides i servents	278,402		278,402	4,171'59	274,230'41	149,870'43	124,359'98
7	Despeses de Càtedra.....	3,000		3,000	2,074	926		926
8	Despeses reproductives	21,500		21,500	841	20,659	18,659	2,000
9	Càrregues de l'Establiment.....	3,387		3,387		3,387	3,267	120
10	Culte i clerecia. ..	5,700		5,700	30'05	5,669'95	4,169'95	1,500
11	Despeses generals	94,500		94,500	42'49	94,457'51	93,557'51	900
12	Resultes	370,378		370,378	501'54	369,876'46	369,876'46	
	Totals....	1.542,750		1.542,750	24,377'98	1.518,372'02	1.286,512'66	231,859'36

D. ÀNGEL MONTULL CABRERA, Comptador de la Casa de Maternitat i Expòsits de Barcelona.

CERTIFICACIÓ: Que el precedent compte està conforme amb els llibres d'aquesta Comptaduria, amb el documents justificatius que comproven els comptes del Depositari i amb els actes d'arxueig i estats detallats que s'acompanyen. Barcelona, a 31 de març de 1922.

Fiat:

El President de la Junta de Govern,

J. VALLÈS I PUJALS

ÀNGEL MONTULL

ANEX NÚM. 6

ESTABLIMENTS DE BENEFICÈNCIA DE GIRONA

Compte definitiu per capítols del pressupost de l'any 1921-22

PRESSUPOST D'INGRESSOS

Capítol	CONCEPTES	Pressupost definitiu	Augments	Totals	Anul·lacions	Liquidat	Realitzat	Pendent
1	Casa de Misericòrdia	64,354'64	1,669'15	66,023'79	5,066'09	60,957'70	20,947'20	40,010'50
3	Hospital	26,572'43	1,238'50	27,810'93	2,780'15	25,030'78	14,425'09	10,605'69
4	Manicomi	7,803'46	5,174'14	12,977'60	200	12,777'60	6,192'60	6,585
5	Ingressos generals	3,650	1,136'17	4,786'17		4,786'17	3,549	1,237'17
6	Resultes	46,605'87	1,842'12	48,447'99	167'36	48,280'63	40,858'66	7,421'97
	Totals	148,986'40	11,060'08	160,046'48	8,213'60	151,832'88	85,972'55	65,860'33

PRESSUPOST DE DESPESES

1	Despeses generals	562,792'39		562,792'39	6,437'35	556,355'04	422,526'23	133,828'81
2	Casa de Misericòrdia	154,313'49		154,313'49	19,764'57	134,548'92	108,170'23	26,378'69
3	Casa Maternitat	47,980		47,980	2,107'03	45,872'97	45,381'97	491
4	Hospital	102,319'98		102,319'98	3,904'29	98,415'69	91,604'59	6,811'10
5	Manicomi	96,306'08		96,306'08	13,619'31	82,686'77	66,285'12	16,401'65
6	Resultes	144,829'49		144,829'49	20,544'63	124,284'86	121,859'86	2,425
	Totals	1,108,541'43		1,108,541'43	66,377'18	1,042,164'25	855,828	186,336'25

Compte definitiu per articles del pressupost de l'any 1921-22

Capítol I
Casa de
Misericòrdia
Arts.

PRESSUPOST D'INGRESSOS

1	Censos	252'08		252'08	252'08			
2	Rendes	22,382'56		22,382'56		22,382'56	10,827'32	11,555'24
3	Tallers	650	1,406'05	2,056'05	15'56	2,040'49	1,464'49	576
4	Impremta	38,710		38,710	3,934'02	34,775'98	7,383'22	27,392'76
5	Eventuals	2,360	263'10	2,623'10	864'43	1,758'67	1,272'17	486'50
	Totals	64,354'64	1,669'15	66,023'79	5,066'09	60,957'70	20,947'20	40,010'50

Capítol III
Hospital

1	Censos	200		200	200			
2	Rendes	18,467'43	11'95	18,479'38		18,479'38	9,136'94	9,342'44
3	Eventuals	7,905	1,226'55	9,131'55	2,580'15	6,551'40	5,288'15	1,263'25
	Totals	26,572'43	1,238'50	27,810'93	2,780'15	25,030'78	14,425'09	10,605'69

Capítol IV
Manicomi

Ú.	Eventuals	7,803'46	5,174'14	12,977'60	200	12,777'60	6,192'60	6,585
----	-----------------	----------	----------	-----------	-----	-----------	----------	-------

Capítol V
Ingressos
generals

Ú.	Reintegraments	3,650	1,136'17	4,786'17		4,786'17	3,549	1,237'17
----	----------------	-------	----------	----------	--	----------	-------	----------

		[128]						
Arts.	CONCEPTES	Pressupost definitiu	Augments	Totals	Ampliacions	Liquidat	Realitzat	Pendent
Capítol VI								
Resultes								
Ú.	Resultes	46,605'87	1,842'12	48,447'99	167'36	48,280'63	40,858'66	7,421'97

		PRESSUPOST DE DESPESES						
Capítol I								
Despeses generals								
1	Administració i Intervenció....	34,775'32		34,775'32	296'80	34,478'52	34,469'16	9'36
2	Queviures i combustibles.....	461,610		461,610	4,985'42	456,624'58	329,074'61	127,549'97
3	Farmàcia	36,870		36,870	7'92	36,862'08	32,991'20	3,870'88
4	Fleca	12,842'32		12,842'32	999'30	11,843'02	11,499'37	343'65
5	Altres despeses...	16,694'75		16,694'75	147'91	16,546'84	14,491'89	2,054'95
	Totals....	562,792'39		562,792'39	6,437'35	556,355'04	422,526'23	133,828'81

		Capítol II						
Casa de Misericòrdia								
1	Queviures i utensilis	21,966		21,966	679'38	21,286'62	16,930'02	4,356'60
2	Personal.....	5,244		5,244	165	5,079	5,079	
3	Culte i clerecia..	2,025		2,025	0'75	2,024'25	2,024'25	
4	Mobiliari, robes i neteja	15,250		15,250	42'09	15,207'91	8,408'81	6,799'10
5	Escoles	8,035'83		8,035'83	320'00	7,715'83	4,083'00	3,632'83
6	Tallers.....	55,372		55,372	13,241'44	42,130'56	39,491'70	2,638'89
7	Impremta.....	41,409'36		41,409'36	4,684'55	36,724'81	30,009'26	6,715'55
8	Càrregues.....	4,211'30		4,211'30	10'67	4,200'63	1,242'13	2,958'50
	Totals....	154,313'49		154,313'49	19,764'57	134,548'92	108,170'23	26,378'69

		Capítol III						
Casa de Maternitat								
1	Personal.....	44,600		44,600	2,014'34	42,585'66	42,585'66	
2	Altres despeses...	3,380		3,380	92'69	3,287'31	2,796'31	491
	Totals....	47,980		47,980	2,107'03	45,872'97	45,381'97	491

		Capítol IV						
Hospital								
1	Queviures i utensilis	31,931		31,931	54'99	31,876'01	30,174'21	1,701'80
2	Personal.....	39,305		39,305	1,077'40	38,227'60	38,227'60	
3	Culte i clerecia..	1,983'33		1,983'33		1,983'33	1,983'33	
4	Mobiliari, robes i neteja	25,285		25,285	2,728'15	22,556'85	19,081'50	3,475'35
5	Càrregues.....	3,815'65		3,815'65	43'75	3,771'90	2,137'95	1,633'95
	Totals....	102,319'98		102,319'98	3,904'29	98,415'69	91,604'59	6,811'10

		Capítol V						
Manicomí								
1	Queviures i utensilis	15,128'78		15,128'78	1,393'42	13,735'36	9,855'71	3,879'65
2	Personal.....	27,720		27,720	4,927'64	22,792'36	22,792'36	
3	Culte i clerecia..	1,600		1,600		1,600	1,600	
	Sumes i segueix...	44,448'78		44,448'78	6,321'06	38,127'72	34,248'07	3,879'65

		[130]						
Arts.	CONCEPTES	Pressupost definitiu	Augments	Totals	Anul·lacions	Liquidat	Realitzat	Pendent
	<i>Sumes anteriors...</i>	44,448'78		44,448'78	6,321'06	38,127'72	34,248'07	3,879'65
4	Mobiliari, robes i neteja	44,352		44,352	7,125'05	37,226'95	26,588'55	10,638'40
5	Laboratori	1,000		1,000	132'48	867'52	480'02	387'50
6	Altres despeses...	1,700		1,700	40'22	1,659'78	1,538'78	121
7	Càrregues	4,805'30		4,805'30	0'50	4,804'80	3,429'70	1,375'10
	Totals....	96,306'08		96,306'08	13,619'31	82,686'77	66,285'12	16,401'65
Capítol VI								
Resultes								
1	Hospital	44,235'84		44,235'84	3,934'03	40,301'81	40,301'81	
2	Misericòrdia.....	59,488'77		59,488'77	15,037'15	44,451'62	42,026'62	2,425
3	Manicomí	41,104'88		41,104'88	1,573'45	39,531'43	39,531'43	
	Totals....	144,829'49		144,829'49	20,544'63	124,284'86	121,859'86	2,425

D. JOSEP DE PALOL I FELIP, Interventor dels Establiments de Beneficència de la Mancomunitat de Catalunya a Girona.

CERTIFICACIÓ: Que el precedent compte està en tot conforme amb els llibres de comptabilitat d'aquesta Intervenció i amb els justificants que comproven els comptes.

Girona, a 31 de març de 1922.

Vísat:

El President de la Junta de Govern,
AGUSTÍ RIERA

JOSEP DE PALOL

ANEX NÚM. 7

ESTABLIMENTS DE BENEFICÈNCIA DE LLEIDA

Compte definitiu per capítols del pressupost de l'any 1921-22

PRESSUPOST D'INGRESSOS							
Capítol	CONCEPTES	Pressupost definitiu	Augments	Totals	Anul·lacions	Liquidat	Pendent
1	Casa de Misericòrdia	52,177'49	377'99	52,555'48	908'59	51,646'89	17,085'69
2	Casa de Maternitat	27,169'03	174'11	27,343'14		27,343'14	13,808'62
3	Hospital	12,476'57	1,478'75	13,955'32	1,131'48	12,823'84	9,057'34
4	Resultes	32,739'39		32,739'39	75	32,664'39	31,311'89
	Totals....	124,562'48	2,030'85	126,593'33	2,115'07	124,478'26	88,739'05
PRESSUPOST DE DESPESES							
1	Despeses generals	325,758'25		325,758'25	40,371'71	285,386'54	9,356'21
2	Casa de Misericòrdia	89,171'48		89,171'48	5,625'75	83,545'73	80,712'33
3	Casa de Maternitat	64,085		64,085	25,047'02	39,037'98	36,627'98
4	Hospital	28,045		28,045	805'87	27,239'13	27,239'13
5	Resultes	42,159'61		42,159'61	780'99	41,378'62	38,901'61
	Totals....	549,219'34		549,219'34	72,631'34	476,588	459,511'38

Arts.	CONCEPTES	Pressupost definitiu	Augments	Totals	Anul·lacions	Liquidat	Realitzat	Producte
Compte definitiu per articles del pressupost de l'any 1921-22								
Capítol I Casa de Misericòrdia		<i>PRESSUPOST D'INGRESSOS</i>						
1	Rendes	27,080'82	0'06	27,080'88		27,080'88	13,540'44	13,540'44
2	Llegats	266'67		266'67		266'67	266'67	
3	Ingr. ^s eventuais.	3,350	377'93	3,727'93	435'20	3,292'73	3,292'73	
4	Impremta	21,480		21,480	473'39	21,006'61	17,461'36	3,545'25
Totals....		52,177'49	377'99	52,555'48	908'59	51,646'89	34,561'20	17,085'69
Capítol II Casa de Maternitat								
1	Rendes	27,069'03	0'01	27,069'04		27,069'04	13,534'52	13,534'52
2	Ingr. ^s eventuais.	100	174'10	274'10		274'10	274'10	
Totals....		27,169'03	174'11	27,343'14		27,343'14	13,808'62	13,534'52
Capítol III Hospital								
1	Finques i Rendes.	10,801'57	1,478'75	12,280'32	154'48	12,125'84	8,811'34	3,314'50
2	Ingr. ^s eventuais.	1,675		1,675	977	698	246	452
Totals....		12,476'57	1,478'75	13,955'32	1,131'48	12,823'84	9,057'34	3,766'50
Capítol IV Resultes								
1	Casa de Misericòrdia	16,309'38		16,309'38		16,309'38	14,956'88	1,352'50
2	Casa Maternitat	13,534'52		13,534'52		13,534'52	13,534'52	
3	Hospital	2,895'50		2,895'50	75	2,820'50	2,820'50	
Totals....		32,739'39		32,739'39	75	32,664'39	31,311'89	1,352'50
Capítol I Despeses generals		<i>PRESSUPOST DE DESPESES</i>						
1	Administració i Intervenció...	27,112		27,112	13'04	27,098'96	27,098'96	
2	Queviures i combustibles.....	259,606'25		259,606'25	37,457'33	222,148'92	214,955'77	7,193'15
3	Farmàcia	12,650		12,650	1,466'12	11,183'88	11,139'38	44'50
4	Fleca	3,750		3,750	471'25	3,278'75	3,245'35	33'40
5	Conserv. d'edificis	14,500		14,500	14'05	14,485'95	14,485'95	
6	Altres despeses..	5,640		5,640	855'47	4,784'53	3,843'67	940'86
7	Escola.....	2,500		2,500	94'45	2,405'55	1,261'25	1,144'30
Totals....		325,758'25		325,758'25	40,371'71	285,386'54	276,030'33	9,356'21
Capítol II Casa de Misericòrdia								
1	Queviures i utensilis	1,200		1,200		1,200	1,200	
2	Personal facultatiu	17,630		17,630	31'18	17,598'82	17,598'82	
3	Culte i clerecia...	2,300		2,300	526'41	1,773'59	1,773'59	
4	Mobiliari, robes i neteja	14,500		14,500	748'95	13,751'05	13,751'05	
5	Escoles	6,375		6,375	362'70	6,012'30	3,287'30	2,725
6	Tallers	23,500		23,500	794'75	22,705'25	22,639'10	66'15
7	Impremta	23,654		23,654	3,149'28	20,504'72	20,462'47	42'25
8	Càrregues	12'48		12'48	12'48			
Totals....		89,171'48		89,171'48	5,625'75	83,545'73	80,712'33	2,833'40

Arts.	CONCEPTES	Pressupost definitiu	Augments	Totals	Anul·lacions	Liquidat	Realitzat	Pendent
Capítol III								
Casa de Maternitat								
1	Queviures.....	600		600		600	600	
2	Personal facultatiu.....	49,385		49,385	24,012'65	25,372'35	22,962'35	2,410
3	Mobiliari, robes, útils i neteja..	9,800		9,800	137'36	9,662'64	9,662'64	
4	Altres despeses...	1,900		1,900	700'75	1,199'25	1,199'25	
5	Culte i clerecia..	1,940		1,940	0'50	1,939'50	1,939'50	
6	Càrregues.....	460		460	195'76	264'24	264'24	
	Totals....	64,085		64,085	25,047'02	39,037'98	36,627'98	2,410
Capítol IV								
Hospital								
1	Queviures.....	600		600		600	600	
2	Personal facultatiu.....	21,995		21,995		21,995	21,995	
3	Culte i clerecia...	1,450		1,450		1,450	1,450	
4	Mobiliari, utensilis, robes i neteja.....	3,500		3,500	601'37	2,898'63	2,898'63	
5	Altres despeses...	500		500	204'50	295'50	295'50	
	Totals....	28,045		28,045	805'87	27,239'13	27,239'13	
Capítol V								
Resultes								
1	Despeses generala	1,800		1,800		1,800	1,800	
2	Casa de Misericòrdia.....	20,323'30		20,323'30	264'49	20,058'81	17,581'80	2,477'01
3	Casa de Maternitat.....	9,631'60		9,631'60	119'41	9,512'19	9,512'19	
4	Hospital.....	10,404'71		10,404'71	397'09	10,007'62	10,007'62	
	Totals....	42,159'61		42,159'61	780'99	41,378'62	38,901'61	2,477'01

D. CARMEL IZQUIERDO NÚÑEZ, Interventor dels Establiments de Beneficència de la Mancomunitat de Catalunya a Lleyda.

CERTIFICO: Que el precedent compte està conforme amb els llibres d'aquesta Intervenció i amb els justificants que comprovem els comptes.

Lleyda, a 31 de març de 1922.

Fiat:

El President de la Junta de Govern,
ROMÀ SOL,

CARMEL IZQUIERDO

ANEX NÚM. 8

ESTABLIMENTS DE BENEFICÈNCIA DE TARRAGONA

Compte definitiu per capítols del pressupost de l'any 1921-22

PRESSUPOST D'INGRESSOS

Capítol	CONCEPTES	Pressupost definitiu	Augments	Totals	Anul·lacions	Liquidat	Realitzat	Pendent
1	Casa de Misericòrdia . . .	30		30		30		
2	Casa de Maternitat	750	495	1,245		1,245	1,245	30
6	Resultes	30		30		30	30	
	Totals	810	495	1,305		1,305	1,275	30

PRESSUPOST DE DESPESES

1	Despeses generals	216,697		216,697	16,235'61	200,461'39	189,539'79	10,921'60
2	Casa de Misericòrdia	25,755		25,755	3,531'89	22,223'11	18,998'26	3,224'85
3	Casa de Maternitat	37,885		37,885	7,868'80	30,016'20	29,937'20	79
6	Resultes	25,865'10		25,865'10		25,865'10	24,765'10	1,100
	Totals	306,202'10		306,202'10	27,636'30	278,565'80	263,240'35	15,325'45

Compte definitiu per articles del pressupost de l'any 1921-22

Capítol I
Casa de
Misericòrdia

PRESSUPOST D'INGRESSOS

Arts.						
Ú.	Rendes	30		30		30
	Capítol II Casa de Maternitat					
Ú.	Rendes	750	495	1,245		1,245
	Capítol VI Resultes					
Ú.	Rendes	30		30		30

Capítol I
Despeses generals

PRESSUPOST DE DESPESES

1	Administració i Inter- venció	20,125		20,125	11	20,114	20,037'35	76'65
2	Personal facultatiu	8,750		8,750		8,750	8,750	
3	Queviures i combusti- bles	110,681'88		110,681'88	14,329'34	96,352'54	88,458'84	7,893'70
4	Fleca	2,322		2,322		2,322	2,322	
5	Mobiliari, utensilis i ne- teja	14,900		14,900	253'52	14,646'48	14,113'48	533
	Sumes i segueix	156,778'88		156,778'88	14,593'86	142,185'02	133,681'67	8,303'35

Arts.	CONCEPTES	Presupost definitiu	Augments	Totals	Anul·lacions	Liquidat	Realitat	Pendent
	<i>Sumes anteriors.....</i>	156,778'88		156,778'88	14,593'86	142,185'02	133,681'67	8,503'35
6	Robes i vestuari.....	20,500		20,500	649'75	19,850'25	18,175'80	1,674'45
7	Infermeria.....	3,950		3,950	8'03	3,941'97	3,941'97	
8	Culte i clerecia.....	2,850		2,850	41'25	2,808'75	2,404'25	404'50
9	Altres despeses.....	32,618'12		32,618'12	942'72	31,675'40	31,336'10	339'30
	Totals.....	216,697		216,697	16,235'61	200,461'39	189,539'79	10,921'60

Capítol II

Casa de
Misericòrdia

1	Honoraris a Germanes de la Caritat.....	5,475		5,475	85	5,390	4,640	750
2	Escoles.....	8,730		8,730	503'08	8,226'92	5,942'07	2,284'85
3	Tallers.....	4,200		4,200	434'75	3,765'25	3,575'25	190
4	Altres despeses.....	7,350		7,350	2,509'06	4,840'94	4,840'94	
	Totals.....	25,755		25,755	3,531'89	22,223'11	18,998'26	3,224'85

Capítol III

Casa de
Maternitat

1	Queviures.....	8,500		8,500	187'03	8,312'97	8,233'97	79
2	Honoraris a Germanes de la Caritat.....	12,775		12,775	150	12,625	12,625	
3	Personal de dides.....	16,360		16,360	7,463'07	8,896'93	8,896'93	
4	Altres despeses.....	250		250	68'70	181'30	181'30	
	Totals.....	37,885		37,885	7,868'60	30,016'20	29,932'20	79

Capítol VI

Resultes

Ú.	Resultes.....	25,865'10		25,865'10		25,865'10	24,765'10	1,100
----	---------------	-----------	--	-----------	--	-----------	-----------	-------

D. LLUIS DE SALVADOR I PIÑOL, Interventor dels Establiments de Beneficència de la Mancomunitat de Catalunya a Tarragona.

CERTIFICO: Que el precedent compte està conforme amb els llibres d'aquesta Intervenció i amb els justificants que comprovon les partides corresponents.

Tarragona, a 31 de març de 1922.

Vist:

El President de la Junta de Govern,
PERE LLORET

LLUIS DE SALVADOR

ANEX NÚM. 9

ESCOLA SUPERIOR DELS BELLS OFICIS

Compte definitiu del pressupost especial de l'any 1921-22

INGRESSOS (Partida núm. 17)

Caps.	CONCEPTES	Consignació	Ingressat	Ingressat en més	Anul·lat	Pendent
1	Matrícules.....	2,000	2,540	540		
	Totals.....	2,000	2,540	540		

DESPESES (Partida núm. 101)

Caps.	CONCEPTES	Consignació	Pagat	Anul·lacions	Pendent
<i>Personal docent</i>					
1	Professor de Dibuix i Color.....	4,000	4,000		
2	Professor d'Escultura.....	4,000	4,000		
3	Professor d'Història de l'Art.....	3,000	2,750	250	
4	Professor de Química ceràmica.....	3,000	3,000		
5	Professor de Tapisseria.....	4,000	4,000		
6	Professor de Construcció i Anàlisi.....	4,000	4,000		
7	Professor de Floricultura.....	3,000	3,000		
8	Professor d'Estudis gràfics de Pusteria i projectes.....	3,000	3,000		
9	Professor d'Estudis gràfics de Ceràmica i projectes.....	3,000	3,000		
10	Professor d'Estudis gràfics de Jardineria i projectes.....	3,000	3,000		
11	Jardiner pràctic.....	2,000	2,000		
12	Fuster pràctic (gratificació).....	2,500	2,500		
13	Professor de Geometria descriptiva, perspectiva i ombres...	2,000	2,000		
<i>Personal administratiu</i>					
14	Director.....	1,000	1,000		
15	Secretari.....	3,000	3,000		
16	Dos bidells.....	3,600	3,600		
<i>Altres despeses</i>					
17	Jornals auxiliars pràctics.....	12,500	12,494	6	
18	Material d'ensenyament.....	12,500	12,499'91	0'09	
19	Material de Secretaria.....	1,500	1,490'12	9'88	
20	Biblioteca.....	2,000	1,998'90	1'10	
	Totals.....	76,600	76,332'93	267'07	
	Reintegrat a la Mancomunitat, segons carta de pagament.....		11'07	11'07	
	Total d'anul·lacions.....			256	
	Total cobrat de la Mancomunitat.....		76,344		

ANEX NÚM. 10

ESCOLA SUPERIOR DELS BELLS OFICIS

(Classes lliures, procedents de l'Escola d'Arts i Indústries, a amortitzar quan vaquin)

Compte definitiu del pressupost especial de l'any 1921-22

DESPESES (Partida núm. 104)

Caps.	CONCEPTES	Consignació	Pagat	Amortacions	Pendent
1	Professor de Dibuix i Pintura aplicats a les labors de la dona.	3,000	3,000		
2	Professor d'Estudi de la composició artística de les aquarel·les i altres procediments.....	3,000	3,000		
3	Dos auxiliars, a 1,500 pessetes	3,000	3,000		
4	Personal subaltern.....	2,000	830	1,170	
5	Material d'ensenyament.....	1,000	999'50	0'50	
	Totals.....	12,000	10,829'50	1,170'50	
	Reintegrat a la Mancomunitat, segons carta de pagament		0'50	0'50	
	Total d'amortacions.....			1,170	
	Total cobrat de la Mancomunitat.....		10,830		

ANEX NÚM. 11

ESCOLA TÈCNICA D'OFICIS D'ART

(Secció de vespres de l'E. S. dels B. O.)

Compte definitiu del pressupost especial de l'any 1921-22

INGRESSOS (Partida núm. 18)

Caps.	CONCEPTES	Consignació	Ingressat	Ingressat en més	Anulat	Pendent
1	Matrícules.....	1,000	725		275	
	Totals.....	1,000	725		275	

DESPESES (Partida núm. 103)

Caps.	CONCEPTES	Consignació	Pagat	Amortacions	Pendent
	<i>Personal docent</i>				
1	Professor de Dibuix i Color.....	2,000	2,000		
2	Professor d'Escultura.....	2,000	2,000		
3	Dos Professors de Realitzacions.....	4,000	4,000		
	Sumes i segueix.....	8,000	8,000		

Caps.	CONCEPTES	Consignació	Pagat	Anul·lacions	Pendent
	<i>Sumes anteriors</i>	8,000	8,000		
4	Professor d'Ensenyament general.....	2,000	2,000		
5	Professor d'Història de l'Art.....	1,250	1,250		
6	Professor d'Aritmètica, Àlgebra i Geometria.....	900	900		
7	Professor de Física i Química.....	900	900		
8	Professor de Construcció, a començar el curs vinent, import d'un semestre.....	450	450		
9	Professor de Dibuix de taller (metalls).....	500	374'94	125'06	
10	Professor de Dibuix de taller (fusta).....	500	374'94	125'06	
11	Professor d'Història de l'Art aplicada als oficis, a començar el curs vinent, un semestre.....	625	520'80	104'20	
12	Professor de Geometria descriptiva, a començar el curs vinent, import d'un semestre.....	450	450		
13	Professor d'Escultura aplicada a la talla, a començar el curs vinent, un semestre.....	250	250		
14	Professor d'Escultura aplicada al repujat i cisellat, a començar el curs vinent, un semestre.....	250	250		
	<i>Mestres d'Obradors : Arts de la Fusta</i>				
15	Mestre d'Ebenisteria.....	1,500	1,500		
16	Mestre Tallista.....	1,500	1,500		
	<i>Arts del Metall</i>				
17	Mestre Argenter.....	1,500	875	625	
18	Mestre Repujador.....	1,500	1,500		
19	Mestre Joier.....	1,500	1,500		
	<i>Personal administratiu</i>				
20	Director.....	3,000	3,000		
21	Assistent, Director i Secretari.....	2,000	2,000		
22	Dos bidells.....	2,000	2,000		
	<i>Altres despeses</i>				
23	Auxiliars temporers.....	2,000	2,000		
24	Cursets complementaris (conferències, lectures, visites, biblioteca).....	2,000	1,983	17	
25	Material de classes.....	10,000	9,995'30	4'70	
26	Material de Secretaria.....	1,000	987'50	12'50	
27	Despeses d'instal·lació.....	15,000	14,983'91	16'09	
	Totals.....	<u>60,575</u>	<u>59,545'39</u>	<u>1,029'61</u>	
	Reintegrat a la Mancomunitat, segons carta de pagament.....		37'59	37'59	
	Total d'anul·lacions.....			992'02	
	Total cobrat de la Mancomunitat.....		<u>59,582'98</u>		

ANEX NÚM. 12

ESCOLA DEL TREBALL.

Compte definitiu del pressupost especial de l'any 1921-22

INGRESSOS (Partida núm. 19)

Caps.	CONCEPTES	Consignació	Ingressat	Ingressat en totes	Anul·lat	Pendent
1	Import de drets de Matrícula.....	4.000	3.595		405	
2	Import del material construït en els tallers de l'Escola.....	40.000	14.434'77		7.506'46	18.058'77
	Totals.....	44.000	18.029'77		7.911'46	18.058'77

DESPESES (Partida núm. 105)

Caps.	CONCEPTES	Consignació	Pagat	Anul·lacions	Pendent
<i>Direcció</i>					
1	Per la Direcció.....	2.000	2.000		
<i>Secció de Mecànica aplicada : Departament de manyans mecànics</i>					
2	Professor d'Aritmètica, Àlgebra, Geometria i Trigonometria (tres cursos).....	2.000	2.000		
3	Professor de Física i Química (dos cursos).....	1.500	1.500		
4	Professor de Mecànica (dos cursos) i de Tecnologia mecànica (un curs).....	2.000	2.000		
5	Professor de Dibuix (tres cursos).....	1.500	1.350	150	
6	Professor auxiliar per a la classe de Dibuix.....	1.000	1.000		
7	Un segon Professor auxiliar interí per a classes de Dibuix.....	450	450		
8	Professor de Pràctiques i Tecnologia (un curs).....	1.000	1.000		
9	Professor de Matemàtiques de primer curs (dos grups).....	1.325	1.325		
10	Gratificació als Professors encarregats dels cursos d'Ampliació.....	450	450		
11	Contramestre de pràctiques de taller (quatre cursos).....	1.000	916'60	83'40	
12	Contramestre de pràctiques de taller (quatre cursos).....	1.500	1.500		
<i>Departament de Fundidors modelistes</i>					
13	Professor de Matemàtiques (tres cursos).....	2.000	2.000		
14	Professor de Física, Química i Mecànica (tres cursos).....	2.000	2.000		
15	Professor de Dibuix (tres cursos).....	1.500	1.500		
16	Professor de pràctiques de taller (tres cursos).....	3.000	3.000		
17	Contramestre fonedor de bronze i altres metalls.....	1.500	1.500		
18	Contramestre fonedor de ferro.....	1.500	1.500		
19	Contramestre modelista (tres cursos).....	1.500	1.500		
<i>Departament de Conductors de Màquines de vapor i gas</i>					
20	Professor de Coneixements teòric pràctic de les Calderes i Màquines de vapor i gas.....	3.000	3.000		
21	Mestre conductor mecànic.....	1.500	1.500		
22	Fogainer.....	1.000	1.000		
<i>Departament d'Automòbils</i>					
23	Professor de motors de combustió interna per automobilisme i aviació.....	1.500	1.500		
24	Ajudant per a la classe del dit Professor.....	750	750		
<i>Departament de Caldereria i derivats (curs d'implantació)</i>					
25	Professor de Matemàtiques (dos cursos).....	1.500	1.458'31	41'69	
	Sumes i segueix.....	37.975	37.699'91	275'09	

Caps.	CONCEPTES	Consignació	Pagat	Ampliacions	Pendent
	<i>Sumes anteriors</i>	37.975	37.699'91	275'09	
26	Professor de Nocions de Ciències i de Física i Mecànica (primer curs).....	700	700		
27	Professor de Dibuix (dos cursos).....	800	800		
28	Professor de Tecnologia i Direcció de taller.....	500	500		
29	Contramestre de pràctiques de taller.....	500	500		
	<i>Despeses generals de la Secció</i>				
30	Gratificació del Degà de la Secció.....	1,000	1,000		
31	Dos Ajudants tècnics interins.....	4,000	4,000		
	<i>Secció d'Electrotècnia : Departament d'Electricistes</i>				
32	Professor de Matemàtiques de primer curs (primer i segon grup).....	1,750	1,750		
33	Professor de Matemàtiques (segon i quart curs).....	1,450	1,450		
34	Professor de Nocions de Ciències, Tècnica general i Coneixement de materials i Mecànica hidràulica.....	2,000	2,000		
35	Professor d'Electricitat.....	2,000	2,000		
36	Professor de Dibuix (tres cursos).....	1,500	1,500		
37	Professor de pràctiques de taller (quatre cursos).....	3,000	3,000		
38	Contramestre d'Electricitat (quatre cursos).....	1,500	1,500		
39	Professor de Tecnologia elèctrica especial.....	900	900		
40	Professor auxiliar interí per a les classes de Dibuix.....	450	450		
	<i>Despeses generals de la Secció</i>				
41	Gratificació per al Director de la Secció.....	500	500		
42	Ajudant tècnic interí.....	2,000	2,000		
	<i>Secció d'Indústries químiques</i>				
43	Professor de Nocions de Física i Química (primer curs)....	1,000	1,000		
44	Professor de Química amb Nocions d'Anàlisi química (segon curs).....	1,000	1,000		
45	Professor de Química amb Nocions de Tecnologia química (tercer curs).....	1,000	1,000		
46	Professor de Física i Química (classe pràctica, tercer curs) ...	1,500	1,500		
47	Professor de Matemàtiques (curs únic).....	900	900		
	<i>Despeses generals de la Secció</i>				
48	Gratificació per al Director de la Secció.....	500	500		
49	Ajudant tècnic interí de la Secció.....	2,000	2,000		
	<i>Secció d'Arts de la Construcció</i>				
50	Arquitecte Professor de Dibuix (comú a les dues especialitats), Tecnologia i Pràctiques de fusteria.....	3,000	3,000		
51	Professor d'Aritmètica i Àlgebra aplicades a l'art del fuster (dos cursos).....	1,500	1,500		
52	Professor de Geometria elemental, Trigonometria, Geometria descriptiva i Perspectiva (dos cursos).....	1,500	1,500		
53	Professor de Mecànica i Física aplicada (un curs).....	1,000	1,000		
54	Professor auxiliar per a la classe de Dibuix.....				
55	Professor repetidor interí per a classes teòriques de primer curs.....	900	900		
	<i>Departament de Fusteria</i>				
56	Professor d'armadures, portes i finestres.....	1,000	1,000		
57	Mestre de taller.....	1,500	1,500		
	<i>Departament d'Obres</i>				
58	Professor de Construcció i Coneixement de materials.....	2,000	2,000		
59	Auxiliar pràctic.....	1,000	1,000		
	<i>Despeses generals de la Secció</i>				
60	Gratificació per al Degà de la Secció.....	500	500		
61	Ajudant tècnic interí de la Secció.....	2,000	2,000		
	<i>Sumes i segueix</i>	86,325	86,049'91	275'09	

Capítol	CONCEPTES	Consignació	Pagat	Anul·lacions	Pendent
	<i>Sumes anteriors</i>	86,325	86,049'91	275,09	
	<i>Secció d'Indústries tèxtils</i>				
62	Professor de Teixit mecànic.....	3,000	3,000		
63	Professor de teoria de Teixits.....	2,000	2,000		
64	Contramestre de teixits.....	1,500	1,500		
65	Professor de Dibuix general i de teixits.....	1,500	1,500		
66	Professor de Matemàtiques i Ciències Naturals.....	2,000	2,000		
67	Professor de Tecnologia tèxtil.....	1,250	1,250		
68	Professor d'Anàlisi i fabricació d'Acabats i preu de cost.....	900	900		
69	Ampliació de la Secció d'Indústries tèxtils amb els ensenyaments de filatura del cotó, pràctiques de filatura, tecnologia dels filats, estudi dels preus de cost i especialitats.....	1,000	981'70	18'30	
	<i>Despeses generals de la Secció</i>				
70	Gratificació per al Director interí de la Secció.....	500	500		
71	Ajudant tècnic interí de la Secció.....	2,000	2,000		
	<i>Altres ensenyaments</i>				
72	Professor de Francès, a amortitzar quan vagui.....	3,000	3,000		
73	Ensenyament de Llenguatge per les Seccions de Manyans, Calderers i Electricistes.....	1,750	1,750		
74	Curset de Preparació.....	4,000	4,000		
75	Cursets d'especialitats, conferències, excursions i viatges d'estudi.....	5,000	4,831'21	119'35	49'44
76	Curset d'Humanitats.....	1,500	1,499'45	0'55	
77	Cursos d'Ampliació, Perfeccionament i de Repetició.....	1,375	1,358'26	16'74	
78	Subvenció a alumnes becaris procedents de l'Escola.....	9,000	9,000		
79	Ajudants preparadors temporers.....	1,100	1,099'50	0'50	
	<i>Personal administratiu</i>				
80	Secretari general.....	3,000	3,000		
81	Oficial.....	2,600	2,600		
82	Oficiala auxiliar.....	1,950	1,950		
83	Mecanògrafa.....	2,340	2,340		
84	Mecanògrafa auxiliar.....	1,200	1,062'32	137'68	
85	Altra Mecanògrafa auxiliar per a l'Administració dels tallers ..	780	780		
86	Oficial tècnic.....	2,500	2,500		
87	Bibliotecària.....	2,000	2,000		
88	Jornals dels bidells i mossos.....	14,100	14,089'45	10'55	
89	Per pagar a Hisenda l'impost sobre els sous i gratificacions....	7,000	5,183'66	7'17	1,809'17
	<i>Personal de tallers</i>				
90	Enginyer-cap dels tallers.....	3,000	3,000		
91	Contramestres interins, operaris, jornalers i peons.....	56,100	56,076'25	23'75	
	<i>Material</i>				
92	Llibres, revistes i despeses de Biblioteca.....	3,500	3,490'07	9'93	
93	Despeses d'oficina, material d'ensenyament, publicacions, combustible, entreteniment de l'edifici i útils de treball....	20,350	15,519'83	113'62	4,716'55
94	Primeres matèries i utilitatge per als tallers.....	28,850	18,415'27	243'96	10,190'77
95	Energia motriu, enllumenatge i calefacció.....	5,500	3,600'59	583'67	1,315'74
96	Quantitat a retornar en prems als alumnes.....	3,075	3,056'80	18'20	
97	Obres urgents de conservació de l'edifici.....	5,000	4,924'84	14'79	60'37
	Totals.....	<u>292,445</u>	<u>272,709'11</u>	<u>1,593'85</u>	<u>18,142'04</u>
	Reintegrat a la Mancomunitat, segons carta de pagament		70'14	70'14	
	Total d'anul·lacions.....			1,523'71	
	Total cobrat de la Mancomunitat.....		<u>272,779'25</u>		

ANEX NÚM. 13

ESCOLA D'ALTS ESTUDIS COMERCIALS

Compte definitiu del pressupost especial de l'any 1921-22

INGRESSOS (Partida núm. 21)

Caps.	CONCEPTES	Consignació	Ingressat	Ingressat en més	Anul·lat	Pendent
1	Matrícules.....	1,500	3,260	1,760		
	Totals.....	1,500	3,260	1,760		

DESPESES (Partida núm. 106)

Caps.	CONCEPTES	Consignació	Pagat	Anul·lacions	Pendent
<i>Personal</i>					
1	Director.....	3,000	3,000		
2	Professor de Geografia econòmica.....	3,000	3,000		
3	Professor de Mercologia.....	4,000	4,000		
4	Professor d'Organització d'Empreses.....	4,000	4,000		
5	Professor d'Àrithmètica mercantil.....	3,000	3,000		
6	Professor de Dret del Comerciant.....	3,000	3,000		
7	Professor de Duanes i Transports.....	4,000	4,000		
8	Professor de Moneda i Banca.....	4,000	4,000		
9	Professor d'Economia i Política social.....	3,500	3,000	500	
10	Auxiliars.....	4,800	1,356'14	3,443'86	
11	Secretari.....	3,900	3,900		
12	Escrivent.....	1,560	1,177'46	382'54	
13	Auxiliar.....	780	693'89	86'11	
14	Ordenança.....	1,500	1,500		
<i>Altres despeses</i>					
15	Biblioteca de l'Escola.....	1,000	994'80	5'20	
16	Material de Laboratori.....	1,000	888'05	111'95	
17	Material dels altres grups.....	1,000	727'43	272'57	
18	Enllumenatge, calefacció, etc.....	500	416'80	83'20	
19	Impresos.....	500	500		
20	Despeses generals.....	1,000	988'95	11'05	
	Totals.....	49,040	44,743'52	4,896'48	
	Reintegrat a la Mancomunitat, segons carta de pagament.....		96'80	96'80	
	Total d'anul·lacions.....			4,799'68	
	Total cobrat de la Mancomunitat.....		44,240'32		

ANEX NÚM. 14

ESCOLA D'ADMINISTRACIÓ PÚBLICA

Compte definitiu del pressupost especial de l'any 1921-22

INGRESSOS (Partida núm. 115)

Caps.	CONCEPTES	Consignació	Ingressat	Ingressat en 1922	Anul·lat	Pendent
1	Drets d'ingrés i de matrícules.....	1,810	3,665	1,855		
2	Import de les beques que paga l'Ajuntament de Barcelona.....					1,006'91
	Totals.....	2,816'91	3,665	1,855		1,006'91

DESPESES (Partida núm. 107)

Caps.	CONCEPTES	Consignació	Pagat	Anul·lacions	Pendent
<i>Despeses d'Ensenyament</i>					
1	Honoraris al Professorat, a raó de 25 pessetes per explicació.....	24,000	22,983'26	1,016'74	
2	Gratificació al Professor de la Càtedra de Taquigrafia.....	1,500	1,500		
<i>Personal administratiu</i>					
3	Gratificació al Director.....	1,000	1,000		
4	Gratificació al Secretari.....	500	500		
5	Sou de l'Oficial de Secretaria.....	2,340	2,340		
<i>Altres despeses</i>					
6	Diètes al Professorat per exàmens en juny i setembre, ingressos i revàlides.....	1,500	1,275	225	
7	Despeses petites de Secretaria.....	600	277'03	322'97	
8	Adquisició de llibres i subscripció a revistes.....	1,000	391'89	608'11	
9	Imprevistos.....	1,000	839'50	160'50	
	Totals.....	33,440	31,106'68	2,333'32	
	Reintegrat a la Mancomunitat, segons carta de pagament.....		50'39	50'39	
	Total d'anul·lacions.....			2,282'93	
	Total cobrat de la Mancomunitat.....		31,157'07		

ANEX NÚM. 15

ESCOLA D'INFERMERES AUXILIARS DE MEDICINA

Compte definitiu del Pressupost especial de l'any 1921-22

INGRESSOS (Partida núm. 24)

Caps.	CONCEPTES	Consignació	Ingressat	Ingressat en més	Anul·lat	Pendent
1	Matrícules.....	700	620		80	
	Totals.....	700	620		80	

DESPESES (Partida núm. 18)

Caps.	CONCEPTES	Consignació	Pagat	Anul·lacions	Pendent
<i>Professors numeraris</i>					
1	Anatomia.....	3,000	3,000		
2	Bromatologia.....	3,000	3,000		
3	Higiene.....	3,000	3,000		
<i>Professors adherits</i>					
4	Professor de Nocions de Física i Nocions de Química.....	1,000	916'67	83'33	
5	Professor d'Ètica professional.....	500	479'17	20'83	
6	Professors temporers de pràctiques.....	1,000			1,000
7	Professors temporers d'especialitats.....	1,500	100	900	500
8	Professor de Recapitulació i ampliació dels coneixements d'Ensenyament primari i Ampliació de coneixements de Cultura general.....	500	479'17	20,83	
9	Un Preparador temporer.....	1,200	550	650	
10	Oficiala de Secretaria.....	2,000	2,000		
11	Conserge.....	800	800		
<i>Altres despeses</i>					
12	Gas, enllumenatge i calefacció.....	500	80	420	
13	Laboratoris i material d'ensenyament.....	2,000	1,992'89	7'11	
14	Impresos i material d'Oficina.....	1,000	817'81	182'19	
15	Despeses generals.....	800	792'38	7'62	
	Totals.....	21,800	18,008'09	2,291'91	1,500
	Reintegrat a la Mancomunitat, segons carta de pagament.....		27'62	27'62	
	Total d'anul·lacions.....				
	Total cobrat de la Mancomunitat.....		18,035'71	2,264'29	

ANEX NÚM. 16

ESCOLA SUPERIOR DE BIBLIOTECÀRIES

Compte definitiu del pressupost especial de l'any 1921-22

INGRESSOS (Partida núm. 25)

Cap.	CONCEPTES	Consignació	Ingressat	Ingressat en més	Amò-lat	Pendent
1	Matrícules.....	985	905		80	
2	Títols.....	1,050	300		750	
	Totals.....	2,035	1,205		830	

DESPESES (Partida núm. 109)

Cap.	CONCEPTES	Consignació	Pagat	Amul-lacions	Pendent
<i>Personal docent</i>					
1	Professor de Teoria i Història de la Cultura (primer i segon curs).....	4,500	3,375	1,125	
2	Professor de Llengua llatina (primer i segon curs) i nocions de Llengua grega.....	4,500	4,500		
3	Professor de Coneixements de les Ciències pures i aplicades i de llur classificació.....	3,000	3,000		
4	Professor de Bibliologia, Biblioteconomia i Pràctiques de Biblioteques.....	4,000	4,000		
5	Professor de Literatura general.....	3,000	3,000		
6	Professor d'Ètica, Dret usual i institucions fonamentals de Dret català.....	1,400	1,400		
7	Professor de Literatura catalana moderna.....	750	750		
8	Professor de Bibliografia.....	1,875	1,875		
9	Professor de Preparació per a l'ingrés.....	1,500	1,500		
10	Professora auxiliar.....	1,500	375	1,125	
<i>Personal administratiu</i>					
11	Gratificació al Director.....	500	500		
12	Secretària.....	1,500	1,500		
13	Servent (servei de neteja).....	480	480		
14	Bidell.....	1,200	1,200		
<i>Altres despeses</i>					
15	Dietes d'exàmens de revàlida i d'ingrés.....	575	575		
16	Llibres per al primer fons de la Biblioteca.....	3,000	2,054'39	109'61	836
17	Mobiliari per a la Biblioteca i complement d'instal·lació (calorífers, cortines, etc.).....	2,500	2,461'83	38'17	
18	Despeses menors, de conservació del local i calefacció.....	1,000	999'89	0'11	
19	Impresos i material d'escriptori.....	1,000	904'70	95'30	
20	Conferències i excursions.....	500	463'66	36'34	
	Totals.....	38,280	34,914'47	2,529'53	836
	Reintegrat a la Mancomunitat, segons carta de pagament.....		23'60	23'60	
	Total d'amul·lacions.....			2,505'93	
	Total cobrat de la Mancomunitat.....		34,938'07		

ANEX NÚM. 17

EXTENSIÓ D'ENSENYAMENT TÈCNIC

Compte definitiu del pressupost especial de l'any 1921-22

INGRESSOS (Partida núm. 20)

Caps.	CONCEPTES	Consignació	Ingressat	Ingressat en més	Anul·lat	Pendent
1	Matrícules.....	10,000	5,600		4,400	
	Totals.....	10,000	5,600		4,400	

DESPESES (Partida núm. 110)

Caps.	CONCEPTES	Consignació	Pagat	Anul·lacions	Pendent	
1	Director.....	5,000	5,000			
	<i>Personal d'Oficines</i>					
2	Secretari i Cap de propaganda.....	3,900	3,900			
3	Mecanògrafa.....	1,560	1,560			
4	Meritòria.....	780	780			
5	Ordenança.....	1,950	1,950			
	<i>Personal de correcció i instrucció</i>					
6	Corrector i unificador de textos.....	4,500	4,500			
7	Corrector d'exercicis.....	2,000	2,000			
8	Auxiliar corrector d'exercicis.....	1,000	833'30	166'70		
	<i>Redacció de textos i impressions</i>					
9	Originals.....	2,000	1,996'75	3'25		
10	Impressions.....	2,050	1,992'99	57'01		
	<i>Altres despeses</i>					
11	Segells, propaganda, material d'oficina, etc.	2,500	2,490'59	9'41		
	Totals.....	27,240	27,003'63	236'37		
	Reintegrat a la Mancomunitat, segons carta de pagament.....		69'67	69'67		
	Total d'anul·lacions.....			166'70		
	Total cobrat de la Mancomunitat.....		27,073'30			

ANEX NÚM. 18

ESCOLA PROFESSIONAL PER LA DONA

Compte definitiu del pressupost especial de l'any 1921-22

INGRESSOS (Partida núm. 23)

Capítol	CONCEPTES	Comissió	Ingressat	Ingressat en més	Anul·lat	Pendent
1-5	Matrícules.....	3.360	3.880	730		210
	Totals.....	<u>3.360</u>	<u>3.880</u>	<u>730</u>		<u>210</u>

DESPESES (Partida núm. 123)

Capítol	CONCEPTES	Comissió	Pagat	Anul·lacions	Pendent
<i>Personal docent</i>					
1	Professora de Vestits.....	2,700	2,700		
2	Professora segona de Vestits.....	1,649'97	1,646'22	3'75	
3	Professora de Roba blanca.....	2,700	2,700		
4	Auxiliar de Roba blanca.....	1,300	1,300		
5	Professora de Capells.....	2,700	2,700		
6	Auxiliar de Capells.....	1,300	1,300		
7	Professora de Flors artificials.....	1,800	1,800		
8	Professora de Punttes al coixí.....	2,700	2,700		
9	Professor de Dibuix.....	2,700	2,700		
10	Auxiliar de Dibuix.....	1,300	1,300		
11	Professora de Francès.....	1,800	1,800		
12	Professora d'Aritmètica i Geometria.....	1,800	1,800		
13	Professora d'Història d'Art.....	1,800	1,800		
14	Professora de Català, Història i Geografia.....	1,800	1,800		
15	Auxiliar de Classes literàries.....	1,300	1,191'63	108'37	
16	Professora de Ciències Naturals.....	1,100	1,100		
17	Auxiliar de Ciències.....	1,300	1,300		
<i>Personal administratiu i subaltern</i>					
18	Direcció.....	1,000	1,000		
19	Oficial de Secretaria.....	1,200	1,200		
20	Conserge.....	1,000	1,000		
<i>Material</i>					
21	Lloguer del local.....	12,000	11,055'78	944'22	
22	Despeses d'electricitat per a enllumenatge de l'Escola.....	1,500	1,177'85	322'15	
23	Lloguer del pis del Conserge.....	360	360		
24	Despeses generals de l'Escola (neteja), despeses de Secretaria, material d'ús general, etc., etc.....	6,950'03	6,722'59	227'44	
25	Llibres i material gràfic.....	750	735'30	14'70	
26	Models per a la classe de Vestits, Roba blanca, Capells, Dibuix, Història d'Art, etc., etc.....	2,000	1,478'84	521'16	
	Totals.....	<u>58,510</u>	<u>56,368'21</u>	<u>2,141'79</u>	
	Reintegrat a la Mancomunitat, segons carta de pagament.....		743'97	743'97	
	Total d'anul·lacions.....			1,397'82	
	Total cobrat de la Mancomunitat.....		<u>57,112'18</u>		

ANEX NÚM. 19

ESCOLA SUPERIOR D'AGRICULTURA

Compte definitiu del pressupost especial de l'any 1921-22

INGRESSOS (Partida núm. 37)

Capítol	CONCEPTES	Consignació	Ingressat	Ingressat en més	Anul·lat	Pendent
1	Import de les matrícules i drets d'examen.....	27,500	19,672'50		7,827'50	
	Totals.....	27,500	19,672'50		7,827'50	

DESPESES (Partida núm. 340)

Capítol	CONCEPTES	Consignació	Pagat	Anul·lacions	Pendent
---------	-----------	-------------	-------	--------------	---------

SECCIÓ 1.ª

Grau d'Enginyer agrícola

1	Gratificació al Director.....	3,000	3,000		
2	Professor d'Àlgebra i Complementes de Matemàtiques.....	4,000	4,000		
3	Professor de Física.....	4,000	4,000		
4	Professor de Química i Indústries agrícoles.....	4,000	4,000		
5	Professor de Mecànica agrícola i Construccions rurals.....	4,000	4,000		
6	Professor de Dibuix.....	4,000	4,000		
7	Professor de Geologia i Geografia.....	4,000	4,000		
8	Professor de Fitotècnia.....	4,000	4,000		
9	Professor de Zootècnia.....	4,000	4,000		
10	Professor de Microbiologia agrícola i Patologia vegetal.....	4,000	4,000		
11	Professor d'Economia rural i Comptabilitat agrícola.....	4,000	4,000		
12	Professor d'Organografia vegetal i Botànica descriptiva.....	4,000	4,000		
13	Professor d'Histologia, Organografia animal i Zoologia.....	1,100	999	101	
14	Dos Preparadors.....	6,000	6,000		
15	Per al pagament del descompte al personal.....				
16	Gratificacions per les assignatures acumulades.....	13,000	11,990	1,010	
17	Per a l'estudi de les especialitats.....	16,800	16,797	3	

SECCIÓ 2.ª

Grau de Tècnic agrícola

18	Gratificació al Director.....	2,000	2,000		
19	Professor d'Anàlisi químic i Pràctiques de Química.....	4,000	4,000		
20	Professor d'Electrotècnia i Agrològia.....	4,000	4,000		
21	Professor de Geometria i Trigonometria i Llengua francesa..	4,000	4,000		
22	Professor d'Arboricultura i Fitotècnia general.....	4,000	4,000		
23	Tres Preparadors.....	9,000	9,000		
24	Gratificacions per a les assignatures acumulades.....	7,333	6,994	339	
15-25	Per al pagament del descompte al personal.....	11,740	7,597'98		4,142'02

SECCIÓ 3.ª

Personal subaltern

26	Conserge.....	3,000	3,000		
27	Cinc mossos de Laboratori i neteja.....	11,125	11,125		
28	Un obrer pagès.....	2,225	2,225		
29	Mosso encarregat dels animals.....	2,225	1,859	366	
	Sumes i segueix.....	148,548	142,586,98	1,819	4,142'02

Capítol	CONCEPTES	Consignació	Pagat	Anul·lacions	Pendent
	<i>Sumes anteriors</i>	148,548	142,580'98	1,819	4,142'02
SECCIÓ 4.^a					
<i>Despeses generals</i>					
30	Material de consum, despeses generals de laboratori, objectes d'ensenyament, etc.....	12,000	11,998'95	1'05	
31	Despeses d'enllumenatge, calefacció, força, gas, aigua, etc. . .	3,500	3,341'40	158'60	
32	Compra i manutenció d'animals d'estudi.....	3,000	2,997'56	2'44	
33	Excursions i viatges d'estudi.....	8,000	7,942'55	57'45	
34	Publicacions originals de l'Escola, despeses de correu, adquisició de llibres, revistes, etc.....	8,000	7,989'60	10'40	
35	Organització de Conferències, Cursos monogràfics i imprevistos.	5,000	4,910'10	89'90	
SECCIÓ 5.^a, c. b.					
<i>Ensenyament postal</i>					
36	Organització de la Secció i primeres despeses de funcionament.	3,000		3,000	
37	Publicacions d'opuscles; despeses d'originals, paper, impremta, etc.....	11,000			11,000
	Sumes totals	<u>202,048</u>	<u>181,767'14</u>	<u>5,138'84</u>	<u>15,142'02</u>
	Reintegrat a la Mancomunitat, segons carta de pagament.....		229'94	229'94	
	Total d'anul·lacions.....			4,908'90	
	Total cobrat de la Mancomunitat.....		<u>181,997'08</u>		

ENTITATS I INSTITUCIONS SUBVENCIONADES PER LA MANCOMUNITAT DE CATALUNYA

Per acord del Consell Permanent, pres als 19 de febrer del 1920, les institucions i entitats que reben subvencions de la Mancomunitat, abans de cobrar les quantitats assenyalades, han de presentar una memòria explicativa de la inversió de les quantitats lliurades anteriorment. En compliment del dit acord, han estat presentades esguany les memòries que es publiquen o s'extracten a continuació.

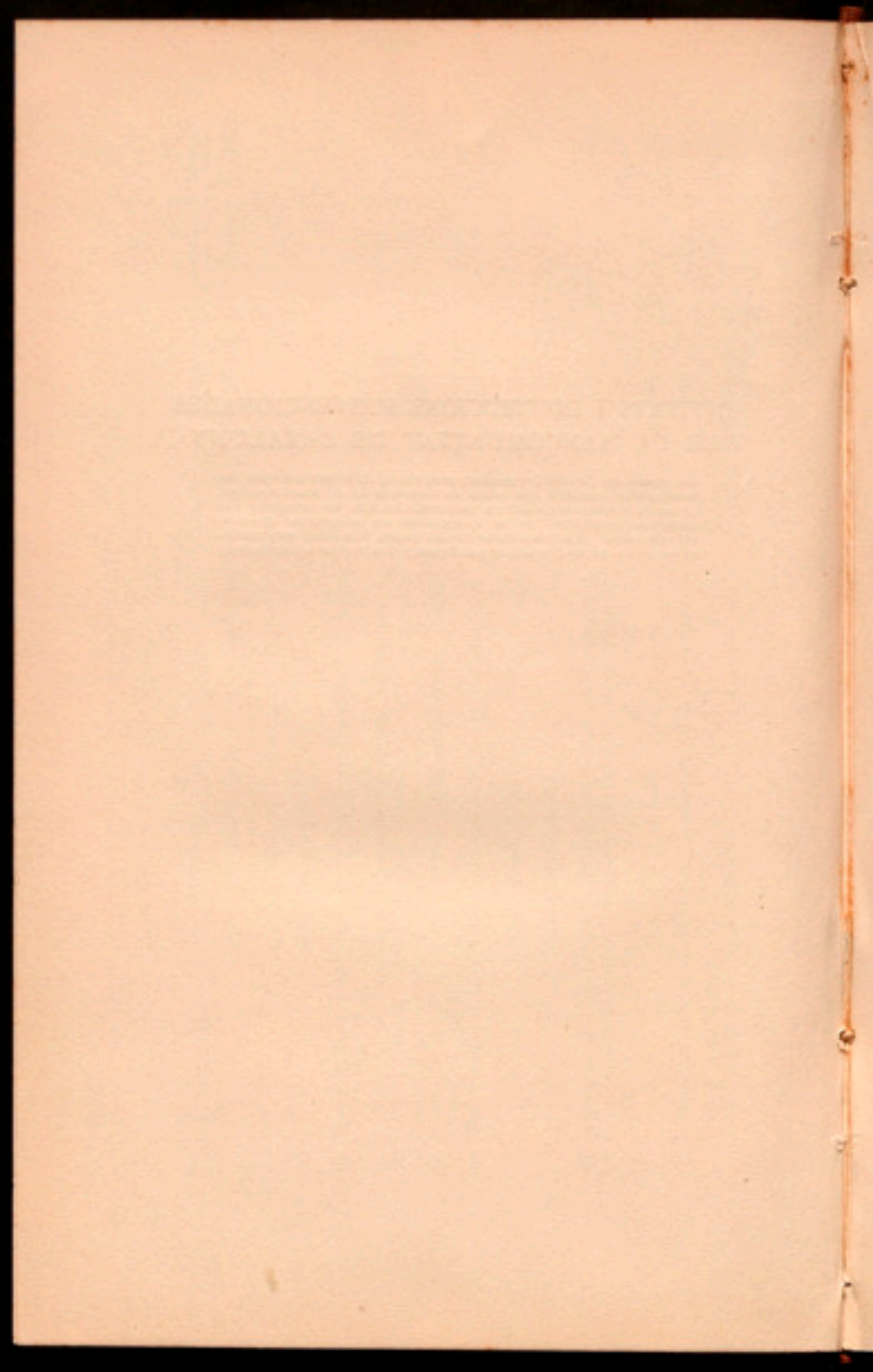

CULTURA

INSTITUCIONS D'ALTA CULTURA

INSTITUT D'ESTUDIS CATALANS

SECCIÓ HISTÒRICO-ARQUEOLÒGICA

MEMÒRIA PRESENTADA PER AQUESTA SECCIÓ, DONANT
COMPTE DELS TREBALLS FETS DURANT L'ANY 1921-22

Excm. Sr.:

Novament, seguint el precepte reglamentari i el tradicional costum, té l'honor la Secció Històrico-Arqueològica de l'Institut d'Estudis Catalans d'adreçar-se a V. E. per a donar compte dels treballs fets durant el passat any econòmic. La Secció ha vingut fixant durant els anys que compta d'existència una tradició de treball i d'orientació que cal només anar seguint i ampliant en el possible. La vida de relació, que va ésser una de les seves més vives preocupacions durant els primers anys de la seva vida, ha seguit la progressió que el crèdit científic aconseguit feia esperar. Podem esmentar, entre altres, els canvis novament establerts amb les Universitats de Pisa, Pàdua, Friburg, Bonn, Colònia i Yllinois; amb la Societat Reial d'Antiquaris, de Copenhage; amb la Finska Fornminnesforingen, d'Helsingfors; amb la Biblioteca Reial, de La Haia; amb la Societat Espanyola d'Excursions, de Madrid, i amb la Societat Xilena d'Història. Cal, encara, fer notar que moltes corporacions estrangeres havien sospès les seves publicacions durant la guerra, les circumstàncies que aquesta ha creat han impedit sovint que aquelles

poguessin ésser represes totalment o en part; això ha limitat els nostres canvis, especialment amb les Societats científiques de l'Europa central. Esmement, no obstant, els canvis restablerts amb la *Byzantinische Zeitschrift*, amb la Societat Arqueològica de Montpeller i amb la Universitat de Tolosa. La Secció ha rebut durant l'any la visita de les més eminents personalitats que han passat per la ciutat; totes elles han trobat en nosaltres la col·laboració i l'ajut que ha estat possible donar. Esmement la visita del Prof. Neuss, de Bonn, especialment dedicat a l'estudi de la miniatura en els períodes visigot i carolingi, que ha trobat a l'Institut les fotografies dels preciosos manuscrits del Beat i de les Bibles; la de Dom Morin, l'eminent historiador eclesiàstic; la del Prof. Finke, de Freiburg i Br., escorcollador infatigable dels nostres arxius; la del Prof. Farinelli, gran coneixedor del nostre passat literari; la del Prof. Gómez Moreno, l'estudiós de l'art muzaràbic peninsular. Tots ells han tingut per l'Institut mots sincers de simpatia i elogi. Testimonis semblants rep sovint la nostra corporació de les societats i dels homes més eminents de l'estranger; el príncep Nicolau de Grècia escrivia recentment la seva admiració per les nostres publicacions; en termes semblants s'adreçava el Prof. Venturi al nostre President. Prova evident de la consideració que ha aconseguit l'Institut n'és la participació que li ha estat donada en el Congrés d'Història de l'Art, celebrat a París la tardor passada. La creació d'un Comitè especial per a Catalunya va ésser-nos confiada, i la Secció començà tot seguit els seus treballs perquè l'art català fos presentat dignament en aquest Congrés, el qual aplegà una quantitat extraordinària d'estudiosos. Memòries sobre temes catalans foren llegides en totes les seccions en què va dividir-se el Congrés, essent totes elles molt ben rebudes i despertant alguna un interès singular per donar a conèixer aspectes de l'art nostre, que es relacionen i contribueixen a esclai-

rir-ne d'altres de corrent més general. La Secció ha procurat sempre, com en aquest Congrés, aprofitar les ocasions que poguessin fer conèixer la seva obra, corresponent, demés, als testimonis de consideració i simpatia que té rebuts; així ha tramès a l'eminent hispanista Mr. Huntington una reproducció en bronze del bust de D. Manuel Milà, que presideix la sala de sessions.

Les publicacions de la Secció han seguit el seu curs durant l'any transcorregut. Tenim el goig, en acabar-lo, de presentar el segon volum dels *Documents per l'estudi de la Cultura catalana Mig-eva*, publicats pel Dr. D. Antoni Rubió i Lluch. No ens escam a nosaltres fer l'elogi d'aquest volum, que clou la primera obra que acordà publicar l'Institut; l'han fet, per altra banda i ben entusiasta, tots els estudiosos de la història medieval. Havem fet esment en memòries anteriors de l'acollida que tingué el primer volum d'aquest *Diplomatari*, tan ple de novetat com d'interès, que representa un esforç pacient i continuat durant anys, i que refà per complet la història de la nostra vida espiritual en el període més intens de la nostra nacionalitat. Tenim la seguretat que aquest immens recull servirà, potser com cap altre, per a fer conèixer i estimar la cultura de Catalunya. De *Les pintures murals catalanes*, sèrie que inaugura la de les edicions de la Secció, ha aparegut un nou fascicle, el quart, que conté les de Ginestarre, Esterri de Cardós, Santa Eulàlia d'Estabon, Sant Pere d'Ager i Santa Maria de Mur. Aquest fascicle és presentat amb la mateixa esplendidesa que els anteriors: sis tricromies l'acompanyen i nombrosos gravats, reproduint els venerables testimonis de la devoció amb què els nostres passats varen decorar les humils esglésies i dels primers passos de l'art a la Catalunya reconquerida.

Els treballs preparatoris del fascicle cinquè estan molt avançats; estan fetes part de les tricromies i esperem poder publicar-lo dintre de l'any present.

La impressió de l'*Annari* avança amb la lentitud que comporta l'edició d'un llibre de tan magnes proporcions. En el moment de redactar aquesta Memòria està tirat fins el full 73, i compost tot l'original que manca. L'estat dels treballs permet assegurar la publicació, dintre d'aquest any, d'aquest nou volum, que en res desmereix dels anteriors, ni en quant a l'interès del text ni en quant a l'esplèndida presentació.

Té encara la Secció acordada la publicació de *La Civilització megalítica catalana*, obra de Mn. Joan Serra i Vilaró, conservador del Museu diocesà de Solsona; la de *L'Arqueologia litúrgica de la província eclesiàstica tarragonina*, que mercsqüé a Mn. Josep Gudiol el «Premi Martorell», i la del *Diplomatari de l'Orient Català*, del nostre company Dr. D. Antoni Rubió i Lluch. Els treballs preparatoris de la impressió són ja començats, i de l'últim n'hi ha, inclús, fulls tirats.

La Secció ha invertit en aquestes atencions les quantitats següents:

SECCIÓ HISTÒRICA

Ingressos

	Pesetes
Ròssec de 1920-21.....	15,957'68
Ajuntament, 1920-21	8,333'33
Mancomunitat, 1920-21	5,000
Mancomunitat, 1921-22	18,000
Venda de publicacions.....	3,178
Total d'ingressos.....	<u>50,469'01</u>

Despeses

	Pessetes
Viatges d'estudi.....	394'46
Impostos.....	378'13
Inscripcions a congressos i homenatges.....	115'60
Honoraris.....	4,300
Reintegraments.....	592
Fotocòpies, manuscrits, fotogravats, etc....	3,431'70
Dietes.....	6,725
Material.....	463'45
Impressions.....	13,386'46
Paper per a impressions.....	1,258'70
Honoraris per a publicacions.....	514'50
A la Secretaria general.....	2,800
A la Comptaduria.....	525
Dibuixos per a publicacions.....	818'25
Traduccions.....	102'95
Prestatgeries per a l'Institut.....	2,072
Bust de Milà i Fontanals.....	700
Compra d'una part de la vil·la romana de Tossa.....	2,250
Total de despeses.....	40,828'20

Ròssec en 31 de febrer de 1922, 9,640'81 pessetes.

CONSERVACIÓ D'ARXIUS

L'estat de la consignació, compromesa ja quasi absolutament per la compra de l'Arxiu de l'Hospital de la Santa Creu, de Barcelona, de la qual donàvem compte l'any passat, ha impedit enguany a la Secció tot treball que representés una despesa considerable. Seguint el pla de procurar la conservació i convenient instal·lació dels fons d'Arxius, s'ha pogut fer relligar la sèrie tan

interessant de manuscrits que, procedent de Roda, es guarda avui a l'Arxiu de la Catedral de Lleyda. Aprofitant l'avinentesa de trobar-se novament a la Seu d'Urgell d'arxiver Mn. Pere Pujol, ha permès intervenir i procurar l'ordenament i catalogació de l'Arxiu Capitular, un dels més interessants de Catalunya per la quantitat i qualitat dels documents que conserva. Mossèn P. Pujol no s'ha limitat solament a aquest treball, puix la seva col·laboració ha estat en altres aspectes especialment profitosa. Assenyalem les seves descobertes sobre En Brudieu, que tanta llum han donat per a la vida del mestre; les seves notes sobre les pintures murals descobertes a la Seu, i la troballa del reliquiari d'Arnau Mir de Tost, feta seguint les indicacions de la Secció.

L'estat de les quantitats rebudes i despeses fetes per la Secció per a la conservació d'Arxius, és com segueix:

Ingressos

	Pessetes
Mancomunitat, 1920-21.....	2,000
Mancomunitat, 1921-22.....	2,500
Total d'ingressos.....	<u>4,500</u>

Despeses

	Pessetes
Dèficit de 1920-21.....	4,123'22
A la Comptaduria.....	37'50
Impostos.....	54'25
Honoraris.....	831'77
Relligatge de manuscrits.....	251'50
Total de despeses.....	<u>5,298'24</u>

Dèficit en 31 de març de 1922, 798'24 pessetes.

FOMENT DE MUSEUS

La Secció ha destinat enguany, com en anys anteriors, la consignació de què disposa per a la celebració d'un concurs entre els museus catalans. El premi s'oferia aquesta vegada al director, conservador o funcionari d'un museu o col·lecció pública que presentés una monografia relativa a un objecte o bé a una secció o sèries del seu museu o col·lecció. S'han rebut un *Catàleg dels llibres manuscrits anteriors a l'any 1700, del Museu Episcopal de Vic*, una *Sigil·lografia manresana*, i fora del termini, i, per consegüent, sense poder optar al premi, l'estudi sobre *La ceràmica de Paterna*, novament entrada al Museu de Barcelona. Després d'un examen detingut dels dos primers treballs, la Secció va acordar, per unanimitat, concedir el premi a Mn. Josep Gudiol, autor de la primera de les monografies presentades. Dos cents manuscrits hi són suficient i amplemunt descrits, malgrat certes dificultats que presenta la formació d'un catàleg on abunden els textos medievals dels segles X.^e al XV.^e; els més moderns resten reduïts a quatre. Les procedències són, amb poques excepcions, de la Biblioteca Capitular; alguns pertanyen a la Biblioteca Episcopal, dos a un particular i tres adquirits per compra. Es presenten dividits en set seccions: *Sagrada Escripura*, 1-29; *Teologia*, 30-62; *Litúrgia*, 63-134; *Dret*, 135-163; *Història*, 164-182; *Filosofia*, 183-191, i *Lletres*, 192-200.

Una introducció ben feta, que té un interès extraordinari, demés d'exposar el procediment bibliogràfic seguit, fa una història de la formació i deixes de la Biblioteca del Capítol vigatà, amb notables notícies sobre ofertors, il·luminadors i escriptors, i adjuntats en apèndix cinc inventaris: de 1368, 1435-38, 1443, 1466 i 1580.

Creiem que pel fons notable catalogat i per la perfecció amb la qual l'autor ha dut a terme el seu comès, es mereix el premi ofert.

FOMENT DE MUSEUS

Ingressos

	Pessetes
Ròssec de 1920-21.....	902'90
Mancomunitat, 1920-21.....	2,000
Mancomunitat, 1921-22.....	1,500
Total d'ingressos.....	<u>4,402'90</u>

Despeses

	Pessetes
Premi 1920 (Museu Manresa).....	500
Premi 1921 (Museu Solsona).....	1,506
A la Comptaduria.....	30
Impostos.....	42'50
Total de despeses.....	<u>2,078'50</u>

Ròssec en 31 de març de 1922, 2,324'40 pessetes.

EXCAVACIONS I MISSIONS CIENTÍFIQUES

Les exploracions i excavacions fetes per la Secció en anys anteriors i continuades en aquest amb la mateixa activitat, han donat com a resultat, podem assenyalar-ho amb satisfacció, la creació d'una prehistòria catalana,

abans en sectors extensíssims inconeguda i mal coneguda en els altres. El coneixement del nostre passat més remot ha estat la conseqüència del treball que durant anys hem vingut fent. Fantàstiques teories, admeses fins fa poc, han estat destruïdes per a donar pas a les conclusions a què ha permès arribar l'exploració metòdica de la terra i el coneixement directe del material. És avui possible enllaçar la cultura primitiva del país amb la dels temps històrics, i fins lligar gairebé sense salts els diversos períodes, cronològicament tan extensos, de la primera. Problemes abans plens d'obscuritat o d'errors han estat resolts: així, per exemple, el de la cronologia ibèrica i el de la prehistòria balear. Una altra conseqüència han tingut encara els treballs de la Secció, i ha estat la d'orientar als exploradors locals en les seves investigacions, creant així una sèrie d'homes preparats per a l'estudi de la prehistòria de les seves regions, i evitant, a més, per tant, la pèrdua, abans segura, de les troballes casuals.

La Secció ha prosseguit durant l'any l'exploració del poblat de Calacit, posant en clar la disposició exterior del recinte i els seus diversos elements de fortificació i defensa. Ha continuat, així mateix, l'estudi ja d'anys començat a Mallorca, acabant l'excavació de la cova de Son Taixaquet, tant rica en ceràmica i objectes de bronze i ferro; noves cambres del gran poblat de Capocorp han estat descobertes, posant així en clar la disposició d'aquests recintes, fins ara inexplorats. Ens cal encara assenyalar els resultats aconseguits en unes cates, a Sant Joan de Campos, que han donat ceràmica moresca d'un tipus semblant a la de Medina Azara.

Ja de temps, el recinte d'Olèrdola havia cridat l'atenció dels estudiosos (esmentem els treballs de D. Manuel Milà i D. Pròsper de Bofarull, que situaven en el poblat veí de Vilafranca la Cartago Vetus dels historiadors llatins). La Secció ha continuat l'exploració, que va començar l'any passat, recollint una quantitat de cerà-

mica i aixecant el plànol del recinte murat. L'estudi d'aquest material permetrà situar dintre de la nostra arqueologia aquesta ciutat, que el Prof. Schulten creu anterior i semblant a Numància. El general Lammerer, del *Topographische Bureau*, de Munic, ha fet la carta del turó d'Olèrdola i dels seus encontorns. Indiquem, a l'esmentar l'eminent topògraf, que ha tingut la gentilesa de fer ofrena a l'Institut d'un plànol d'Empúries, aixecat per ell. La Secció va tenir coneixement, a últims d'octubre del 1921, de la troballa prop de Tivissa d'unes pintures rupestres. Comissionats el Dr. Bosch i el Sr. Colimnas per a estudiar-les, varen tenir la fortuna de descobrir-ne d'altres; l'estació avançada no va permetre prosseguir l'exploració, que és segur donaria nous resultats. Les pintures trobades fins ara a Tivissa representen homes i cabres salvatges, i són d'un tipus semblant a les d'Albocacer. Aquest descobriment permet estendre l'àrea d'aquest art rupestre, tant escàs encara a Catalunya.

Ja d'anys, el benemèrit metge de Tossa venia fent exploracions en el veïnatge de la vila, on havia descobert unes construccions romanes; prosseguint els seus treballs, va desenterrar uns mosaics interessants, especialment un d'ells, amb una figura humana i una doble inscripció. El Sr. Melé havia sempre tingut a corrent a la Secció del resultat dels seus treballs, una nota dels quals es publicava a l'*Anuari*. L'extensió que calia descobrir impedia a un particular, fins dotat de l'entusiasme del Sr. Melé, prosseguir sense ajut els treballs començats. La Secció hi ha intervingut, adquirint una part de la propietat, garantint la seguretat dels descobriments fets fora d'aquesta i continuant els treballs d'exploració i estudi, que estan encara en curs.

Prop de Vilagrassa varen trobar-se les restes d'una construcció de baixa època romana i fins potser ja del període visigòtic. La vila a què pertanyen estava quasi enterament destruïda: uns capitells i els basaments

de les columnes a les quals corresponien, restes de mosaics i el plànol de les construccions encara visibles han estat el resultat de l'estudi que s'hi féu.

A la darrera Assemblea de la Mancomunitat de Catalunya, el Diputat D. Salvador Murall indicava la conveniència d'explorar una cova de Benifallet. La Secció va disposar el seu estudi, que ha permès assenyalar l'existència d'un petit jaciment neolític. El Sr. Pallarés, al qual va confiar-se aquest treball, va trobar a la mateixa regió pintures rupestres i estacions ibèriques i romanes del més alt interès.

Ens cal, per a cloure aquesta senzilla enumeració dels principals treballs duts a terme, esmentar l'estudi que amb l'ajut de l'Institut ha fet el Prof. Schulten, d'Erlangen, de la costa catalana, per a fixar els llocs esmentats en les *Ora Marítima*, d'Avienus.

Els resultats obtinguts de totes les exploracions de la Secció seran publicats en la Crònica del pròxim *Anuari*.

La inversió de les quantitats rebudes ha estat com segueix:

EXCAVACIONS

Ingressos

	Pessetes
Mancomunitat, 1921-22	16,000
Reintegraments.....	269
De missions científiques, meitat despeses de personal i de material.....	7,025'23
Total d'ingressos.....	<u>23,294'23</u>

Despeses

	<u>Pesetes</u>
Dèficit de 1920-21.....	6,074'92
Fotografies, ampliacions, etc.....	1,204'90
Material.....	454'80
Despeses petites.....	400
A la Comptaduria.....	270
Plànols, dibuixos, etc.....	96
Honoraris.....	11,894'77
Impostos.....	192'75
Excavacions Vilagrassa.....	1,325
Excavacions Ribera Ebre.....	500
Excavacions Olèrdola.....	180
Excavacions Tossa.....	1,331'50
Total de despeses.....	<u>23,924'64</u>

Dèficit en 31 de març de 1922, 630'41 pesetes.

MISSIONS CIENTIFIQUES

Ingressos

	<u>Pesetes</u>
Mancomunitat, 1920-21.....	1,500
Mancomunitat, 1921-22.....	6,000
Total d'ingressos.....	<u>7,500</u>

Despeses

	Pessetes
Déficit de 1920-21.....	3,795'74
Transports de caixes.....	6'50
Impostos.....	90'75
Excavacions de Mallorca.....	2,500
Excavacions de Tossa.....	1,000
Excavacions de Calaceit.....	492'95
A la Comptaduria.....	150
Excavacions de Tivissa.....	1,000
A la Secció d'Excavacions.....	<u>7,025'23</u>
Total de despeses.....	<u><u>16,061'17</u></u>

Resum

	Pessetes
Despeses.....	16,061'17
Ingressos.....	<u>7,500</u>
Déficit.....	<u><u>8,561'17</u></u>

PUBLICACIÓ DE DOCUMENTS

Els nostres estudis històrics, de tan gloriosa tradició, no han sabut produir modernament les grans col·leccions documentals, indispensables al seu avenç sòlid i fonamentat. L'esforç dels erudits de Bellpuig de les Avellanès, inèdit gairebé en absolut, com el del P. Ripoll de Vich o del mercenari P. Ribera, la sèrie documental iniciada per D. Pròsper de Bofarull, etc., no ha tingut continuadors.

La formació d'un Corpus que contingués in extenso tots els documents de la Catalunya carolíngia era ne-

cessàriament la primera obra que s'imposava. És aquest recull un preliminar indispensable per a l'estudi dels orígens de la nostra nacionalitat i de les seves institucions, tan imperfectament coneguts encara. Passen ja de mil dos cents els documents inèdits recollits, copiats dels originals i, únicament quan aquests han desaparegut, d'altres còpies conservades. El fons documental del nostre Institut; el de l'Arxiu de la Corona d'Aragó, amb la sola excepció de les còpies del P. Ribera d'originals perduts; el de la Biblioteca Universitària; el contingut en la col·lecció del P. Pasqual, que guarda la nostra Biblioteca, i els de l'Arxiu de Montserrat, han estat copiats i confrontats i ordenats. Havem pogut encara disposar dels documents de l'antic Monestir de Sant Benet de Baiges, avui curiosament guardats en una casa particular de Manresa. Mn. Pere Pujol ha enllestit, així mateix, la còpia dels del ric Arxiu Capitular de la Seu. S'ha fet l'inventari de la Col·lecció Baluze, que tantes còpies de documents perduts ha conservat. La preparació d'aquest recull exigeix necessàriament un treball d'anys, més encara a la nostra terra, la qual, malgrat la seva accidentada història, ha pogut conservar una quantitat de documents superior a la de qualsevol altra, tenint en compte la seva extensió.

Paral·lelament, prossegueixen els treballs per a la publicació dels preceptes carolingis relatius a Catalunya, confiada a D. Ramon d'Abadal. Més de la meitat dels diplomes estan ja preparats per anar a la impremta. Una investigació acurada i diligent ha permès assenyalar l'existència de preceptes inèdits i inconneguts. Els publicats, en ésser relacionats els uns amb els altres, ofereixen aspectes nous; el comentari, fet per qui coneix bé la història i la geografia de la terra, permet esmenar nombroses errades.

Caldrà pensar encara, per a lligar la sèrie documental de l'època, en la publicació del butllari i del recull consiliar, que donaran una llum considerable per a la his-

tòria de Catalunya, que ha tingut sempre amb Roma una viva relació espiritual.*

La inversió de les quantitats rebudes per a la publicació de documents, és com segueix:

PUBLICACIÓ DE DOCUMENTS

Ingressos

	Pessetes
Mancomunitat, 1920-21.....	4,500
Mancomunitat, 1921-22.....	7,500
Reintegraments.....	592
Total d'ingressos.....	<u>12,592</u>

Despeses

	Pessetes
Dèficit de 1920-21.....	2,751'53
A la Comptaduria.....	150
Investigacions a Arxius.....	500
Honoraris.....	5,631'83
Impostos.....	451
Paper.....	16
Llibres.....	10
Inscripcions i assistència al Congrés d'Història d'Art.....	1,196'20
Total de despeses.....	<u>10,400'56</u>

Ròssec en 31 de març de 1922, 2,191'44 pessetes.

* Per a preparar-la, la Secció ha enviat a París a Mn. Joan Tarré, que s'havia distingit pels seus estudis d'història religiosa. A l'Escola de Cartes, i seguint els ensenyaments de l'eminent canonicista Fournier, completarà la seva preparació per a dur a terme un treball ple de dificultats com el que té comanat.

SECCIÓ DE CIÈNCIES

MEMÒRIA DELS TREBALLS REALITZATS PER AQUESTA
SECCIÓ DURANT L'ANY ECONÒMIC 1920-1921

Al començament de l'any econòmic que avui fi-neix, i a conseqüència de la forta activitat científica esmerçada en anys anteriors, de les circumstàncies anormals produïdes per la guerra europea i dels conflictes socials que durant llarg temps tingueren lligada l'activitat industrial i mercantil de Catalunya, es trobà aquesta entitat amb la càrrega de fortes despeses a pagar. La ponderació d'elles, feta en relació a altres despeses elementals que s'havien de produir en el mateix any, i a les quantitats que la Secció, durant aquell, ingressaria, emmenaven els seus membres a estatuir un atur transitori i relatiu, respecte de les nostres publicacions, fins i tant que liquidada almenys una part important de les despeses ocasionades per publicacions anteriors, pogués aquesta Secció, en harmonia amb la seva dignitat, rennar la seva tasca, per a la qual tenia preparats materials valuosos. Amb aquesta finalitat acordà no oferir premi per al Concurs que l'Institut anuncià enguany.

Però, malgrat tot això, la resolució presa per la Secció no podia tenir un sentit, i menys una concreció absoluta; si ella vivia, si volia continuar les seves relacions amb les entitats mundials que cristal·litzen la testa suprema del saber científic, calia, si mes no, que donés sortida a aquelles publicacions que es trobaven sospeses a les imprentes, l'import de les quals, pagat de la manera discontinua amb què elles sortirien, podria sopor-

tar-se per la Secció sense greu perjudici, ni del seu crèdit exterior ni de la seva resistència econòmica.

Amb aquesta doble orientació de reintegració econòmica i relació cultural exterior, la Secció ha procurat durant l'any econòmic que fineix donar sortida als fascicles que es trobaven gairebé compostos de la *Col·lecció de física i matemàtica* que dirigeix el Sr. Terradas, tan coneguts i voltats d'honor, així a la nostra terra com a l'estranger, i que alhora representen, entre les publicacions de la Secció, el mínim del seu esforç econòmic. Així hom ha pogut ja publicar dos fascicles; un, titulat «Poincaré i la teoria de les equacions diferencials», extens resum d'unes conferències donades per Mr. Hadamard i recollides pels Srs. Terradas i B. Bassegoda, i un altre, sobre «Propietats dels gasos ultraenraris», redactat pel Sr. Juli Palacios, Director del Laboratori de Termologia de la Universitat de Madrid; trobant-se actualment en curs d'impressió, per a constituir un altre fascicle de la mateixa col·lecció, un resum de les conferències últimament donades per Mr. Levi-Civita en els Cursos monogràfics d'Alts Estudis i d'Intercanvi, sobre «Qüestions de Mecànica clàssica i relativista»; mentre el Sr. Josep M.^e Plans, Professor de Mecànica celeste a la Universitat de Madrid, està revisant el seu treball «Sobre els moviments vibratoris elipsoidals o de Dirichlet en una massa fluida de rotació que afecti la forma d'elipsoide de Jacobi i llur estabilitat», el qual constituirà, així mateix, un altre fascicle de la col·lecció esmentada.

Els *Arxius de l'Institut de Ciències* han hagut també d'adaptar-se a la doble norma transitòria abans exposada. Tenint en compte que l'últim número aparegut constitueix el primer dels nou fascicles corresponents a l'any 1918, la Secció, en sessió de 28 de gener proppassat, acordà publicar dos números més corresponents a aquell any, amb els quals quedaria aquest complet, per tal com cada un d'ambdós números enclouria quatre fascicles. El primer d'ells està a punt de sortir, portant

un treball del Sr. Sanniguel de la Càmera, titulat «Estudio Petrográfico sobre las rocas de Caldetas», i un altre, de Mr. G. Dwelshauvers, sobre la «Histoire de la Psychologie de Frances», preparant-se actualment la disposició de l'altre número, per al qual són ja a punt, entre altres, la continuació de l'esmentat treball del Sr. Dwelshauvers i un estudi del P. Enric de Rafael, sobre l'«Existència dels indivisibles terminants i continuants en el continu, segons el P. Francesc Suárez.»

De la *Flora de Catalunya*, han pogut publicar-se dos fascicles més, els II i III del volum terç, component-se actualment el IV del mateix volum. Cal, però, remarcar aquí que no se n'han publicat d'altres a causa del traspàs del seu autor Sr. J. Cadevall, amb la mort del qual la Secció es trobà davant per davant de alguns problemes de caràcter jurídic i de tramitació, respecte a la remesa de la resta d'original a la Secció, problemes que aquests últims dies han quedat en part liquidats a favor d'ella.

També hom ha anat avançant en la impressió de la *Monografia sobre els neuròpters*, escrita pel P. Navàs, tasca força complexa, tant per la confecció de làmines en colors i altres gravats amb què haurà d'anar acompanyada, com per l'organització definitiva de l'original, la publicació del qual constituirà un just motiu d'orgull per a la Ciència catalana. Simultàniament és revisat per l'Oficina de revisió d'originals de l'Institut el d'una *Monografia sobre els hemipters*, escrita pel Sr. Ascensi Codina, i premiada per l'Institut en el Concurs de 1920.

Passant a altre ordre d'activitats, cal registrar aquí les que la Secció ha esmerçat ja en diferents iniciatives, a l'execució de les quals atribuïa ella una plenitud d'altres finalitats, ja actuant en la creació o bé en la marxa d'altres entitats que li són filials o conexas en algun mode.

Quant a les primeres, aquesta Secció, en reunió de 3 de desembre últim, i previ convit de la Facultat de Medicina de Barcelona, acordà pendre part, com n'hi

prengué, mitjançant l'oportuna Memòria, en la informació pública oberta per aquell Claustre abans d'acordar el quadre d'ensenyaments i llur règim.

En sessió de 10 del mateix mes fou acordat adreçar-se a l'Excm. Sr. President de la Mancomunitat de Catalunya informant-lo de la conveniència d'ingressar la Secció en el Laboratori de Fisiologia Internacional de Muntanya de Col d'Olen, el qual, mitjançant el pagament per una sola vegada de 10,000 lires, permetria o donaria dret a l'Institut a trametre-li cada any un pensionat que no tindria altres despeses que les relatives a la seva manutenció; exposant-li els aventatges que comportaria tal fundació i la impossibilitat en què la Secció es trobava d'atendre a ella per manca de mitjans, i preguntant la Mancomunitat que volgués fer-la amb els seus cabals.

Més endavant, amb motiu de la mort del Sr. Cadevall, el Centre Excursionista de Terrassa convidava la Secció a col·laborar en el número extraordinari del seu Butlletí dedicat a la memòria de l'esmentat senyor, i fou acordat contribuir-hi trametent-hi la Memòria; que per acord de la Secció varen redactar els Srs. Bofill i Pichot i Ors, sobre la conveniència de la publicació de la *Flora de Catalunya*.

Finalment, en sessió de 21 de gener últim, aquesta Secció, deplorant vivament la pèrdua que havia sofert respecte de la seva intervenció en altres esferes homogènies a la seva activitat, expressà unànimement el desig de fer-la irradiar de nou com en millors dies, fins a reintegrar la Secció en l'esplendor i activitat que havia arribat a aconseguir dins la universal cultura catalana.

Respecte de la nostra actuació en altres entitats, cal registrar, en primer terme, la relativa al *Servei meteorològic de Catalunya*, ja redactant un adequat informe sobre la quantitat i la qualitat de la tasca científica del Sr. Eduard Fontseré, amb motiu d'haver estat aquest senyor designat per al càrrec de Director d'aquell Servei, ja fent els nomenaments de Meteoròleg, d'Encarregat

de Laboratori i aparells, i de dos ajudants, ja acordant pagar les despeses dels fascicles que l'esmentat Servei publica. Els núms. 3 i 4 publicats a despeses de la Secció, contenen, entre altres, un treball de M. Alvarez Castillon, sobre la «Frequència de les direccions del vent a Barcelona», i un altre, de J. Febrer, sobre «Plugues a Catalunya durant la tardor de 1921».

Quant al Seminari-Laboratori de Fisiologia, l'inspector Sr. Bofill i Pichot, membre d'aquesta Secció, redactà la corresponent Memòria de les nombroses tasques portades a terme per aquella Institució durant el curs passat, que fou llegida i aprovada en sessió de 19 d'octubre últim. Demés, aquesta Secció renovà el nomenament d'Assistents d'ella a favor del Sr. Carrasco Formiguera; estudià atentament els pressupostos presentats pel Director del Seminari, Dr. Pi i Suñer, als quals donà la seva aprovació, i, finalment, en sessió de 14 de gener proppassat, acordà demanar, i fou demanat, a l'Excma. Mancomunitat de Catalunya per a l'esmentat Seminari la concessió de 15,000 pessetes per a destinar-les, en quant a 10,000, a adquirir el model de Cambridge de galvanometre de corda i accessoris, i, en quant a les 5,000 pessetes restants, a l'adquisició de llibres i col·leccions de revistes.

Extingit el Laboratori de Psicologia, que sota la cura del Sr. E. d'Ors existia a la Universitat Industrial, aquesta Secció va creure que Mr. G. Dwelshauvers, que de fet l'havia sempre dirigit, podia continuar la seva tasca en benefici de la cultura de la nostra terra, i a aquest efecte, en sessió de 31 de desembre, fou llegit, i en la següent de 7 de gener aprovat, un projecte d'Estatuts per a l'organització d'un Laboratori de Psicologia Experimental, que fou tramès al senyor President de la Mancomunitat de Catalunya, i acordada per aquesta l'establiment d'aquell Laboratori, la Secció resolgué designar davant l'Institut com a Inspector d'ell al Sr. Ramon Turró.

Respecte de la *Societat de Biologia*, cal consignar, que

després de la data de la Memòria redactada en l'últim exercici econòmic, en la qual era donat compte del volum de *Treballs* corresponent a l'any 1916, s'han publicat els corresponents als anys 1917, 1918 i 1919. Donarem aquí l'índex de cada un d'ells:

Volum de 1917. — Manuel Dalmau, *Mètode per a obtenir còmodament secretina en pols*; Ll. Guílera, *Contribució a l'estudi de la «Metropatia hemorràgica»*; A. Gallego, *Técnica histològica. Métodos de coloración de las fibras elásticas en los tejidos*; A. Pi i Suñer i J. M. Bellido, *Demostración gráfica dels efectes renals de la sang urèmica*; E. Fernández Galiano, *Sobre la fina estructura del corazón de «Héliz»*; J. B. Darder Rodés, *Estudi d'un nen mongòlic, fill d'un tuberculós francament evolutiu*; Ll. Guílera, *Notes sobre técnica histològica (3.ª nota)*; R. Dargallo, *Método de coloración de las fibras elásticas en los esputos*; G. Marañón i A. Rosique, *Contribución clínica y experimental al estudio de la acción de la hipófisis sobre la diuresis*; J. Puig i Sureda, *Sobre operatòria hipofissària*; C. López, P. González i I. Guerricabeitia, *Precipitinas y anafilaxia en la diferenciación de albúminas séricas y musculares*; J. Negrin, *Estudios referentes a la substancia receptiva (nota prèvia)*; Joaquim Trias, *La injecció de les xarxes de Purkinje i dels limfàtics de l'endocardi*; J. Casayas i F. Fornells, *Descripció d'un cas notable d'acondroplàssia*; J. Roig-Raventós, *La prova del blau en obstetrícia*; P. Nubiola, *L'evolució del fol·leol de Graaf*; Manuel Dalmau, *Nota sobre el mecanisme de correlació funcional de tiroides i càpsula suprarenal*; Manuel Dalmau, *Mètode per a explorar les funcions hepàtiques amb relació al pàncreas*; C. López, *Acción del cloruro sódico sobre el bacillus anthracis*; A. Gallego, *Métodos rápidos de coloración de las fibras elásticas en los esputos*; J. M. Bellido, *Estudios experimentals sobre les condicions i el caràcter de la inervació renal*; P. González i M. Dalmau, *Obtenció d'aglutinines en pols*; Manuel Dalmau, *Nota sobre la manera d'actuar la secretina*; P. Gon-

zález i J. Gánzer, *Sobre un regulador elèctric*; L. Cervera, *Efectes de la picadura del quart ventrícul sobre la pressió arterial* (nota preventiva); P. Jaume Pujiula, S. J., *Extensió o noves aplicacions del mètode metapolicràmic de Gallego. Tècnica i observació*; F. Gallart i Monés, *Estudi cropològic de les causes que dificulten la digestió del midó*; P. Nubiola i P. Domingo, *Nota sobre les cèl·lules anomenades paraluteïniques*; H. Vincent, Marbé i Muratet, *Passage de la sensibilisatrice de la mère au foetus*; Gley i Alf. Quinquaud, *Le débit du sang dans le segment thoracique de la veine cave inférieure*; *Cursets de Biologia*.

Volum de 1918. — L. Cervera, *Acció dels extrems acetònics de mucosa duodenal sobre la pressió arterial i sobre del pàncreas*; L. Cervera, *Paper de la bilis en la formació de la secretina duodenal*; J. Trias, *Sobre algunes disposicions del lligament gastrocòlic*; Pere González, *Contribució a l'estudi de les precipitines*; Belarmí Rodríguez, *Nota sobre la tècnica de la reacció de Lange*; A. Pi i Suñer, *Un mètode senzill per a la determinació quantitativa del glucogen en els teixits*; P. Domingo i S. Vilaseca, *Sobre la histogènesi de la glàndula genital*; Manuel Dalmau, *L'espiroquetosi ictero-hemorràgica a Espanya*; P. del Rio-Hortega, *Particularidades histològiques de la fascia dentata en alguns mamífers*; R. Carrasco Formiguera, *Mètode per a dosificar la glucosa en petites quantitats de sang, fundat en el mètode de Scales per a la dosificació de les solucions de sucres reductors*; P. Jaume Pujiula, S. J., *Nota embriològica sobre la blastula de «Lepus cuniculus»*; E. Fernández Galiano, *El tejido conjuntivo del corazón de «Hélix»*; Cels Arévalo, *Datos para el conocimiento del plankton de agua dulce en Barcelona*; F. Ferrer Soler-vicens, *Sobre la melanodèrmia en ses relacions amb el sistema suprarenosimpàtic (notes clíniques)*; Belarmí Rodríguez, *Nota sobre la reacció de Boveri*; Belarmí Rodríguez, *Nota sobre la tècnica de les injeccions intraragüídies pel procediment de la gravetat*; M. Espada, *Nota-resumen de un estudio epidemiológico de muermo*;

A. Pi i Suñer, *Sobre la sensibilitat química de les terminacions del pneumogàstric pulmonar*; L. Cervera i P. Domingo, *Sobre els illots endocrins del pàncreas durant el repòs i en la fatiga* (1.^a nota); B. A. Houssay i J. Negrete, *Estudios experimentales sobre la acción de los venenos de las arañas*; R. Dargallo, *Los fermentos defensivos en tuberculinoterapia*; J. Gómez Bosch, *De la utilidad del uso de indicador en el método Scales-Carrasco*; Francesc Gallart i S. Gil Vernet, *El simpàtic abdomino-pelvia en el fetus humà*; Antoni de Gregorio Rocasolano, *Sobre estructura de coagulos*; Heliodor Téllez, *Dos nuevos tipos de micròtoms*; E. Fernández Galiano, *Acerca de la estructura del peritoneo hepàtico de los batracios*; A. Pi i Suñer, *Un dispositiu pràctic per la perfusió*; Joan Alzina i Melis, *El reflexe oculocardiàc en psiquiatria i neuropatologia*; J. M. Bellido, *Les constants físiques i l'acció funcional de la sang urèmica* (1.^a nota); Joaquim Trias, *Modificacions de forma i arquitectura produïdes per un aneurisma en l'os d'un individu jove*; P. Agustí, *Notes sobre les variacions de potencial en les alodínàmies*; Joan Puig Sureda, *Un fet clímic de valor experimental sobre fonament de la gastrotomia*; Felip Margarit, *Anomalies de l'artèria tibial anterior, del tendó del flexor superficial del dit xic de la mà i de l'accessori del flexor llarg del peu*; P. Jaume Pujula, S. J., *Explicació bionàmica d'alguns fets observats en l'ou d'Alytes obstetricans Wagl.*

Volum de 1919. — Pere Domingo, *Origen dels elements de la sang en l'embrió humà*; Lluís G. Guilera, *Embiologia del fol·licle De Graaf*; R. Carrasco i Formiguera, *Aparell per a la determinació clínica de la tensió parcial de l'anhidrid carbònic de l'aire intravascular*; Joan Vanrell, *Contribució a l'estudi experimental de la gangrena gaseosa de pau*; Josep M.^a Peyri i Belarmin Rodríguez, *Nota sobre la reacció de Mc. Donagh*; F. Marino, *De la culture du bacille du tétanos en présence de la tuberculine (première note)*; F. Marino, *De la culture du bacille du tétanos en présence de la tuberculine (deuxième*

note); Manuel Dahmou i Miquel A. Baltà, *Alguns efectes d'immunitat determinats per l'espiroqueta icterohemorràgic*; A. Pi i Suñer, *Reflexe hiperglucemiànt per fam local*; Dechambre et Ginieis, *Notes sur l'influence du rut sur la teneur du lait en matière grasse*; F. Marino, *De la culture du bacille du tétanos en présence de la tuberculine (troisième note)*; Joaquim Trias, *Nota sobre l'aponeurosis mitja del coll*; Joaquim Trias, *Sobre un cas de paraplegia espasmòdica: resultat obtingut per intervenció quirúrgica*; F. Marino, *De la culture du bacille tétanique en présence de la tuberculine (quatrième note)*; Francesc Duran i Reynals, *Anafilaxia i embaràs*; P. Barnils, *Els elements hereditaris en el llenguatge*; J. M. Bellido, *El ritme respiratori en la lectura mental dels sords-muts*; Antoni Salvat, *El método de Nolf para el tratamiento de algunas enfermedades infecciosas*; E. A. Bossan, *Complications broncho-pulmonaires graves de la grippe, traitées par injections intratrachéales de sérum antipneumo et antistreptococcique*; S. Vilaseca, *Nota sobre l'estroma ovàric del fetus humà*; Àngel Jorro Azcune, *Contribución al estudio del mecanismo de la secreción urinaria. El funcionamiento del riñón de la rana temporaria (Sch.)*; Belarini Rodríguez, *Nota sobre la reacció de la goma màstic (nota preventiva)*; P. Jaume Pujula, S. J., *Contribució a la manera pràctica de procedir per veure els nuclis del gra de pol·len per mitjà de la fuscina i verd de metil*; A. Jorro i Azcune, *La degeneració de les fibres ascendents i descendents de la medulla espinal després de l'arrencament del nervi ciàtic (nou procediment d'investigació)*; Antoni Salvat, *Algunas particularidades acerca de las infecciones por el bacilo piocianico, dependientes de la biología de esta bacteria*; Antoni Salvat, *Proposición de un método para medir la intensidad del estado constitucional sífilítico mediante la reacció de Wassermann*; A. Pi i Suñer, *Les vies dels reflexes glucemiants*; P. Jaume Pujula, S. J., *Un quist dins un ou de gallina*; P. Agustí i E. Mira, *Un nou model de taquíscop*; P. Domingo i F. Duran i Rey-

nals, *Les infeccions cardíagues en el cobai. La seva valor tècnica en els estudis anafilàctics*; Alfons Trias, *Contribució al coneixement de l'ovogènesi*; Abelardo Gallego, *Procedimiento colorimétrico para la determinación cualitativa i cuantitativa del formol en la leche*; M. Corchan, *Empelts ossis: llur bio-fisiologia*; A. Pi i Suñer i J. M. Bellido, *Segona nota sobre la sensibilitat química del pneumogàstria pulmonar*.

Darrerament, en sessió de 21 de gener últim, la Secció acordà estudiar una fórmula en harmonia amb el seu pressupost perquè la Societat de Biologia pugui pagar les despeses que ocasionen la traducció al francès i tramesa de notes als «Comptes Rendus des Séances de la Société de Biologie» de París, i permetre celebrar en el local de la Secció les reunions d'aquella societat, mitjançant sempre previ avís.

Finalment, *La Institució Catalana d'Història Natural*, que sota la intervenció i control d'un dels membres d'aquesta Secció va cada dia intensificant i orientant d'una manera més concreta les seves tasques, ha imprès durant aquest any econòmic un gruixut volum d'unes quatre centes pàgines, que actualment s'està enquadernant, i comprèn els anys 1919 i 1920. Enclou tres extensos treballs: un, d'Agustí M.^a Gibert, sobre *Crustacis* (Malacostracis i Entomostracis) (pàgs. 1-127); un altre, de Llorenç Tomàs, sobre *Els minerals de Catalunya* (pàgs. 128-357), i un altre, d'Estanislau Vayreda, titolat *Catàleg de la flòrula de «La Mare de Déu del Monts»* (pàgs. 359-402).

Tal és l'activitat que enguany ha pogut desenrotllar aquesta Secció, sens perjudici d'extingir la gairebé totalitat dels seus endarreriments. Aquesta última afirmació ens enmena a adjuntar, com apèndix a la present Memòria, un resum dels pagaments fets per ella durant l'any econòmic que fineix, acompanyat d'una relació dels ingressos que ha tingut per tots conceptes.

Barcelona, 31 de març de 1922 — JOSEP M. BOFILL. —
President.

ANEX A LA MEMÒRIA

del treball realitzats durant l'any econòmic 1921-1922
per la Secció de Ciències de l'Institut d'Estudis Catalans

Ingressos

Part.		Pessetes
1. ^a	Mancomunitat (1921-22).....	25,000
4. ^a	Venda de llibres.....	1,329'05
5. ^a A	Ròssec de 1920-21.....	1,493'83
5. ^a C	Ajuntament (1920-21).....	8,333'34
5. ^a D	Mancomunitat (1920-21).....	10,000
	Total d'ingressos.....	46,066'22

Despeses

Part.		Pessetes
1. ^a	Dietes.....	2,600
2. ^a	Honoraris.....	4,050
4. ^a	Impostos.....	524'24
5. ^a	Material.....	100
6. ^a A	Secretaria general.....	2,800
6. ^a B	Comptaduria.....	1,097'40
6. ^a C	Prestatgeries per a llibres de l'Institut.	2,072
7. ^a	Annari de Biologia.....	6,541'05
8. ^a	Annari d'Història Natural.....	5,100
9. ^a	Publicacions de Ciències.....	1,022
10.	Resultes d'anys passats pagades aquest any.....	18,038'15
12.	Imprevistos.....	344'46
	Premi de la Secció de Ciències.....	44,289'30
		1,000
	Total de despeses.....	45,289'30

R e s u m

	<u>Pesetas</u>
Sumen els ingressos.....	46,066'22
Sumen les despeses.....	<u>45,289'30</u>
Ròssec que passa a 1922-23.....	<u><u>776'92</u></u>

SECCIÓ FILOLÒGICA

MEMÒRIA PRESENTADA PER AQUESTA SECCIÓ, RELATIVA
ALS SERVEIS EFECTUATS DURANT L'EXERCICI 1921-22

Honorable senyor:

Els serveis de la Secció Filològica de l'Institut d'Estudis Catalans han estat, durant l'exercici 1921-22, aquests: a) Serveis generals, b) Oficines lexicogràfiques, c) Oficines de revisió d'originals.

a) *Serveis generals*. — Els seus ingressos han estat: de la Mancomunitat de Catalunya, 15,600 ptes. d'aquest exercici i 2,600 per ròssec de l'anterior; de l'Ajuntament de Barcelona, 8,333'33 de l'exercici 1920-21, i per venda de publicacions 4,127'66 pessetes; quantitats que, sumades al romanent en caixa, donen un total de 42,062'52 pessetes.

Amb aquesta quantitat, mermada pels impostos (320'03 ptes.), ultra contribuir a les despeses col·lectives de l'Institut (Secretaria, 2,800; Comptaduria, 525; prestatgeries, 2,072; viatge del Sr. Rubió a Lovaina, 244,46 pessetes), hom ha hagut de pagar els dèficits dels altres serveis (4,938 pessetes).

De la quantitat restant (31,483'06 ptes.) han estat esmerçades en impressions 15,376 ptes.; en honoraris, 1391'10; en dietes, 6,325, i en despeses menors, 1,725'25; havent-hi, per tant, un romanent de 6,345'68 pessetes.

Les publicacions que la Secció Filològica ha tret a llum durant aquest exercici han estat: *Les Géorgiques*, de Virgili, traducció de Mn. Riber; el *Diccionari de rims*, de Jaume March, per Mn. Antoni Griera; quatre estudis d'Anglade, Rokseth, Barnils i Montolin, continuant el volum XIII de la Biblioteca Filològica; el *Bulletí de*

Dialectologia fins a desembre de 1921, i la *Memòria sobre la preparació d'un diccionari de toponímia i onomàstica*. Demés, han estat tirats plecs de l'*Èxode* i de l'*Epistolari d'En Milà i Fontanals*, i acordada la tercera edició de la *Gramàtica Catalana* i la segona de *Mireia*.

b) *Oficines lexicogràfiques*. — La tasca d'aquestes oficines és la d'inventariar el cabdal lèxic de la nostra llengua en totes les seves varietats històriques i actuals, aplegant i sistematitzant el material en tres direccions diferents: Diccionari general de la llengua catalana, Diccionari literari, Atlas lingüístic de Catalunya.

A les despeses ordinàries d'aquestes Oficines, la Mancomunitat hi ha subvingut amb la quantitat de 22,000 pessetes, que en són l'únic ingrés.

Les despeses han estat: amb destinació al Diccionari, 22,255'05 pessetes; amb destinació a l'Atlas lingüístic, 8,512, i amb caràcter general, 895'75, que fan un total de 31,662'80 pessetes.

Foren ingressades 100 pessetes de la subvenció a l'Atlas, i 1,000 de la subvenció al Diccionari general, romanents de l'exercici anterior, de manera que el dèficit real d'aquestes Oficines ha estat de 8,562'80 pessetes, de les quals, amb diners dels Serveis generals, n'han estat eixugades 4,462'80, restant, doncs, un dèficit final de 4,100 pessetes.

A les despeses extraordinàries del Diccionari literari i de l'Atlas lingüístic, la Mancomunitat de Catalunya hi ha subvingut començant a emetre en aquest exercici la quantitat d'emprèstic que hi té destinada: l'atribuïda al Diccionari ha estat de 7,000 pessetes, i l'atribuïda a l'Atlas de 10,000. Per acabar d'aplegar tot el material de l'Atlas calia només la visita al poble català de Sardenya, a Alger, on el passat febrer anà Mn. Grierà.

Han estat confeccionades les matrius dels indispensables tipus fonètics, i també el paper per a tota la

impressió de l'obra, que començarà tot seguit al Monestir de Montserrat. Així, no sols ha estat despesa la quantitat rebuda, sinó ultrapassada en 8,435'25 pessetes.

Estem ja en vies de començar també la impressió dels primers plec del Diccionari, per a la qual cosa ja estan demanats pressupostos a les impremtes.

c) *Oficina de revisió d'originals.* — Els ingressos d'aquest servei han estat : de la Mancomunitat de Catalunya, 3,500 pessetes; de l'Ajuntament, 3,000 (exercici 1920-21); de la Secretaria general, 2,700, i de particulars, 757 pessetes. Les despeses han estat de 13,432'20 pessetes, amb un dèficit, per tant, de 3,475'20 pessetes, de les quals, 475'20 han estat eixugades amb càrrec a Serveis generals.

RESUM PER SERVEIS

a) Serveis generals

<i>Haver</i>	<u>Pessetes</u>
Romanent de l'exercici anterior.....	11,401'53
Subvencions cobrades:	
Ajuntament (1920-21).....	8,333'33
Mancomunitat (1920-21).....	2,600
Mancomunitat (1921-22).....	<u>15,600</u>
Venda de publicacions.....	<u>4,127'66</u>
	<u><u>42,062'52</u></u>
 <i>Deure</i>	
Impostos.....	320'03
Contribució a despeses generals:	
Secretaria general.....	2,800
Comptaduria.....	525
Prestatgeries.....	2,072
Viatge a Lovaina.....	<u>244'46</u>
Dietes.....	<u>6,325</u>
Suma i segueix.....	12,286'49

	<i>Suma anterior</i>	12,286'49
Publicacions:		
	Impressions.....	15,376
	Gravats.....	138'10
	Honoraris.....	1,391'10
		<u>16,905'20</u>
Despeses petites:		
	Material.....	1,320'90
	Arranjament d'aparells.....	126
	Llibres.....	140'25
		<u>1,587'15</u>
	Dèficit de les oficines.....	4.938
		<u><u>35,716'84</u></u>
Romanent a l'haver d'aquesta consignació 6,345'68 ptes.		

b) Oficines lexicogràfiques

1. Despeses ordinàries.

	Pesetes
<i>Haver</i>	
Subvenció Mancomunitat (1921-22).....	22,000
Ròssec Diccionari Mancomunitat (1920-21)..	1,000
Ròssec Atlas lingüístic Mancom. (1920-21)...	100
De Serveis generals, pels dèficits.....	4,462'80
	<u><u>27,562'80</u></u>
<i>Deure</i>	
Impostos.....	278'95
Comptaduria.....	835
Dèficits 1920-21:	
Diccionari general.....	2,000
Atlas lingüístic.....	200
	<u>2,200</u>
Honoraris oficines:	
Diccionari general.....	17,565
Atlas lingüístic.....	7,785
	<u>25,350</u>
<i>Suma i segueix</i>	28,683'95

	<i>Suma anterior</i>	28,683'95
Col·laboració:		
Paperetes Diccionari general,...	1,716'05	
Honoraris Butlletí.....	287	2,003'05
Enquestes.....		70'80
Mapes.....		305
Despeses petites.....		600
		<u>31,662'80</u>
Romanent al deure, 4,100 pessetes.		

2. Despeses extraordinàries.

I. Atlas lingüístic

	<i>Pessetes</i>
<i>Haver</i>	
Mancomunitat (Emprèstit).....	<u>10,000</u>
<i>Deure</i>	
Impostos.....	121
Paper.....	16,403'50
Enquesta Sardenya.....	878'75
Confecció matrius.....	<u>1,032</u>
	<u>18,435'25</u>

Romanent al deure, 8,435'25 pessetes.

II. Diccionari literari

	<i>Pessetes</i>
<i>Haver</i>	
Mancomunitat (Emprèstit).....	<u>7,000</u>
<i>Deure</i>	
Impostos.....	<u>85</u>

Romanent a l'haver, 6,915 pessetes.

c) Revisió d'originals

<i>Haver</i>	<i>Pessetes</i>
Mancomunitat 1921-22.....	3,500
Ajuntament 1920-21.....	3,000
Secretaria general.....	2,700
Treballs a particulars.....	757
De Serveis generals, pel dèficit.....	475'20
	<u>10,432'20</u>
<i>Deure</i>	
Dèficit 1920-21.....	2,447
Impostos.....	79'20
Comptaduria.....	45
Honoraris.....	10,520
Material.....	19
Llibres.....	322
	<u>13,432'20</u>
Romanent al deure, 3,000 pessetes.	

Resum general

	<i>Haver</i>	<i>Deure</i>
	<i>Pessetes</i>	<i>Pessetes</i>
a) Serveis generals.....	6,345'68	
b) Oficines lexicogràfiques		
1. Despeses ordinàries.....		4,100
2. Despeses extraordinàries		
I. Atlas lingüístic.....		8,435'25
II. Diccionari literari.....	6,915	
c) Revisió originals.....		3,000
	<u>13,260'68</u>	<u>15,535'25</u>

Total del dèficit de caixa en 31 març 1922, 2,274'57 ptes.

Vist i aprovat. — POMPEU FABRA, *President*. —
Ll. NICOLAU, *Tresorer*.

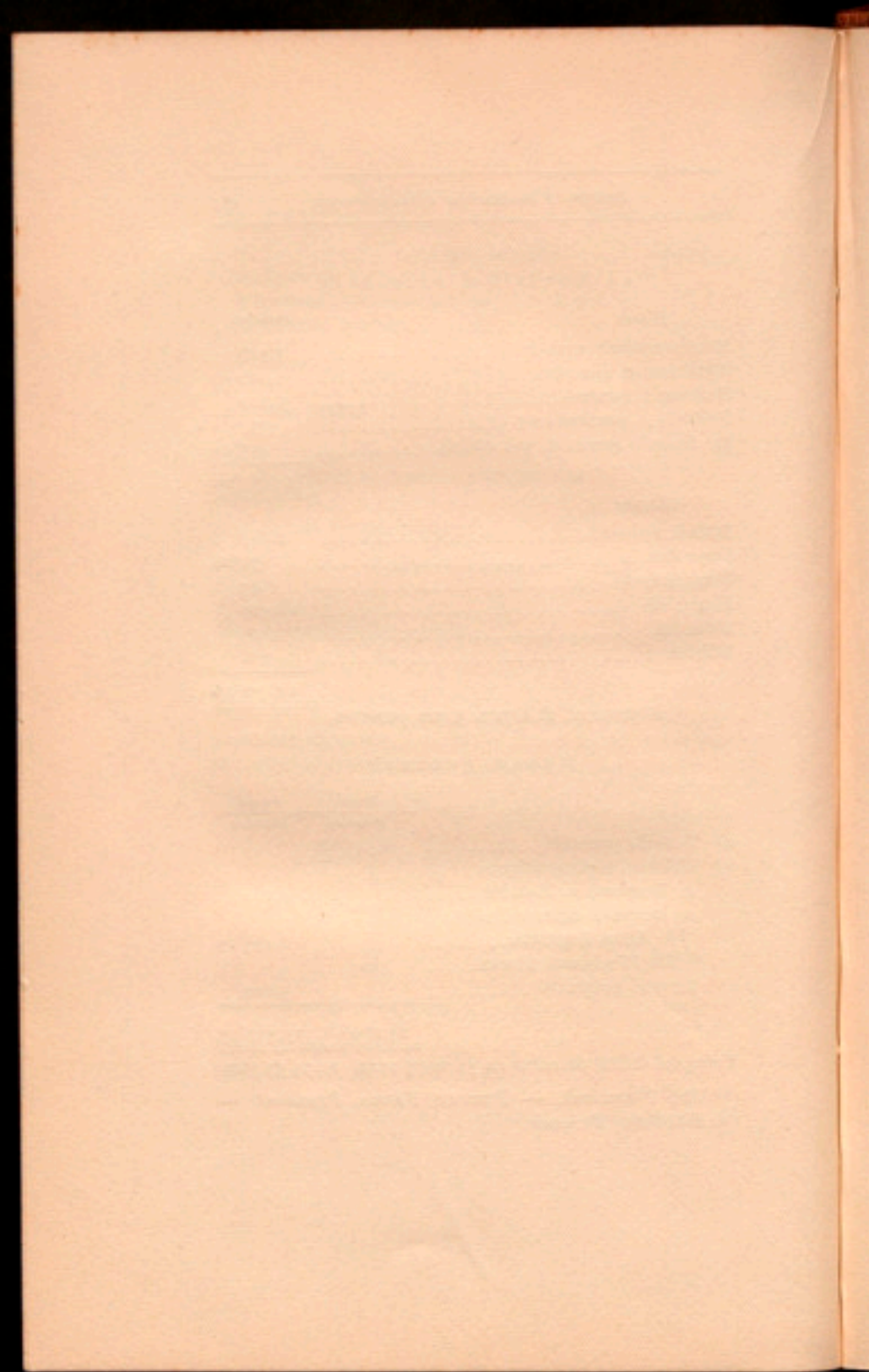

SERVEIS CIENTÍFICO-ADMINISTRATIUS

OFICINA D'ESTUDIS JURÍDICS

MEMÒRIA PRESENTADA PER AQUESTA OFICINA, CORRESPONENT A L'EXERCICI ECONÒMIC DE 1921-1922

Ingressos

En el transcurs de l'any econòmic passat, de 1.^{er} d'abril de 1921 a 31 de març d'aquest any, l'Oficina d'Estudis Jurídics ha ingressat un total de 21,551 pessetes.

D'aquesta quantitat, 1,180'80 pessetes procedeixen de l'excedent 1920-21; altres 4,000, de la consignació del mateix any; 16,200, de la consignació de 25,000 pessetes que figura en el Pressupost de la Mancomunitat de Catalunya (exercici econòmic 1921-22), i les restants 170'20 pessetes, són producte de la venda de les publicacions de l'Oficina, segons liquidació practicada a fi d'any 1921 amb la casa Llibreria Verdaguier, abans, per tant, de posar-se a la venda el segon volum de *Cos-tumari Català*, que ha tingut tan bon acolliment.

Despeses

El total de despeses fins a 31 de març d'aquest any, ascendeix a 20,590'40 pessetes.

Aquesta quantitat es descompon de la següent manera:

	Pessetes
Honoraris.....	13,800
Còpies a màquina.....	606'25
Material.....	261'75
Viatges.....	63'85
Impressions.....	5,241'65
Impostos.....	241'90
A la Comptaduria.....	375
Total.....	20,590'40

Honoraris. — La quantitat esmerçada en honoraris i la de publicacions són les dues més importants despeses que ha tingut l'Oficina d'Estudis Jurídics.

L'activitat dels membres de l'Oficina s'ha esmerçat, principalment, en la preparació de la regulació de les institucions de Dret Català, en forma que pogués ésser utilitzada amb un mínim esforç per a constituir amb el treball fet l'*Apèndix* del Dret de Catalunya, i, mentre avinentesa no se'n presenti, tenint tota aquesta feina avançada per a un perfecte estudi de cadascuna de les institucions per a fer-ne objecte de publicacions monogràfiques, com s'ha fet ja amb els *Parafernals* i es disposa ara a fer-ho amb l'*Emfiteusi*.

L'Oficina ha donat, també, diversos dictàmens sol·licitats pel Consell Permanent, i el personal tècnic d'aquella ha col·laborat a totes les tasques que li han estat encomanades i que tinguessin una relació amb l'estudi i aplicació del Dret nacional.

Còpies a màquina. — Les tasques a què ens hem referit i l'ajut que ha prestat l'Oficina d'Estudis Jurídics a la Comissió nomenada per a la formulació de l'*Apèndix*, ha exigít que molts dels treballs sortits de l'Oficina calguessin ésser posats en còpies acurades, més que les fetes a màquina en la pròpia Oficina, i això justifica la quantitat de 606'25 pessetes que s'ha invertit en aquest concepte.

Material. — No necessita explicació especial la partida de 261'75 pessetes de despeses en material, per correspondre a les necessitats corrents de l'Oficina.

Viatges. — Ha calgut alguna vegada que el personal de l'Oficina es traslladés fora de Barcelona en recerca d'elements per als seus estudis i publicacions, havent ocasionat una total despesa de 63'85 pessetes, quantitat exígua, per tal com ordinàriament han estat viatges breus i a poca distància de la capital.

Impressions. — Correspon a aquest concepte la quantitat de 5.241'65 pessetes.

Ja és sabuda la classificació en un triple ordre de les publicacions de l'Oficina: *Textos de Dret Català, Institucions de Dret Català, Costumari Català.*

La Casa de Caritat ha estat l'encarregada d'editar les publicacions de l'Oficina, excepte el primer volum d'*Institucions de Dret Català (sParafernals)*, que s'encomanà a l'Editorial Catalana.

Han estat publicats, també, dos folletons amb un índex de les publicacions de l'Oficina i un comentari a cada ordre de publicacions i a cada obra en particular, constituint-los, així, en mitjà de propaganda.

Impostos. — No cal glossar aquesta partida de despeses, per venir-li legalment obligada l'Oficina.

A la Comptaduria de l'Institut. — La quantitat de 375 pessetes, satisfeta a les Oficines de Comptaduria de l'Institut d'Estudis Catalans, ho ha estat en virtut del conveni fet en l'anterior exercici econòmic per despeses d'administració.

Resulta, per tant, que havent estat els ingressos fins a 31 de març d'aquest any de 21.551 pessetes, i el total de despeses en el mateix període de 20.590'40 pessetes, resta en l'esmentada data un romanent a favor de l'Oficina d'import 960'60 pessetes.

Barcelona, 15 d'abril de 1922. — *El Secretari*, MARTÍ ESTIVE.

SERVEI GEOGRÀFIC

REPORT PRESENTAT PER AQUEST SERVEI, CORRESPONENT
A L'EXERCICI 1921-22

De conformitat amb les prescripcions reglamentàries hem redactat el present report econòmic, que és precedit d'un breu resum dels treballs més importants realitzats pel Servei durant aquell període.

Treballs de camp. — Amb el criteri de limitar els sempre costosos treballs de camp a l'estricta minimum, aquests han estat reduïts als aixecaments de la part del terme municipal de Rubí, necessària per a la confecció de la fulla 35 (Barcelona), i a una petita zona situada a l'est d'Alguayre, en la fulla 26.

La manca de dades trigonomètriques ens obligà a començar els treballs de Rubí pel projecte, observació i càlcul d'una triangulació topogràfica, en el qual treball es varen trobar dificultats per la manca de senyals en els vèrtexs geodèsics de l'I. G. i E. Això ens va obligar a pendre com a base de partida el costat geodèsic «Pujol-Camps», de més de 5 kilòmetres, que era l'únic identificable en el terreny, i a pendre com a cota de partida de la nostra nivellació una cota calculada per al vèrtex Pujol, deduint-la de la coneguda del vèrtex Camps.

Vàrem, doncs, observar i calcular aquesta triangulació, que consta d'un vèrtex i tretze triangles, i, una vegada fixats sobre el mapa, es va fer l'aixecament de la zona en escala de 1 : 25.000. Els treballs de triangulació varen ésser fets per mi mateix, auxiliat pel topògraf Sr. Montero, el qual es va encarregar de l'aixecament del plànol sota la meua inspecció.

L'extensió mapada és de 1,702 hectàrees, essent el cost dels treballs planimètrics de 0'40 pessetes l'hectàrea.

Per omplir un clar de la serra denominada Els Plans, a l'est del poble d'Alguayre (Lleyda), era indispensable aixecar la zona superior a la corba ipsomètrica de 300 metres. Vàrem encarregar aquest treball al topògraf Sr. Brugués, amb la missió d'aixecar, a l'ensiem, els plànols de població d'Alguayre, La Portella, Torrefarrera, Vilanova d'Alpicat, Vilanova de Segrià, Corbins, Benavent i Rosselló. La zona aixecada, sense comptar els pobles, té una superfície de 2,440 hectàrees, i el preu total ha resultat ésser de 0'27 pessetes l'hectàrea. Aquest preu, de molt inferior a tots els obtinguts fins ara per als treballs de camp encarregats pel nostre Servei (els aixecaments a la província de Girona oscil·len entre 0'50 i 0'80 pessetes), és excepcional, i no pot ésser tingut com a base per a treballs futurs. Tenint en compte, però, la petitesse de la superfície mapada i el gran número de plànols de població aixecats, creiem que representa un resultat que mereixia remarcar-se.

Hem d'indicar també, com a treballs de camp, un viatge de dos dies, efectuat per mi, per delimitar els termes municipals de Cassà de la Selva, Llagostera i Caldes de Malavella, i un altre de sis dies, efectuat pel Sr. Colomines, per realitzar el mateix treball en els pobles d'Arbúcies, Sant Peliu de Buxalleu, Rindarenes, Massanes i Santa Coloma.

Treballs de gabinet. — Durant aquest any econòmic han estat calculades les coordenades i situacions dels vèrtexs geodèsics i topogràfics de les fulles 31, 28, 8 i 3; s'han acabat de calcular les triangulacions de les fulles 10 i 11; han començat els càlculs de les 29 i 30, ultra diversos que han estat necessaris per als treballs de camp o per a les fulles en confecció dintre i fora del Servei.

S'han traçat les minutes i situat els vèrtexs de les fulles 36, 3, 8 i 31. Ara es comença la 28.

S'han dibuixat les fulles 26, 36 i 35, i han estat fets una sèrie de treballs de rectificació i complement de fulles abans enlestides per completar-les per a la pu-

blicació. Actualment es treballa en la fulla 8 i en la 17, i està finalitzant-se el dibuix del plànol de Barcelona, endarrerit perquè el Sr. Montero no ha pogut acabar encara els treballs que li foren encarregats pel Sr. Rivera.

Demés, el Sr. Chevalier, conforme a les observacions que se li varen fer, ha modificat la seva fulla 17, i actualment treballa en la minuta de les parts de territori andorrà que entren en les fulles 8 i 5.

El Sr. Schrader ha començat els treballs de coordinació de les triangulacions espanyola i francesa per al treball de la fulla 3.

Treballs de publicació. — Del coneixement de V. E. són les diverses dificultats que hem trobat per a la publicació. La gran quantitat d'esmenes que exigia la fulla 34 i la gran dificultat de les comunicacions amb el Topographischen Büro han motivat notables pèrdues de temps. Les dificultats ordinàries semblen ja vençudes i crec que dintre pocs dies arribarà el tiratge de la fulla de Vilafranca en la seva edició geogràfica. Està en tramitació un nou contracte, mitjançant el qual crec que arrivarem a publicar sis fulles més en 12 mesos i estem fent les esmenes que les fulles escollides requereixen.

Prop de la mateixa entitat, hem gestionat la publicació del Mapa geològic, i tan aviat com disposem de la prova original l'enviarem a Alemanya, esperant que la seva publicació no es farà esperar.

Adquisició de plànols i dades. — L'adquisició de plànols i dades procedents de l'I. G. i E. no ha seguit aquest any la marxa regular que ara té, perquè, en atenció a les indicacions que ens foren fetes l'estiu passat, hem hagut de limitar les despeses durant alguns mesos. Durant els últims, però, hem procurat guanyar el temps així perdut, i hem aconseguit aplegar els plànols de població, planimetries i altimetries de setanta un termes municipals. També hem adquirit les triangulacions geodèsiques del segon ordre de Lleyda i les de tercer de les

fulles 251, 362, 364, 391, 361, 363 i 392, i esperem rebre aquests dies les 393 i 365 del mapa d'Espanya. Havem limitat, tant com ha estat possible, l'adquisició de triangulacions topogràfiques, com a mesura econòmica, adquirint solament les que eren indispensables, que durant aquest any han estat quinze.

Gestions i relacions. — Les gestions que han estat necessàries són les següents: En primer lloc de data, el meu viatge a París, els resultats del qual foren consignats en la memòria de 10 d'agost de 1921.

Com que des del començament de la confecció de les fulles s'havia decidit de posar en el mapa les grans línies de transport d'energia elèctrica, hem entaulat relacions amb la S. A. Riegos y Fuerza del Ebro i amb l'Energia Elèctrica de Catalunya. Aquestes societats han tingut l'amabilitat de revisar els traçats de les xarxes de les fulles 34 i 23, respectivament, i actualment l'Energia revisa les de la fulla 24.

Mitjançant les gestions que V. E. coneix ja, també hem entaulat relacions amb el Cos d'Estat Major, el qual ens ha facilitat les triangulacions de la seva fulla 86 (Puigcerdà), i ens té promeses les corresponents a la fulla de Roses.

Distribució del pressupost. — Els ingressos percebuts durant l'any 1921-22 per la Comptaduria de l'I. d'E. C., encarregada de la part administrativa del Servei, són els següents:

Ingressos:

	Pessetes
Ròssec de 1920-21.....	5,662'21
Pressupost ordinari de 1921-22.....	11,400
Reintegrament.....	2'55
Pressupost extraordinari de 1920-21.....	10,171'20
Pressupost extraordinari de 1921-22.....	13,387'50
Total.....	<u>40,623'46</u>

Inversió. — La inversió de l'esmentada quantitat s'ha efectuat seguint la distribució per capítols:

Material. — Ascendeix aquest capítol a la quantitat de 1,490'90 pessetes. Comprèn totes les despeses d'escriptori, material d'oficina, còpies de plànols en ferro-prusiat i a la gelatina, adquisició de marcs, així com les despeses ocasionades per la participació a l'Exposició d'Astronomia i Ciències afins; l'adquisició d'alguns llibres, arranjaments d'aparells i màquines d'escriure i calcular i la confecció de fotolits per a les fulles presentades. Demés, un compte de 397'54 pessetes de la Casa de Caritat, de dos anys enrera.

Adquisició de plànols i dades. — Comprèn aquest capítol l'import de tots els comptes presentats per l'encarregat prop de l'I. E. C., així com el dels plànols adquirits directament a Barcelona. Ascendeix el seu total a la quantitat de 8,382'67 pessetes.

Treballs de gabinet. — Els treballs de delineació, reducció i mecanografia són efectuats per personal jornalero que cobra per dies o per feines. El total per aquest concepte ha estat durant l'any de 11,060'45 pessetes.

Honoraris. — Els sous dels dos empleats de la plantilla ascendeixen a la quantitat de 9,000 pessetes.

Treballs de camp. — Els treballs de camp que han estat enumerats en aquesta memòria sumen en total la quantitat de 2,103'50 pessetes.

Adquisició d'aparells. — S'ha adquirit la planxeta que amb l'alidada adquirida anteriorment, la qual, amb transports i duanes, ascendeix a 388'75 pessetes.

Missions i viatges. — Les despeses ocasionades pel viatge a París importaren la suma de 1,387'60 pessetes.

Comptaduria i impostos. — Per aquests dos conceptes s'ha invertit 1,380'85 pessetes.

La suma d'aquests capítols ascendeix a la quantitat de 35,194'72 pessetes, i el balanç s'estableix així:

	Pesetes
Ingressos	40,623'46
Despeses	35,194'72
Ròssec a l'haver.....	<u>5,428'74</u>

Aquesta quantitat que resta en caixa no és, però, disponible; està formada, en gran part, per un dipòsit de 72,000 marcs, equivalents, el dia de compra, a 5,171'21 pessetes, i destinats al primer pagament que es faci per la publicació del Mapa.

Les quantitats pendents de pagament i els treballs encarregats no figuren, naturalment; reservant-se per a la liquidació del pressupost.

Justificants. — Els justificants de la inversió detallada de cabals i els comptes corresponents es troben a Comptaduria de l'I. d'E. C., i seran presentats oportunament.

Barcelona, 29 d'abril de 1922. — *L'Enginyer-director interí*, M. FERRER DE FRANGANILLO.

SERVEI DEL MAPA GEOLÒGIC

MEMÒRIA PRESENTADA PER AQUEST SERVEI, RELATIVA
ALS TREBALLS FETS DURANT L'ANY ECONÒMIC 1921-22

D'acord amb el Servei Geogràfic de Catalunya, i en la forma ressenyada en anys anteriors, havem continuat la tasca encomanada en la confecció del Mapa geològic de Catalunya a l'escala de 1:100,000; dolent-nos de l'escassa que és la consignació per a atendre les moltes despeses. Enguany constava en pressupost la quantitat de 7,000 pessetes per a la direcció i els treballs de camp, a l'ensems que 10,000 pessetes, en partida especial, per a les despeses de publicació. Però el cost de les expedicions ha augmentat progressivament en aquests darrers anys, i, malgrat això, es conserva en el Pressupost la mateixa quantitat, el que motiva que el nostre treball no sigui molt més penós, esforçant-nos extraordinàriament per a l'avenç llur, ja que no deu oblidar-se que una fulla plena comprèn 1,175 quilòmetres quadrats, els que havem de recórrer personalment, utilitzant tots els mitjans per a fer-ho amb la promptitud i economia possibles.

Expedicions. — Per als treballs de camp havem practicat periòdicament quelques expedicions curtes.

Durant l'estiu de l'any 1921, des del mes de juny fins a primers d'octubre, realitzàrem una campanya de caràcter intensiu, fent centre de les nostres operacions a Sant Feliu de Guíxols, el que va permetre'ns, per la seva situació topogràfica, el que poguéssim ultimar la fulla 24, la qual porta per nom Sant Feliu de Guíxols; i, a l'ensems, la 23, Girona, podem quasi donar-la per llista, car són molt reduïts els claps que hi manquen.

A l'hivern, en el mes de gener de 1922, ferem una altra expedició per a recórrer la part occidental de la fulla 34, Vilafranca del Penedès; relacionarem el mapat de la província de Barcelona, pel Dr. Almera, i la complementarem recorrent tota la superfície que pertany a la província de Tarragona.

En les nostres expedicions, a voltes assistits pel personal auxiliar, a l'objecte d'ésser més intensa i profitosa la recerca d'exemplars, hi havem recollit abundó de fòssils, que després havem depositat en la secció de Paleontologia del Museu de Catalunya; a més, n'havem fet donació d'espècies minerals, i de cent vint-i-dues roques, que han estat remeses a les seccions de Mineralogia i de Petrografia, respectivament.

Enguany, la superfície recorreguda, a l'objecte de mapar-ne de nou les formacions geològiques que l'integren, ha estat de més de 1,000 quilòmetres quadrats; per la qual cosa

L'estat actual dels treballs és com segueix : Fulla 23, Girona. — Acabant-se, car no resta més que limitar quelques dels claps eruptius de l'entorn de Caldes de Malavella, Ayguaviva i Sils. Dels 1,175 quilòmetres que comprèn la fulla plena, solament en resten uns 300 quilòmetres quadrats per a comprovar.

Fulla 24, Sant Feliu de Guíxols. — Totalment acabada a 20 de novembre de 1921.

Fulla 34, Vilafranca del Penedès. — Totalment acabada. Havem aprofitat en el de la província de Barcelona el mapat pel Dr. Almera, regions II i III, del que En Joan Brossa n'ha fet una escrupolosa reducció, esmenant-ne la serra de La Llacuna, en el que es refereix als claps de les bauxites, fet amb col·laboració amb el Dr. J. R. Bataller, i mapant de nou la superfície pertanyent a la província de Tarragona. Fou presentada la fulla a 1.º de febrer de 1922.

Fulla 29, Vilanova i Geltrú. — Totalment acabada a 30 de juny de 1920.

Fulla 40, Arnes. — Solament se n'ha fet un recorregut general per la serralada del Mont Caro i Ports de Boceit; col·laborant-li el Dr. J. R. Bataller.

Fulla 41, Tortosa. — Acabada. Aquesta fulla ha de relacionar-se amb la d'Arnes pel seu costat occidental.

Fulla 42, La Cènia. — Acabant-se; restant per fer la limitació de les formacions geològiques de la base del Mont Caro, pel que esperem completar-la, juntament amb la d'Arnes, que ja tenim en preparació.

Fulla 43, Goles de l'Ebre. — Totalment acabada a 25 de juny de 1919.

En preparació. — Tenint en consideració que no havem esmerçat encara cap quantitat de les 10,000 pesetes consignades antany per a la publicació, degut a l'ajornament sofert per la determinació de la casa a la qual s'haurà de confiar l'estampa total, a l'ensems que ja tenim fulles totalment llestes; ens proposem en el nou exercici dedicar-nos preferentment a la publicació d'aquestes fulles, nùms. 24, 34, 29, 41 i 43. A aquest objecte havem preparat, amb col·laboració amb el dibuixant litògraf En Joan Brossa, la gama de totes les tonalitats que hauran d'entrar a formar part del Mapa geològic de Catalunya complet, arribant a cinquanta coloracions diferencials, guiant-nos, per a la determinació llur, amb els mapes publicats pel Dr. J. Almera, el Mapa geològic d'Europa, el dels Estats Units, el de França i altres; aquests colors seran els signes convencionals per a la representació gràfica dels terrenys, tal com els senyalarem en el cartell que s'acompanya.

Abans de procedir a l'estampa de la primera fulla que serà la del nùm. 23, Vilafranca del Penedès, encomanarem a la casa editorial la fixació dels colors i trames que es proposi utilitzar per la representació de les tonalitats indicades.

Cada fulla anirà acompanyada d'un quadern d'explicació il·lustrat.

De les altres tres fulles, que tenim molt avançades,

procurarem ultimar-les durant l'exercici pròxim. A més, el Servei Geogràfic té en preparació la confecció topogràfica de les fulles següents, de les quals encara no n'hem rebut les proves per a indicar els treballs de camp:

Fulla 8, Puigcerdà; fulla 16, Olot; fulla 17, Roses; fulla 26, Lleyda; fulla 35, Barcelona, i fulla 36, Gandesa.

Exposició. — El Servei del Mapa geològic, a l'igual que el Geogràfic i el Meteorològic, els tres de la Mancomunitat de Catalunya, acoblats, prengueren part en l'Exposició Internacional d'Astronomia i Ciències afins, que organitzà la Societat Astronòmica d'Espanya i Amèrica, la qual s'inaugurà en el dia 9 del mes d'octubre de 1921, durant una mesada. En l'antic Palau de la Indústria del Parc, en la dependència del Servei del Mapa geològic, hi restaren palesades les tres èpoques, ço és, la de M. Moulin, la del Dr. Almera i l'actual. E's exemplars exposats foren: el mapa que primerament subvencionà la Diputació provincial de Barcelona, quant confià al geòleg M. Moulin la confecció seva, del que es serva l'original inèdit de 1:100,000. Al centre hi ha tot el que havia publicat el malaguanyat geòleg català Dr. Almera, el retrat del qual, amb un autògraf, presideix el grup de les cinc fulles al 1:40,000; també hi havia el plànol de distribució de les tretze fulles que havien de formar la província de Barcelona; així com el primer assaig al 1:100,000 que se'n publicà dels voltans de Barcelona en 1897; i la fulla parcial de la Plana de Vich al 1:30,000, que aparagué en 1906. Del nou Mapa geològic de Catalunya es presenta el projecte de les quaranta tres fulles que han de formar-lo; així com també les fulles originals: núm. 23, de Girona; núm. 24, de Sant Feliu de Guíxols; núm. 39, de Vilanova i Geltrú; núm. 41 de Tortosa; núm. 42, de La Cènia; núm. 43, de Goles de l'Ebre, amb una fotografia del formós pont natural de Cardó. En una vitrina sepecial hi havia un recull de qualques restes de meteorits caiguts a Catalunya, que es guarden en el Mu-

seu Martorell, Acadèmia de Ciències, Seminari Conciliar i Club Muntanyenc; àdhuc, quelques mostres de les roques volcàniques de la regió d'Olot. En altra vitrina hi havia una reproducció en relleu de la muntanya de Montserrat, a l'escala de 1:10,000. I, per últim, estaven aplegades quelques de les publicacions clàssiques referents a la cartografia catalana.

Durant l'Exposició foren escampades unes fulles, en les que hi constaven els preus de les fulles publicades pel Dr. Almera, de la província de Barcelona, en la forma següent:

Fulla I, *Contorns de Barcelona*, 1900 (segona edició), 10 ptes.; fulla II, *Conca del Noya al Mar*, 1897 (agotant-se), 10 ptes.; fulla III, *Riu Foix i La Llacuna*, 1900, 6 pessetes; fulla IV, *Riu Tordera*, 1914, 6 ptes., i fulla V, *Montserrat, Vallès i Litoral*, 10 ptes.

Arxiu. — En el 19 d'abril de 1921 N'Eduard Brossa fa remesa de les proves impreses de cadascuna de les pedres matrius que se serven de les cinc fulles publicades pel Dr. Almera del Mapa geològic de la província de Barcelona, a l'escala de 1:40,000; així com també sis exemplars topogràfics, sense geologia, de la fulla V, i quatre de la fulla IV.

Durant l'any s'ha fet el repartiment gratuït de les fulles que resten depositades a l'Arxiu en la forma següent:

Abril, 19. — Es remet al Director del Servei del Mapa geogràfic 1 exemplar de cadascuna de les fulles, IV i V, estampades en blanc, sense les indicacions geològiques; al Conservador del Museu de Catalunya, una col·lecció completa de les fulles del Mapa geològic de la província de Barcelona, ço és, I, II, III, IV i V.

Maig, 17. — A l'Observatori de l'Ebre, 1 exemplar de cadascuna de les fulles IV i V.

Setembre, 30. — Repartiment gratuït de 54 exemplars de la fulla IV. Regió del Vallès, Montseny i Litoral del Mapa geològic de la província de Barcelona,

fet pel Dr. D. Jaume Almera, als alcaldes, rectors i mestres dels pobles en ella compresos, els quals consten a continuació : Arenys de Mar, Arenys de Munt, Blanes, Breda, Canet, Calella, Gualba, Hostalrich, Església de Montnegre, La Batllòria, Malgrat, Pineda, Olinelles, Orsavinyà, Riells del Montseny, Sant Iscle de Vallalta, Tordera, Vallgorguina i Vallmanya.

Repartiment gratuït de 139 exemplars de la fulla V. Regió del Riu Tordera, del Mapa geològic de la província de Barcelona, fet pel Dr. J. Almera, als alcaldes, rectors i mestres dels pobles en ella compresos, els quals consten a continuació : Alella, Argentona, Ayguafreda, Badalona, Cabriels, Cabrera, Canyamars, Cardedeu, Corró de Munt, Corró de Vall, Cànoves, Campins, Dos Rius, Figaró, Fogàs de Montseny, Granollers, Gualba, Església de l'Alfar, La Roca, I'Ametlla del Vallès, La Garriga, La Costa del Montseny, Llinàs i Llàssà de Munt.

Resumint, les fulles repartides gratuïtament durant l'any, són : Fulla I, 1 exemplar; fulla II, 1; fulla III, 1; fulla IV, 57; fulla V, 142. Total, 202 exemplars.

Barcelona, 31 març de 1922. — *El Director*, M. FAURA I SANS.

SERVEI DE CONSERVACIÓ I CATALOGACIÓ DE MONUMENTS

El preu dels jornals i dels materials limita molt, naturalment, l'activitat de la Secció, que ha procurat invertir la consignació de què pot disposar amb aquest fi, a la restauració d'aquelles construccions que pel seu estat o per l'especial interès ho exigien amb més urgència. Esmement, entre les principals, la torre-mirador de l'històric Monestir de Pedralbes, la torre resta de l'antiga fortificació de Canet de Mar i la del Santuari del Corredor. Han quedat acabats els treballs del Portal de Centelles, i assegurada, per tant, la perduració d'aquesta interessant mostra d'entrada fortificada, que tan imminent perill de destrucció va córrer. Una atenció especial ha posat la Secció en l'estudi i conservació de les velles esglésies de Terrassa i de les obres d'art que s'hi conserven i que fan del recinte de l'antiga seu egaresa un monument únic dintre de Catalunya. Els resultats aconseguits seran publicats en la Crònica del pròxim *Anuari*, i això ens permet limitar-nos a aquesta referència. Al mateix temps, el Servei de Conservació i Catalogació de Monuments ha procurat intervenir amb la seva col·laboració en una sèrie de treballs íntimament lligats amb el seu comès, com els de les alineacions noves de Girona, conservació de les muralles de Balaguer, etc., preparant encara els nous treballs a realitzar a Ager, Santa Maria de Cervelló, Llinàs, etc., i en la restauració del portal de Montblanch, que recentment fou donat a la Mancomunitat de Catalunya. Ha prosseguit, així mateix, la tasca de catalogació dels monuments i obres d'art català, en tots els seus aspectes. Lentament es va formant aquest recull iconogràfic, que ha de comprendre tots els aspectes de la vida artística de Catalunya.

La inversió de les quantitats rebudes és com segueix:

CONSERVACIÓ DE MONUMENTS

Ingressos

	Pessetes
Mancomunitat, 1920-21	2,550
Mancomunitat, 1921-22	13,100
Total d'ingressos.....	<u>15,650</u>

Despeses

	Pessetes
Dèficit de 1920-21.....	865'20
Al Monestir de Pedralbes.....	2,000
Reintegraments.....	269
Material	513'55
Impostos	189'29
Dibuixos, fotografies, etc.....	635'25
Honoraris	6,999'97
Canet de Mar	1,301'80
Santuari del Corredor.....	500
A la Comptaduria.....	345
Restauració del Portal de Centelles.....	801'28
Sant Pere de Terrassa	1,000
Total de despeses.....	<u>15,420'25</u>

Resum

	Pessetes
Ingressos.....	15,650
Despeses.....	<u>15,420'25</u>
Ròssec a l'haver.....	<u>229'75</u>

J. MASSÓ TORRENTS, *Vice-president*. — FRANCESC MARTORELL, *Secretari*.

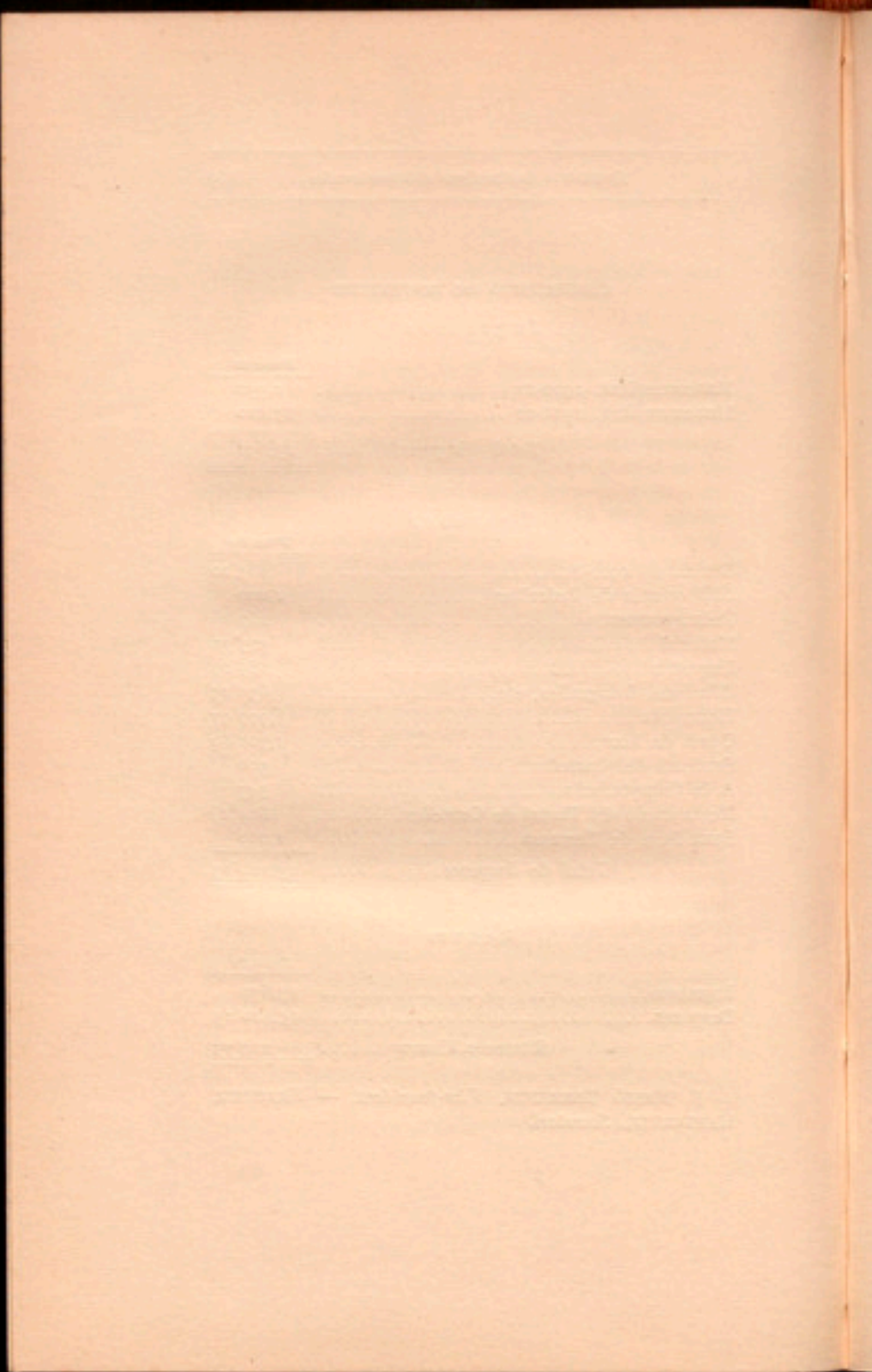

MUSEUS, BIBLIOTEQUES I ARXIVS

Museus

JUNTA DE MUSEUS DE BARCELONA

AVENÇ DE LIQUIDACIÓ DELS CABALS DE QUÈ HA DISPOSAT
AQUESTA JUNTA DURANT L'EXERCICI ECONÒMIC DE 1921-
1922, AMB RELACIÓ ALS SEGÜENTS CONCEPTES

Ingressos

<u>Partida</u>	<u>Total líquid</u> <i>Pesetes</i>
153 <i>Excavacions a Empúries</i> Cobrat a compte de la consignació...	3,458
154 <i>Secció d'Art medieval i modern</i> Cobrat íntegre l'import de la mateixa.	19,760
155 <i>Secció d'Art contemporani</i> Resta pendent de cobrament.....	
<i>Resultes</i>	
Contribució a la compra de la tela «Valenciana», de H. Anglada, del passat exercici (part. 152). 9,880	
Romanent de la liquidació de l'any proppassat.....	5,733'92
	<u>15,613'92</u>

Despeses

<i>Excavacions a Empúries</i> Entregat al senyor Conservador del Museu, Oficial-encarregat de les mateixes, don Emili Gandía, pels treballs de la present temporada.....	3,458
--	-------

	<u>Total líquid</u>	
	<i>Pesetes</i>	
<i>Secció d'Art medieval i modern</i>		
Satisfet als Hereus d'Alexandre Riquer, com import total convingut en l'adquisició d'una llibreria, col·lecció d'ex-libris i gravats.....	17,000	
Satisfet a D. Joan Vallhourat, en concepte d'honoraris per còpia de pintures murals dels absis de Santa Maria de Terrassa, Barberà i Polinyà.....	1,976	
Satisfet a D. Josep Pauil, per l'adquisició de quatre planxes de coure, gravades, d'autors catalans.....	246'65	
Satisfet a D. Joan Prats, per dos llibres amb gravats d'assumptes bíblics.....	148'20	
		<u>19,370'85</u>
<i>Resultes</i>		
Despeses efectuades de la consignació de 9,880 ptes., de la tela «Valenciana» (Art contemporani):		
Satisfet a D. Josep M. Jordà, per una pintura d'En Nonell, datada en 1908.....	1,976	
Satisfet a D. Domènec Carles, per un quadre a l'oli d'En Vayreda i un dibuix d'En Rigalt.....	1,482	
Satisfet a D. Juli Pérez, per un estudi i dos aiguafortos d'En Fortuny.....	1,976	
Satisfet a D. Francesc Quer, per l'adquisició de dos bocets d'En Mercadé.....	1,974'30	
Satisfet a D. Francesc Labarta, a compte, per dues pintures originals d'En Nonell.....	2,468'15	9,876'45
<i>Suma i segueix.....</i>		9,876'45

	Total líquid	
	<u>Pessetes</u>	
Suma anterior		9,876'45
Despeses efectuades amb cabals procedents del sobrant de la liquidació del passat exercici:		
Satisfet a D. J. Martí Sureda, de l'Escala, valor d'una finca situada a Empúries, que la Junta va comprar-li, en virtut d'acord, per a efectuar excavacions....	2,089'62	
Entregat a D. Emili Gandia, per resseguir els treballs d'excavació a Empúries.....	988	3,077'62
		<u>12,954'07</u>

Resum general

Partida	Ingressos	Despeses
	<u>Pessetes</u>	<u>Pessetes</u>
153 Excavacions a Empúries...	3,458	3,458
154 Secció d'Art medieval i modern.....	19,760	19,370'85
155 Secció d'Art contemporani. Resultes.....	15,613'92	12,954'07
Total.....	<u>38,831'92</u>	<u>35,782'92</u>
		<u>Pessetes</u>
Suma total d'ingressos.....		38,831'92
Suma total de despeses.....		<u>35,782'92</u>
Romanent.....		<u>3,049</u>

D'aquest resum, els ingressos del qual ascendeixen a trenta vuit mil vuit centes trenta una pessetes i noranta dos

cèntims, les despeses a trenta cinc mil set centes vuitanta dues pessetes i noranta dos cèntims, resta un romanent de tres mil quaranta nou pessetes.

Barcelona, 31 de març de 1922.

MUSEU ARQUEOLÒGIC I ARTÍSTIC EPISCOPAL, DE VICH

Ha estat remesa la memòria de l'any 1921, on es contenen els pressupostos del Museu, en els quals figura una subvenció de 1,500 pessetes de la Mancomunitat de Catalunya. Les despeses fetes, contant-hi les adquisicions i la paga de personal, pugen a la suma de 4,607'50 pessetes, amb un romanent de 507'60 pessetes que s'aplicarà al següent exercici.

Així mateix, conté la memòria el detall dels treballs arqueològics realitzats i de les adquisicions fetes.

COMISSIÓ DE MONUMENTS HISTÒRICS I ARTÍSTICS DE LA PROVÍNCIA DE GIRONA

El President d'aquesta Comissió ha remès la memòria administrativa i científica de l'exercici de 1921-22, on es publica al detall l'esmerçament de la quantitat de pessetes 2,539'16, rebuda per aquest organisme.

En la dita memòria es conté, així mateix, una nota de les adquisicions arqueològiques realitzades pel Museu i les reparacions efectuades en el seu local, fent-se constar que totes aqueixes millores i adquisicions han pogut realitzar-se gràcies a la subvenció atorgada per la Mancomunitat de Catalunya en virtut del traspàs de serveis de la Diputació provincial de Girona.

JUNTA DE CIÈNCIES NATURALS

Aquesta Junta ha fet remesa del volum imprès de la memòria anual corresponent als anys 1920-21.

En la dita memòria es contenen les dades administratives i econòmiques relatives al Museu de Ciències Naturals, al Parc zoològic i al Negociat administratiu; els acords de la Junta durant l'exercici, extrets del llibre d'actes, i diversos apèndixs de caràcter científic i administratiu. Així mateix, es conté la memòria informativa del Museu de Ciències Naturals, del Mapa geològic de Catalunya i del Parc zoològic.

Biblioteques

BIBLIOTECA DE CATALUNYA

MEMÒRIA-RESUM DEL MOVIMENT D'AQUESTA BIBLIOTECA
DURANT L'ANY 1921

Llibres ingressats. — Les obres ingressades en terminar l'any 1920, pujaven a 61,800, i en finir l'any 1921, a 72,402 obres.

L'augment extraordinari experimentat l'any passat es deu principalment al gran donatiu del Sr. Eduard Toda, començat a inventariar durant el mateix. La falta de prestatgeries no ha permès encara instal·lar ni registrar tots els volums donats per l'esmentat senyor, havent calgut habilitar amb armaris una nova sala, que ja és plena, i encarregar la construcció de part de la prestatgeria que ha d'omplir les sales novament construïdes a sota de les que avui hostatgen el Servei de Registre i Catàleg, Mapa de Catalunya i Conservació de Monuments.

S'ha avançat molt durant l'any la catalogació del llegat Borràs, i s'ha fet la selecció dels números solts

de periòdics del donatiu Sagarra, organitzant-se a base d'ells una col·lecció de premsa catalana molt nodrida.

El total de manuscrits registrats puja a 840.

Publicacions. — S'ha donat a la impremta el *Butlletí d'Adquisicions* corresponent a l'any 1921.

El Departament de Música ha començat la transcripció dels manuscrits contenint la música d'En Joan Pujol, que en el segle XVI es cantava a la Capella de Sant Jordi del Palau de la Generalitat, la qual començarà dins de breu temps a imprimir-se. Igualment ha obtingut les fotocòpies de l'exemplar únic conegut de l'edició veneciana dels *Madrigals* de Mateu Flecha, els quals seran igualment publicats per la Biblioteca.

S'està terminant la impressió del tercer volum del *Catleg de la Col·lecció Cervàntica Bonsoms* i s'ha redactat l'índex general alfabètic que clourà l'obra.

S'han aplegat els originals per al sisè volum del *Butlletí de la Biblioteca*, el qual serà donat ben aviat a la impremta.

Mercès a la generositat de la Fundació Vda. Romaguera, la Biblioteca publica el facsímil del raríssim llibre de J. Ferrer de Blanes, *Sentències Catholiques del Divi Peeta Dant*.

Moviment de la Biblioteca. — Estadística de lectors, 33.478.

Dades comparatives dels anys anteriors : en 1918, 27.438 lectors; en 1919, 31.518; en 1920, 31.771, i en 1921, 33.478.

Llibres servits a la Sala de lectura. — Foren 20.807.

Comparació amb els anys anteriors : En 1917, 10.843 llibres; en 1918, 15.673; en 1919, 17.958; en 1920, 21.002, i en 1921, 20.807.

Obres servides en préstec. — Foren 4.708.

Comparació amb els anys anteriors : En 1917, 1.605; en 1918, 2.180; en 1919, 3.157; en 1920, 4.048, i en 1921, 4.708.

Catàlegs. — Cèdules redactades en 1919, 10,019; en 1920, 14,765, i en 1921, 14,730.

Catàleg general de Biblioteques de Barcelona. — S'han redactat en total 42,500 cèdules. Actualment s'està terminant el de la Biblioteca de l'Acadèmia de Ciències i s'ha començat el de l'Ateneu Barcelonès.

Despeses

	<u>Pessetes</u>
Tresoreria.....	1,500
Butlletí.....	4.716'70
Catàleg Bonsoms.....	3.478'65
Operacions extraordinàries i Carta Vallseca.....	18,157'21
Impostos.....	778'63
Llegat Miret i Sans.....	651'40
Relligatge.....	10,323'70
Llibres de ciències.....	5,599'61
Adquisicions extraordinàries.....	18,782'33
Imprevistos.....	1,203'65
Catàleg general.....	2,272'60
Personal.....	28,120
Llibres General.....	4,827'49
• Històrica.....	8,626'79
• Filològica.....	4,362'85
Prestatgeries.....	14,188'95
Material.....	5,119'20
Foment de Biblioteques.....	6
Biblioteca Musical.....	2,094'74
Música antiga.....	18
Dèficit en caixa en començar l'any.....	12,402'98
Total de despeses.....	<u>147.249'48</u>

Dèficit en 31 de març de 1922, 55,016 pessetes.

Ingressos

	Pessetes
De la Mancomunitat:	
Serveis generals, 1921-22.....	36,500
Catàleg únic, 1921-22.....	1,500
Foment de Biblioteques, 1921-22.....	250
Compres extraordinàries, 1921-22.....	5,000
Pub. doc. de música antiga, 1921-22.....	1,500
Serveis generals, 1920-21.....	11,000
Compres extraordinàries, 1920-21.....	25,000
Catàleg únic, 1920-21.....	1,500
Foment de Biblioteques, 1920-21.....	250
Servei de préstec, 1919-20.....	2,000
De la Diputació:	
Prestatgeries (ròssec), 1919-20.....	2,677'15
* (extraordinari), 1919-20.....	10,000
De l'Ajuntament:	
Anys 1920-21.....	10,000
* 1919-20.....	10,000
1. ^a trimestre, de 1919.....	2,500
Interessos.....	19,301'49
Venda de duplicats.....	5,000
Venda de publicacions.....	1,070'37
Reintegraments.....	803'81
Benefici de l'amortització.....	1,341'50
Total d'ingressos.....	<u>147,194'32</u>

ENSENYAMENT

ENSENYAMENT PRIMARI

ASSOCIACIÓ PROTECTORA DE L'ENSENYANÇA CATALANA

Ha remès aquesta Associació la memòria dels seus treballs durant l'any 1921 i ha comunicat, a més, l'aplicació de la subvenció rebuda de la Mancomunitat de Catalunya.

La dita subvenció ha estat de 10,000 pessetes (amb el descompte corresponent), de les quals 2,500 han estat destinades a les càtedres de Gramàtica catalana que l'Associació sosté en les Escoles normals de Catalunya. Havent publicat la *Geografia de Catalunya*, d'En Pere Blasi, el cost de la qual ha estat de 7,000 pessetes, s'hi ha destinat de la subvenció sobrada la quantitat de 2,500 pessetes. Les subvencions donades per l'Associació a les Escoles catalanes durant l'any darrer, pugen a 15,395'80 pessetes, havent-se destinat a aquesta atenció 3,000 pessetes de les cobrades de la Mancomunitat. La resta, o sia 1,780 pessetes, s'ha dedicat a contribuir al pagament de les 5,000 pessetes que es destinen a la confecció del Mapa de Catalunya.

ENSENYAMENT ARTÍSTIC

ESCOLA D'ART DRAMÀTIC

MEMÒRIA PRESENTADA PER AQUESTA ESCOLA, RELATIVA A LA SEVA ACTUACIÓ DURANT L'ANY ECONÒMIC, COMPRÈS ENTRE EL 1.^{er} D'ABRIL DE 1921 I EL 30 DE MARÇ DE 1922

Del curs 1920-21

Representacions teatrals. — Terminades ja les representacions públiques oficials del curs 1920-21 que, com indicàvem en la memòria anterior, varen tenir lloc al teatre Eldorado durant els mesos de febrer i març, l'Escola va donar, a més, unes interessants representacions que, per la seva importància i el seu caràcter, mereixen especial atenció.

Són les quatre representacions encarregades a l'Escola per l'Excm. Ajuntament de Barcelona, per a dedicar-les expressament als alumnes de les institucions d'ensenyament de la ciutat.

La primera es va fer el 14 d'abril al Palau de Belles Arts, representant-se la comèdia *El Malalt imaginari*, de Molière, i fou dedicada als alumnes de les Escoles primàries.

La segona va ésser el dia 8 de maig als jardins de l'Escola del Parc de Montjuich. Es va representar la comèdia de Goldoni *El Sorrot benefactor*, i fou dedicada als alumnes de les Escoles d'ensenyament secundari de l'Ajuntament.

La tercera es va efectuar als boscos de Vilajoana, de Vallvidrera, en obsequi als alumnes de les Escoles primàries municipals. L'obra representada va ésser la tragèdia de Goethe *Ifigènia a Taurida*.

I la darrera es va fer a la platja de l'Escola de Mar, en ocasió de la Festa del Mar, que l'Ajuntament va de-

dicar a la mainada del barri de la Barceloneta, i en la qual els nostres alumnes varen representar l'episodi tràgic de Sòfocles *Filoctetes*.

Altra representació a esmentar és la de l'obra *Judith de Welp*, d'En Guimerà, que va tenir lloc al Círcol Egarenc, de Terrassa, el 17 d'abril.

Altres actes. — En la resta del curs, i durant l'estiu darrer, diversos alumnes varen col·laborar, per encàrrec de l'Escola, en els següents actes:

Els dies 4 d'abril i 29 de juny, en sessions de l'entitat Amics de la Poesia.

I el 22 de maig en la conferència donada per En Pere Barnils a l'Orfeó Montserrat, sobre «La unitat essencial de l'idioma».

A més, el 21 de juny, el nostre Director, N'Adrià Gual, va donar una conferència a l'Estudio Cirera, sobre l'obra de Shakespeare, representant-se fragments de *Julietta i Romeu*, per diversos dels nostres alumnes.

I els dies 20, 21 i 22 de juliol, el mateix Director va donar tres conferències sobre «Figures de dona en el teatre: Julieta, Efigènia, Nausíca» en el curs d'humanitats, organitzat per l'Escola del Treball. Les conferències varen ésser il·lustrades amb recitacions escèniques dels alumnes.

Del curs 1921-22

Sessió inaugural. — Seguint el costum establert en els cursos anteriors, les tasques del present curs de 1921-1922 es varen començar amb la sessió pública inaugural, de caràcter acadèmic, que ordinàriament se celebra el primer diumenge d'octubre.

La d'aquest curs va haver de tenir lloc el dia 14 del mes esmentat, que s'esqueia també en diumenge, a les onze del matí, en el teatre Eldorado.

En ella es va llegir la memòria de Secretaria corresponent al curs anterior.

I, seguidament, el Senador del Regne i membre del Patronat de l'Escola, D. Lluís Duran i Ventosa, va pronunciar una interessant conferència sobre el tema «El Teatre de la Ciutat». El Sr. Duran i Ventosa es va ocupar en la seva peroració del projecte que, amb aquest nom, té en tràmit l'Ajuntament de Barcelona, per tal de construir un edifici destinat al funcionament normal i regular del teatre català i instaurar l'organisme que ha de tenir cura d'aquest funcionament; de la participació moral que l'Escola ha tingut en aquest projecte, estimulant i col·laborant a la seva formació, i de la importància i transcendència que la seva efectivitat ha de tenir per a les finalitats que l'Escola persegueix en relació al desenrotllament de la dramàtica catalana.

Després de la conferència varen ésser projectades una sèrie de fotografies d'edificis de teatres oficials de ciutats estrangeres d'importància anàloga o inferior a Barcelona, i les perspectives dels tretze projectes del «Teatre de la Ciutat» presentats al concurs convocat per l'Ajuntament de Barcelona.

Representacions teatrals. — El dia 9 d'octubre es va donar al teatre Tivoli una representació de la comèdia de Goldoni *El Sorriu benefactor*, organitzada per l'Associació Protectora de l'Ensenyança Catalana, en homenatge als delegats d'aquesta entitat en diferents poblacions d'Amèrica.

Sol·licitada, a més, l'Escola per la Superior de Bibliotecàries de la Mancomunitat de Catalunya i per l'Associació Nacionalista Verdaguier, va acceptar l'encàrrec d'efectuar unes representacions teatrals atenent la significació dels actes en què aquestes han tingut lloc.

La primera es va efectuar en un departament de la Universitat Industrial, i va ésser amb motiu de la Reunió que anualment celebren les alumnes i ex-alumnes de l'esmentada Escola Superior de Bibliotecàries. L'acte va ésser el 23 de desembre, a les set de la tarda, representant la pastorella de Goethe *Eridon i Amina*.

La segona representació, consistent en la mateixa obra, va formar part del festival organitzat per l'Associació Nacionalista abans nomenada, a benefici del «Nadal i Reis del Nen pobre». Va tenir lloc la tarda del 26 de desembre en el Palau de la Fira de Mostres.

I, finalment, els dies 11 i 18 de març, l'Escola, atenant la demanda del Centre Autonomista de Dependents del Comerç i de la Indústria, ha donat en la sala-teatre de l'entitat una repetició de les dues obres representades en ocasió del tricentenari de Molière, *L'Avar* i *El Misanthrop*.

Altres actes. — Els alumnes de l'Escola varen recitar il·lustracions pràctiques en el concert donat el 18 de desembre per l'Orquestra Simfònica de Barcelona al teatre Eldorado.

I el 18 de febrer va pendre part l'Escola a la sessió que, en commemoració del Centenari del Dant, va organitzar l'entitat Amics de la Poesia.

Commemoració del tercer Centenari de Molière. — La manifestació pública teatral de l'Escola s'ha dedicat enguany a commemorar el tercer Centenari de Molière, durant el mes de gener.

El dia 15 del dit mes, data fixada oficialment per a la celebració, es va efectuar a la sala d'actes de l'Ateneu Barceloní una sessió commemorativa de caràcter acadèmic. Va ésser presidida per D. Jaume Bofill i Matas, que representava al senyor President de la Mancomunitat de Catalunya. Hi varen pendre part D. Pere Corominas i el Director de l'Escola D. Adrià Gual.

Aquest últim va llegir un discurs sobre la significació del Centenari i els deures morals que obligaven a l'Escola a celebrar-lo, estenent-se després en atinades consideracions sobre la personalitat de Molière en relació a l'evolució general del teatre, i en especial en el moment històric del famós autor.

D. Pere Corominas va llegir unes *Xenies en el Centenari de Molière*, que es referien a la vida, a l'originalitat i al caràcter dels personatges i de l'autor, el naixement del

qual es commemorava, afegint a la lletra del seu treball consideracions i observacions verbals d'alta vàlua crítica, a mesura que l'anava llegint.

Va cloure la sessió un eloqüent discurs de D. Jaume Bofill i Matas, en el que, a més de recollir i glossar algunes de les manifestacions dels anteriors oradors, va remarcar també la importància de l'acte que se celebrava en relació a la formació i l'esdevenir de la cultura catalana.

El diumenge següent, dia 22, a les onze del matí, va tenir lloc al teatre Romea la primera de les dues representacions teatrals organitzades en ocasió d'aquesta commemoració. Es va representar la comèdia en cinc actes, de Molière, *L'Avar*, traduïda pel malaguanyat escriptor català En J. Roca i Copull.

L'entrada a aquesta representació va ésser totalment lliure i gratuïta; mitja hora abans de la en què havia de donar començ la representació, fou obert el despatx d'entrades, així com les portes d'accés a la sala, i des d'aquell moment s'anà entregant una localitat a cada persona que es presentava a demanar-la, la qual passava tot seguit a l'interior del teatre i podia ocupar la localitat que li havia correspost.

Aquest sistema d'entrada va donar excel·lents resultats d'ordre i de garantia de tota mena per al públic. Mercès a aquesta fórmula, ningú es va quedar sense dret a entrar, ni es va haver de recórrer a les amistats i recomanacions; no hi va haver cap enutjosa aglomeració, i tot el teatre va quedar completament ocupat sense que un sol espectador hagués d'estar dret ni hagués de preocupar-se de què la seva localitat fos ocupada per un altre.

La segona representació va ésser dedicada expressament als alumnes de les Escoles d'ensenyament secundari de la Mancomunitat de Catalunya i l'Ajuntament de Barcelona. Amb l'anticipació deguda es féu un prorratgeig de totes les localitats disponibles del teatre entre les dites Escoles, segons el nombre d'alumnes de

cada una d'elles, remetent-se a la Direcció les que els havien correspost.

A més, el dia abans, es varen donar en cada una d'aquestes escoles sengles conferències, sobre la personalitat i l'obra en general de Molière, pels següents senyors i en les escoles que respectivament s'indiquen : Escola del Treball i Escola Superior de Bibliotecàries, Adrià Gual; Escola de Labors i Oficis de la Dona i Escoles Municipals d'Adultes, Ventura i Gassol; Escola Complementària d'Oficis del Districte V, Alfons Maseras; Escola Complementària d'Oficis del Districte VII, P. Bohigas Tarragó; Escola Complementària d'Oficis del Districte VIII, Josep M.^a Sagarra, i Escola Complementària d'Oficis del Districte X, Lluís Bertran i Pijoan.

L'obra corresponent a aquesta segona representació va ésser *El Misantróp*, traduïda al català per Alfons Maseras, i, a l'igual que l'anterior, va ésser interpretada exclusivament pels alumnes de l'Escola.

Les dues obres foren presentades segons projecte escènic original d'Adrià Gual, construït expressament per aquestes representacions, segons una orientació representativa de noves tendències dintre de l'art escènic. Així mateix, la indumentària fou confeccionada expressament i dirigida per l'indicat artista.

Publicacions. — Dintre d'aquest darrer mes de març s'han imprès sis interessants publicacions de les que ve editant l'Escola des de l'any passat.

Tres d'elles són les memòries de Secretaria corresponents, respectivament, al curs 1915-16, al 1916-17 i al 1917-18 i 1918-19, les quals, convenientment il·lustrades, vénen a formar, amb la que ja s'havia publicat l'any anterior i amb les que estan en preparació, l'històric complet de l'Escola.

Les altres tres són les següents conferències donades en diferents actes públics organitzats per l'Escola : La primera és la d'Adrià Gual, sobre «Molière i la farsa del metge», donada en ocasió de les tres representacions

teatral de l'Escola, sobre aquest mateix tema, en abril de 1917. Altra, és la conferència donada per M. Morera i Galfcia, sota el tema «Consideracions sobre les interpretacions dels personatges de Shakespeare», en la sessió inaugural del curs 1917-18 de l'Escola. I l'altra, és la conferència donada per Lluís Duran i Ventosa, en igual solemnitat del curs actual, sobre «El Teatre de la Ciutat».

Abans de pocs dies seran repartides aquestes publicacions a les representacions i entitats oficials, i es posaran a la venda les tres darreres.

Concurs. — Seguint la tasca iniciada l'any 1919, es va convocar, l'any 1920, el segon concurs per a obres dramàtiques catalanes, i havent acordat el Jurat que no podia adjudicar el premi a cap de les obres presentades i que havia de convocar-se de nou el concurs amb les mateixes condicions, per tal de donar lloc a què es presentessin noves obres i a què es poguessin esmenar algunes de les presentades, es va publicar novament la convocatòria del dit concurs, que per haver aparegut en el mes de febrer darrer resulta ésser el concurs de 1922.

El premi d'aquest concurs és igual que l'anterior, de 500 pessetes; l'obra que hi opti ha d'ésser un drama en vers, inspirat en un fet de la història de Catalunya, i componen el Jurat els Srs. Pere Corominas, Lluís Nicolau d'Olwer i Adrià Gual.

Patronat. — En renovar-se darrerament la composició de la Mancomunitat de Catalunya, foren nomenats els nous membres del Patronat de l'Escola que representen a aquella Corporació, resultant ésser els Srs. Lluís Duran i Ventosa, Lluís Ferrer i Barbarà i Josep Pla.

Com sia que la Presidència del Patronat corresponia, des de la seva fundació, al President de la Diputació Provincial de Barcelona, i que aquest dret s'ha considerat legalment tramès a la Presidència de la Mancomunitat des del moment en què a aquesta foren traspassats els serveis de cultura de la dita Diputació, junt

amb la designació dels membres abans esmentats, s'establí, a més, aquest dret, ocupant, per tant, la Presidència del Patronat el senyor President de la Mancomunitat de Catalunya. Això, no obstant, seguint el costum iniciat en altres casos anàlegs, el senyor President de la Mancomunitat ha delegat aquesta Presidència en el Conseller Ponent de Cultura, que és el Sr. Romà Sol.

El Patronat s'ha reunit durant tot aquest temps amb tanta freqüència com les circumstàncies ho han exigít, ocupant-se constantment, i amb la deguda atenció, de tots aquells assumptes que han afectat directament a la funció i al desenrotllament de la nostra Institució.

Matrícula. — És amb especial plaer que hem de constatar l'assiduitat de l'assistència a classe dels alumnes i el nombre creixent de matrícules.

En començar-se el curs es va efectuar la matrícula, seguint la progressió que sosté l'Escola des d'uns quants anys ençà, i després d'aquell moment s'han presentat un nombre considerable de sol·licituds de matrícula que no han pogut ésser ateses per haver vingut fora del termini reglamentari.

La Direcció ha resolt, no obstant, l'admissió interina dels sol·licitants per concórrer als cursos que ja s'han començat. Amb aquesta concurrència i amb la matrícula ordinària, enguany l'Escola ha arribat a un nombre d'alumnes superior a tots els cursos anteriors.

Situació econòmica. — Aquesta Secretaria ha de fer constar en la present memòria, amb capítol a part, l'ajut econòmic extraordinari que en el present any ha rebut l'Escola de l'Ajuntament, el qual, en ocasió de celebrar la commemoració del tercer Centenari de Molière, li ha atorgat un subsidi de 10,000 pessetes.

Aquesta subvenció ha permès efectuar els actes relatius a la dita commemoració, a la qual tenia l'Escola un deure moral ineludible, i ha permès també solventar en una petita proporció el dèficit que ve sofrint des d'aquests darrers anys. La insuficiència dels mitjans

econòmics de l'Escola limita d'una manera lamentable la seva acció i fa que quedin sense atendre algunes de les seves obligacions més primordials, ultra aquelles que reclamen el seu concurs per a realitzar l'obra cultural que li està confiada.

L'infrascrit estima que en el present document no ha de passar de la indicació que es conté en les ratlles anteriors. Però espera que amb ella es produirà en els elements als quals correspongui la decisió que les circumstàncies reclamen.

El Secretari, P. BOHIGAS TARRAGÓ.

ESCOLA MENOR DE BELLES ARTS DE LA BISBAL

Ha remès una breu memòria econòmica sobre l'exercici 1921-22. La Mancomunitat de Catalunya, amb la seva subvenció de 1,500 pessetes, contribueix al pagament dels sous del personal.

L'administració de l'Escola la porta l'Ajuntament de La Bisbal.

ESCOLA MENOR DE BELLES ARTS DE LLAGOSTERA

Ha remès la memòria econòmica del curs 1921-22. La Mancomunitat contribueix a les despeses d'aquesta Escola amb les dues terces parts de les 2,000 pessetes, l'altra terça part de les quals l'abona l'Ajuntament de Llagostera.

En el dit curs els alumnes matriculats, entre nois i noies, foren cinquanta. La Matrícula està fixada en 3 pessetes per cada alumne, els quals són admesos des de l'edat de deu anys. El programa de l'ensenyament en aquesta Escola és : Dibuix elemental, dibuix lineal, dibuix decoratiu i dibuix artístic.

ESCOLA DE BELLES ARTS D'OLOT

Ha remès nota dels seus pressupostos. D'aquesta nota resulta que la Mancomunitat contribueix amb les dues terces parts al pagament de la quantitat de 7.000 pessetes per als sous de personal. Té també aquesta Escola una subvenció de l'Ajuntament d'Olot.

**ESCOLA MENOR D'ARTS I INDÚSTRIES
DE PALAFRUGELL**

Llista de matrícules, classificades per oficis, concorrents a l'Escola en el present curs de 1921-22:

Matrícula general, 72.

Classe de dibuix, dita lineal, 30 (fusters, 6; cerrallers, 1; mecànics, 14; paletes, 3, i sense ofici, 6).

Belles Arts, 42 (sense ofici, 42).

L'Ajuntament de Palafrugell cobra, en concepte de drets de matrícula per a un curs, 3 pessetes, i, demés, 1 pesseta mensual durant els nou mesos de classe que conté el curs escolar.

Aquestes quantitats les percep directament el Muni-cipi per mitjà de la seva oficina de Comptaduria, passant la dita quantitat, en concepte d'ingressos, en el pressupost.

Per altra part, l'Ajuntament proporciona a l'Escola el local i llum elèctrica i subvenciona la soldada del Professor en 1.133 pessetes anuals.

Tota altra despesa que vulgui fer-se a l'Escola ha d'ésser demanada a l'Ajuntament i passar a l'aprovació de la Comissió corresponent. Com sigui que l'estat del mobiliari de l'Escola era endarrerit, i calia fer alguna despesa (arranjar seients, fer tres pissarres grans, una estanteria per posar carteres, col·locar algun cristall, etc.), i no havent-se invertit cap quantitat de molts anys ençà

en arranjaments ni adquisicions noves, vaig demanar al Capítol municipal atengués allò que fos més indispensable, i ha invertit, en tot el que exposo més amunt, la quantitat de 319'75 pessetes.

Pel Departament d'Intervenció de la Mancomunitat de Catalunya m'ha estat lliurada la quantitat de 2,898'12 pessetes, corresponents als dotze mesos de l'exercici econòmic de 1921-1922.

Com que l'Escola no compta amb pressupost de despeses per a material, he destinat de la subvenció de la Mancomunitat 295'10 pessetes; invertint-les en coses pròpies i necessàries per al bon funcionament de l'Escola. Les dites despeses són fetes com segueix:

A Epifani Pascual, 12 pessetes; a la Galeria dels Bells Oficis, 27'85; a Narcís Rius, 2'50. Total, 42'30 pessetes. Aquesta quantitat ve invertida en la compra de models de ceràmica i terra destinats a la classe de dibuix artístic.

A Francesc Girbau, 5'75 pessetes; invertides en la compra d'unes estisores i un ganivet per a l'Escola.

A Successor de Vídua Turró, 15 pessetes, i a Francesc Plana, 15. Total, 30 pessetes. Invertides en la compra d'un rentamans i una dotzena d'eixugamans. L'Escola no tenia fins avui un lloc on poder hom rentar-se les mans. L'aigua s'ha de portar de fora, si es vol atendre a una cosa tan indispensable com és aquest servei.

A Pere Elies, 5'50 pessetes, per ports de dibuixos a la setena Exposició Escolar.

A Lluís Serra, 4'80 pessetes; invertides en la compra de 2 litres d'esperit de vi per a fixar dibuixos.

A P. Maruny, 2 pessetes, per una caixa d'embalatge necessària per a col·locar el material vell.

Galeria dels Bells Oficis, 26 pessetes; a l'Editorial Políglota, 5; Successor de F. Geli, 21; a M. Bayés, 4'50. Total, 54'50 pessetes. Invertides en l'adquisició de llibres d'ús per a l'Escola.

A Josep Poch, 103 pessetes. Aquesta quantitat ve

invertida en l'adquisició d'unes estisores de fusta, per tal de poder utilitzar uns taulells de l'Escola; d'aquesta manera hem augmentat el material mobiliari.

A Català i Olivés, 29'50 pessetes; a Martí Laviña, 15'45; a Pere Ribas, 2'25. Total, 47'20 pessetes. Aquesta despesa ha estat feta per tal de tenir en ordre la documentació de l'Escola, puix que fins avui careixia del que podríem dir-ne Secretaria. A l'Escola no hi ha pròpiament Secretaria ni secretari; però crec que no podem estar sense un petit moble on poder guardar tot allò que faci referència a documentació oficial; és a dir, en esperit una Secretaria. He fet aquesta despesa, naturalment, ajustada a la forma i necessitat de l'Escola.

Palafrugell, 12 d'abril de 1922. — LL. MEDIR, *Director*.

ESCOLA MENOR DE BELLES ARTS DE PUIGCERDÀ

La direcció d'aquesta Escola ha remès els seus pressupostos. Els ingressos estan constituïts per les subvencions de l'Ajuntament de Puigcerdà i la Mancomunitat de Catalunya. La matrícula a l'Escola és absolutament gratuïta.

ESCOLA MENOR D'ARTS I OFICIS I BELLES ARTS DE SANT FELIU DE GUÍXOLS

Aquesta Escola ha remès una breu memòria econòmica contenint els pressupostos i la nòmina del personal.

Es fa constar, a més, que durant el darrer curs, degut a l'embargament efectuat per l'Estat sobre els arbitris i altres ingressos del municipi, s'han deixat de fer efectives algunes quantitats al personal, que eren pagades

amb la subvenció de l'Ajuntament de Sant Feliu de Guíxols.

Remarca la memòria que per haver estat abonat per la Mancomunitat de Catalunya el premi de 2,000 pessetes que fou concedit a aquesta Escola en la sisena Exposició general escolar, han pogut ésser cobertes degudament les atencions necessàries, adquirint-se material i fent-se algunes indispensables reformes de mobiliari.

ORFEÓ CATALÀ

Ha tramès aquesta entitat el número de febrer de l'any 1922 del seu Butlletí *Revista Musical Catalana*, que conté la memòria artística i administrativa de l'Orfeó durant l'any 1921.

ENSENYAMENT TÈCNIC

ESCOLA MUNICIPAL D'ARTS I OFICIS DE BADALONA

La subvenció de 7,500 pessetes destinada a l'Escola Municipal d'Arts i Oficis de Badalona contribueix a cobrir les despeses de la dita Escola, que té un pressupost de 34,000 pessetes d'ingressos i de 35,817 pessetes de despeses. Ha estat facilitat el detall d'aquest pressupost a la Mancomunitat de Catalunya.

Des del curs que començarà el 1.^{er} d'octubre vinent, quedarà implantat en aquesta Escola un nou pla d'ensenyament, gràcies al qual seran notablement reformades les ensenyances corresponents als grups de teixidors, dependents mercantils i industrials, i completades les de fusters, paletes i manyans. Aqueixes reformes vindran a augmentar les despeses de l'Escola.

ESCOLA D'ARTS I OFICIS DE MANRESA

Aquesta Escola ha remès una còpia del pressupost per al curs 1921-22. Importa la càrrega d'aquest pressupost, 2,000 pessetes, i la data, 28,926.

**ESCOLA MUNICIPAL D'ARTS I OFICIS
DE MATARÓ**

Ha remès aquesta Escola una memòria econòmica, on es detallen els dos pressupostos i la nòmica del personal.

L'administració d'aquesta Escola la té reservada l'Ajuntament de Mataró. La Mancomunitat i l'Estat contribueixen amb subvencions al seu sosteniment, les quals subvencions ingressen a la Depositaria municipal, així com l'import dels premis concedits per la Mancomunitat i la Diputació en les oposicions organitzades pel Consell de Pedagogia.

En l'any econòmic 1921-22 l'Escola va figurar en el Pressupost Municipal amb la consignació de 21,125 pessetes, de les quals se n'inverteixen 18,755 amb personal i 4,370 amb material.

**ESCOLA INDUSTRIAL, D'ARTS I OFICIS
DE SABADELL**

Ha presentat la direcció d'aquesta Escola una detallada memòria contenint el balanç econòmic practicat en finalitzar l'exercici 1921-22.

La Mancomunitat contribuex amb una subvenció anual de 1,700 pessetes a les despeses de l'Escola.

ESCOLA MUNICIPAL
D'INDÚSTRIES I D'ARTS I OFICIS DE TERRASSA

Segons una nota relativa al balanç econòmic de l'exercici 1921-22, aquesta Escola ha nivellat els seus pressupostos en 57,288 pessetes. La Mancomunitat contribueix a les despeses amb una subvenció de 7,500 pessetes.

Ultra els alumnes que amb validesa oficial cursen els estudis a les classes diurnes, concorren a les classes nocturnes de l'Escola trescents cinquanta sis alumnes obrers.

ESCOLA INDUSTRIAL DE VILANOVA I GELTRÚ

La Direcció d'aquesta Escola ha remès el pressupost del curs de 1920-21, nivellat en la suma de pessetes 14,785'20, i al qual contribueix la Mancomunitat de Catalunya amb una subvenció de 1,500 pessetes, que és la més quantiosa que la dita Escola rep.

INSTITUCIONS SOCIALS

INSTITUT D'ORIENTACIÓ PROFESSIONAL

MEMÒRIA DE LES TASQUES QUE AQUEST INSTITUT HA PROSSEGUIT DURANT EL PASSAT EXERCICI

Per la Direcció s'han celebrat diferents conferències per tal d'interessar elements diversos que col·laborin a l'obra de l'Institut. Ha convocat i assistit als consells tècnics setmanals que han tractat de les qüestions que afecten la marxa de l'Institut. Ha rebut les visites de pares i mestres interessats en l'orientació d'escolars.

Les seccions en què l'Institut es divideix han prosseguit les seves tasques sota la tutela de la Direcció.

La Secció d'Informació i Secretaria ha presfat el servei de correspondència i tramesa de publicacions. Així mateix, ha pres la filiació dels nois subjectes a examen de l'Institut.

Ha curat de les publicacions dels *Anals* núms. 3 i 4, així com dels fulletons de divulgació. Aquests fulletons, que inicien una nova sèrie d'edicions, tracten, el primer, de «L'Escola primària i l'Orientació professional», i és firmat pel Director de l'Institut Sr. Ruiz Castella; el segon té per títol: «L'Organització científica de la indústria», i és degut al Membre del Consell tècnic D. Josep Maria Tallada.

En el mes de setembre fou celebrada la reunió de la segona Conferència Internacional de Psicotècnica aplicada a l'Orientació professional i a l'Organització científica del treball, a la qual assistiren eminents personalitats i es deliberà sobre temes de gran importància per

a l'obra de la nostra institució, i s'acordaren conclusions molt interessants. Actualment s'acaba la confecció de l'acte d'aquesta Conferència, que contindrà més de cinquanta comunicacions i nombroses fotografies. Per virtut d'aquest Congrés, es donà a conèixer l'obra de l'Institut i el mètode que segueixen a eminentíssimes personalitats, especialistes en les ciències afins a la nostra tasca, que han elogiat de paraula, i públicament després, per mitjà dels seus òrgans oficials, la tasca que aquest Institut realitza. Els *Journal of the National Institute of Industrial Psychology*, de Londres; *Rivista de Psicologia*, de Bologne; *Bulletin de l'Office Intercomunale d'Orientation Professionnelle*, de Brussel·les; *Trabajo*, de Montevideo, etc., etc., s'han ocupat amb elogi de l'Institut, comentant les seves publicacions i la seva tasca.

En el Laboratori Psicomètric s'han continuat els exàmens dels consultants i els estudis de seminari. L'Encarregat de la Secció ha fet interessantíssimes experimentacions psico-analítiques, valent-se d'una càpsula oscillogràfica, arribant a conclusions d'una importància l'abast de la qual no es pot encara fixar.

En el Laboratori es reuniren especialistes de diferents disciplines científiques per tal de conèixer llur opinió relativa als tests que serveixen per investigar les aptituds dels nois.

També s'ha continuat la confecció de fitxes d'oficis.

En el Laboratori Antropomètric s'han fet interessants estudis respecte l'aptitud visual, i s'han reunit especialistes per a donar llur opinió respecte les contraindicacions per a certs oficis; aquestes contraindicacions es refereixen al sistema pulmonar i visual.

També ha continuat l'elaboració de fitxes d'oficis.

Han ingressat a la llista del material del Laboratori de l'Institut els següents aparells:

Per al Laboratori Médico-antropomètric. — Depressor lingual; compàs per a medicions toràciques; ergodinamògraf, del Prof. Charles Henry, per a estudis ergogrà-

tics; autovisiòmetre, de Brand, per a investigacions de caràcter visual, i un rotllo de paper inscriptor especial per a l'ergògraf de 1,10 metres.

Per al Laboratori Psicomètric. — Estereognosímetre, de Brabant; aparell de Piorkowski, per mesura de la rapidesa reaccional visuo-motriu; càpsula oscillogràfica, de Pachon; tambor, de Marley; neumògraf, de Verdin, i cronògraf, de Boullitte.

La Secció d'Estadística ha continuat l'enquesta sobre l'orientació col·lectiva i la formulació dels coeficients i els resultants que donen en la pràctica els consells de l'Institut.

S'han redactat per la Direcció un projecte de perfeccionament de l'Institut. En aquest projecte es proposa, entre altres milloraments de caràcter intern, que l'orientació professional sigui extesa a les noies. La Secció d'Informació ha redactat un esquema d'organització i funcionament actual de l'Institut, per tal de donar-lo a conèixer a les persones i institucions estrangeres que s'interessin per ell.

Ampliant la memòria presentada en data anterior, cal assenyalar una característica que ha tingut aquest any la concurrència a l'Institut: aquesta és l'assistència espontània, sense necessitat de pressió ni per part de mestres ni de propaganda.

Els consells d'orientació han arribat a quatre cents. Les revisions dels escolars han passat a cinc cents.

Sobre els quatre cents casos d'orientació s'ha fet una enquesta amb resultats satisfactoris. Aquesta enquesta consistia en comprovar quina eficàcia tenien els consells de l'Institut entre la joventut que acudia a cercar-los. L'Institut va redactar un formulari, en el qual es preguntava a l'antic consultant la seva situació actual envers el treball que feia i si aquest era el que l'Institut li havia aconsellat, demanant-li, a més, que donés una informació respecte els motius que el decidiren a no seguir el consell del nostre organisme.

El resultat d'aquesta enquesta, com es deia anteriorment, és el següent : Del nombre total de consultants, un 84 per 100 han seguit el consell de l'Institut, no han canviat d'ofici i senten la joia del treball. En quant els progressos en el treball és més rotunda encara l'eficàcia de la tasca de l'Institut : Del total de resultats que no han seguit el consell donat, un 86 per 100 no progressen en l'ofici i han canviat de treball.

Les proporcions esmentades parlen amb una eloqüència difícil de superar en tot altre mitjà.

Aquesta és la tasca de l'Institut i els seus resultats. En quant a l'aspecte econòmic, heu's aquí el detall:

Ingressos ordinaris

	Pessetes
Subvenció de la Mancomunitat.....	17,500
Subvenció de l'Ajuntament.....	20,000
Total.....	<u>37,500</u>

Ingressos extraordinaris

Subvenció de la Mancomunitat.....	2,000
Subvenció de l'Ajuntament.....	6,000
Total.....	<u>8,000</u>

Els ingressos ordinaris han estat empleats en les despeses de material de laboratoris (deis quals en donarem una nota en el cos de la memòria), comunicacions (Anals i fulletons de divulgació) i personal.

Els ingressos extraordinaris han estat empleats en les despeses d'organització de la segona Conferència de Psicotècnica aplicada a l'Orientació professional, i a despeses extraordinàries de material.

No obstant, com que l'Institut edita un nombre de publicacions bastant important (un dels organismes que edita més dels que la Mancomunitat i l'Ajuntament subvenciona), ha fet que en acabar l'exercici passat hi hagués encara un dèficit de 8,000 pessetes, degut precisament a aquest capítol de publicacions.

VÀRIA

INSTRUCCIÓ

SOCIETAT ECONÒMICA BARCELONESA D'AMICS DEL PAÍS

Aquesta Societat ha fet remesa a la Mancomunitat de Catalunya de la seva memòria de l'any 1921, on consten els actes realitzats durant el dit any, especialment el repartiment de premis que fa anualment aquest organisme.

La subvenció que li atorga la Mancomunitat de Catalunya ha estat esmerçada en premis de caràcter cultural.

AGRICULTURA

ESTACIÓ ENOLÒGICA DE VILAFRANCA DEL PENEDÈS

En un volum imprès, un exemplar del qual ha estat presentat a la Mancomunitat de Catalunya, es conté la memòria del funcionament d'aquesta estació durant l'any 1921, detallant-se els treballs de les diverses seccions : serveis de cooperació tècnica als vitivinicultors i els comerciants en vi, estudis experimentals, ensenyança i treballs complementaris.

BENEFICÈNCIA

HOSPITAL CLÍNIC DE BARCELONA

Ha remès el volum imprès relatiu a l'any 1921, on consten tots els detalls econòmics, administratius, hospitalaris i científics relatius al dit any.

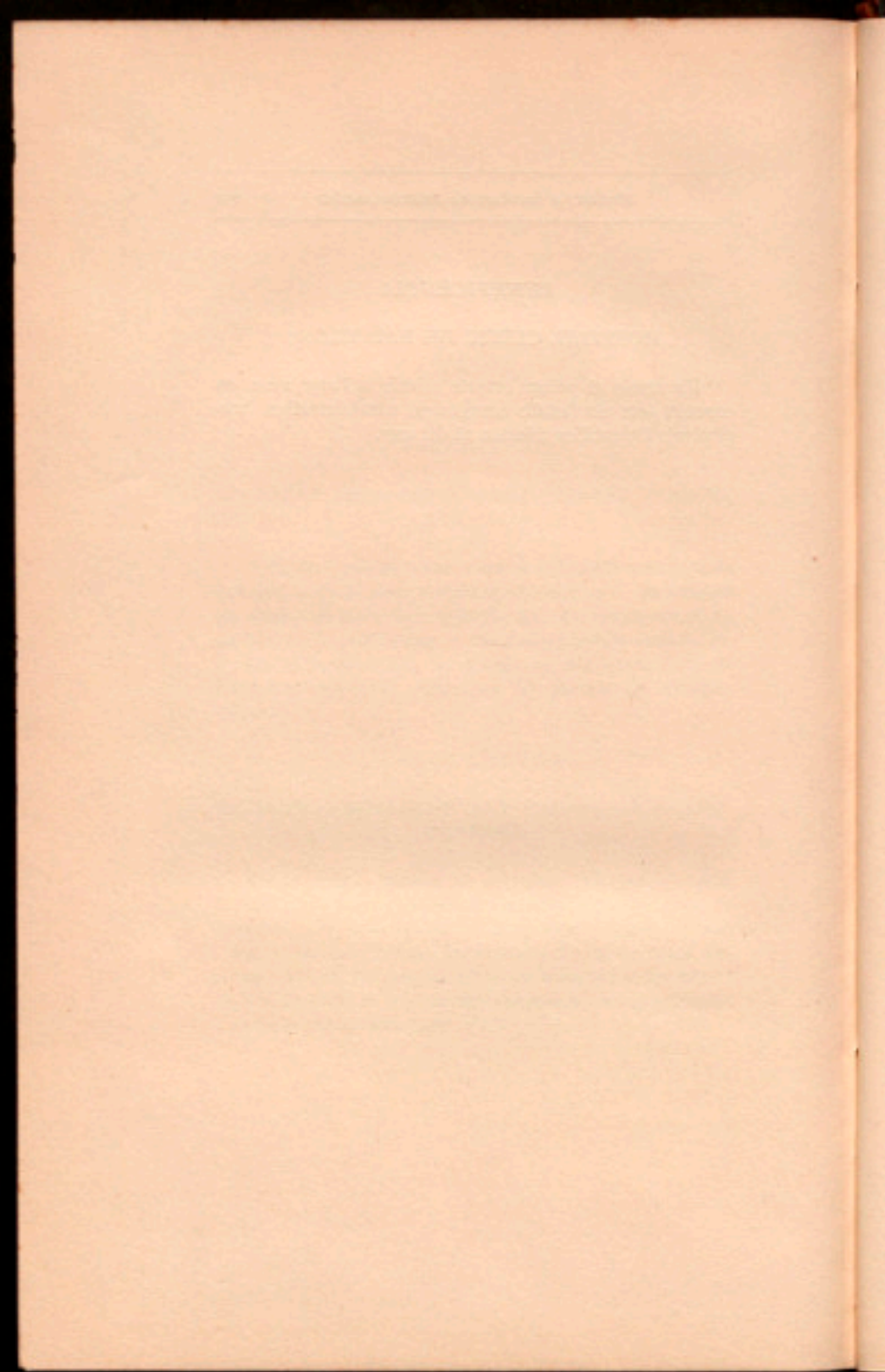

ACORDS DE L'ASSEMBLEA REFERENTS
A LA PETICIÓ DELS TELÈFONS A LA
MANCOMUNITAT

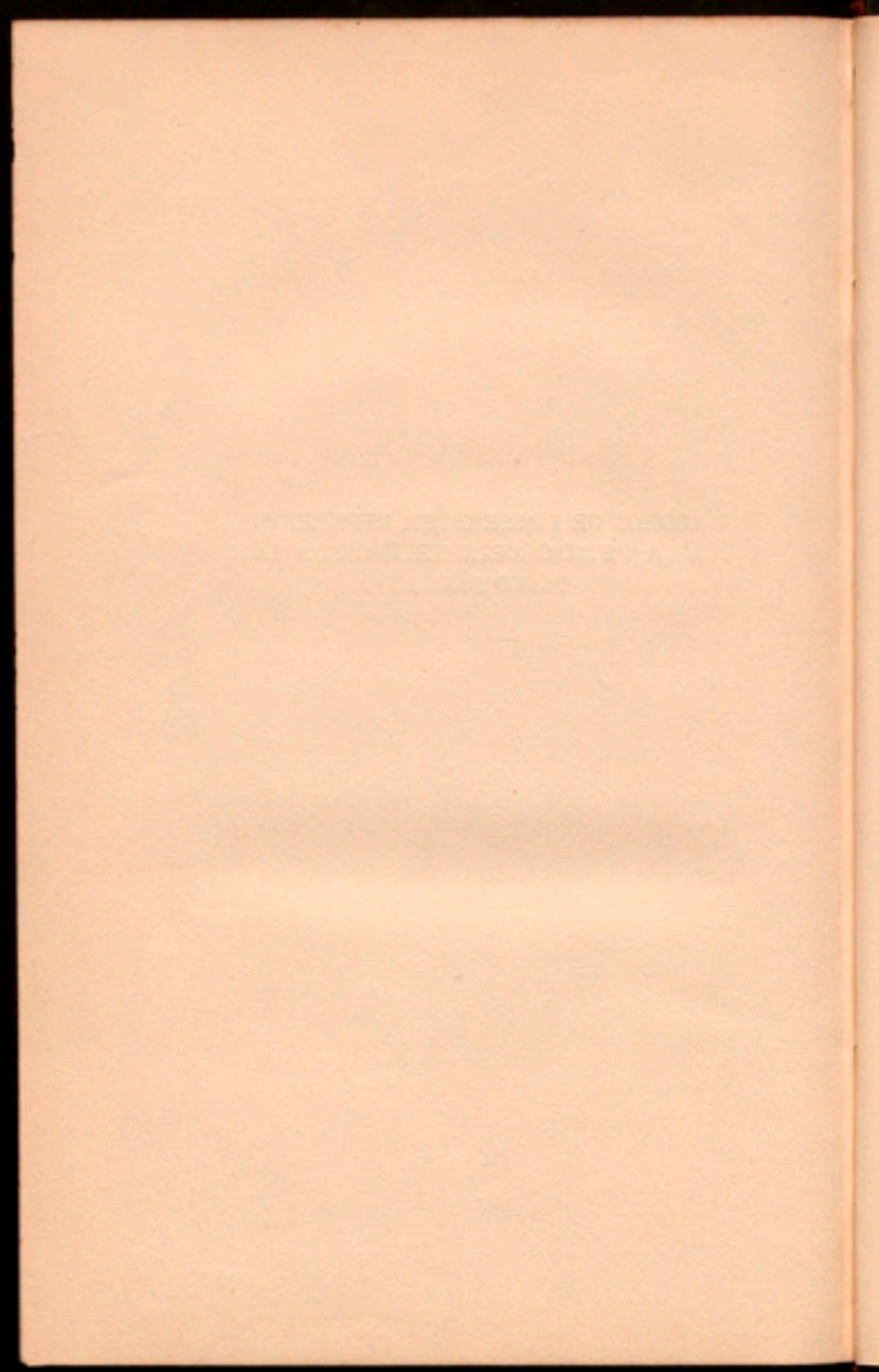

1.^o Fer constar la ferma voluntat de l'Assemblea d'obtenir, per tots els mitjans adequats al cas, el reconeixement i l'efectivitat del dret de la Mancomunitat de Catalunya a pendre a son càrrec i profit, amb caràcter exclusiu, l'explotació del servei de totes les concessions telefòniques preexistents, a mesura que vagin caducant, tota vegada que, per virtut de la concessió que li fou atorgada per R. D. de 9 de setembre de 1915, que representa un veritable contracte entre l'Estat i la Mancomunitat, ha de considerar-se subrogada la Mancomunitat en el lloc i dret de l'Estat en tot el que es refereix a l'organització i explotació del servei telefònic en el territori de Catalunya, sense altra excepció que la xarxa interurbana de la Companyia Peninsular de Telèfons.

2.^o Insistir en aquest sentit, en la petició feta al Govern, mitjançant una nova exposició reforçada amb els arguments continguts en el dictamen de la Junta de Govern de l'Il·ltre. Col·legi d'Advocats de Barcelona, per tal d'aconseguir que prevalgui el nostre dret.

3.^o Requerir el concurs dels Parlamentaris catalans a l'objecte que procurin decidir el Govern a resoldre aviat i favorablement la qüestió plantejada, i cas que el Govern persisteixi en sa passivitat, portin el plet al Parlament espanyol de

seguida que es tornin a obrir les Corts, presentant-se davant d'elles units en defensa de les justes i legítimes aspiracions de la Mancomunitat, tots els que estiguin al costat de Catalunya.

(Sessió del dia 1.^r de setembre de 1922.)

Tots els antecedents d'aquesta qüestió dels telèfons han estat reunits en volums a part sota el títol: *El plet de les xarxes telefòniques catalanes.*

DICTÀMENS DE LES COMISSIONS DE
CULTURA I HISENDA REFERENTS ALS
TERNES DE SANT VALERI I SANT VICENS
I ACORD QUE RECAIGUÉ

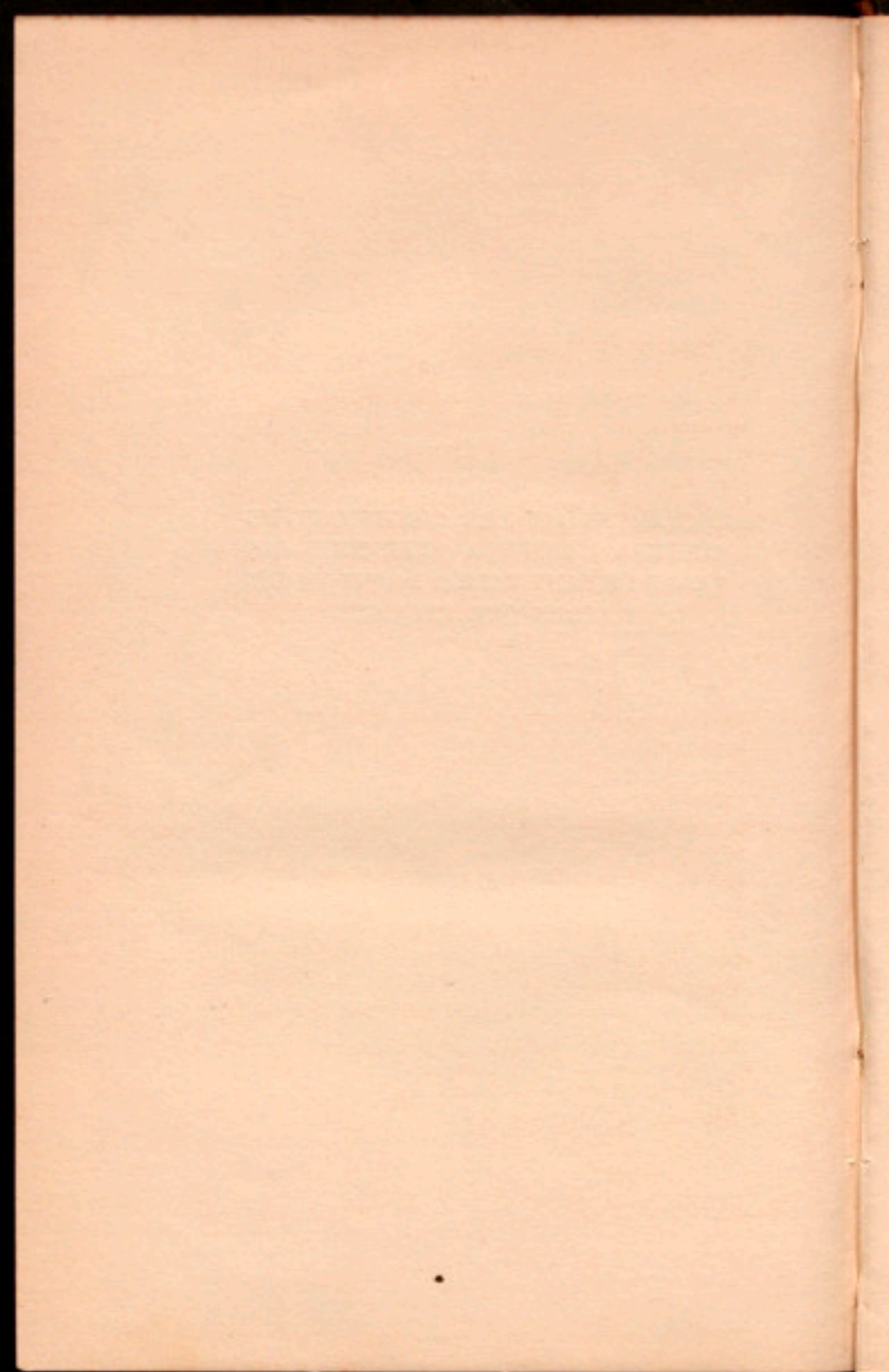

Reunida en el dia d'avui, en el Palau de la Generalitat, la Comissió de Cultura, sota la presidència del Diputat Sr. D. Ramon d'Abadal, amb assistència dels senyors Diputats D. Josep M.^a Marquès, D. J. Pérez de Rozas i D. Albert de Quintana, i actuant de Secretari el que subscriu, ha estudiat l'expedient relatiu a la venda dels terns de Sant Valeri i Sant Vicens, únic sotmès al seu examen, acordant, per unanimitat, proposar a l'Assemblea l'adopció dels següents

Acords

1.^o Haver hagut esment, amb satisfacció, de les gestions realitzades pel Consell Permanent amb ocasió de la venda dels terns de Sant Valeri i Sant Vicens, en defensa del patrimoni artístic de Catalunya.

2.^o Aprovar l'avançament de 99,000 ptes. fet a la Junta de Museus per a ajudar-la a utilitzar el dret de retracte per l'adquisició del tern de Sant Valeri i d'un tapís flamenc del segle XV, que el Capítol Catedral de Lleyda ha venut a un particular, sense perjudici que la Comissió d'Hisenda dictamini sobre la forma com la Mancomunitat de Catalunya hagi de reintegrar-se la dita quantitat.

Palau de la Generalitat, 29 d'agost de 1922.—
El President de la Comissió, R. D'ABADAL. — El Secretari, R. CAMPALANS.

Vista la proposta d'acord que la Comissió de Cultura sotmet a l'aprovació de l'Assemblea, relativa a la venda dels terns de Sant Valeri i Sant Vicens;

Atès que en la dita proposta es demana que la Comissió d'Hisenda dictamini sobre la forma com la Mancomunitat de Catalunya s'hagi de reintegrar la quantitat de 99,000 ptes. avançades a la Junta de Museus per a ajudar-la a utilitzar el dret de retracte per l'adquisició d'aquelles joies artístiques;

Atès que acordat pel Consell que el reintegrament es faci dintre el present exercici econòmic, o en el termini major que el dit Consell pugui concedir a la Junta, i essent natural subordinar el dit reintegrament a les possibilitats econòmiques de la mateixa Junta, s'estima convenient no cohibir l'acció del Consell, confiant en què la seva actuació produirà que el reintegrament es faci dintre el més breu termini possible;

La Comissió d'Hisenda té l'honor de proposar a l'Assemblea que autoritzi el Consell per a reintegrar-se d'aquella quantitat en la forma que li suggereixi el seu bon zel, confiant en què el reintegrament s'obtindrà dintre el més breu termini possible.

(Sessió de la Comissió d'Hisenda de 31 d'agost de 1922.)

ACORD DE L'ASSEMBLEA

L'acord de l'Assemblea, en sessió de 1.^r de setembre, fou d'absoluta conformitat als dictàmens transcrits.

Í N D E X

	Pàgines
Convocatòria	7
Comunicació del Consell.....	9
Dictamen de la Comissió d'Hisenda i acord que recaigué	10
Liquidació del Pressupost	11
Anexos	121
Entitats i institucions subvencionades per la Man- comunitat de Catalunya.....	167

Cultura:

Institucions d'alta cultura. — Institut d'Estudis Catalans : Secció Històrico-Arqueològica, p. 169; Secció de Ciències, p. 186; Secció Filològica, p. 196.

Serveis científico-administratius. — Oficina d'Estudis Jurídics, p. 203; Servei Geogràfic, p. 206; Servei del Mapa geològic, p. 212. — Servei de conservació i catalogació de Monuments, p. 218.

Museus, Biblioteques i Arxius. — Junta de Museus de Barcelona, p. 221; Museu Arqueològic i Artístic Episcopal de Vich, p. 224; Comissió de Monuments històrics i artístics de la província de Girona, p. 224; Junta de Ciències Naturals, p. 225; Biblioteca de Catalunya, p. 225.

Ensenyament. — Ensenyament primari : Associació Protectora de l'Ensenyança Catalana, p. 229. Ensenyament artístic : Escola d'Art dramàtic, pàgina 230; Escola menor de Belles Arts de La Bisbal, p. 238; Escola menor de Belles Arts de Llagostera, p. 238; Escola de Belles Arts d'Olot, p. 239; Escola menor d'Arts i Indústries de Palafrugell, p. 239; Escola menor de Belles Arts de Puigcerdà, p. 241; Escola menor d'Arts i Oficis i Belles Arts

Planes

de Sant Feliu de Guíxols, p. 241; Orfeó Català, p. 242. Ensenyament tècnic : Escola Municipal d'Arts i Oficis de Badalona, p. 242; Escola d'Arts i Oficis de Manresa, p. 243; Escola Municipal d'Arts i Oficis de Mataró, p. 243; Escola Industrial d'Arts i Oficis de Sabadell, p. 243; Escola Municipal d'Indústries i d'Arts i Oficis de Terrassa, p. 244; Escola Industrial de Vilanova i Geltrú, p. 244.

Institucions socials. — Institut d'Orientació professional, p. 245.

Vària:

Instrucció. — Societat Econòmica Barcelonesa d'Amics del País, p. 250.

Agricultura. — Estació Enològica de Vilafranca del Penedès, p. 250.

Beneficència. — Hospital Clínic de Barcelona, p. 251.

Acords de l'Assemblea referents a la petició dels Telèfons a la Mancomunitat,	255
Dictàmens de les Comissions de Cultura i Hisenda referents als terns de Sant Valeri i Sant Vicens i acord que recaigué,	259

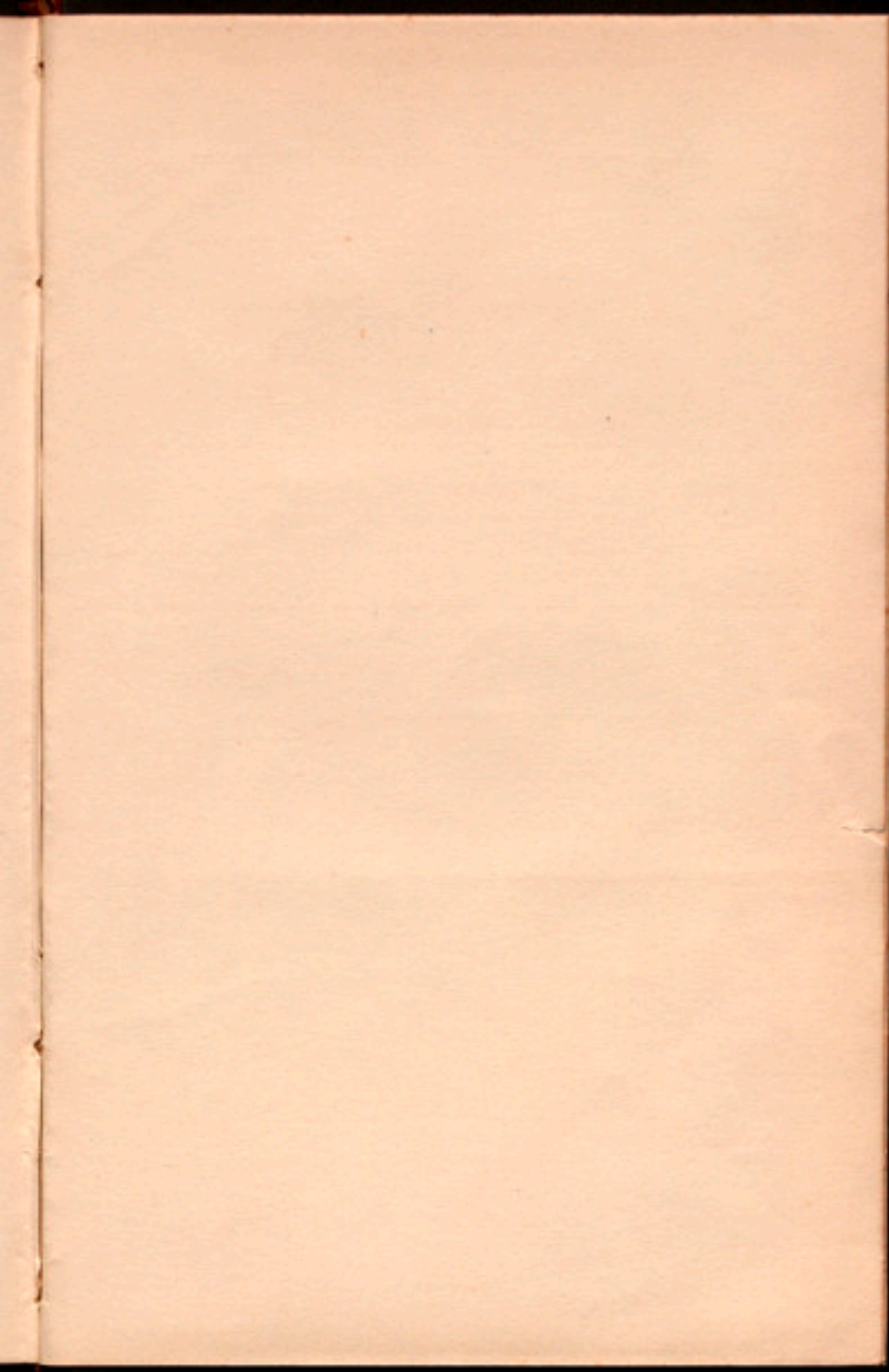

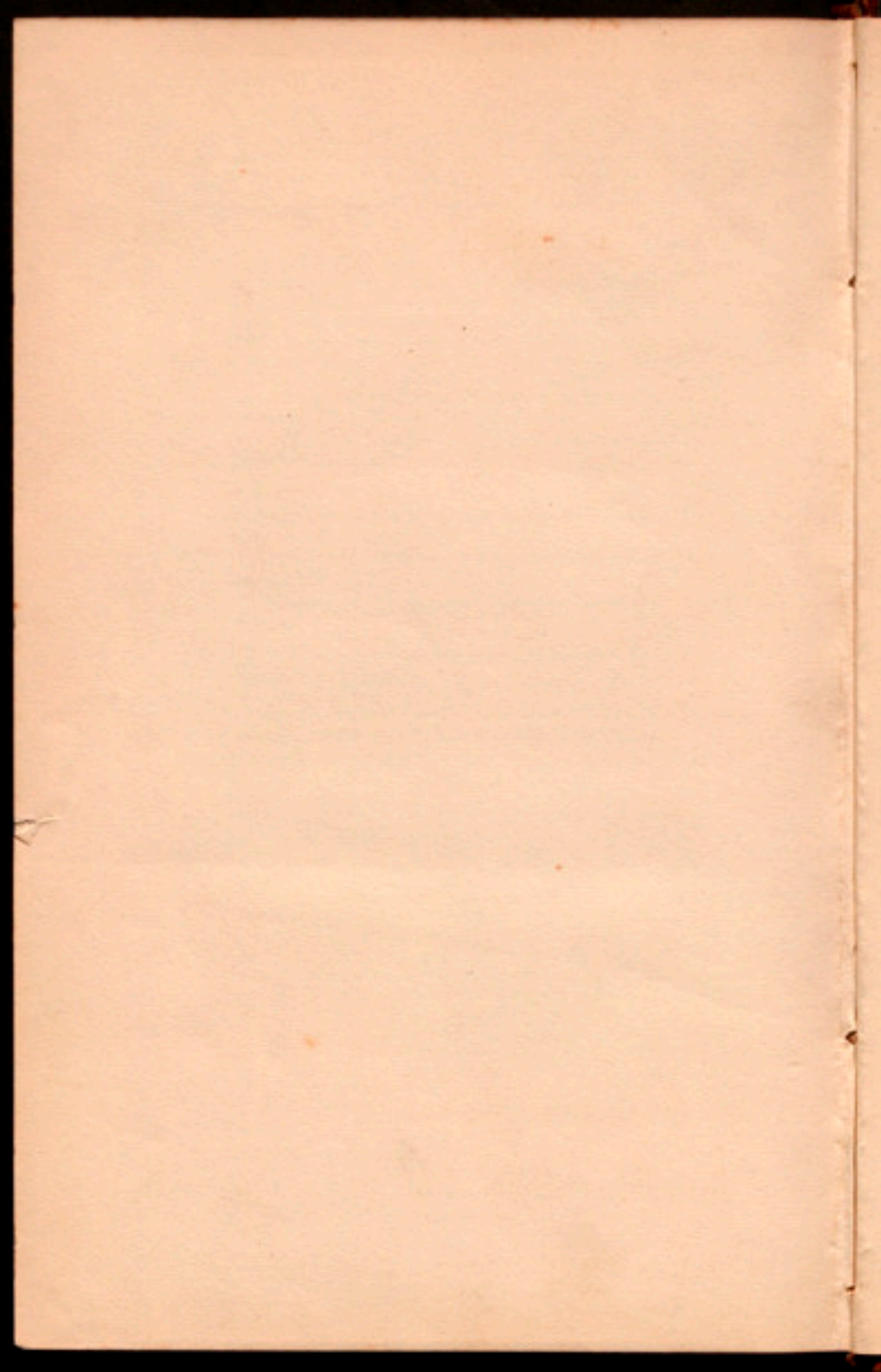

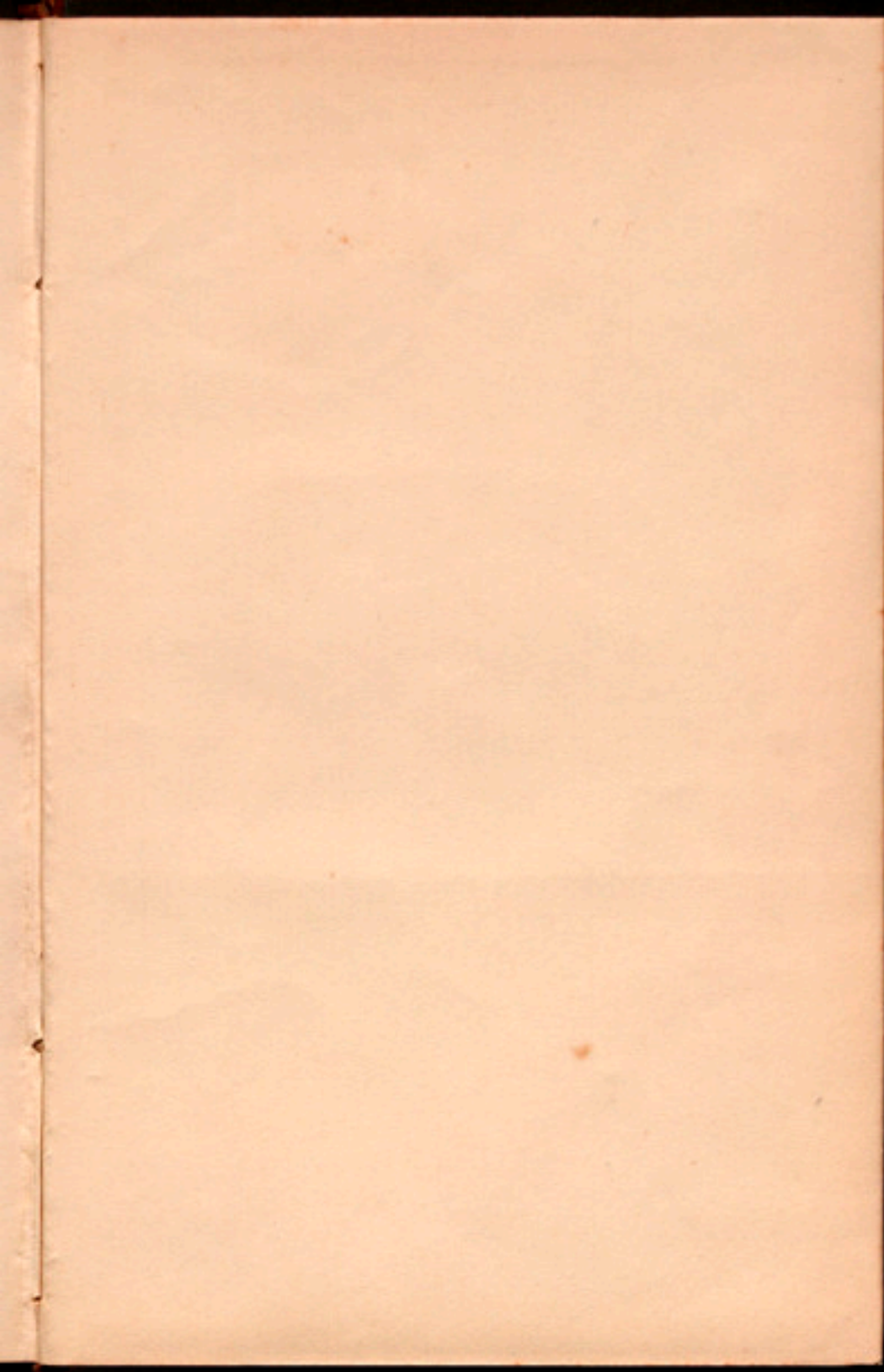

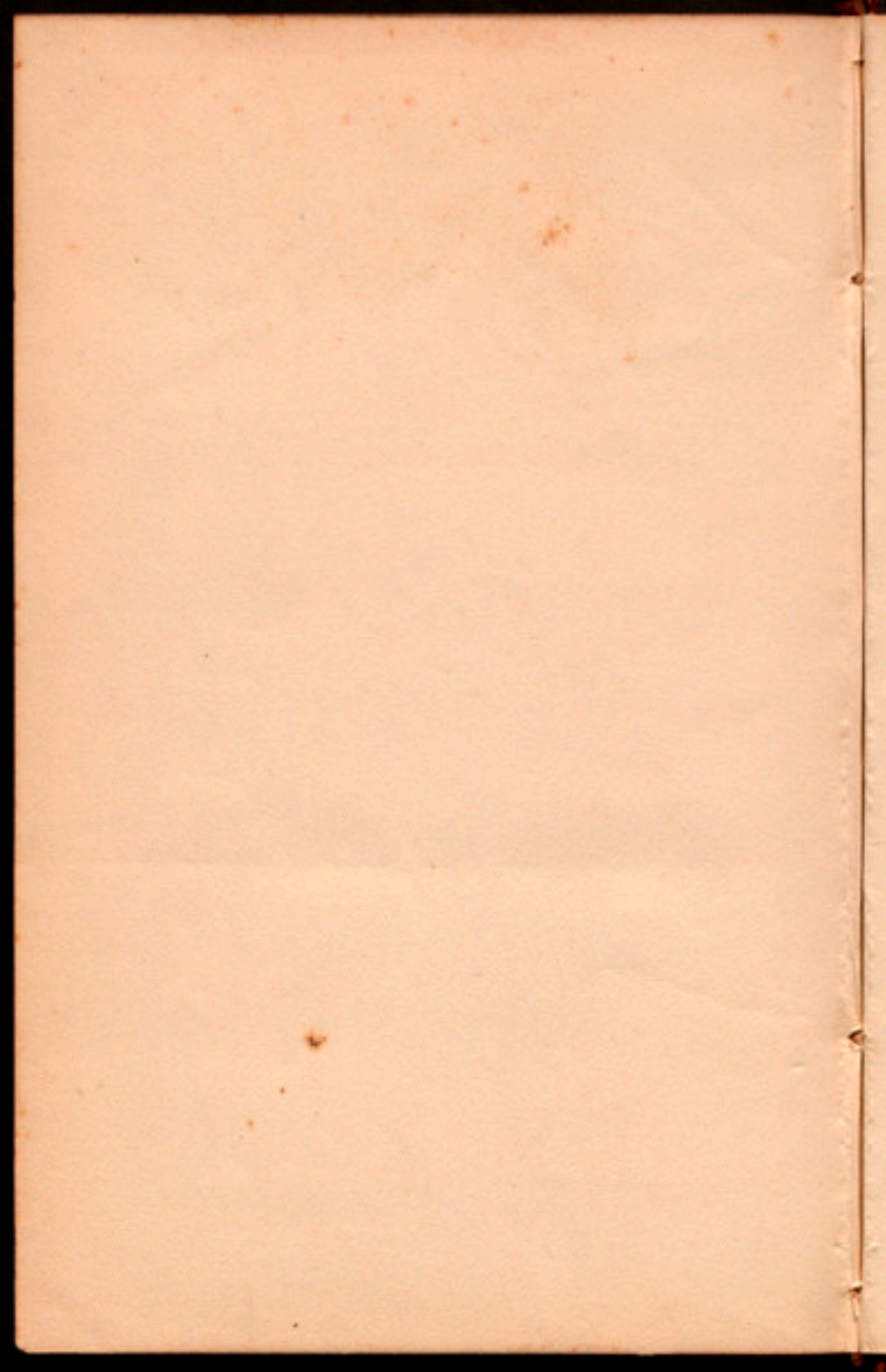

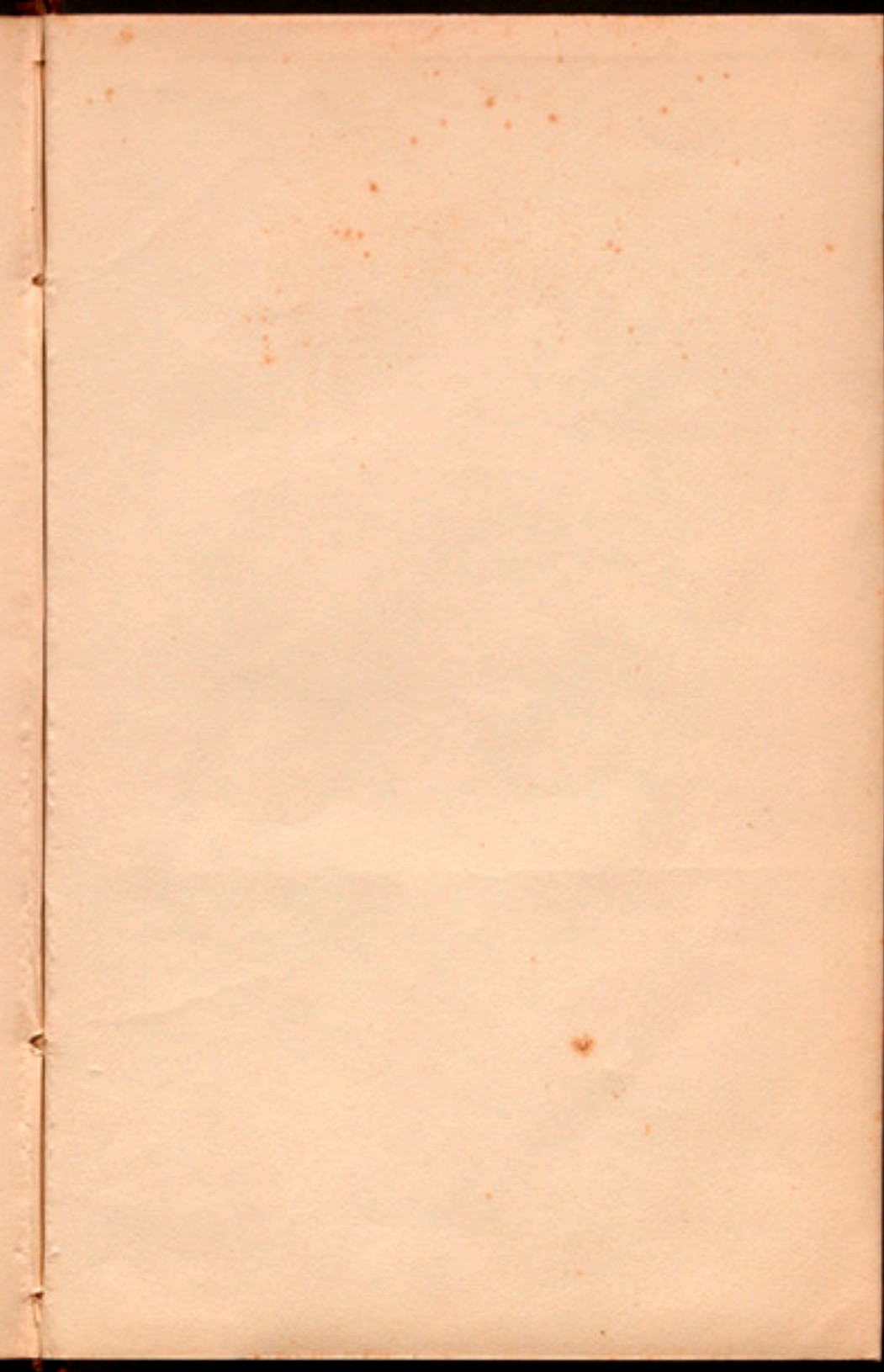

8

Reg 2257
35 Man.

ACORDS
DE
L'ASSEMBLEA

MANCOMUNITAT
DE
CATALUNYA

M
3
120

SEPTEMBRE

1922