

7^a ASSAMBLEA — REPORT

MANCOMUNITAT
DE CATALUNYA

SECRETARIA
CONSELL PERMANENT

REPORT
A LA 7^a ASSAMBLEA

Maig de 1917

M
3
129

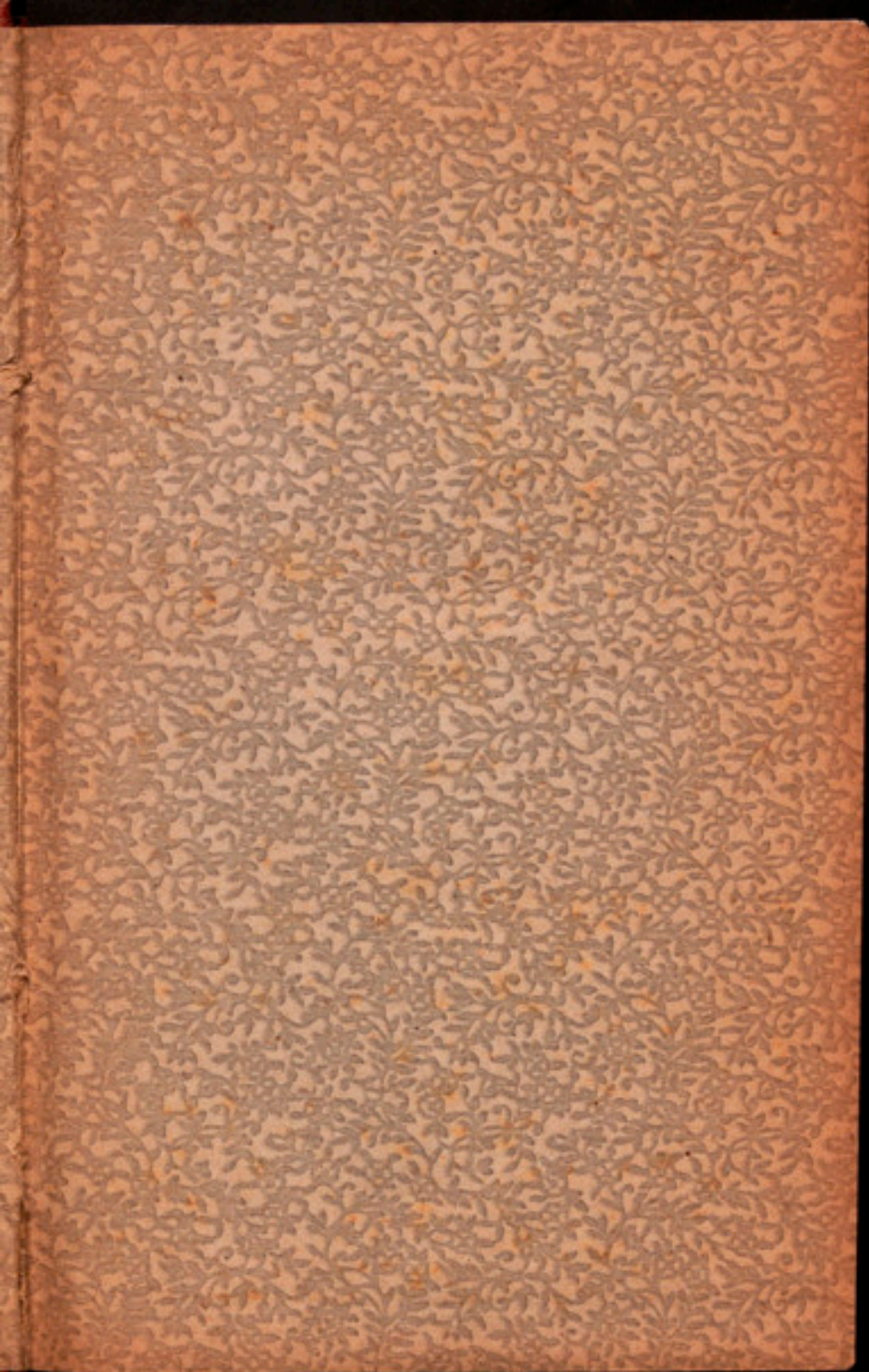

ENCUADERNACIONES
V. A. DOMINGO
DIAGONAL 367
BARCELONA



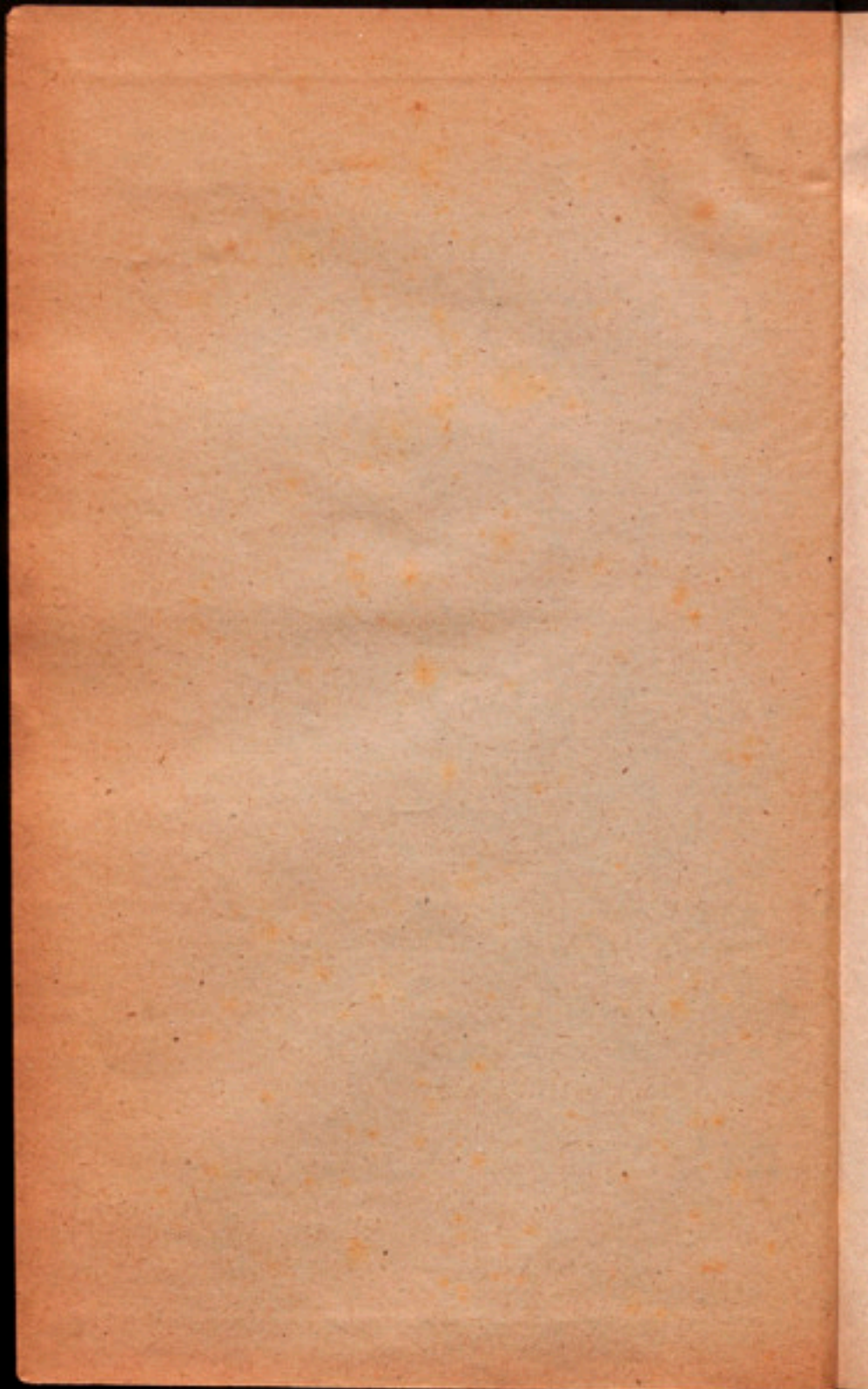

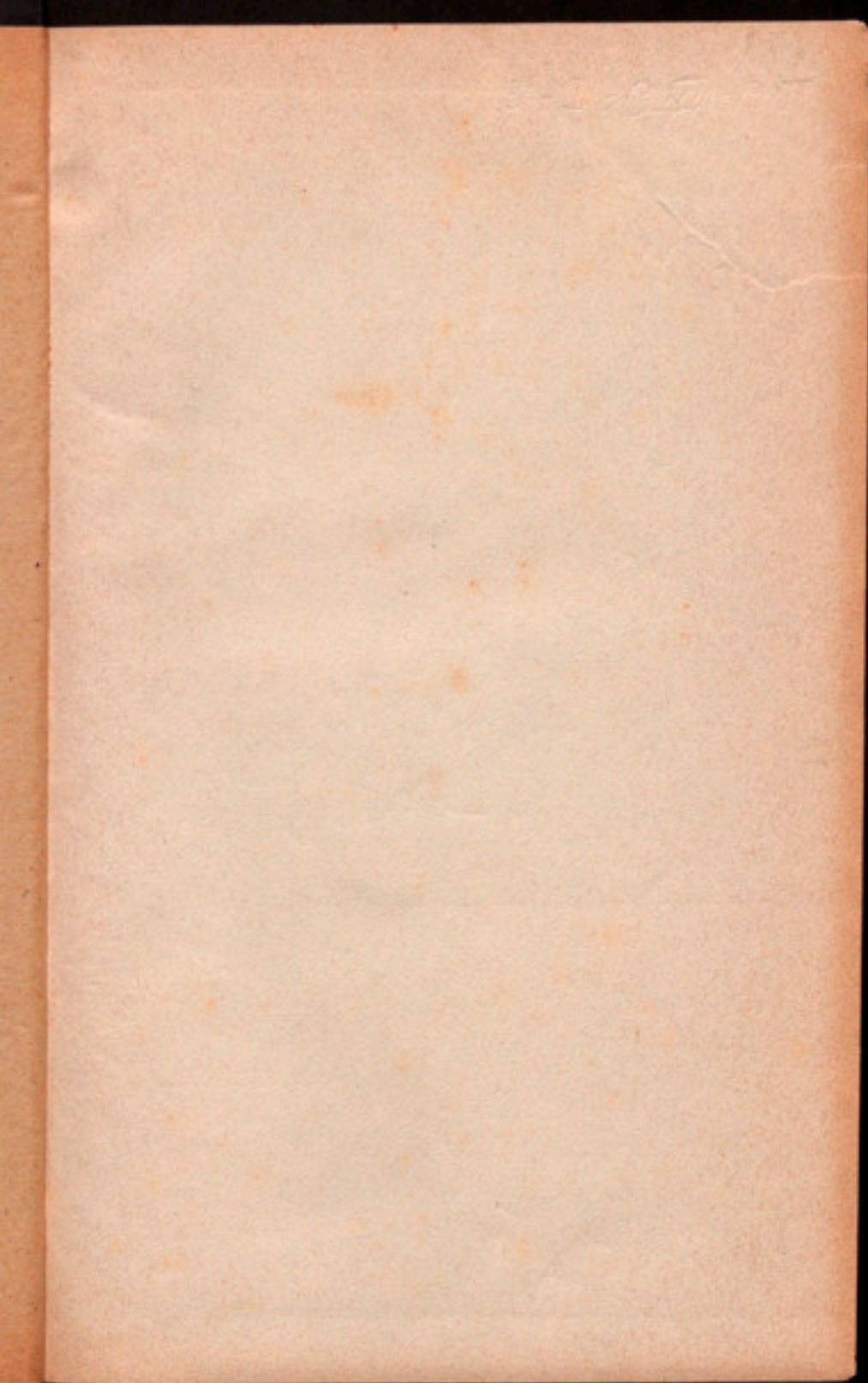

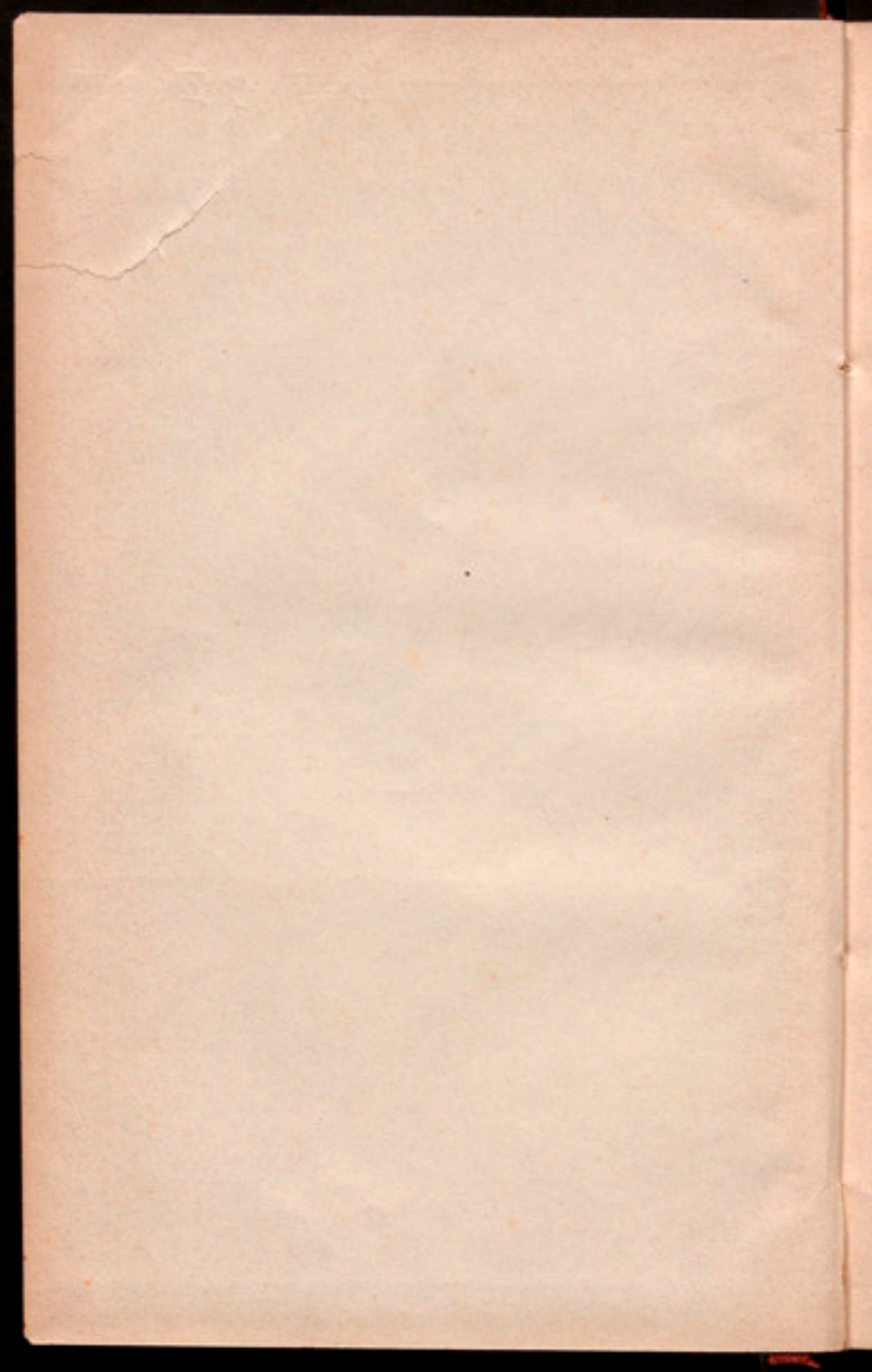

M-3-127

MANCOMUNITAT DE CATALUNYA

THE UNIVERSITY OF CHICAGO

MANCOMUNITAT DE CATALUNYA

REPORT DEL CON-
SELL PERMANENT
A L'ASSEMBLEA



: BARCELONA :
MAIG DE 1917

R. 463

MANCOMUNITAT
DE GATAFERRA

REGULACIÓ
DE L'ORDRE
DE LA CLASSE



REPORT DEL CONSELL
PERMANENT

REPORT DEL CONSIGLIO
PERMANENTE

SENYORS DIPUTATS :

Tot just ens deixàvem després de l'afirmació d'optimisme de la nostra primera Assemblea del maig de 1914, en la qual es feia vivent l'expressió externa de la unitat catalana, que la guerra omplia d'inseguretat el nostre esdevenidor i feia créixer les dificultats naturals d'una organització nova, com la nostra, amb les dificultats de l'esforç, sempre desvetllat i sempre superant-se, que calia per vèncer la repercussió de la guerra i la mancança de coordinació en els organismes de Govern de l'Estat espanyol per resoldre els problemes de la guerra.

Aquestes dificultats les esmentàvem en el primer Report del Consell a l'Assemblea del novembre de 1914, i ens ha calgut recordar-les en tots els Reports successius.

Avui també, que per darrera vegada aquest Consell es dirigeix a l'Assemblea de la Mancomunitat de Catalunya, havem d'invocar l'excepcionalitat de les circumstàncies que han condicionat la nostra actuació a l'engoixa de l'heroïsme cruent de les nacions i al sacrifici que l'heroïsme de les hores magnes exigeix de tots.

Havem de reconèixer, però, que les mateixes dificultats que ens calia vèncer i els mateixos sacrificis que ens imposàvem, han estat de profitós alliçonament i ens han ajudat a fer de la continuïtat la millor

REPORT DEL COMITATO
PERMANENTE

SENYORS DIPUTATS :

Tot just ens deixàvem després de l'afirmació d'optimisme de la nostra primera Assemblea del maig de 1914, en la qual es feia vivent l'expressió externa de la unitat catalana, que la guerra omplia d'inseguretat el nostre esdevenidor i feia créixer les dificultats naturals d'una organització nova, com la nostra, amb les dificultats de l'esforç, sempre desvetllat i sempre superant-se, que calia per vèncer la repercussió de la guerra i la manca de coordinació en els organismes de Govern de l'Estat espanyol per resoldre els problemes de la guerra.

Aquestes dificultats les esmentàvem en el primer Report del Consell a l'Assemblea del novembre de 1914, i ens ha calgut recordar-les en tots els Reports successius.

Avui també, que per darrera vegada aquest Consell es dirigeix a l'Assemblea de la Mancomunitat de Catalunya, havem d'invocar l'excepcionalitat de les circumstàncies que han condicionat la nostra actuació a l'engoixa de l'heroisme cruent de les nacions i al sacrifici que l'heroisme de les hores magnes exigeix de tots.

Havem de reconèixer, però, que les mateixes dificultats que ens calia vèncer i els mateixos sacrificis que ens imposàvem, han estat de profitós alliçonament i ens han ajudat a fer de la continuïtat la millor

penyora del nostre arrelament en la consciència catalana.

Sense impaciències havem fet créixer el guany del treball seguit i de la preparació que la més alta fe governa.

D'una Assemblea a l'altra, advertim la creixença de la Mancomunitat i l'assentiment del poble confirmador de les possibilitats que el primer dia li assenyàvem.

Ni la incertesa dels punts d'esguard dels Governos de l'Estat en la reciprocitat de relacions amb nosaltres; ni la forma d'actuació del Parlament que no ens ha permès el plantejament de les delegacions; ni la mateixa migradesa de les nostres atribucions actuals, que deixen sense contingut propi la Mancomunitat; ni els límits provincials del nostre funcionament que en anteriors Reports us retrèiem, han pogut empètitir la nostra fe i desencoratjar el nostre entusiasme.

Testimoni públic d'aquesta fe, segellada per les obres de la Mancomunitat que vèiem créixer per tot Catalunya, volem que sigui aquest Report.

Comiat del Consell que fineix el seu comès i salutació a l'Assemblea de les noves Diputacions catalanes. Sense separació entre l'ahir i el demà, fem avui el recompte de les nostres activitats, que són el lligam de tots els dies.

ESTUDI I CONSTRUCCIÓ DE CARRETERES
CAMINS I PONTS

Pels mateixos motius exposats en el darrer Report, ha cregut el Consell convenient reproduir, amb les modificacions consegüents, els dos «estats», annexos n.ºs 1 i 2, que en aquell es publiquen, un per als camins veïnals i ponts econòmics del Conveni amb l'Estat en virtut del 1.º Concurs de subvencions, i altre per a les obres que constitueixen la 1.ª Relació de les més necessàries i urgents. D'aquesta manera, amb sols cotejar els referits annexos amb els d'igual numeració del present Report, pot formar-se cabal concepte de la feina realitzada des de la darrera Assemblea per a l'execució de les obres que comprenen, i a l'ensems permeten conèixer concretament, ordenadament i d'una manera resumida l'estat actual i historial de cada una d'aquelles, amb expressió de llurs característiques més importants.

Com de seguida palesarem, es troben tan avançats els treballs d'estudi i construcció de les obres que figuren en dits «estats», executats tots ells des de la data 15 de gener de 1915, en què es constituí la Secció tècnica corresponent, que cregué el Consell oportú i convenient formular una 2.ª Relació d'obres de preferent construcció, ajustant-se a les normes que a aquest fi té acordades l'Assemblea, fent a dit objecte

una crida a Municipis, entitats i particulars perquè abans del 31 d'agost proppassat oferissin i al·leguessin tot ço que creguessin oportú en pro de les obres la construcció de les quals els interessés. El resultat d'aquesta crida fou, com era d'esperar, sumament falaguer, ja que es feren ofertes, algunes d'elles de gran valua, que permetran augmentar el nombre d'obres a realitzar i activar llur construcció dins dels mitjans econòmics de la Mancomunitat. Seleccionades degudament les dites peticions, i tenint-ne en compte d'altres que s'havien produït anteriorment, el Consell acordà la llista definitiva que amb la denominació de «2.ª Relació d'obres considerades com a més necessàries i urgents», aprovà en sessió del dia 4 de gener darrer i que és la que es publica en l'anex n.º 3.

Mercès als auxilis econòmics per a la construcció de camins que el Consell ha posat a disposició de les Diputacions de Catalunya, les quals a llur torn han distribuït en la forma que es detalla en llurs respectius acords, que també es publiquen en el present llibre, els que no ho han estat en altres Reports, s'ha impulsat la realització de diverses obres a les quals s'aplica la subvenció o auxili corresponent, fent-se'n l'abonament a mesura que es construeixen, prèvia la inspecció i valoració per part del nostre personal facultatiu i la conformitat de l'Enginyer major de la Secció tècnica, que ens dóna la garantia de llur bon esmerçament. Aquelles de dites obres que estan ja en construcció o subhastades corresponen a les Províncies de Girona i Tarragona, i són les que figuren en l'anex n.º 4.

Donades aquestes explicacions de caràcter general, anem a concretar i resumir ço que es desprèn dels referits «estats», annexos n.º 1 i 2, i de l'anex n.º 4, tots ells formulats amb data 15 d'abril darrer.

OBRES DEL CONVENI AMB L'ESTAT. — El nombre d'obres subvencionades per l'Estat, segons conveni amb la Mancomunitat, és de 73, comptant-hi les que han estat substituïdes i les diverses que s'han descompost com a resultat dels estudis, algunes de les quals figuraven en la primera relació. Entre les dites obres van compresos 10 ponts, i la llargada aproximada dels camins és de 290'600 km.

D'aquestes obres n'hi ha 47 amb projecte aprovat pel Consell, entre elles 5 ponts, trobant-se'n 25 en construcció; 6 subhastades o en període de subhasta, i 16 en tramitació per les dependències de l'Estat. Llur cost total, amb subvenció per l'Estat d'un tant per 100 variable, importa, segons pressupost dels respectius projectes, 1.931,964'79 pessetes.

Les estudiades, o en estudi actualment, són 9. Sumant llur llargada a la de les anteriors, donen un total aproximat de 235 km.

Finalment, manca estudiar i projectar 17 camins, d'una llargada aproximada de 55 km., la majoria d'ells per haver-se retrassat o no haver complert encara els Municipis interessats els requisits previs als estudis que amb caràcter general té acordats el Consell, malgrat els reiterats requeriments i apremis que se'ls ha dirigit.

OBRES DE LA 1.^a RELACIÓ DE LES MÉS NECESSÀRIES I URGENTS. — Comprèn aquesta Relació 27 carreteres i camins, i 23 ponts. D'aquestes obres n'hi ha 19 amb projecte aprovat; entre elles 11 ponts, i sumen en total 51'460 km., de les quals 7 estan ja construïdes o en execució, i les altres subhastades o en període de subhasta. Llur pressupost de contracta importa en conjunt 1.503,820'49 ptes.

Les obres projectades ja, o en estudi actualment, són en total 13, entre elles 8 ponts, essent la llargada total de les mateixes 40 km. aproximadament.

OBRES DE LA 2.^a RELACIÓ DE LES MÉS NECESSÀRIES I URGENTS. — S'han començat ja els treballs de camp per a la presa de dades necessàries per a la redacció dels projectes d'algunes de les obres que figuren en la dita Relació; mes, no havent-hi hagut materialment temps per a enllestir definitivament cap d'aquells, no cal detallar la feina feta.

OBRES A LA CONSTRUCCIÓ DE LES QUALS HAN APLICAT LES DIPUTACIONS LES SUBVENCIONS CONCEDIDES PER LA MANCOMUNITAT. — El nombre d'obres d'aquesta categoria que estan en construcció, subhastades o en període de subhasta, és de 13, amb una llargada total, segons projecte, de 59'400 km., i un pressupost de contracte de 596,684'90 ptes.

En resum, doncs, que actualment i des de la data 15 de gener de 1915, en què s'organitzà la Secció tècnica, hi ha construïdes o en construcció, directament per la Mancomunitat o amb subvencions de la mateixa, 42 obres; amb projecte aprovat, subhastades o en període de subhasta, 37, i estudiades 22, formant un total aproximat de 385 km. de llargada.

Són prou eloqüents aquestes dades per a comprendre, sense necessitat de fer-la remarcar, la tasca portada a terme i la preparada, en tot ço que fa referència a la construcció de vies de comunicació.

§ II

SERVEI DE CONSERVACIÓ DE CARRETERES, CAMINS I PONTS

Els treballs de conservació de les carreteres, camins i ponts mancomunals que s'indicaven en l'anterior Report, tant els que estaven en vies de preparació com els en curs d'execució, s'han verificat ja o estan acabant-se, i a la vegada se n'estan preparant de nous, puix aquest servei, per la seva naturalesa i perquè en resultin els fruits que són de desitjar, és dels que no admeten solucions de continuïtat. Sabut és que, tantost es rep un camí recentment construït o s'acaba de fer l'arranjament d'un altre, és precís executar des d'aquell mateix moment diversos treballs per a fer-lo durar en bones condicions fins que, per raó del desgast i per l'acció dels agents atmosfèrics o altres causes, s'ha de refer la feina; i la bona conservació consisteix precisament i d'una manera primordial en la continuïtat de la seva prestació i en ésser amatent quan calgui reposar els elements gastats o destruïts. Es amb aquest criteri, i ajustant-se sempre a les partides corresponents del Pressupost, que el Consell ha anat descabdellant la seva actuació en aquesta branca de les obres públiques, i així, doncs, seria precís enumerar totes i cada una de les carreteres i camins de la conservació dels quals cuida, si volgués detallar la feina feta referent a llur conservació,

ja que en tots s'hi han executat treballs de major o menor quantia segons les necessitats i circumstàncies de cada via.

Ens limitarem, emperò, a consignar els treballs d'arranjament de més importància, portats a terme alguns i en execució altres, des del 1.^r de gener de 1915, en les vies provincials de les Diputacions de Girona, Lleida i Tarragona, i des del primer dia de 1916 en les de Barcelona, dates en les quals tingué lloc respectivament el traspàs d'aquest servei; devent fer constar, pel que fa referència als camins de Girona, que els Municipis respectius vénen obligats, com suara ho estaven amb la Diputació Provincial, a aportar la pedra necessària per a la conservació de dites vies, d'acord amb ço que estableixen les «Bases d'auxili als pobles per a la reparació i conservació de camins veïnals» aprovades per aquella Corporació en 18 d'agost de 1903.

Carretera de Banyoles a la de Besalú a Roses, tros 1.^r : proveïment i inversió de 175 m.³ de pedra partida en l'any 1916, i proveïment de 235 m.³ en l'any 1917.

Camí de Peralada a Garriguella : arranjament dels desperfectes ocasionats per les pluges en l'explanació i millorament dels passos de desguàs que l'atravessen.

Camí de Sant Miquel de Fluvià a Castelló d'Empúries: substitució d'un aplec d'alcantarilles per un de pontons per a evitar les inundacions del camí en moments d'avingudes del rec Sirvent.

Carretera de Borges a Bellpuig : arranjament de la travessia de les Borges, en l'any 1915, i proveïment i inversió de 915 m.³ de pedra partida al llarg de la carretera en l'any 1916.

Carretera d'Alcarraç a Serós : proveïment i inversió de 800 m.³ de pedra en l'any 1916.

Carretera de Bellpuig a la d'Artesa a Montblanch: proveïment i inversió de 1,200 m.³ de pedra en l'any 1916.

Carretera de Mollerusa a Belcaire per Linyola: arranjament mitjançant contracte dels kms. 1, 2, 8 i 9 pel seu pressupost d'adjudicació de 49,250 ptes., treball que està executant-se, i arranjament del tram comprès entre Linyola i el pas superior del Canal d'Urgell, kms. 10 i 11, treball executat per administració en l'any 1915, resultant un cost de 17,425'30 ptes.

Carretera de Reus a Vilallonga amb ramal a Morell: proveïment i inversió de 2180 m.³ de pedra en els anys 1915 i 1916.

Així mateix s'ha fet o està fent-se el proveïment i inversió dels volums de pedra que s'expressen en les següents carreteres:

Carretera de Reus a Castellvell: 840 m.³

Catllar a la de Tarragona a Barcelona: 2,833 m.³

De la de Castelló a Tarragona a Salou: 1,500 m.³

Vendrell a Sant Jaume dels Domenys: 3,600 m.³

Arbós a la de Vendrell a Sant Jaume: 4,036 m.³

Aiguamúrcia a Sant Jaume dels Domenys: 6,168 m.³

Pla de Cabra a Sarreal: 5,707 m.³

Tarragona a Pont d'Armentera: 5,750 m.³

Montesquiu a Berga: 2,150 m.³

Sant Sadurní d'Anoia a Sentmenat: 1,700 m.³

Cornellà a Fogàs de Tordera: 1,360 m.³

Sabadell a Matadepera: 400 m.³

Sant Boi de Llobregat a la Llacuna: 1,280 m.³

Gràcia a Manresa, mitjançant contracte, d'import 58,945'84 ptes.

i en moltes altres vies que no es detallen, per no allargar excessivament aquest annex.

Pels motius exposats en anteriors Reports i que no

cal repetir en aquest, l'estat deficientíssim de l'explanació i ferm de quasi totes les carreteres de Tarragona i de gran part de les vies de Barcelona ha exigít treballs importants i costosos per aconseguir llur arranjament; i sols quan aquells estiguin acabats, i ho seran probablement enguany mateix, donada la tasca feta i la que resta preparada, la feina que caldrà executar serà propiament la de conservació ordinària.

Així mateix s'han repintat diversos ponts metàl·lics i s'han verificat obres d'arranjament i consolidació d'obres de fàbrica, i en les casetes de peons caminers, etcètera.

En mantes carreteres i camins s'han fet plantacions de nou o replantacions d'arbres, algunes d'elles a càrrec íntegrament dels Municipis que així ho havien demanat, o amb llur auxili.

Darrerament s'han adquirit dos nous corrons amb tir animal, de la mateixa classe i dimensions que els altres tres que foren comprats anteriorment i que els que presten servei en les carreteres i camins de Barcelona, en vista del bon resultat que han donat aquests i per ésser element indispensable en algunes de les operacions de la conservació.

Finalment, farem constar que, de la darrera Assemblea ençà, el Consell ha estudiat i resolt en la forma procedent 223 peticions de permisos per a l'execució d'obres o establiment de servituts en carreteres i camins, les quals, sumades a les que havia despatxat anteriorment des del 1.^{er} de gener de 1916, donen un total de 863 peticions d'autoritzacons resoltes.

§ III

LA CONSTRUCCIÓ DE LA XARXA TELEFÒNICA DE LA MANCOMUNITAT

En abril de 1916 començaren els estudis per a les subhastes, que anaven quedant desertes successivament, per la dificultat de procurar-se el material. En vista d'això, el Consell va decidir que el personal facultatiu procedís a la construcció de les línies, adquirint el material que fes falta i organitzant les brigades necessàries.

1. Es començà a construir el grup d'Urgell. D'aquest grup s'han ultimat, en un any, les estacions telefòniques i centrals de Mollerusa, Bellpuig, Juneda, Vinaixa, Arbeca, Torregrossa, Belianes, Preixana, Vilanova de Bellpuig, Hars, Albi, Castellnou i Pobla de Ciervoles; amb totes les línies de relleigament mutu, les línies a Borges i donant abast a tots els abonats. Estan en construcció, dins del grup, les línies que falten per a portar telèfon a totes les poblacions de la comarca, cosa que serà un fet en el corrent de l'any.

2. Trobant-se Cervera amb un grup urbà i sense comunicació interurbana, s'acudí urgentment a Cervera amb una estació interurbana. Relligada amb la que té la Companyia Peninsular a Tàrrega, es va construir la línia interurbana fins a Vallfogona, línia interurbana que és una part de la general a Santa Coloma i Barcelona, de la qual es parla després. Ac-

tualment s'està procedint a construir la línia de Cervera a Guisona, que surt de l'estació de Cervera.

3. Les poblacions veïnes de Lleida reclamaven urgentment la instal·lació del telèfon. Essent de la major necessitat per a elles la comunicació amb Lleida, i no pertanyent la urbana de Lleida a la Mancomunitat, no podia respondre's del servei, a menys d'ésser renovada la central i la instal·lació de Lleida: la Mancomunitat adquirí la xarxa urbana de Lleida. Immediatament va procedir a l'eixampla de la capacitat de la central i al millorament de les condicions d'instal·lació, puix sense això no hauria estat possible la formació d'un grup urbà important. El nombre d'abonats es vegé augmentar ràpidament en vista de les facilitats de comunicació ofertes. Consisteixen aquestes, principalment, en la franquícia per a més de 60 pobles al voltant de Lleida. I, en el seguir del programa imposat, han estat inaugurades ja les estacions d'Almacelles, Bellver, Bellvis, Artesa de Lleida i Puigvert; estan a punt d'acabar-se les instal·lacions d'Albatarrech, Linyola i Belcaire, i es procedeix activament a la construcció de la línia de les Garrigues. Una vegada aquesta sigui acabada, es procedirà a fer la línia de la Ribera fins a la Granja d'Escarp, així com la línia d'Alfarràs i el Noguera Ribagorçana.

4. Una de las línies telefòniques més necessàries a Catalunya és sens dubte la línia de Lleida a Balaguer, Tremp, Sort i l'Aran. Declarada deserta la subhasta, s'ha procedit a la construcció, i la part de Lleida a Balaguer és acabada ja. Així mateix s'ha acabat la instal·lació de la urbana de Balaguer. Havent-hi a Balaguer apilats els materials per al trajecte de Balaguer a Tremp i Sort, aquesta construcció serà començada immediatament.

5. El pla general de construccions de la Mancomunitat abarca dos extrems: 1.^a, la construcció de les grans artèries interurbanes; 2.^a, la conservació dels grups urbans, i distribucions telefòniques a particulars i pobles radiant d'aquelles grans vies de comunicació. Evidentment la necessitat d'aquestes supera la de les altres, puix els grups urbans sense les vies interurbanes tenen interès molt restret. Les grans línies interurbanes de la Mancomunitat són dues, sortint ambdúes de Barcelona, l'una al nord, per Granollers, Vich, Ripoll, Puigcerdà a La Seu; l'altra a l'oest, travessant el delta del Llobregat i anant a cercar a Santa Coloma una bifurcació, amb una branca entrant a la Província de Lleida per Cervera i amb l'altra a la de Tarragona per la Conca de Barbar.

La primera línia interurbana, és a dir la del nord de Catalunya, sortirà amb nou circuits i tres combinats i fins a Granollers. D'aquesta línia n'hi ha, a l'hora d'ara, tres circuits construïts i un combinat. A Granollers té una bifurcació per a atendre les necessitats dels grups de Sant Celoni i de Blanes. A l'efecte, deriva de Granollers una línia a la central de Sant Celoni, que queda relligant les poblacions veïnes. Aquesta línia ha estat ja construïda i funciona. De Sant Celoni surten dues línies interurbanes, l'una va a Blanes i ha estat inaugurada ja; l'altra va per Arenys de Munt a Mataró, servint de relligament de l'interior amb la Costa. D'aquesta línia hi ha construït el tros d'Arenys de Munt a Mataró.

El tronc general de la interurbana nord, segueix de Granollers a Vich, i està a punt d'acabar-se. De Vich va a Ripoll on treballen dues brigades; continua fins a Ribes (el trajecte Ripoll-Ribes ja està construït), i segueix després fins a Puigcerdà en el

qual trajecte (Ribes-Puigcerdà) les dues brigades que treballen deixaran la instal·lació llesta probablement dintre del mes de juny. Seguidament s'anirà fins a la Seu dintre d'aquest estiu.

La línia interurbana que segueix al dret pel delta del Llobregat està construint-se en el tros entre Vallfogona i Igualada, i s'apilen els materials per a procedir aquest estiu a la continuació de la línia des d'Igualada a Barcelona.

6. Les condicions de la xarxa de Lleida es trobaven repetides a la plana de Vich, La Garriga, Ripoll i la regió del Montseny. Les instal·lacions allí efectuades per l'antiga Telefonía del Vallès, trobant-se en el camí de les interurbanes de la Mancomunitat haurien donat lloc a un continue interferir de jurisdiccions i d'interessos, del qual n'hauria sofert el servei. Per altra part la deficiència de les construccions d'aquella societat comprometia greument l'intercanvi de servei, i la Mancomunitat va procedir a l'adquisició d'aquella xarxa. Immediatament en va formar tres grups independents, si bé conservant-ne el règim econòmic, el de La Garriga, el de Sant Celoni i el de Ripoll, de centre Sant Quirse. L'estat deficientíssim de les línies del Vallès, gran part de les quals tenien pals al natural i alguns de dimensions reduïdíssimes, enterrats només d'un pam, va obligar a distreure energies per les continues reparacions, algunes motivades pels temporals de neus i de vent que enguany de manera molt intensa han regnat a la regió. S'ha procedit a reforçar les línies de servei més compromès, canviant els pals i aïlladors; s'ha procedit a l'arranjament de centrals, etc., així com a la instal·lació dels nous abonats.

Entre aquests mereixen especialment menció les

instal·lacions de Sant Joan de les Abadesses i Camprodon, avui ja realitzades. A Camprodon s'ha construït una central que reunirà les poblacions veïnes situades en l'alta muntanya, arribant fins a Ull de Ter.

7. Les poblacions riberenques de la Tordera a la divisòria entre les Províncies de Barcelona i Girona, sentien la necessitat de comunicar pel telèfon. Acudiren a la Mancomunitat, la qual va acudir sol·licita, construïnt un grup urbà a Blanes. D'aquest grup hi ha fet: la central de Blanes amb els seus abonats, les centrals de Malgrat i Tordera amb les línies d'abonats, l'estació de Pineda i la central d'Hostalrich. Es procedeix l'acopi de material per estendre'l amb les línies a Lloret i Tossa.

8. La distància que relliga Solsona amb Manresa ha estat fins ara un obstacle per a portar el telèfon a la dita seu episcopal. A l'hora en què s'escriuen aquestes ratlles la línia interurbana Manresa-Cardona-Solsona té 5 km. fets. A l'hora en què es presentin al Consell és probable que els $\frac{2}{11}$ de la línia siguin ja acabats.

9. La Conca de Barbarà té avui feta la instal·lació de la línia interurbana principal de Montblanch a Santa Coloma, i construïdes gran part de les línies secundàries de relligament dels pobles, com Barbarà, Rocafort, etc. Les centrals de Santa Coloma i Sarval són ja enterament construïdes. De Santa Coloma avança la línia interurbana a Cervera, quasi acabada ja, i la general a Barcelona, actualment en construcció, conforme s'ha dit abans.

10. La Província de Tarragona té escasses instal·lacions telefòniques, a pesar d'existir els grups urbans de Tarragona, Reus, Tortosa, Valls i Mora. A fi d'arreglar aquest estat de coses, la Mancomunitat,

a part el grup de la Conca, construeix la línia Reus-Falset-Gandesa, on treballa ja una brigada. Entre els seus projectes, hi ha el de fer un grup urbà a Gandesa i relligar amb la línia Reus-Falset la general que davalla per la Conca. Demés, havent manifestat la Companyia Peninsular que a algunes poblacions, dintre de llurs radis urbans, sigui per la topografia especial del territori, sigui per altres causes, no li és avinent sostenir el seu interès en portar el telèfon, es procedirà, d'acord amb la dita Companyia, a fer les instal·lacions pertinents.

11. Queda, per a fer el quadre de les construccions acabades i actualment en curs d'execució, parlar dels grups de l'Empordà, alt i baix. La Mancomunitat es va trobar, a Figueres, amb què no hi havia cap telèfon urbà en els pobles i quasi dins la capital del partit, a pesar d'existir una concessió urbana. Guiada per l'interès de servir les poblacions, i desitjosa d'atendre les demandes d'instal·lació telefònica a les poblacions de l'Empordà, procedí a l'adquisició del grup de Figueres i construcció d'una xarxa telefònica per l'alt i baix Empordà. D'aquestes construccions a l'hora d'ara hi ha fet: la instal·lació interior de Figueres amb uns 60 abonats; la línia Figueres-Castelló-Roses-Cadaqués, les instal·lacions de Roses-Castelló i Cadaqués, i les línies de Roses a Pau i Palau. S'està construint, estant ja molt avançats els treballs, la línia de Figueres a Agullana i al Pertús, i serà començada aviat la línia de Figueres a Perelada, Garriguella i Vilajuïga. A Portbou funciona una central urbana de la Mancomunitat amb uns 40 abonats, i es procedeix a construir la línia Portbou-Culera-Llansà, que entroncarà amb la línia de Figueres a Vilajuïga.

12. A part del que s'ha dit, queden per fer o comen-

çar, havent estat ja o subhastades o estudiades, les línies Balaguer-Artesa-Pons; Sort, Viella i Figueres-Verges-Palamós, aquesta última per a les necessitats del baix Empordà. Quan això sigui fet, i el que s'està fent acabat, serà tasca fàcil el relligament de les diverses estacions urbanes que quedaran a Catalunya sense telèfon. Per aquesta raó, dintre de la regió en què la Mancomunitat pot treballar desembarassadament, per no pertànyer a cap concessionari particular, és d'esperar que abans del termini de cinc anys, a partir del començament de les construccions, no quedarà població sense el telèfon.

13. L'organització del servei es fa a base de la Direcció, que resideix a Barcelona, i de dos *jefes* d'explotació que resideixen a la Garriga i Lleida respectivament. A la immediata jurisdicció d'aquests es troben els *jefes* de grup. S'han fet gestions per a utilitzar el mateix personal de les estacions telegràfiques de l'Estat. L'assumpte en tràmit i pendent d'estudi.

14. A les dificultats ordinàries de creació d'un servei s'han agregat les d'haver de desenrotllar-se en mig d'interessos creats, amb l'enemiga, al començament, d'alguns d'aquests. Per a més complicació, el servei és nat en ple període de guerra europea, amb manca de materials de construcció i de transport, no sols per al que s'ha d'importar de l'estranger, sinó per als productes indígens; l'exegerat encariment de les matèries i jornals, i la dificultat de crear personal apte; i com si tals obstacles no fossin prou greus, l'hivern ha estat duríssim de neus, vents i pluges. Explicar en detall la sèrie de contratemps soferta, fóra tasca llarga i fins impròpia; mes cal donar-ne esment perquè es pugui apreciar la quantitat i qualitat de l'esforç realit-

zat, que bé mereix l'agraïment de les poblacions afortunades. Actualment treballen unes 15 brigades de 15 individus, terme mig, demés del personal d'exploració.

15. La base de la instal·lació, econòmicament parlant, estriba amb la quota mensual i la interurbana, i en una escassa subvenció amb la qual les poblacions contribueixen. Les excessivament llargues distàncies en les regions en què la Mancomunitat treballa, junt amb llur pobresa, fa que no pugui esperar-se d'aquest servei un rendiment apropiat a l'esforç que costa. Mes des d'ara el criteri del Consell és que el rendiment no sigui immediat ni directe, sinó a terme llarg i indirecte, contribuint el servei a la creixença de la civilització i facilitats donades als pobles de Catalunya mitjançant les quals augmenti la riquesa i el benestar d'aquesta nostra terra.

§ IV

FOMENT D'OBRES HIDRAULIQUES

Com a resultat del concurs que finí en 30 de novembre de 1915 per a la presentació de peticions referents a la creació o ampliació de zones de regatge mitjançant l'auxili de la Mancomunitat, foren presentades diverses demandes per Sindicats o Comissions de regants i per particulars. Un cop feta una primera selecció, i desestimades aquelles peticions que no s'ajustaven a les Bases que regiren en dit concurs, foren passades les altres a l'Enginyer major Sr. Turrell perquè en tot quant el servei d'estudi, construcció i conservació de carreteres, camins i ponts li permetés, procedís a l'estudi d'aquelles i formulés els avantprojectes i informe corresponent, com així ho ha fet, acompanyant al susdit informe un «estat-resum» que es publica en l'anex n.º 13 del present Report, que dóna idea de les condicions i característiques més importants que reuneixen cada una de les referides demandes. En vista d'això, i de conformitat amb les Bases de l'esmentat concurs, el Consell acordà desestimar algunes de les peticions i declarar acceptables, en principi, les altres, establint entre elles un ordre de preferència, tenint en compte els mitjans econòmics destinats a aquesta atenció, el major o menor benefici que amb l'establiment dels regaments demanats pot obtenir-se, etc.

Traslladats als interessats els avantprojectes relatius a llurs respectives peticions, amb les observacions i requisits que el Consell cregué oportunes per a assegurar-se de la viabilitat d'aquelles, se'ls invità a què abans del 15 d'abril darrer donessin llur aprovació a dits avantprojectes o formules-sin les observacions que creguessin convenient i manifestessin a l'ensens la quantia de l'auxili que, en vista d'aquells i d'acord amb les Bases del concurs, pretenien de la Mancomunitat. En possessió d'aquestes dades, el Consell podrà determinar ja quines són les peticions a les quals podrà prestar el seu auxili, i convenir amb els interessats les seves condicions i les d'amortització que hauran d'aplicar-se, mentre es procedeix, si cal, a formular el projecte definitiu de les obres.

§ V

AGRICULTURA

L'acció de la Mancomunitat, en aquest ordre de la vida catalana, ha començat a exercir-se modestament, per via de tanteig, amb els cursos breus especialitzats encomanats a l'Escola Superior d'Agricultura de la Diputació de Barcelona.

Mes aquesta actuació ensenyant ha estat rebuda a totes les comarques com l'aigua per la terra eixuta i assedegada, obligant a multiplicar els cursos i augmentar les consignacions.

Els municipis, espontàniament, oferiren pagar la meitat de les despeses que aquests cursos originen, i aquest és ja el règim normal : la meitat el Municipi, i l'altra meitat la Mancomunitat.

L'interès de les classes agrícoles és vivíssim. Podriem registrar casos significatius. Divuit veïns d'Espollà (Empordà), es matricularen per a assistir al curs de Llansà; cada dia havien de sortir de llurs cases, per a trobar-se a les nou a Llansà, a les cinc del matí; per a tornar a casa, havien de fer quatre hores més de camí. A Manlleu hi havia un alumne que feia deu hores diàries de camí. En algunes comarques ja no es llicencen les plomes de la viram. D'un any ençà, molts pagesos han après de fer-se edredons.

A alguns cursets, com el de Barberà, hi han assistit 340 alumnes.

En resum; l'obra dels cursets breus, especialitzats, d'agricultura pràctica, d'extraordinària eficàcia per l'avenç de l'agricultura, ha aconseguit un èxit insuperable per l'affluència de pagesos i propietaris i per a la tenacitat en seguir-los fins a la terminació.

La Mancomunitat es proposa continuar aquesta obra d'expansió cultural, intensificant-la i millorant-la. Catalunya haurà de dividir-se en comarques naturals, dins cada una de les quals caldrà repetir cada any l'ensenyament oportú. Aquests cursets abarcaran les següents matèries:

Vinicultura i enologia. — Ramaderia i indústries derivades. — Oleicultura i Elaitotècnia. — Torra, camps i llurs aplicacions. — Arbres fruiters. — Fabricació de conserves. — Boscos: llur conservació i millora. — Conreu d'horta, conreus forçats. — Petita ramaderia i ses indústries derivades. — Conreu de flors i plantes medicinals i indústries derivades. — Malalties de les plantes. — Química agrícola: la terra i els adobs. — Organitzacions cooperatives de producció, venda, consum i canvi. — Organitzacions econòmiques.

Altre projecte, ja en execució pel Consell, és la implantació dels camps experimentals pràctics, on tothom pugui veure aplicats els moderns principis del conreu de la terra i llurs resultats; i aleshores, quan l'agricultor veurà convertides en fets el que creia il·lusions del teòric, aleshores serà quan més aprofitarà les lliçons rebudes en els cursos.

Darrerament ha consignat el Consell, en son presupost, una quantitat important en proporció a sos mitjans econòmics, per a la implantació dels cursets per tot Catalunya.

A l'objecte de coordinar totes aquestes iniciatives, de servir el daler dels pobles i fer profitosa l'acció de la Mancomunitat en ordre a la intensificació i extensió dels serveis agrícoles, acordà el Consell, en reunió del dia 28 de desembre de 1916, crear el càrrec de Director del servei tècnic d'Agricultura de la Mancomunitat i obrir un Concurs públic per a la provisió de l'esmentada plaça.

Faint, illegible text, possibly bleed-through from the reverse side of the page.

§ VI

SANEJAMENT DE LES COMARQUES CATALANES

Atesa la urgència de procedir al sanejament d'algunes comarques catalanes, infectades de paludisme, i considerant que el primer pas d'aquesta lluita contra el paludisme havia d'ésser l'estudi científic de la seva extensió en el nostre país, i l'establiment d'estadístiques per a la delimitació i declaració de les zones palúdiques, la Mancomunitat ratificà la comanda d'aquests treballs a l'Institut de Ciències, concedint a aquest fi la corresponent consignació.

El delta de l'Ebre, pot considerar-se com un dels focos importants a assenyalar a l'Europa occidental. La intensitat de l'endèmia, pot hom comprendre-la dient que fins a l'any 1912 el nombre d'invasions fou quasi sempre de 6,000 a l'any. De 1912 ençà el paludisme ha augmentat en tota la comarca, més en intensitat que en extensió, fins a doblar el nombre de infectats i a aconseguir xifres encara més altes. L'any 1915 el nombre de malalts fou de 15,000.

A què és degut aquest increment tan extraordinari i que tants desastres produeix? L'estudi de la distribució dels malalts en tota la zona palúdica demostra la causa, i així es veu que al delta esquerre és on el paludisme hi fa veres malvestats, fins al punt que a Camarles, Aldea, Lacaba, etc., el nombre de palúdics

comprenia el 95 per 100 dels habitants. En aquest delta esquerre s'ha fet el Canal dit de l'esquerra, sense els desguassos suficients, i per tant, hi ha una condició òptima per al desenrotllament del paludisme.

El servei ha proporcionat quinina diàriament a molts habitants, amb resultats ben satisfactoris. Aquest assaig té una alta valor educativa en aquell ambient, ja que els afavorits són altres tants portaveus de l'eficàcia del concurs de la medicina en la lluita antipalúdica. S'han protegit, també, cases contra els mosquits, pel mitjà clàssic de la utilització de teles metàl·liques, dobles portes, etc. El resultat obtingut ha estat altament satisfactori, perquè cap dels individus que vivia en les cases protegides ha contret el paludisme.

D. Lluís Sayer, Secretari del Servei tècnic del Paludisme, cloïa així en 1915, el seu report: «Les mides profilàctiques portades a terme aquest any per nosaltres, han costat unes quatre mil pessetes; han tingut l'eficàcia de portar a l'ànim dels metges el convenciment de la veritat de la profilàxia antipalúdica, i han despertat l'interès dels habitants de la comarca, que estan ja molt ben disposats per a ulteriors experiències.

El nostre desig és fer successivament les campanyes ja més en relació amb la intensitat de la endèmia, multiplicant el nombre de sacs de profilàxia amb quinina i de protecció mecànica de les cases contra els mosquits, ensems que ocupar-nos del problema de sanejament definitiu del terreny. I no dubtem pas que, si els nostres mitjans ens ho permeten, no tant sols aturarem la marxa ascendent de l'endèmia, sinó que reduïrem el nombre d'invasions, fent sentir la nostra en la corba de la mortalitat.»

§ VII

CULTURA I INSTRUCCIÓ

EDIFICIS ESCOLARS. — Com a resultat dels concursos convocats a l'efecte, es concediren els quatre edificis escolars de tipus diferent, que s'havia acordat construir, a les següents poblacions:

Masó (Tarragona), projecte número 1.

Torms (Lleida), projecte número 2.

Sant Llorenç Savall (Barcelona), projecte número 3.

Palau Sabardera (Girona), projecte número 4.

Oportunament es celebraren les corresponents subhastes per adjudicar la construcció dels susdits edificis, adjudicant-se en primera subhasta els de Torms i Sant Llorenç Savall, i després d'haver-se celebrat dues subhastes per als edificis de Masó i Palau Sabardera, atenent que havien quedat desertes totes dues, s'acordà procedir a la construcció, per administració, del de Palau Sabardera, i per contracte de preu fet el de Masó.

L'estat en què es troba la construcció dels edificis escolars és el següent:

Torms. Està construint-se. Haurà d'estar acabat l'edifici dintre el present mes d'abril.

Masó. S'està construint a preu fet, havent de quedar llest l'edifici abans del dia 27 de juliol d'enguany.

Palau Sabardera. La construcció de l'edifici està efectuant-se, per administració, sota la direcció de l'arquitecte D. Francesc de P. Nebot.

Sant Llorenç Savall. Encara no s'ha formalitzat el contracte per mitjà de la corresponent escriptura.

BIBLIOTEQUES POPULARS. — L'Assemblea de la Mancomunitat de Catalunya, en reunió celebrada amb data 27 de maig de 1915, acordà la instauració de Biblioteques populars, aprovant-se en la dita reunió les Bases de conformitat amb les quals s'havien d'instaurar les Biblioteques.

En virtut del referit acord de l'Assemblea, el Consell Permanent ha obert dos concursos: l'un, l'any 1915, per a la construcció de quatre Biblioteques; i l'altre, el propassat any 1916, per a la concessió de vuit Biblioteques més.

Com a resultat dels referits concursos foren afavorides les següents poblacions:

ANY 1915

- Sabadell* (Barcelona), Biblioteca de primer grau.
- Olot* (Girona), Biblioteca de primer grau.
- Valls* (Tarragona), Biblioteca de primer grau.
- Sallent* (Barcelona), Biblioteca de segon grau.

ANY 1916

- Lleida*, Biblioteca de primer grau.
- Vich* (Barcelona), Biblioteca de primer grau.
- Figueres* (Girona), biblioteca de primer grau.
- Reus* (Tarragona), biblioteca de primer grau.
- Borges Blanques* (Lleida), Biblioteca de segon grau.
- Vendrell* (Tarragona), Biblioteca de segon grau.
- Canet de Mar* (Barcelona), Biblioteca de tercer grau.

Pineda (Barcelona), Biblioteca de tercer grau.

De les quatre Biblioteques concedides l'any 1915, se n'han tret a subhasta tres, que són les de Valls, Sallent i Olot, no havent-se formalitzat encara els contractes per mitjà de les corresponents escriptures.

De les concedides el proppassat any 1916, tant sols s'ha tret a subhasta la de Borges Blanques (la qual s'ha celebrat el dia 17 proppassat), no havent-se adjudicat encara definitivament. Les altres set Biblioteques concedides encara estan en tramitació. (Falta la formalització de la cessió del terreny, escollir el projecte d'edifici, etc.)

ESCOLA DE BIBLIOTECÀRIES. — En virtut dels acords presos en l'Assemblea de la Mancomunitat de maig de 1915, relacionats amb el projecte de Biblioteques populars, el Consell Permanent procedí a l'organització d'una Escola Especial de Bibliotecàries, on s'hi donessin els ensenyaments conduents a la formació d'un Cos especial integrat per personal femení i destinat al servei d'aquelles Biblioteques.

Per a l'ingrés en la referida Escola, s'han convocat dos concursos: l'un l'any 1915, i l'altre el proppassat any 1916, limitant-se a deu el nombre de places d'alumnes a ingressar cada any. Com a resultat del primer concurs, ingressaren en l'Escola vuit alumnes, i com a resultat del segon, n'ingressaren onze. En el present any 1917 s'ha convocat també un concurs per a la provisió de deu places més.

Els ensenyaments que comprèn la carrera de Bibliotecàries es donen en tres cursos.

ESCOLA DE VETERINÀRIA. — L'Assemblea de la Mancomunitat de Catalunya, en reunió celebrada

amb data 25 de novembre de l'any 1914, acordà que es gestionés dels poders públics la instauració, a Barcelona, d'una Escola Superior d'Estudis de Veterinària, que concedís títols oficials per a la professió, i convocar un concurs per a la provisió de quatre places de pensionats a l'estranger per a estudis de veterinària, deixant-se però, aquest últim extrem, en suspens, fins i a tant, que el Consell, un cop cessat l'estat anormal de Europa, resolgui el punt al qual sigui més convenient dirigir els pensionats.

Complimentant l'acord de l'Assemblea, de dirigir-se als poders públics demanant la instauració a Barcelona d'una Escola Superior d'Estudis de Veterinària, fou cursada, amb data 23 d'octubre de 1915, una instància del Sr. President de la Mancomunitat dirigida a l'Excm. Sr. President del Consell de Ministres. El Sr. Bartrina comunicà, amb data 30 de juny de l'any 1916, que la referida instància estava en poder del Ministre d'Instrucció pública per a sa resolució definitiva, degudament informada pel Consell d'Instrucció pública, en el sentit de què el que sobren a Espanya són Escoles de Veterinària, però, que tractant-se de centre tan important com Barcelona, no resultària abusiu accedir a la creació de l'Escola que es demana, amb la condició que funcionés amb el mateix règim que les altres Escoles establertes actualment.

ESCOLA D'ESTIU DEL CONSELL DE PEDAGOGIA I BUTLLETÍ D'AMPLIACIÓ PEDAGÒGICA. — El Consell Permanent, amb data de 19 de maig 1915, acordà concedir una subvenció de 12,000 pessetes a l'Escola d'Estiu, que, organitzada pel Consell de Pedagogia, tingué lloc a Barcelona l'expressat any 1915; acor-

dant-se així mateix la creació d'un Butlletí d'ampliació pedagògica, editat mensualment pel referit Consell de Pedagogia, amb destinació a ésser repartit gratuïtament a tots els mestres i mestresses de les Escoles públiques de Catalunya i mestres i mestresses particulars que ho sol·licitin.

En el pressupost de l'any 1916, es consignà una partida, per la quantitat de 14,000 ptes., amb destinació a les despeses de l'Escola i del Butlletí dedicat als mestres i professors.

I per últim, en el pressupost vigent també s'hi consigna una partida de 15,000 ptes. destinades al mateix objecte.

L'expressat Butlletí d'ampliació pedagògica, comença a publicar-se en octubre de l'any 1915, amb el nom de *Quaderns d'Estudi*, i actualment continua la seva publicació, apareixent un número cada mes, i constituint ja els sumaris dels publicats fins ara un document indispensable pel coneixement de la vida cultural catalana i de la curiositat dels nostres estudiosos en aquests darrers anys.

CONTRIBUCIÓ AL CURS INTERNACIONAL MONTESORI CELEBRAT A BARCELONA DES DEL 15 DE FEBRER AL 15 DE MAIG DE L'ANY 1916. — El Consell Permanent, en reunió del dia 12 de gener de l'any 1916, acordà contribuir a l'eficàcia i fecunditat del Kurs Internacional Montessori, oferint el pagament, sense descomptes, de la matrícula al dit curs per a quatre mestres oficials de cada una de les províncies catalanes, i quatre matrícules més, a professors particulars de Catalunya.

EXTENSIÓ DE L'ENSENYAMENT PER CORRESPON-

DÈNCIA. — No sols ha procurat el Consell que fos un fet l'establiment de l'Extensió d'Ensenyament Tècnic d'Ensenyament per Correspondència, sinó també, i molt principalment, de què l'ensenyament que s'anava a donar fos absolutament distanciat del que establert malament ha contribuït més que res ha despres-tigiar aquest sistema d'ensenyament.

Per això, no tenint en compte el temps ni esforços que pogués costar, s'ha volgut abans que tot posseir una idea exacta del funcionament de les principals escoles en les que s'emplea l'ensenyament per correspondència; i s'ha estudiat l'École Special des Travaux Publics, du Batiment et de l'Industrie; la International Correspondence School, de Scranton; la American School of Correspondence, de Chicago; la Consolidated School, de New York; la Lasalle Extension Univerity, i les escoles de Wisconsin, Kansas i Chicago.

Es cregué precis abans de fer l'obra, conèixer com aquestes altres havien estat portades a cap i com vivien, com s'havien vençut i vencien les dificultats, quins fins d'ensenyament cobrien i com els cobrien, etc. Per a fer després, sobre aquesta base, acurat estudi de com havia d'ésser implantat aquest ensenyament entre nosaltres, en el nostre ambient i manera d'ésser, perquè no fos com arbre trasplantat en clima no propici.

S'ha estudiat quins ensenyaments podien ésser implantats usant aquest sistema d'ensenyament; i s'ha estudiat quins més aviat havien d'ésser-ho; i fet aquest pla, s'ha procedit a la cerca dels especialistes en els coneixements que es volien expandir, per a encarregar d'escriure els textos que han d'ésser utilitzats per a l'ensenyament i el qual treball estan ja fent.

S'encarregà l'estudi comparatiu i d'organització interna de les principals Escoles per Correspondència establertes; informe que fou rebut el 15 novembre 1916.

Es féu l'estudi de les especialitats que podrien establir-se, i s'acordà que s'estudiés el pla detallat d'elles en l'ordre següent: Electricitat, Agricultura, Construcció d'obres, Dibuix per a delinians, Organització de tallers i Indústries, Ensenyaments per a la dona.

Darrerament ha estat examinat el detall del funcionament intern de l'Extensió, aprovant el Consell els programes detallats per l'ensenyament en la Secció d'Electricitat.

SECCIÓ TÈCNICA DE CULTURA I INSTRUCCIÓ. — Els serveis d'ordre cultural que la Mancomunitat ve realitzant, com són els de construcció d'Edificis escolars i Biblioteques populars; les diverses escoles especials, establertes les unes, que s'estan organitzant les altres, reclamen i fan del tot imprescindible la immediata creació d'una Oficina encarregada de portar a terme els nombrosos treballs que la importància dels expressats serveis reclamen.

Així ho ha entès el Consell Permanent, i a l'efecte, en reunió del dia 21 de març d'enguany, acordà la creació d'una Secció tècnica de Cultura i Instrucció, la qual, durant aquest any, estarà encarregada de la gestió dels projectes de Biblioteques populars i Edificis escolars, i, a partir de l'any 1918, serà estesa a la direcció dels assumptes d'instrucció pública de la Mancomunitat.

Els treballs d'organització de l'esmentada Secció tècnica han començat ja, convocant-se oposicions per

a la provisió d'una plaça de Director i d'una altra d'Arquitecte de la referida Secció tècnica, no havent-se fallat encara per haver acabat fa pocs dies el termini de presentació de sol·licituds.

§ VIII

BENEFICÈNCIA

DEMENTS. — Des de la incorporació del servei de Dements a la Mancomunitat, les despeses que ocasiona aquest servei han estat més importants que les que ocasionava a les Diputacions mancomunades quan el tenien a son càrrec : tant és així, que la quantitat amb la qual les Diputacions han contribuït per al sosteniment del referit servei, ha estat la suma anual de 786,483'70 pessetes, i la consignació que figura en el Pressupost vigent de la Mancomunitat és la de 845,816'68 pessetes. Resulta, doncs, que a la Mancomunitat li costa la prestació del referit servei, de cabals propis, la quantitat de 159,332'98 pessetes anuals; però aquesta quantitat és d'esperar que augmenti en anys successius, tenint en compte l'augment progressiu en el nombre d'atacats de malalties mentals que s'observa en els temps moderns.

L'Assemblea, en reunió del dia 29 de maig de 1914, acordà un pla per a la reorganització del servei de Dements (pàgina 303 del llibre de Deliberacions). En els Pressupostos de la Mancomunitat ha vingut figurant-hi una consignació destinada a les despeses que ocasionés l'esmentada reorganització, essent la quantitat consignada en el Pressupost d'enguany la de 225,000 pessetes.

Dintre el referit pla de reorganització, s'ha cregut que allò que portava més pressa era la creació d'un

Hospital per al Tractament de Malalties Mentals i Nervioses, on fossin assistits els psicòpates considerats curables. A l'efecte, previ el corresponent concurs, ha estat adquirida, en terme de Santa Coloma de Gramanet, una finca de 60 mojudes, aproximadament, pel preu de 100,000 pessetes. Adquirit el terreny, el Consell s'ha preocupat de l'edificació del referit Hospital, al qual efecte, en sessió celebrada amb data 18 de gener d'enguany, acordà obrir un concurs d'avantprojectes, per tal d'escollir-ne un i poder en son dia procedir a la construcció de l'edifici. El termini per a la presentació d'avantprojectes s'ha assenyalat fins al dia 11 de juny propvenent.

§ IX

CAIXA DE CRÈDIT COMUNAL

Només els Ajuntaments de les ciutats poden realitzar aquelles obres de millorament públic que el viure modern exigeix, i que són una de les principals missions del municipi en els nostres dies. Als municipis mitjans i petits, les iniciatives ardides, els plans de millorament urbà, la municipalització, la industrialització col·lectiva de certs serveis públics, els estan vedades o poc menys. Així veiem tants de pobles adormiscats, massa quiets, ròncecs per les pedres de llurs cases, i per les habituds de llurs veïns. Una mena d'immovilitat material i espiritual els allunya del gran torrent tumultuós i fecond de les modernes activitats. Caldria un mercat nou o un altre escorxador, o uns nous edificis escolars, o la portada d'aigües, o l'adob del pis dels carrers, o la construcció d'una xarxa de clavegueres, però la manca de crèdit els priva d'empendre aquestes obres, i no hi ha coratge per a llençar-se pel camí de les aventures sense una base econòmica suficient.

Trobar diner a préstec fàcilment i en condicions normals : tal és el problema capital per als mitjans i els petits municipis que aspiren a realitzar obres de millora i de progrés.

Per a solucionar aquest problema, pel que esguarda als Municipis de Catalunya, ha creat la Mancomunitat

la Caixa de Crèdit Comunal, organisme autònom, que funciona lliurement, segons les Bases del projecte aprovat per l'Assemblea. La Caixa de Crèdit Comunal ve a constituir l'organisme creditici intermediari entre els mitjans i els petits municipis, d'un costat, i la Banca d'un altre. Obté la Caixa, en bones condicions, diners de les entitats bancàries i de l'estalvi català. I a son torn, cedeix els diners en préstec als Municipis de Catalunya, amb un insignificant sobrepreu destinat a cobrir les seves despeses naturals.

Esdevé, així, que allò mateix que els Municipis, aïlladament i directament no podrien obtenir, ho obtenen amb facilitat per mitjà de la Caixa de Crèdit Comunal.

El servei primordial de la Caixa és posar en mans dels Municipis catalans les quantitats necessàries per a empendre obres i millores públiques.

A més a més, estenent el seu radi d'acció, la Caixa de Crèdit, segons les seves bases, presta dos altres ordres de serveis, a saber : Préstecs als Municipis per a la conversió d'antics deutes, i crèdit agrícola.

Són ja bastants els Ajuntaments de Catalunya que s'han acullit a les aventanges d'aquesta Institució, i passa de un milió de pessetes l'import de les sol·licituds de préstecs actualment en tramitació.

§ X

EMPRÈSTITS DE MANCOMUNITAT

DE LA MANCOMUNITAT

L'emissió va tenir lloc en 15 de maig de 1915.

Va ésser de 6,619 títols al 4 i $\frac{1}{2}$ per 100 i al tipus d'emissió de 85 per 100, en subscripció pública.

Al subscriptor li produïen un rendiment nèt de 5 per 100, ni major ni inferior al que donaven en aquella data els valors industrials i ferroviaris, que la Borsa té per més seriosos.

Excepcionalment, les obligacions de la Diputació, pel seu crèdit i per les poques transaccions del valor, mantenien la cotització als volts de 90 per 100 en vigílies de l'Emprèstit de la Mancomunitat.

En canvi, l'última emissió del Municipi, Sèrie B, ampliació, emissió 1913, es col·locava en el mercat escassament a 80 per 100. Essent també d'interès al 4 i $\frac{1}{2}$ per 100, com els títols de Mancomunitat, resultava que aquests s'oferien 5 per 100 sobre.

La subscripció va cobrir-se a frec a frec de tres vegades en el Departament d'Hisenda de la Mancomunitat, al Palau de la Generalitat. Les subscripcions més importants foren, naturalment, les de Barcelona; mes, poques o moltes, en vingueren de tots els indrets de Catalunya.

Tots els banquers de Catalunya eren equiparats en les mateixes condicions, que es detallaran després.

Per a apreciar l'èxit de l'Emprèstit, cal tenir en compte totes aquestes consideracions desfavorables, que segueixen:

La Borsa estava oficialment closa, s'operava lliurement i no hi havia a Barcelona altra cotització que la informació periodística.

En aquells mateixos dies va esclatar la intervenció d'Itàlia en el conflicte europeu; la revolta de Portugal, amb els consegüents remors d'intervenció espanyola; i, com si tot això no fos prou, unes manifestacions a darrera hora del Ministre de la Governació sobre la legalitat de l'Emprèstit, que tal com foren trameses, podien fer trontollar l'operació.

En l'Assemblea de la Mancomunitat, anterior a l'Emprèstit (novembre de 1914), surava un pessimisme. Tots crèiem impossible acudir a l'Emprèstit mentre durés la guerra, malgrat fixar el tipus d'emissió a 75 per 100.

De manera, que mig any després, més ennuvolades encara les mateixes circumstàncies, l'operació es resolia amb èxit a 85 per 100.

Des del començament de la guerra, no s'havia fet, públicament almenys, a Barcelona, cap emissió.

Gairebé tots els banquers, preocupats per la situació interior de llurs cases, eren poc propicis a operacions d'aquesta naturalesa.

Per a fixar primes d'assegurança a la banca, confiats en l'èxit públic de la subscripció i pulsats el moment d'haver entrat a Catalunya bastant diner degut a fabricació d'oportunisme per les nacions bel·ligerants, no es va voler tenir present l'aparent situació bursàtil que havia aconsellat primes molt elevades per a garantir l'operació, i va subjectar-se als precedents de les emissions fetes a Barcelona en els darrers quatre

anys anteriors a la guerra, les primes d'assegurança de les quals oscil·laven entre el 2 i el 5 per 100. Valentment es va acordar no passar d'oferir el 2 per 100, per tractar-se d'un valor que, si bé nou en el mercat, s'entenia que es consideraria sòlid i que es faria popular.

El Sindicat de Banquers, trobant migrada la prima, no va acceptar-la. Només acceptaren aquestes condicions, el Banc de Barcelona, la Banca Arnús, la casa Arnús-Garí i el Banc de Valls; muntant, en conjunt, la part assegurada, a 2,100 títols, dels 6,619 oferts en subscripció pública.

Amb els 2,100 títols s'asseguraven, en cas d'un fracàs, les atencions primordials i més urgents, en quant a obres públiques de la Mancomunitat.

De manera, que com que la prima del 2 per 100 va gravar únicament 2,100 títols, les despeses de l'emprèstit foren molt més econòmiques que les previstes i acordades pel Consell, car tot i donant a tots els banquers de Catalunya una prima d'estímul de $\frac{1}{2}$ per 100 en ses subscripcions, i un $\frac{1}{4}$ per 100 de corretatge «de ventanilla», a les cases de Banca, amb totes les demés comissions a corredors que intervingueren, despeses d'anuncis — repartits equitativament per les publicacions de les quatre províncies catalanes — l'emissió oferta a 95 per 100 li resultava a la Mancomunitat, al tipus nèt de 83'42 per 100.

Les emissions que s'havien fet a Barcelona, i que es varen tenir en compte per a la fixació de la prima d'assegurança, són les següents:

Primes

13 març 1911.	6,000 Oblig. 4	per 100.	Carbous de Berga.	3	per 100
22 juny 1911.	60,000 Bonos 4	»	100.	Regants S. Ebre.	3 » 100
17 gener 1913.	20,000 Oblig. 6	»	100.	Barcelonessa Elec.	3 » 100
20 febrer 1913.	20,000 »	4 $\frac{1}{2}$	» 100.	Catal. Gas i Elec.	3 » 100
20 febrer 1914.	20,000 »	5	» 100.	C.ª Gen. Tranv.	2 » 100
2 juliol 1913.	6,000 »	5	» 100.	Canal. Reg. Ebre.	5 » 100
	5,000 »	4 $\frac{1}{2}$	» 100.	Foment O. Cons.	2 » 100
28 febrer 1914.	22,000 »	4 $\frac{1}{2}$	» 100.	Catal. Gas i Elec.	3 » 100

EMPRÈSTIT DE LA CAIXA DE CRÈDIT COMUNAL

La Banca Arnús va pendre en ferm, a la Mancomunitat, 4,000 títols de la Caixa de Crèdit Comunal, al tipus de 81 i $\frac{1}{2}$ per 100 (o siguin pessetes 407'50 per títol), i els va oferir al públic en subscripció, no subjecta a prorrateg, al canvi de 84 per 100 (pessetes 420).

Servia als subscriptors a mesura que s'anaven presentant.

Al mig matí del dia anunciat per la subscripció, va restar coberta.

Essent els títols, com els de la Mancomunitat, al 4 i $\frac{1}{2}$ per 100 d'interès anual, al tipus de 84 per 100, rentaven als subscriptors, deduïts impostos, un interès nèt de 5'05 per 100.

Aquesta és, senzillament reportada, la tasca que el Consell deixa feta i deixa començada d'ençà de la seva constitució.

El resum de la nostra actuació desde la darrera Assemblea, ve contingut en els annexos al present Report.

SENYORS DIPUTATS:

Havem cregut que la força enumerativa encomana a les nostres paraules, més que cap altra estilització, la vibrant eloqüència dels fets.

D'una alenada, sense que us distreiés l'atenció cap separació de temps entre una Assemblea i l'altra, havem volgut repassar amb vosaltres l'obra conjunta. La Mancomunitat fent camí.

Els anexos que cada vegada han acompanyat les nostres comunicacions, són les fites d'aquesta via ininterrompuda. Del novembre de 1916 fins ara és la darrera fita.

El Consell que fineix no sabria pendre comiat de vosaltres, si no us deia:

Fos quin fos el lloc que a cadascú de nosaltres correspongui: dins el Consell, dins l'Assemblea, dins la ciutadania militant catalana, seguirem tots plegats el camí ascensional de Catalunya.

Palau de la Generalitat 4 de maig de 1917. — El President, *Enric Prat de la Riba*. — Els Consellers, *Lluís Argemí* — *Francesc Bartrina* — *Josep M. España* — *Anselm Guasch* — *Martí Inglès* — *Josep Mesures* — *Alfred Pereña* — *Agustí Riera*.

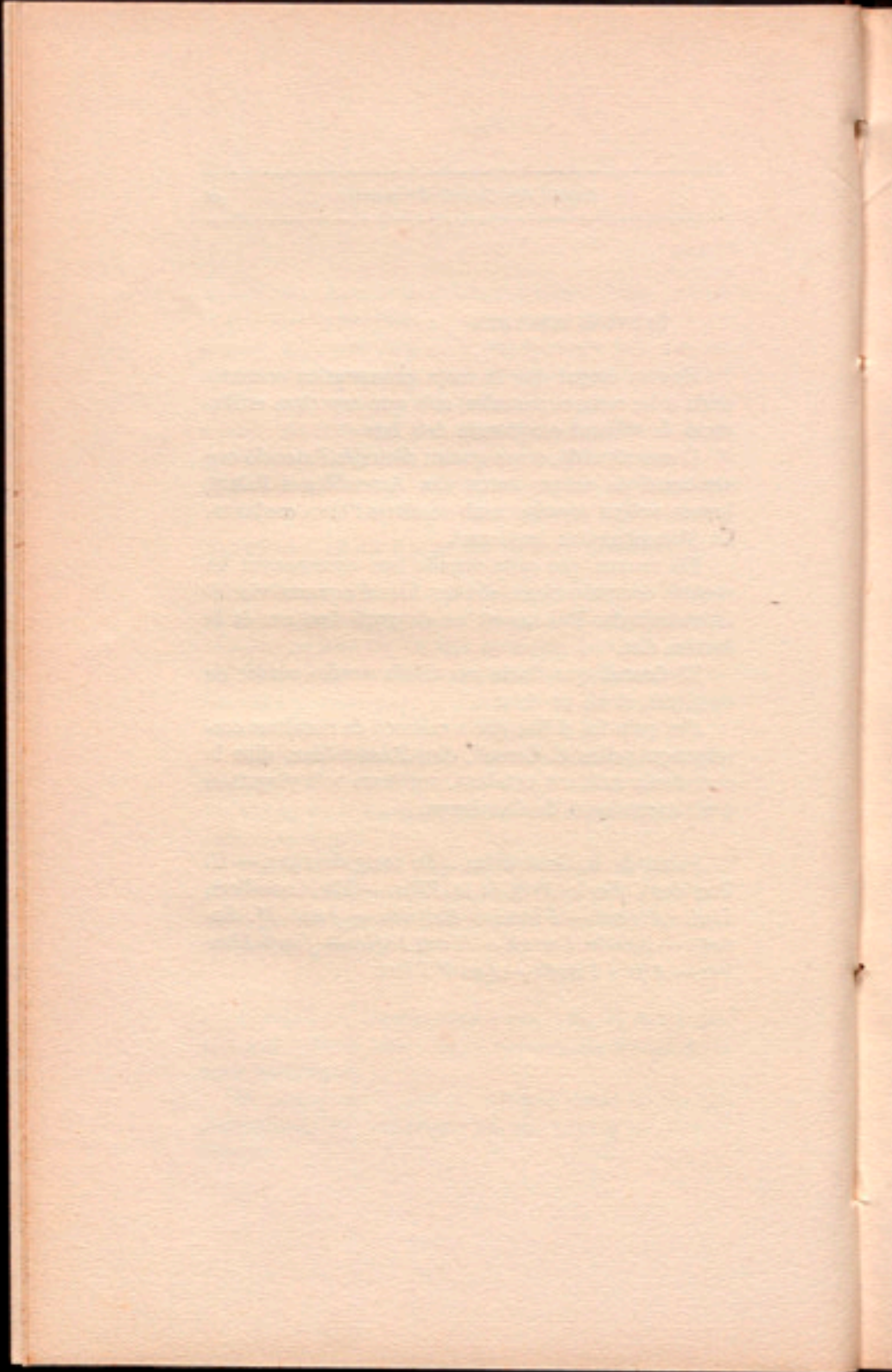

ANEXOS AL REPORT

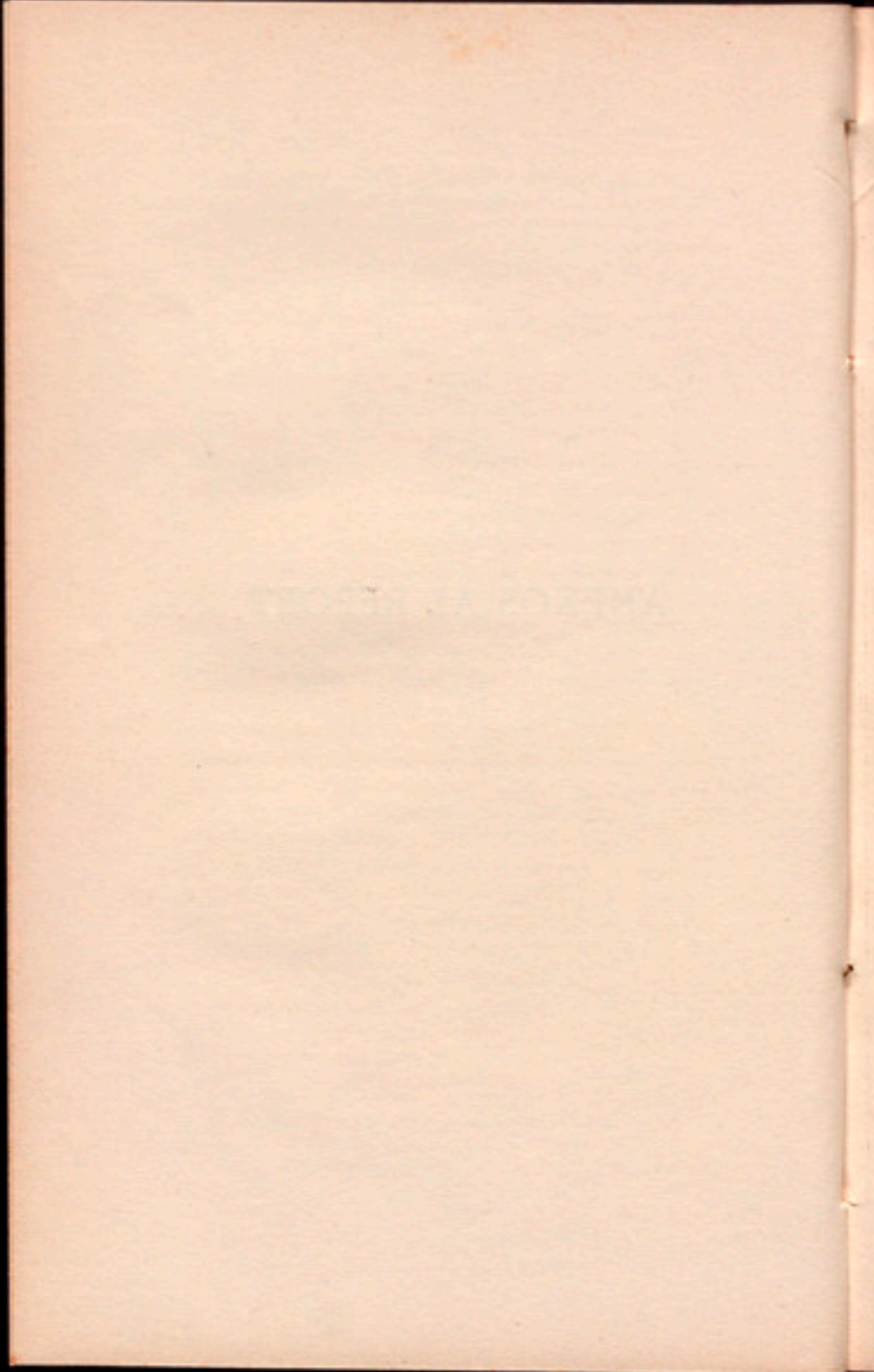

TREBALLS PÚBLICS

ANEX N.º 1

ESTAT REFERIT AL 15 D'ABRIL DE 1917, DE
LES OBRES DEL CONVENI AMB L'ESTAT, EN VIRTUT
DEL 2.ª CONCURS DE SUBVENCIONS

Partits	Número d'ordre	DENOMINACIÓ DE L'OBRA	Data d'acabament dels estudis mes-any	Data d'acabament del projecte dia-mes-any	Data d'aprovació pel Consell dia-mes-any	Data de la R. O. d'aprovació dia-mes-any	LLARGADA Km.		PRESSUPOST <i>Pesseles</i>			OBSERVACIONS
							Segons proposició	Segons projecte	Segons proposició	Segons projecte		
										Pressupost de contracte	Cost total	
		Província de Barcelona										
Manresa	1	Sant Salvador de Guardiola a la carretera del Bruch a Manresa	—	—	—	—	3.500	—	62,400	—	—	Expedient previ als estudis, incomplet.
	2	Castellgalí a la carretera d'Esparraguera a Manresa	—	—	—	—	1.500	—	17,500	—	—	
Igualada	3	Sant Pere Salavina a Calaf.	—	—	—	—	5.000	—	70,000	—	—	Expedient previ als estudis, incomplet.
	4	Orpí al camí de Carme a la carretera de Valls a Igualada	—	—	—	—	3.000	—	48,000	—	—	
Arenys de Mar	5	Fogàs de Tordera a Tordera.	—	—	—	—	6.000	—	63,600	—	—	En estudi.
Vich	6	Seva al Brull	VIII-915	9-VIII-16	11-X-16	—	4.000	3.72792	68,000	59,508'39	60,473'39	
Berga	7	Viver a Navàs (tros 2.º) . .	XI-915	—	—	—	6.000	—	90,000	—	—	
	8	Valldán a Sant Llorenç de Morunys (fins al límit de la Província)	—	—	—	—	6.500	—	107,250	—	—	Pendent de conversió en camí d'utilitat pública, un de propietat particular que es podria aprofitar.—És la secció 1.ª del camí n.º 49.

Partits	Número d'ordre	DENOMINACIÓ DE L'OBRA	Data			Data de la R. O. d'aprovació	LLARGADA		PRESSUPOST			OBSERVACIONS
			d'acabament dels estudis	d'acabament del projecte	d'aprovació pel Consell		Km.		Pessestes			
							mes-any	dia-mes-any	dia-mes-any	Segons proposició	Segons projecte	
Província de Girona												
Girona	9	Canet d'Adri a la carretera de Girona a Les Planes . .	IV-915	31-V-15	1-VII-15	1-II-16	5.000	5.08132	50,000	34,155'29	35,823'49	En construcció.
La Bisbal	10	Fonteta a Vulpellach	—	—	—	—	0.600	—	4,500	—	—	Expedient previ als estudis, incomplet.
	11	Casavells a la carretera de Figueres a Corsà	—	—	—	—	1.000	—	7,000	—	—	Expedient previ als estudis, incomplet.
	12	Fontanilles a la carretera de Vilademat a Palafrugell .	XI-915	15-IV-17	—	—	3.000	3.53421	22,500	35,027'32	37,827'32	Retrassada la redacció del projecte amb motiu d'una petició de canvi de traçat que finalment ha estat denegada.
Figueres	13	Selva de Mar a Port de la Selva	III-915	31-V-15	1-VII-15	10-IV-16	3.000	1.75749	18,000	12,147'84	13,384'84	El primer projecte fou modificat per ordre de la Direcció general d'O. P. — En construcció.
				20-I-16	27-I-16							
	14	Riumorts a la carretera de Figueres a Corsà	XI-915	30-I-16	17-II-16	16-V-16	1.500	1.90160	10,500	11,809'12	13,449'12	En construcció.
Sta. Coloma de Farnés	15	Brunyola a la carretera de Santa Coloma a Sant Joan	XI-915	12-V-16	18-V-16	—	1.500	3.04195	12,000	23,339'86	25,439'86	
	16	Sant Feliu de Buixalleu a la carretera d'Hostalrich a Sant Hilari	XII-915	1-X-16	30-XI-16	—	2.500	4.60557	20,000	62,415'39	66,415'39	
Olot	17	Oix a Castellfullit de la Roca	XI-916	—	—	—	6.000	9.22587	84,000	—	—	Substitueix el de Meia a Besalú.
Puigcerdà	18	Urús a la carretera de Ribes a Puigcerdà	—	—	—	—	3.000	—	35,000	—	—	Expedient previ als estudis, incomplet.

Partits	Número d'ordre	DENOMINACIÓ DE L'OBRA	Data d'acabament dels estudis	Data d'acabament del projecte	Data d'aprovació pel Consell	Data de la R. O. d'aprovació	LLARGADA Km.		PRESSUPOST Pesseles			OBSERVACIONS
			mes-any	dia-mes-any	dia-mes-any		Segons proposició	Segons projecte	Segons proposició	Segons projecte		
										Pressupost de contracte	Cost total	
Balaguer		Província de Lleida										
	19	De Santa Maria de Meià a la carretera de Vilanova de Meià a Alentorn	IV-917	—	—	—	4.000	2.72888	30,000	—	—	Substitueix el de «Puigvert d'Agramunt a Agramunt».
	20	Tudela a la carretera d'Artesa a Montblanch	XII-915	29-IV-16	11-V-16	18-VII-16	3.000	3.40928	15,000	24,032'17	24,762'77	En construcció. — Substitueix el de «Tudela a la carretera de Lleida a Puigcerdà».
	21	Doncell a la carretera d'Artesa a Montblanch	XII-915	11-IV-16	13-IV-16	18-VII-16	4.000	3.28626	24,000	20,444'80	21,158'40	En construcció.
	22	Oliola a la carretera de Lleida a Puigcerdà	IV-916	31-V-16	{ 21-VI-16 12-IV-17 }	{ — — }	4.000	{ 3.48633, 3.60275 }	26,000	{ 35,094'12 34,196'78 }	{ 36,007'52 35,110'18 }	El projecte primitiu fou modificat atenent els desitjos del poble d'Oliola.
	23	Torrelameu a l'estació del ferrocarril de Menàrguens.	—	—	—	—	5.000	—	31,500	—	—	
	24	Santa Linya a la carretera de Balaguer a la frontera . . .	IX-915	14-II-16	17-II-16	19-VII-16	4.000	5.11329	21,000	39,679'07	41,054'07	En construcció.
	25	Pont sobre el Noguera Ribagorçana a Corsà	IV-916	{ 31-III-16 22-XII-16 }	{ 18-V-16 4-I-17 }	6-III-17	—	—	{ 27,500 }	{ 30,954'84 33,260'32 }	{ 31,988'84 34,294'32 }	El projecte primitiu fou modificat en virtut d'un informe de la Jefatura d'O. P. de Lleida. — En subhasta.
	26	Pont de Rentiscrera sobre el Noguera Pallaresa	V-916	27-II-17	12-IV-17	—	—	—	40,000	15,495'25	15,941'65	
	27	Torregrossa a l'estació del ferrocarril de Juneda . . .	III-916	6-VI-15	1-VII-15	28-III-16	3.500	4.29898	24,500	24,715'91	25,757'39	En construcció.
Borges	28	Puiggròs a la carretera de Mollerusa a Flix	IV-916	15-V-16	8-VI-16	27-XI-16	0.500	0.54930	3,750	6,438'57	6,885'57	En construcció.
	29	Juncosa a la carretera provincial de Vinaixa a Cervià	VIII-915	{ 31-V-16 20-IV-17 20-IV-17 }	{ 2-VIII-16 — — }	{ — — — }	{ 9,000 }	{ 10,95512 — 6.81438 }	{ 45,000 }	{ 108,560'63 109,544'48 78,241'16 }	{ 109,835'63 110,819'48 79,580'16 }	El projecte primitiu del tros 1.º fou modificat de conformitat amb la Jefatura d'O. P. de Lleida.

Partits	Número d'ordre	DENOMINACIÓ DE L'OBRA	Data			Data de la R. O. d'aprovació	LLARGADA		PRESSUPOST			OBSERVACIONS
			d'acabament dels estudis	d'acabament del projecte	d'aprovació pel Consell		Km.		Pesseles			
							mes-any	dia-mes-any	dia-mes-any	Segons proposició	Segons projecte	
Borges	30	De la carretera de Mollerusa a Flix (Albagès) a Jun-cosa (tros 1. ^a)	VII-915	30-IX-15	20-X-15	18-VII-16	2.000	2.00198	16,432	14,388'64	15,250'24	En construcció.
	31	De Nalec a la carretera d'Artesa a Montblanch	VIII-916	15-II-17	12-IV-17	—	—	1.17902	—	11,272'55	11,977'65	Els camins n.ºs 31 al 33 bis substitueixen el que figura en el pla amb la denominació de «Ciutadilla a Sant Martí de Maldà, per Nalec, Rocafort i Vilet», i els 32 i 33 creuen amb pont el riu Corp.
			VIII-916	22-II-17	12-IV-17	—	—	0.61957	—	14,142'28	14,824'18	
Cervera	33	De Vilet a la carretera de Sant Martí de Maldà a Guimerà	VIII-916	26-II-17	12-IV-17	—	9.000	0.91077	45.000	17,773'31	18,055'21	
	33b	De Ciutadilla a la carretera en projecte del km. 38 o 39 de la d'Artesa a Montblanch al km. 4 de la de Montblanch a Sta. Coloma.	—	—	—	—	—	—	—	—	—	
	34	Guissona a Talta-hull en direcció a Biosca, passant per Masoteres, amb ramal a Palau de Torà	VIII-915	20-XI-15	9-XII-15	10-VI-16	11.000	—	64,500	57,784'51	59,298'33	En construcció.
1-II-16												
Lleida	35	Sant Guim de la Plana al camí de Guissona a Biosca	IX-915	26-IV-16	11-V-16	30-X-16	3.000	4.65193	27,000	30,421'78	31,108'72	En construcció.
	36	Masalcoreig a la carretera de Serós	II-915	2-VII-15	7-VII-15	28-III-16	4.000	4.36436	24,000	34,149'17	35,384'57	En construcció.
	37	Almatret a Maials (tros 2. ^a)	III-915	5-VI-15	1-VII-15	28-III-16	4.000	4.03440	26,000	16,102'20	17,156'00	En construcció.
Lleida	38	De l'estació del ferrocarril de Lleida a Torrelamen per Corbins	II-915	30-VI-15 17-XII-16	7-VII-15 17-I-17	28-III-16	—	9.29009	—	67,713'72 98,238'17	68,801'72 99,326'17	El projecte aprovat per l'Estat fou modificat per la Mancomunitat eixamplant el camí a 6'00 ms., accedint a la sol·licitud dels Municipis de Lleida i Corbins. — En construcció.

Partits	Número d'ordre	DENOMINACIÓ DE L'OBRA	Data d'acabament dels estudis mes-any	Data d'acabament del projecte dia-mes-any	Data d'aprovació pel Consell dia-mes-any	Data de la R. O. d'aprovació dia-mes-any	LLARGADA Km.		PRESSUPOST Pesseles			OBSERVACIONS
							Segons proposició	Segons projecte	Segons proposició	Segons projecte		
										Pressupost de contracte	Cost total	
Lleida	39	Torrebeses a la carretera de Lleida a Flix	III-915	30-VII-15	11-VIII-16	20-V-16	4.000	2.54424	26,000	16,958'25	17,718'25	En construcció.
	40	Alamús a la carretera de Madrid a França.	IV-915	20-V-16	{ 8-VI-16 14-II-17	{ — — }	3.000	{ 1.97644 1.86144	18,000	{ 14.490'30 13.713'24	{ 14.864'30 14.087'24	El projecte primitiu fou modificat de conformitat amb la Jefatura d'O. P. de Lleida.
	41	Montoliu a la carretera de Lleida a Flix	VIII-915	4-X-15	3-III-16	4-XII-16	0.500	0.45992	3,000	2,663'08	2,996'08	En construcció.
	42	Sunyé a la carretera de Lleida a Flix.	IV-916	6-V-16	18-V-16	27-XI-16	3.000	1.63164	19,500	12,199'73	12,598'93	En construcció
	43	De la carretera de Madrid a França a la de Mollerusa a Belcaire, per Fondarella i Palau d'Anglesola	VIII-915	18-XI-15	14-II-17	—	4.000	3.81556	28,000	26,231'69	27,046'79	La denominació amb què figura en el pla és «de Mollerusa a Palau i Fondarellas.
Seu d'Urgell	44	Montellà a la carretera de Lleida a Puigcerdà	V-916	10-XI-16	30-XI-16	—	2.000	3.40435	13,000	93,292'31	94,554'31	Amb pont sobre el Segre
	45	Prullans a la carretera de Lleida a Puigcerdà. . . .	VIII-915	615-VI-1	21-VI-16	21-IX-16	2.000	1.53957	15,000	20,332'77	21,049'77	En construcció.
	46	Toloriu a la carretera de Lleida a Puigcerdà.	—	—	—	—	2.000	—	11,000	—	—	Expedient previ als estudis, incomplet.
Solsona	47	De Noves a Guils (tros 1.ª) .	V-916	15-I-17	14-II-17	—	1.500	2.72646	15,333'40	31,549'16	32,422'36	
	48	Pont sobre el Segre en el camí de Peramola a Oliana . . .	V-916	—	—	—	—	—	—	—	—	
Sort	49	Sant Llorenç de Morunys a Llinàs, fins al límit de la Província	IX-915	15-V-16	7-VI-16	3-III-17	12.000	13.44543	63,000	302,607'22	304,730'12	És la secció 2.ª del camí n.º 8.—Subhastat.
	50	Senterada a Montcortès . . .	—	—	—	—	8.000	—	96,000	—	—	Substitueix el de «Bañent a Gerris.
	51	Monrós a Torre de Capdella.	—	—	—	—	3.000	—	15,000	—	—	Expedient previ als estudis, incomplet.
	52	Estach a la carretera de Balaguer a la frontera	VIII-916	15-IV-17	—	—	2.000	8.01808	10,000	99,649'23	—	
	53	Son a la carretera de Balaguer a la frontera	—	—	—	—	4.000	—	44,000	—	—	El Municipi de Son desisteix del compromís de cessió de terrenys.

Partits	Número d'ordre	DENOMINACIÓ DE L'OBRA	Data			Data de la R. O. d'aprovació	LLARGADA		PRESSUPOST			OBSERVACIONS
			d'acabament dels estudis	d'acabament del projecte	d'aprovació pel Consell		Km.	Pesetes				
								mes-any	dia-mes-any	dia-mes-any	Segons proposició	
Tremp	54	Sant Cerni a la carretera d'Artesa a Tremp.	III-915	15-VII-15	15-VII-15	19-XII-15	4.500	6.30275	27.000	49.294'98	51.807'72	En construcció.
	55	Llimiana a la carretera de Balaguer a la frontera. . .	III-915	30-XI-15	9-XII-15	5-V-16	4.000	7.67468	37.000	91.340'73	93.984'73	Amb pont sobre el Noguera Pallaresa. — En construcció.
	56	Sant Esteve de la Sarga al c. v. de Guardia de Tremp a la carretera de Balaguer a la frontera (secció de Guardia a Moró, amb ramal a Estorn).	VIII-915	1-IV-16	{ 18-IV-16 4-X-16	{ — 8-XI-16	2.500	6.75476	15.000	{ 70.548'34 73.444'79	{ 72.229'84 75.126'29	El primer projecte fou modificat per ordre de la Direcció general d'O. P.—Subhastat.
	57	Aramunt a la carretera de Balaguer a la frontera (secció d'Aramunt a Claverol)	IV-916	28-II-17	—	—	6.000	4.88480	36.000	51.286'43	52.104'43	Amb pont sobre el barranc dels Clops.
	58	Serradell a la carretera de Pobla de Segur a Senterada	IX-916	—	—	—	4.000	6.39336	21.000	—	—	
	59	Gessa a la carretera de Balaguer a la frontera	VI-915	31-VIII-15	9-IX-15	5-IV-16	0.500	0.28178	3.000	3.655'05	4.173'55	En construcció.
Viella	60	Les Bordes a la carretera de Balaguer a la frontera. . .	VI-915	30-VII-15	5-VIII-15	1-IV-16	1.000	0.44014	5.000	5.983'48	6.501'98	
	61	Vilach a la carretera de Balaguer a la frontera.	VI-915	20-XII-16	24-I-17	—	2.000	1.51483	14.000	23.544'24	23.994'24	En construcció.
	62	Vilamós a la carretera de Balaguer a la frontera. . .	VI-915	{ 31-III-16 30-XI-16	{ 31-V-16 7-XII-16	{ — —	3.000	{ 5.91032 5.68035	21.000	{ 81.445'55 91.298'46	{ 82.940'55 89.795'46	S'han estudiat dos solucions, a proposta de la J. d'O. P. de Lleida. El tros 2. ^a substitueix el camí de «Canejan a la carretera de Balaguer a la frontera». — Per incompliment dels compromisos concrets pels Ajuntaments s'han hagut d'ajornar els estudis.
	63	De Salardú a Montgarri.	—	—	—	—	5.600	—	22.000	—	—	En construcció.
			—	—	—	—	8.000	—	48.000	—	—	
	64	Pont sobre el riu Garona, a Aubert.	VI-915	15-V-16	8-VI-16	6-VIII-16	—	—	18.000	23.392'91	23.943'91	En construcció.

Partits	Número d'ordre	DENOMINACIÓ DE L'OBRA	Data d'acabament dels estudis	Data d'acabament del projecte	Data d'aprovació pel Consell
			mes-any	dia-mes-any	dia-mes-any
Província de Tarragona					
Tortosa	65	Pauls a la carretera de Gandesa a Tortosa	IV-915	1-VIII-15 19-IX-16	11-VIII-15 22-XI-16
	66	Freginals al km. 104 de la carretera de Castelló a Tarragona	XII-915	31-I-16 4-IX-16	10-II-16 6-IX-16
Montblanch	67	Montbrió de la Marca a la carretera de Montblanch a Santa Coloma de Queralt.	VIII-915	29-X-15 31-X-15	9-III-16 30-XI-16
	68	Savellà del Comptat a la carretera de Rocafort de Queralt a Cervera	VIII-915	20-X-15 23-IX-16	28-X-15 25-X-16
Valls	69	Puigpelat a Valls	VII-915	30-IX-15 30-IX-16	9-IX-15 25-X-16
	70	Figuerola a Pla de Cabra . .	—	—	—
Vendrell	71	Vespella a la carretera de Pont d'Armentera a Altafulla	—	—	—
Vendrell Valls	72	Juncosa de Montmell a la carretera d'Alcover a Santa Creu de Calafell	IX-915	30-X-15 1-XII-16	9-XII-15 7-XII-16

Data de la R. O. d'aprovació	LLARGADA Km.		PRESSUPOST Pesseles		OBSERVACIONS	
	Segons proposició	Segons projecte	Segons proposició	Segons projecte		
				Pressupost de contracte		Cost total
— 26-XII-16	10.000	9.78964	50,667'98	134,773'19 140,385'05	138,916'38 144,528'24	El primer projecte fou modificat per ordre de la Direcció General d'O. P.—En construcció.
— 30-X-16	1.425	1.38240	10,921'13	7,006'99 7,658'79	8,206'99 8,858'79	
— 31-I-17	4.200	3.48276	32,196'43	45,479'48 48,923'93	46,893'86 50,441'65	Idem id. — Subhastat.
— 26-I-17	2.000	3.41512	23,501'48	26,647'80 27,673'35	27,497'23 28,553'55	Idem id. — Subhastat.
— 26-I-17	6.840	3.30705	39,675'50	24,827'33 26,678'45	25,619'98 27,471'10	Idem id.
—	2.300	—	18,800'00	—	—	Pendent d'autorització de la Direcció General d'O. P. per a substituir-lo pel de «Figuerola a la carretera de Valls a Igualada».
—	2.800	—	28,800'00	—	—	Expedient previ als estudis, incomplet.
— 31-I-17	5.000	5.24691	40,922'54	41,956'41 46,244'45	43,265'10 47,681'78	El primer projecte fou modificat per ordre de la Direcció General d'O. P. — Subhastat.

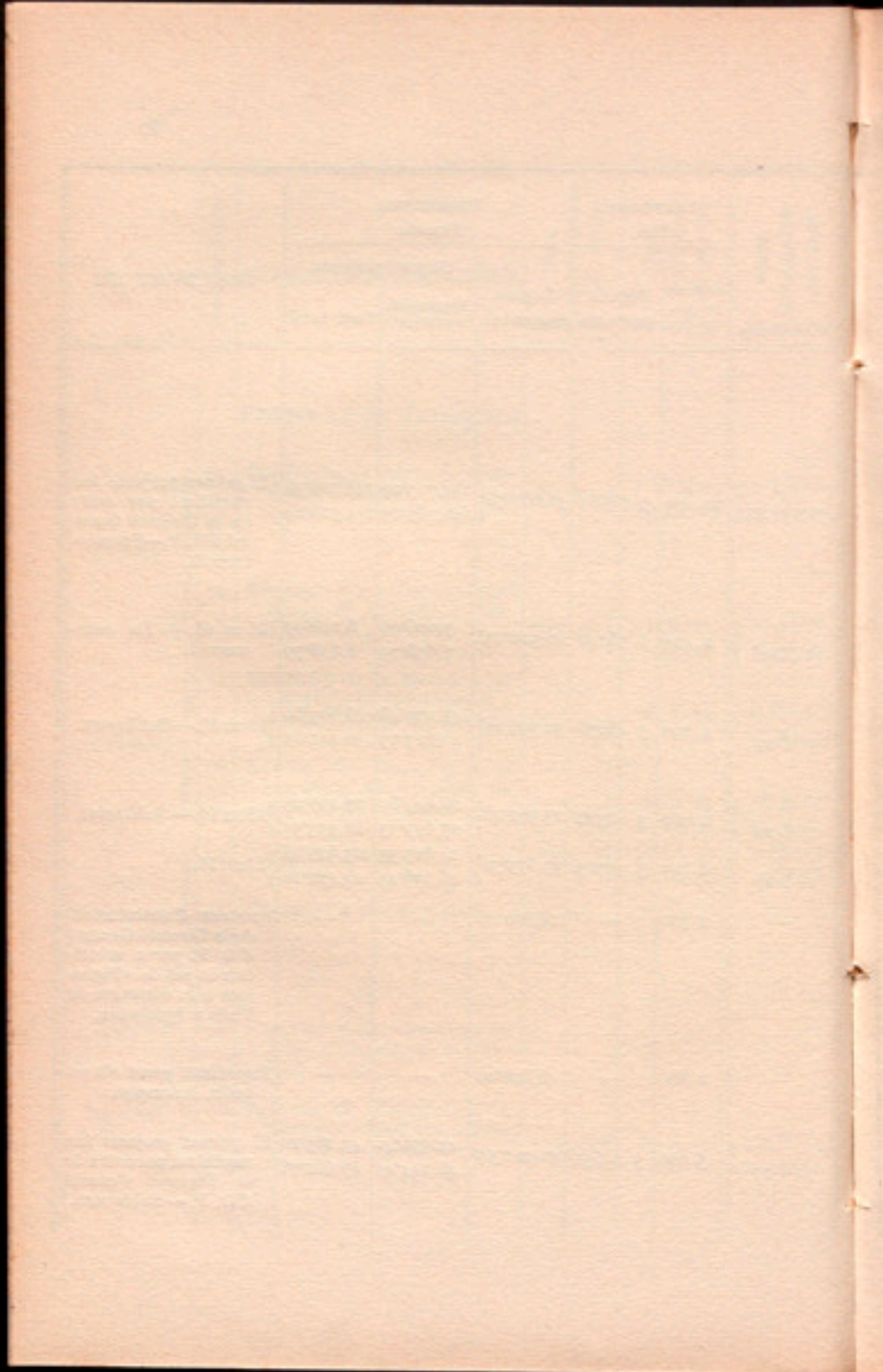

ANEX N.º 2

ESTAT REFERIT AL 15 D'ABRIL DE 1917, DE LES OBRES
QUE FIGUREN EN LA 1.ª RELACIÓ DE LES CONSIDE-
RADES COM A MÉS NECESSÀRIES I URGENTS, APROVADA
PEL CONSELL EN SESSIÓ DE 12 D'AGOST DE 1915

Partits	N.º d'ordre	DENOMINACIÓ DE L'OBRA	Data d'acabament dels estudis mes-any	Data d'acabament del projecte dia-mes-any	Data de la seva aprovació pel Consell dia-mes-any	Data de la seva aprovació per l'Estat dia-mes-any	Llargada — Km.	Pressupost de contracte — Pesseles	OBSERVACIONS
Província de Barcelona									
<i>Carreteres interprovincials i intercomarcals</i>									
Vich Granollers Vilanova Sant Feliu Manresa Igualada	1	Brull al Montseny	—	—	—	—	—	—	
	2	Begues a Olesa de Bonesvalls .	VII-912	1-VIII-15	—	25-IV-16	8.83056	231,013'86	Subhastat. Aprovat per la Diputació en 26-X-15.
	3	Rocafort a Pont de Vilumara .	I-912	30-XII-14	—	28-XII-15	7.40778	161,526'16	En subhasta. Aprovat per la Diputació en 15-VI-15.
	4	Sant Guim a Sant Martí de Sesgaioles.	—	—	—	—	—	—	
<i>Treballs d'acabament d'obres</i>									
Balaguer	5	Carretera de la plaça de l'Aggregació de Vallvidrera a la carretera de Gràcia a Manresa i ramal al Tibidabo	—	30-II-15	27-VII-16	—	4.13001	101,157'95	És el que figura en la 1.ª Relació d'obres urgents amb la denominació de «Vallvidrera al Tibidabo».
	6	Eixamplament de la carretera de Cornellà a Fogàs de Tordera, tros comprès entre Espugues i Sarrià. (Trajecte 1.ª)	—	1-VII-15	29-VII-15	—	1.11000	66,977'72	
Arenys	7	Pont de Gualba, en el camí de Sant Celoni a Gualba	VII-914	1-III-15	—	17-III-16	—	10,321'80	Construït.
Sant Feliu	8	Pont damunt el Llobregat, en el camí de Barcelona al Prat.	—	31-I-16	—	6-IX-16	0.94948	372,343'58	Aprovat per la Diputació en 13-VII-15. En construcció.
Vilafranca	9	De la carretera de Tarragona a Barcelona a La Granada, per Sant Cugat Sesgarrigues . . .	—	—	—	—	—	—	En subhasta. Aprovat per la Diputació en 9-V-15.
Granollers Arenys	10	Tros 1.ª del camí de Montseny a Sant Esteve de Palautordera	X-916	—	—	—	—	—	És el que figura en la 1.ª Relació d'obres urgents amb denominació de «Brull a entroncar amb la secció construïda del camí de Sant Esteve de Palautordera a Montseny» i es completa amb el de n.º 1.
<i>Ponts en camins de ferradura i altres mitjans de comunicació</i>									
Igualada	11	En el camí de La Llacuna a la barriada de Torre Busqueta .	X-916	—	—	—	—	—	
Manresa	12	Per a unir els Bruchs amb la parròquia i Collbató.	XI-915	30-IV-16	27-VII-16	31-XII-16	0.20313	33,806'01	Subhastat.

Partits	N.º d'ordre	DENOMINACIÓ DE L'OBRA	Data d'acabament dels estudis mes-any	Data d'acabament del projecte dia-mes-any	Data de la seva aprovació pel Consell dia-mes-any	Data de la seva aprovació per l'Estat dia-mes-any	Llargada — Km.	Pressupost de contracte — Pesseles	OBSERVACIONS
Província de Girona									
<i>Carreteres interprovincials i intercomarcals</i>									
Puigcerdà	13	Ripoll, Les Lloses, Borredà. . .	—	—	—	—	—	—	
Santa Coloma de Farnés	14	La Batllòria a la carretera de Madrid a França per Hostalrich.	—	—	—	—	—	—	
	15	Malgrat a Blanes, amb pont sobre el Tordera (tros 2.º) . .	V-916	27-VII-16	3-VIII-16	—	1.96876	24,280'34	Projecte en tramitació.
<i>Treballs d'acabament d'obres</i>									
Figueres	16	Carretera de Banyoles a la de Besalú a Roses (tros 2.º). . .	VI-915	4-IX-15	16-IX-15	—	5.92084	102,428'60	En construcció.
	17	Millorament del camí de Sant Miquel de Fluvià a Castelló d'Empúries.	VI-915	30-VI-15	7-VII-15	—	1.000	5,596'00	Pendent de cessió dels terrenys necessaris.
	18	Camí veinal de Masarach a Pont de Molins per Vilarnadal. . .	XI-916	—	—	—	4.67545	—	
Olot	19	Pont sobre el Fluvià, en el camí de Sant Esteve de Bas a Hostalets	VIII-916	20-I-17	31-I-17	—	—	5,803'51	Projecte en tramitació.
<i>Ponts en camins de ferradura i altres mitjans de comunicació</i>									
Girona	20	Pont sobre el Terri, en el camí veinal de Cornellà a la carretera de Ventalló a Banyoles.	VIII-916	15-XII-16	4-I-17	—	—	15,675'26	Projecte en tramitació.
Puigcerdà	21	Reconstrucció del pont sobre la Riera Merdàs, en el camí de ferradura de Gombreny a Les Lloses	—	—	—	—	—	—	Expedient previ als estudis, incomplet.

Partits	N.º d'ordre	DENOMINACIÓ DE L'OBRA	Data d'acabament dels estudis mes-any	Data d'acabament del projecte dia-mes-any	Data de la seva aprovació pel Consell dia-mes-any	Data de la seva aprovació per l'Estat dia-mes-any	Llargada — Km.	Pressupost de contracte — Pesseles	OBSERVACIONS
Província de Lleida									
<i>Carreteres interprovincials i intercomarcals</i>									
Lleida	22	Serós a Mequinença (tros fins a la Granja d'Escarp)	III-917	—	—	—	—	—	
Solsona	23	Solsona a Sant Llo- (Tros 1.º renç de Morunys . . } Tros 2.º	—	7-VIII-15 7-IX-15	10-VII-15 10-VII-15	—	8.17968 10.14450	116,130'42 103,371'00	En construcció.
Sort-Viella	24	Esterrí a Salardú pel Pla de Beret (secció 1.ª d'Esterrí a Montgarri)	—	—	—	—	—	—	La secció 2.ª de «Montgarri a Salardú» és la que figura amb el n.º 63 entre les obres del conveni amb l'Estat, en virtut del 2.ª Concurs.
<i>Treballs d'acabament d'obres</i>									
Borges	25	Carretera de Vinaixa a l'estació del ferrocarril.	VIII-915	6-X-15	—	—	0.52592	5,127'30	Expedient previ a l'aprovació del Consell, incomplet.
	26	Pont sobre el Segre, a Alàs. . .	II-917	—	—	—	—	—	
Seu d'Urgell	27	Camí i pont sobre el Balira, per a comunicar la Seu d'Urgell amb Castellciutat.	V-916	—	—	—	—	—	
	28	Passera sobre el Segre, per a comunicar Organyà amb Pfgols i Alinyà.	V-916	—	—	—	—	—	
Tremp	29	Pont sobre el Noguera-Pallaresa, a Rialp	—	10-IV-17	—	—	—	10,201'64	Aquesta obra, junt amb les 30 i 39, substitueixen la carretera de «Senterada a Pont de Suert», que figurava en la 1.ª Relació d'obres urgents.
Solsona	30	Camí de Solsona a l'Hostal del Boix	—	—	—	—	—	—	(Vegeu l'observació immediata anterior.)
Balaguer	31	Camí de Balaguer a Menàrguens.	—	—	—	—	—	—	Expedient previ als estudis, incomplet.

Partits	N.º d'ordre	DENOMINACIÓ DE L'OBRA	Data d'acabament dels estudis mes-any	Data d'acabament del projecte dia-mes-any	Data de la seva aprovació pel Consell dia-mes-any	Data de la seva aprovació per l'Estat dia-mes-any	Llargada — Km.	Pressupost de contracte — Pessetes	OBSERVACIONS
		<i>Ponts de camins de ferradura i altres mitjans de comunicació</i>							
Balaguer	32	Pont de barques sobre el Segre a Vilanova de la Barca.....	—	—	17-XI-15	—	—	7,800'00	Construït i rebut definitivament.
	33	Pont de Vernet, sobre el Segre.	III-915	16-IX-15	22-IX-15	—	—	11,731'20	En construcció.
	34	Pont de la Baronia, en Fontllonga	V-916	31-III-17	—	—	—	22,978'29	
	35	Arranjament del pont d'Ibars de Noguera, sobre el Noguera-Ribagorçana.....	XII-915	9-XII-15	16-XII-15	—	—	6,386'76	Construït i rebut definitivament.
Seu d'Urgell	36	Pont sobre el Balira, a Anserall.....	—	25-X-15 18-IV-16	— 27-IV-16	— —	— —	10,478'05 11,939'04	Prèviament a la subhasta, l'Ajuntament d'Anserall ha de complir els requisits acordats pel Consell en sessió de 27-VII-16.
	37	Pont sobre el riu Pallerols, en el camí de Pallerols a Guils....	—	—	—	—	—	—	Expedient previ als estudis, incomplet.
Tremp	38	Pont econòmic sobre el pas del Convent, en el camí de Pobla de Segur a Pont de Suert ...	IX-916	—	—	—	—	—	
Viella	39	Pont sobre el Garona, a Les...	VIII-916	15-XII-16	15-XII-16	—	—	24,866'76	Aquesta obra, junt amb les 29 i 30, substitueixen la carretera de «Senterada a Pont de Suert», que figurava en la 1.ª Relació d'obres urgents.
	40	Pont sobre el Garona, a La Bordeta	VI-915	20-VII-15	30-VIII-15	—	—	1,943'04	

Partits	N.º d'ordre	DENOMINACIÓ DE L'OBRA	Data d'acabament dels estudis mes-any	Data d'acabament del projecte dia-mes-any	Data de la seva aprovació pel Consell dia-mes-any	Data de la seva aprovació per l'Estat dia-mes-any	Llargada — Km.	Pressupost de contracte — Pessestes	OBSERVACIONS
Província de Tarragona									
<i>Carreteres interprovincials i intercomarcals</i>									
Falset	41	De la carretera de Reus a Fraga a la Pobla de Cièrvols.....	XI-916	—	—	—	10.56557	—	
Vendrell Montblanch	42	D'Aiguamúrcia a Pontons.....	—	—	—	—	—	—	En estudi.
Gandesa	43	De Pobla de Masaluca, per Faió, a Almatret	—	—	—	—	—	—	Expedient previ als estudis, incomplet.
Valls Montblanch	—	De Montreal a Alcover	—	—	—	—	—	—	En construcció per l'Estat.
<i>Treballs d'acabament d'obres</i>									
Reus	44	Acabament de la carretera de Reus a Sant Ramon.....	—	—	—	—	—	—	En estudi.
Valls	45	Acabament del tros de Bràfim a la carretera de Tarragona a Pont d'Armentera	—	—	—	—	—	—	En estudi.
Tortosa	46	Acabament de la carretera d'Amposta a Vinallop.....	—	—	—	—	—	—	En estudi.
Vendrell	47	Acabament de la carretera d'Aiguamúrcia a Sant Jaume dels Domenys	—	—	—	—	—	—	Expedient previ als estudis, incomplet.
	48	Pont sobre el torrent de la Bisbal.....	—	—	—	—	—	—	
<i>Ponts en camins de ferradura i altres mitjans de comunicació</i>									
Tortosa	49	Pont de barques sobre l'Ebre, a Xerta	—	—	—	—	—	—	
Montblanch	50	Pont sobre la riera de Biure...	VIII-915	29-X-15	—	—	—	3.317'81	Expedient previ a la construcció, incomplet.

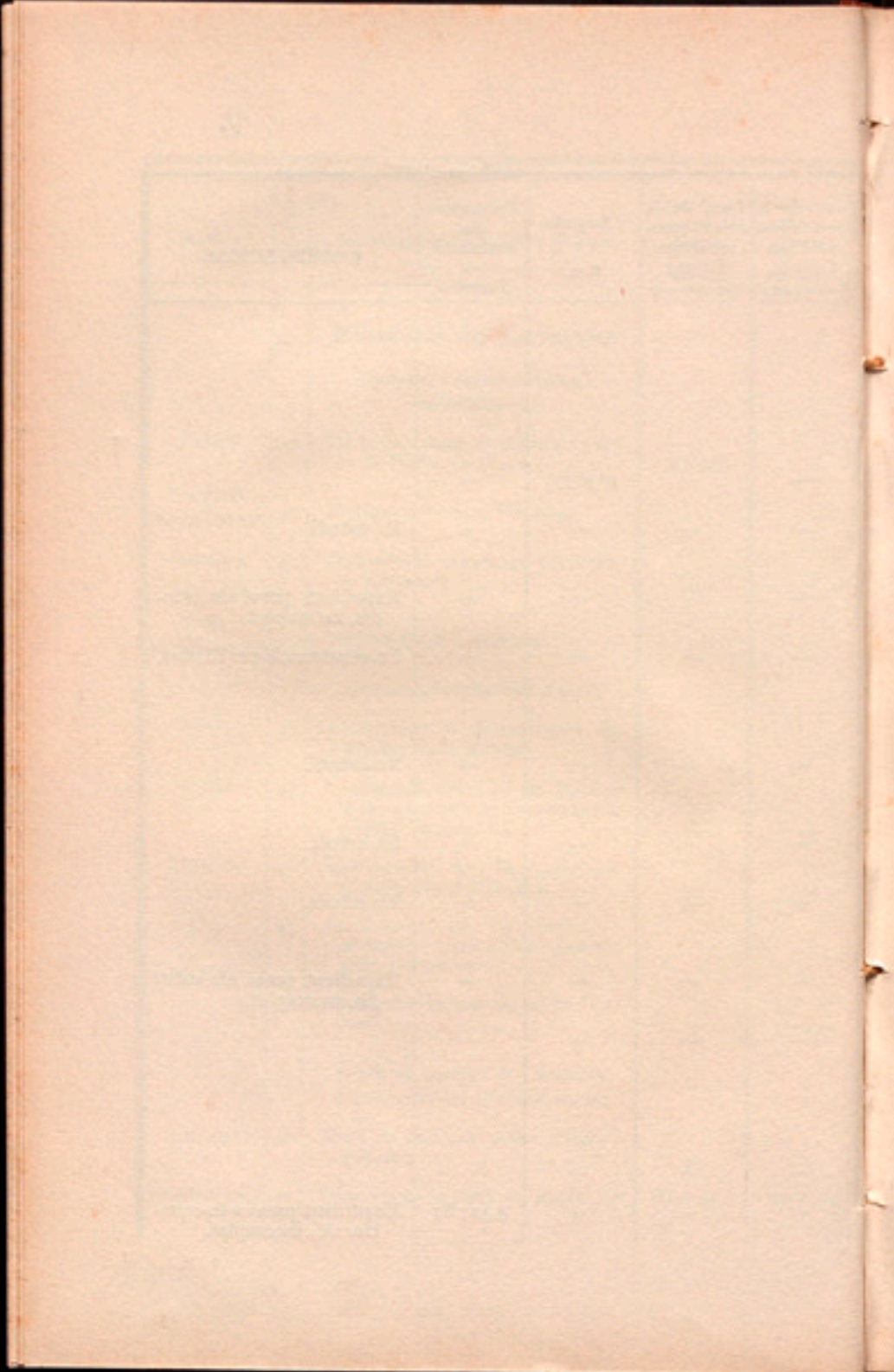

ANEX N.º 3

2.ª RELACIÓ D'OBRES CONSIDERADES COM A MÉS NECESSÀRIES I URGENTS, APROVADA PEL CONSELL PERMANENT EN SESSIÓ DE 4 DE GENER DE 1917.

PROVÍNCIA DE BARCELONA

Incomunicats

D'Olzinelles a Sant Celoni.

D'Olvan a la carretera de Vich a Gironella.

De Santa Maria de Marlés a la carretera de Vich a Gironella.

De Llíssà de Vall a la carretera de Sabadell a Granollers.

De l'estació de Granollers (via del Nord) a Palauàries per Llíssà de Munt.

D'Argensola a la carretera de Madrid a La Junquera.

De Pedrafita (Rubió) a Prats de Rei.

D'Espelt (Odena) a la carretera de Madrid a França.

De Castellfullit del Boix a Manresa per Vallformosa.

De Castelltersol per Castellcir a la carretera de Manresa a Vich.

Interprovincials i intercomarcals

De Fogàs de Tordera a Hostalrich. — Camí i pont.

De Cardedeu a Dos-Rius.

De Pont de Vilumara a Sant Vicens de Castellet.

De Sardanyola a la carretera de Cornellà a Fogàs de Tordera (Horta) per La Flor de Mayo. Tros primer.

Camí de Sant Pere de Ribes a la Serra de Cars.

D'enllaç.

De Sant Iscle de Vallalta a Arenys de Munt.

De Centelles a la carretera de Barcelona a Ribes (barriada de Sant Antoni).

D'acabament.

De Sant Feliu de Codines per Sant Miquel del Fai a la carretera de Centelles.

De Corró de Munt a Llerona (del quilòmetre 4-5 de la carretera de Corró de Vall a Cànoves al quilòmetre 35 de la carretera de Barcelona a Ribes.)

De Sant Quirse de Terrassa a la carretera de Montcada a Terrassa.

De Sant Bartomeu del Grau a la carretera de Vich a Gironella, en direcció a Olost.

Ponts.

Sobre el Noia, en la carretera d'Igualada a Sitges; de la Pobla de Claramunt a l'estació del ferrocarril.

Sobre la riera de Riudevittles, en el camí del Pla a Lavit i Terrassola.

Passarel·la sobre el Ges (Torelló).

PROVÍNCIA DE GIRONA

Incomunicats.

De Ruplà a la carretera de Vilademant a Palafrugell per Perlabà, Serra i Gualta, amb ramal a Foixà.

De Sant Miquel de Fluvià a Sant Pere Pescador, passant per Sant Tomàs de Fluvià, Vilamacolum i Vilacolum.

D'Alfar a Figueres, tros del terme d'Alfar. (És també obra d'acabament.)

De Sant Mori a la carretera de Ventalló a Sant Miquel, passant per Saus. (Tros de Sant Mori a Saus.)

De Vilademires a la carretera de Besalú a Roses, passant per Cabanelles.

De la carretera de Sant Jordi a Medinyà a la de Ventalló a Banyoles, passant per Viladasens. (És també obra d'enllaç.)

De Sant Vicens de Camós a la carretera de Girona a Olot.

De Banyoles a Galliners, amb ramal, a la carretera provincial de Banyoles a la de Besalú a Roses, passant per Fontcuberta.

De Palol de Reverdit a Santa Llogaia del Terri.

D'Albanyà a Tortellà, per Bassegoda, Guitarrin i Sadernes. (Secció d'Albanyà a Bassegoda.)

De Breda a Santa Fe. (Tros fins a Riells.)

De la de Girona a Barcelona, a la de Girona a Santa Coloma de Farnés, per Viloví.

D'Ogassa a Sant Joan de les Abadesses.

De Pardines a Ribes.

D'enllaç.

Camí d'entronc de la carretera de Vich a Sant Hilari, lloc anomenat Pla de les Arenes, amb la d'Arbúcies a Viladrau, lloc anomenat Coll de Rabell.

D'acabament.

De Corsà a Madremanya, per Monells.

Del camí de Ridaura a Olot, tros comprès dintre el terme de Olot.

Ponts.

Sobre la Riera de Villers, en el camí de Bordils a Madremanya.

Sobre els rius Muga i Llobregat. (Es també obra d'acabament.)

En el camí de Santa Coloma de Farnés a Arbúcies, per Sant Pere Crellada.

Via, per a la construcció de la qual s'ha ofert el 25 per 100.

De Torm a Mieres.

PROVINCIA DE LLEIDA

Incomunicats.

De l'agregat La Guàrdia a la carretera de Balaguer a Tàrraga per Tornabous.

De Penelles a la carretera de Balaguer a Tàrraga.

D'Algerri a Tragó, passant per Boix (primer tros).

D'Artesa de Segre a Vilves i Collfret.

De Ventoses al quilòmetre 5 de la carretera d'Artesa a Montblanch, per Montclar.

De Portella a Alguaire.

D'Espluga Calva, per Omellons i Floresta, a Borges.

De Castellbó, per La Trobada, al quilòmetre 131 de la carretera de Lleida a Puigcerdà.

De Cabó a Organyà.

De Noves a Guils (segón tros).

De La Bastida de Sort a Altron.

De Malmercat per Sabarneda a Sort.

De Surp en Carege a Rialp.

De Peremea al Compte (en terme de Gerri).

De Covet a enllaçar amb l'actual camí d'Isona.

De Ribert a la carretera de Balaguer a la frontera.

De Sarroca de Bellera a Les Iglèsies.

De Suterranya a la carretera d'Artesa a Tremp.

D'Arrés a Vilamós.

De Viella a Artiga de Lin per Gausac.

D'Arties a la carretera, amb pont sobre el Garona.

D'Orcau, per Bastús, al camí veïnal de Sant Romà d'Abella, amb ramal a Abella de la Conca.

Interprovincials i intercomarcals.

D'Alcarràs a Coll de Moixó.

De Lleida a Montagut.

De Lleida a Zaidin, passant per Mariola i Vallmanya.

De Navés (carretera de Solsona a Ribes) a Cardona, per Sorba.

De Gòsol a la Província de Barcelona, en direcció a Guardiola.

De Prats i Sampso a Iósbol.

De Bossost, per Portillon, a la frontera francesa.

D'enllaç.

De Castellserà a Cubells, per Penelles i Bellmunt.

De Linyola a Anglesola, passant per Vallvert, Ibars d'Urgell i Barbens.

De Peralba (punt del Doll) a Vilanova de Meià (primer tros del Doll al Coll d'Orenga).

De Torregrossa a Margalef.

De Borges a Cervià (primer tros).

De la carretera de Madrid a França a la de Guimerà a Santa Coloma, passant per Hostalets, Sant Antolí, Pavia i Talavera.

De l'estació de Sant Guim al camí veïnal de Cervera a Torà, passant per Freixanet, Montpalau, Vergós i Montfalcó.

D'Artesa de Lleida a l'estació de Puigvert.

De Solsona a Llovera i Biosca (segon tros).

D'acabament.

D'Albagés a Juncosa.

Del quilòmetre 8 de la carretera de Cervera a Agramunt a Concabella, per Hostafranchs.

Obres d'acabament del camí d'Espluga Calva a Maldà, entroncant amb la carretera de Bellpuig al Tallat.

De Biosca a Taltahull, a entroncar amb el de Guissona a Massoteres.

D'Aramunt a Pobla de Segur, per Sant Martí i Pont de Claverol. (Secció de Pont de Claverol a la Pobla.)

De Sant Esteve de la Sarga per Alsina, Moro i Estorn al camí veïnal de Guardia de Tremp a la carretera (segon tros).

De Sant Miquel de la Vall a entroncar amb la carretera de Balagner a la frontera, en el punt anomenat El Pago, per Llimiana (segon tros).

Ponts.

Pont econòmic sobre el riu Segre, a Arenys (terme de Tolorià).

Pont sobre el Balira, a Farga de Moles, per anar a Ars.

Pont econòmic sobre el riu Farrera.

Pont econòmic sobre el Noguera Pallaresa, a La Bastida, per a comunicar amb Sant Joan de l'Erm.

Pont econòmic sobre el barranc Cirés, en el camí de Pont de Suert a Areny.

Pont econòmic sobre el barranc de Viu, en el camí de Malpàs a Viu.

Pont sobre el Toran a la mola de Canejan, en el camí de Canejan a la carretera.

Pont econòmic sobre el Garona, en terme de Betlan.

PROVÍNCIA DE TARRAGONA

Incomunicats.

De Rojals a Montblanch.

De Santa Perpètua a Santa Coloma de Queralt, per Pontils.

De Lilla, agregat de Montblanch, al quilòmetre 58-59 de la carretera de Lleida a Tarragona.

De Milà a la carretera d'Alcover a Santa Creu de Calafell.

D'Albiol a la Selva del Camp, per Mas Galofre.

De Masllorenç a la carretera de l'Estat d'Altafulla a Pont d'Armentera.

De Figuerola a la carretera de Valls a Igualada.

Interprovincials i intercomarcals.

De Blancafort a Omells de Na Gaia, per Montblanquet.

De Pallaresos a Perafort.

De la Quadra (Montmell), carretera de Vendrell a Sant Jaume dels Domenys, a la carretera de Vilafranca a Pontons.

D'acabament.

De Torroja a Porrera.

De la carretera de Pla de Cabra a Sarreal, a enllaçar amb la de Valls a Montblanch.

D'enllaç.

De la carretera d'Alcover a Santa Creu de Calafell, passant pel torrent de Catllar a l'estació de Valls i a enllaçar amb la carretera de Valls a Igualada.

De Porrera al pont d'Arbolí a Cornudella.

De Creixell a l'estació del ferrocarril de M. Z. A. a Roda de Barà (ofereix 250 pessetes per quilòmetre).

Vies, per a la construcció de les quals s'ofereix el 25 per 100 de llur cost total.

D'Uldecona a La Cenia.

De Godall a La Galera.

De Freginals a la carretera de Vinaroç a la Venta Nova.

D'Alcanar a l'estació del ferrocarril del Nord.

De Puigpelat a l'estació de Nulles.

De Bonastre a entroncar amb la carretera que passa per Puigtinyós.

De Gandesa als Banys de Fontscaldes.

Pont.

Sobre l'Anguera, en el camí de Prenafeta a Montblanch.

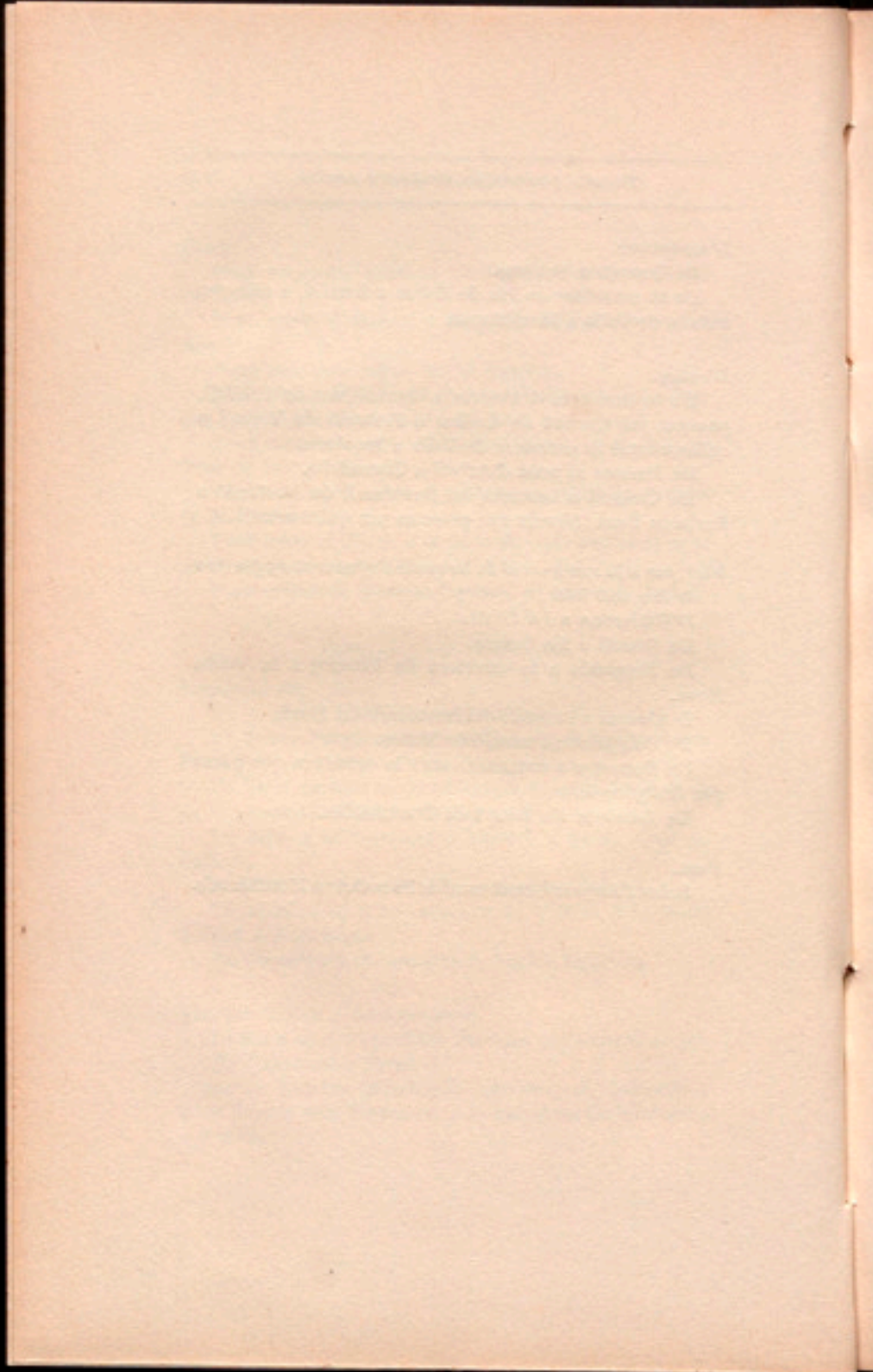

ANEX N.º 4

CAMINS EN CONSTRUCCIÓ O SUBHASTATS, EN 15 D'ABRIL,
DE 1917, A L'EXECUCIÓ DELS QUALS HAN APLICAT LES
DIPUTACIONS DE GIRONA I TARRAGONA LES SUBVENCIONS
CONCEDIDES PER LA MANCOMUNITAT

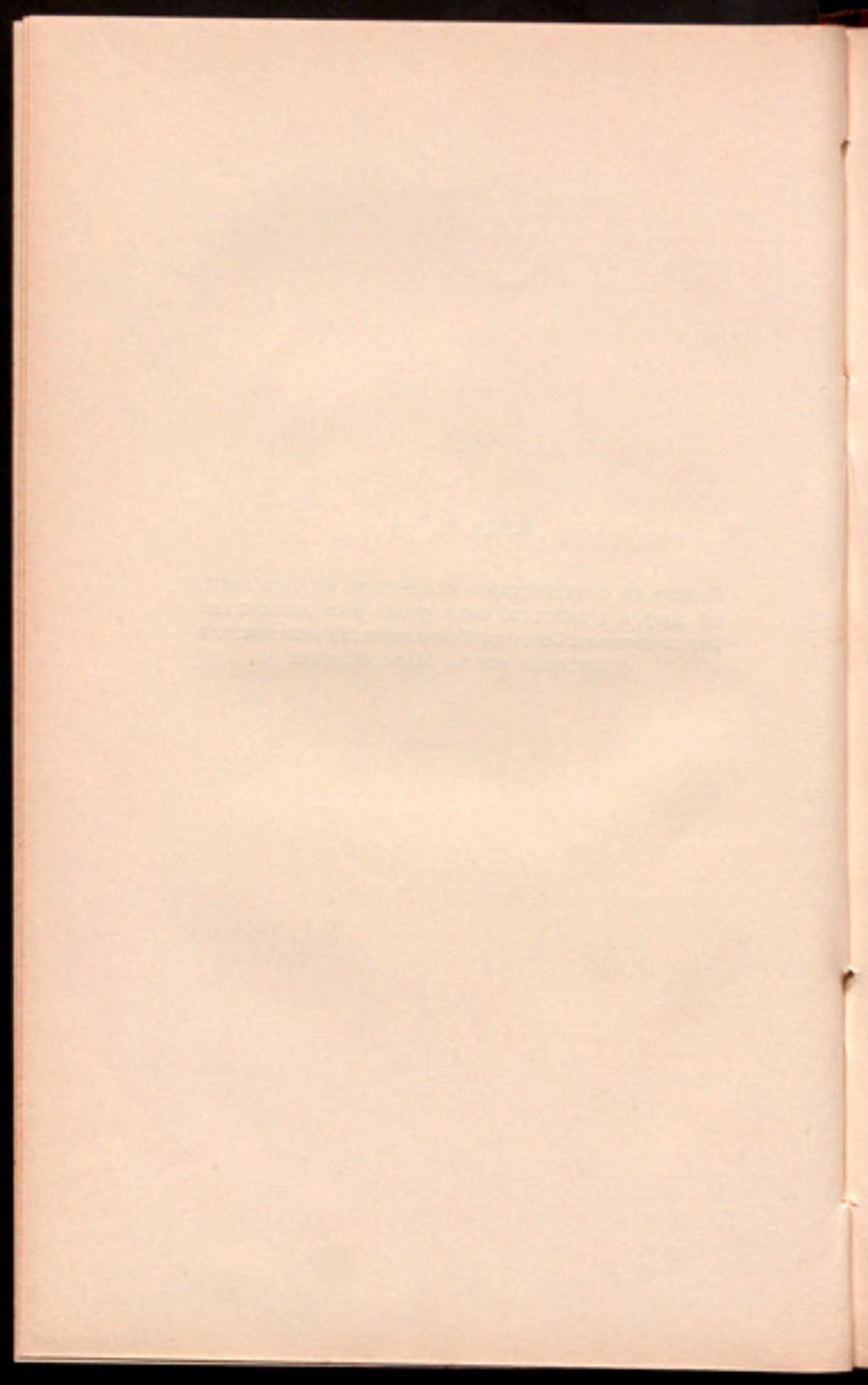

DENOMINACIÓ DEL CAMÍ VEÏNAL	Llargada segons projecte	Pressupost de contracta	Estat de l'obra
	Km.	Ptes.	
Província de Girona			
D'Armentera a La Escala per Vi- lademat	4'24547	28,086'74	Enconstrucció
De Gallinés a la carretera de Ven- talló a Banyoles	5'62378	49,791'67	Íd., íd.
De Sant Esteve de Guialbes a la carretera de Madrid a França . .	4'64086	36,567'26	Íd., íd.
De Pont de Molins a Les Escaules.	4'53742	59,334'49	Íd., íd.
De l'Hostal de la Corda, per La Pinya, a la carretera de Santa Coloma de Farnés a Sant Joan de les Abadesses	4'11172	31,799'62	Subhas- tades
D'Armentera a la carretera de Fi- gures a Corsà	2'74416	14,862'38	Íd., íd.
De Juià a la carretera de Girona a Palamós	3'36503	30,651'25	En sub- hasta
Província de Tarragona			
D'Espluga de Francolí a la carre- tera de Lleida a Tarragona . .	1'86326	20,571'90	Enconstrucció
De la carretera d'Espluga a Flix, a la mateixa, passant per «Les Masies».	3'27979	26,643'50	Íd., íd.
De la carretera d'Alcolea del Pinar a Tarragona a l'estació ferrovià- ria de Guiamets	5'19298	70,594'61	Íd., íd.
De Tivisa a l'estació ferroviària de Guiamets passant per Serra d'Almos	9'71616	152,567'69	Íd., íd.
De Montblanch a Prenafeta . . .	5'03610	30,995'38	Íd., íd.
D'Arbolí a la carretera de Lleida a Flix a Reus	5'11514	44,018'41	Íd., íd.

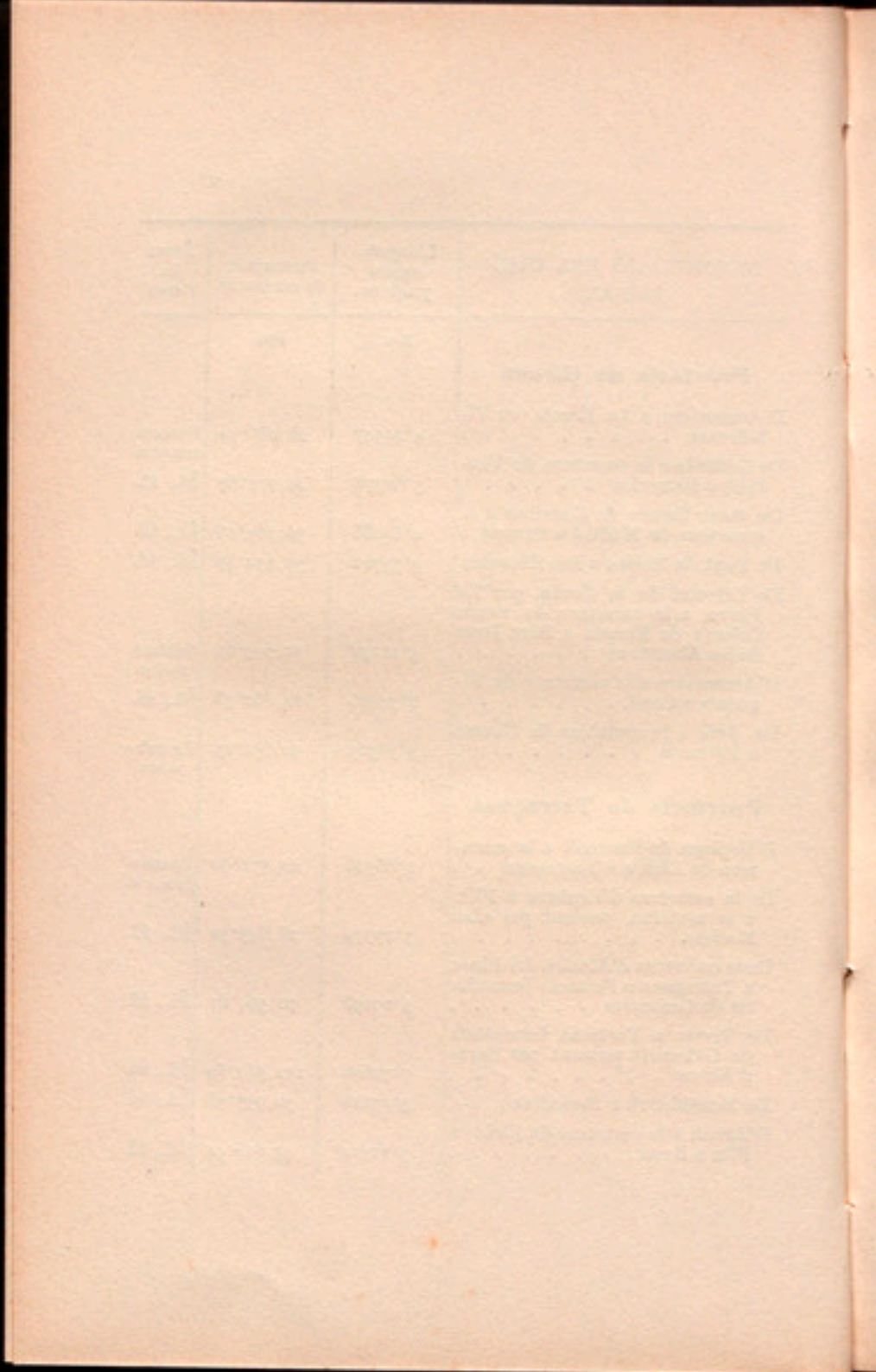

ANEX N.º 5

ACORDS REFERENTS ALS CAMINS VEÏNALS I PONTS ECONÒMICS DEL CONVENI AMB L'ESTAT

Acordà el Consell enviar a la Direcció general d'Obres públiques còpia de les observacions que ha formulat la Diputació de Tarragona a la liquidació, practicada per l'essentada Direcció, del deute que aquella té pendent amb motiu dels contractes que anteriorment havia celebrat amb l'Estat per a la construcció de camins i ponts subvencionats.

(Sessió del dia 8 de novembre de 1916.)

Acordà el Consell adjudicar definitivament la subhasta de les obres de construcció del camí veïnal de les Bordes a la carretera de Balaguer a la frontera, a D. Josep Videller i Coscojuela, per la quantitat de 5,888 pessetes.

(Sessió del dia 8 de novembre de 1916.)

Aprovà el Consell les modificacions al projecte del camí veïnal, del conveni amb l'Estat, de Paùls a la carretera de Gandesa a Tortosa, executades per la Secció tècnica de Carreteres i camins en virtut de les disposicions dictades per la Direcció general d'Obres públiques, de les quals resulta un pressupost de contracte per a dit camí de 140,385'05 pessetes, acordant-se retornar el projecte essentat a la susdita Direcció general, mitjançant

la Jefatura d'Obres públiques de Tarragona, per a la seva aprovació.

(Sessió del dia 22 de novembre de 1916.)

De conformitat amb el dictamen de la Secció administrativa del Departament de Foment, el Consell adjudicà definitivament a D. Miquel Artés i Casellas la subhasta de les obres de construcció del camí veïnal de Pauils a la carretera de Gandesa a Tortosa, per la quantitat de 131,900 pessetes.

(Sessió del dia 28 de març de 1917.)

Aprovà el Consell les modificacions al projecte de camí veïnal de Montbrió de la Marca a la carretera de Montblanch a Santa Coloma de Queralt, executades per l'Enginyer de la Secció tècnica, D. Ramon Tarrida, en virtut de les disposicions dictades per la Direcció general d'Obres públiques, de les quals resulta un pressupost de contracte per valor de 48,923'93 pessetes.

(Sessió del dia 30 de novembre de 1916.)

Adjudicà el Consell, definitivament, a D. Francesc Borda i Mill, la construcció del pont sobre el Garona, a Aubert, per la quantitat de 23,330 pessetes.

(Sessió del dia 23 de novembre de 1916.)

Aprovà el Consell els següents projectes de camins veïnals del conveni amb l'Estat :

De Sant Felin de Buxallen a la carretera d'Hostalrich a Sant Hilari, formulat amb data 1.^a d'octubre per l'Enginyer major Sr. Turell, el pressupost de contracte del qual és de 62,415'39 pessetes.

De Montellà a la carretera de Lleida a Puigcerdà, formulat amb data 10 del present mes per l'Enginyer de la Secció tècnica D. Joaquim Camon, el pressupost de contracte del qual és de 93,292'31 pessetes.

(Sessió del dia 30 de novembre de 1916.)

Foren aprovades les modificacions al projecte de camí veïnal de Juncosa de Montmell a la carretera d'Alcover a Santa Creu de Calafell, executades per la Secció tècnica de Carreteres i camins en compliment de les disposicions dictades per la Direcció general d'Obres públiques, de les quals resulta per a la dita obra un pressupost de contracte de 46,244'45 pessetes.

(Sessió del dia 7 de desembre de 1916.)

Prengué grat esment, el Consell, d'un ofici de l'Ajuntament de Tudela de Segre palesant el seu agraïment per haver començat les obres de construcció del camí veïnal a la carretera d'Artesa a Montblanch.

(Sessió del dia 6 de desembre de 1916.)

Vist l'ofici de la Jefatura d'Obres públiques de Lleida, data 11 d'agost darrer, remetent el seu informe referent al projecte de camí veïnal de Vilanós a la carretera de Balagner a la frontera, en virtut del qual la Secció tècnica de Carreteres i camins ha estudiat la solució que en aquell es proposa, de la qual resulta que, si bé la llargada del camí, comparada amb la del projecte primitiu aprovat pel Consell en sessió de 31 de maig del present any, és de 229'97 metres més curta, en canvi el pressupost de contracte és superior en 8,349'91 pessetes, sense que els petits avantatges d'altres ordres serveixin per a compensar aquest excés de cost del camí; acordà el Consell aprovar el projecte redactat en 30 de novembre últim per l'esmentada Secció, en el qual es detallen i comparen les dues referides solucions, els pressupostos de contracte de les quals són de 81,445'55 pessetes i de 89,795'46 pessetes respectivament, i donar-li la deguda tramitació per a la resolució de la superioritat, fent constar, no obstant, el parer del Consell favorable a l'aprovació de la primera d'aquelles, ratificant-se en l'acord que adoptà en sessió del dia 31 de maig darrer.

(Sessió del dia 7 de desembre de 1916.)

Fou comunicada al Consell la instància de la senyora Vinda de D. Agustí Rosals, en nom propi i en el dels seus fills menors, posant en coneixement de la Mancomunitat que té regularitzada la titulació suficient per a efectuar la venda del camí de Valldan a la Serradora d'En Garriga, i suplicant que s'anomenin unes quantes persones tècniques perquè estudiïn si és just augmentar el preu de 40,000 pessetes que fou fixat en un principi. Acordà el Consell passar aquesta instància a una Ponència composta dels senyors D. Josep Mestres, Conseller, D. Jacint Mumbrú, Enginyer Director d'Obres públiques provincials, i D. Lluís Janer, Secretari interí del Consell, encomanant-li que estudiï la petició formulada en l'esmentada instància i emeti el corresponent dictamen.

(Sessió del dia 13 de desembre de 1916.)

Atès l'informe de la Secció tècnica de Carreteres i camins, acordà el Consell que no procedeix substituir el camí de Fontanilles a la carretera de Vilademat a Palafrugell, que figura en el contracte amb l'Estat, pel de Fontanilles a la mateixa carretera, passant per Gualta; i que en la deguda oportunitat serà tinguda en compte la dita petició pel que es refereix al camí de Gualta a l'esmentada carretera.

(Sessió del dia 14 de desembre de 1916.)

Vista la instància dels Alcaldes de Lleida i Corbins, en la qual sol·liciten, per encàrrec dels Ajuntaments respectius, que s'acordi l'ampliació, fins a 6 metres, del camí veïnal, en construcció, de Lleida a Corbins, i atesos els informes de les Seccions tècnica i administrativa de Foment, adoptà el Consell els següents acords:

1.ª S'accepta l'oferiment dels Ajuntaments de Lleida i Corbins per a contribuir amb 15,250 pessetes a la realització de les obres d'eixamplament que sol·liciten, mitjançant que prèviament la Junta de Vocals associats de la Corporació municipal de Lleida ratifiqui

l'acord de dit Ajuntament, i mitjançant, també, que els dos Municipis repetits es comprometin en deguda forma a cedir, i en son cas expropiar, els terrenys necessaris per a eixamplar el camí.

2.^a Aquesta acceptació i la realització de les obres, que n'és conseqüència, no tindran lloc, fins a tant que el contractista D. Josep Pujol i Mañosa es comprometí, en forma, a realitzar l'eixamplament repetit sense dret a indemnització de cap classe i de conformitat amb els plecs de condicions especials que regeixen el seu contracte, i renunciant els drets que li confereix l'article 94 del plec general de condicions per a les obres de camins veïnals, aprovat per R. D. de 22 de desembre de 1915.
(Sessió del dia 20 de desembre de 1916.)

Aprovà el Consell el projecte d'eixamplament de l'explanació del camí veïnal de Lleida a Torrelameo, tros primer, formulat amb data de 17 de desembre darrer, per la Secció tècnica de Carreteres i camins, de conformitat amb ço que acordà el Consell en sessió del dia 20 del mateix mes de desembre.

(Sessió del dia 17 de gener de 1917.)

De conformitat amb el dictamen de la Secció administrativa del Departament de Foment, acordà el Consell adjudicar definitivament a D. Josep Vidaller i Coscojuela la construcció del camí veïnal de Prullans a la carretera de Lleida a Puigcerdà, per la quantitat de 17,998 pessetes.

(Sessió del dia 20 de desembre de 1916.)

Vista la instància de D. Vicens Comas i Ferré, en la qual es compromet a dipositar l'import de les despeses necessàries per a realitzar l'estudi del camí de Tordera a Fogàs de Tordera, comprès en el contracte amb l'Estat, perquè sigui més fàcil a l'Ajuntament de Tordera obtenir la cessió dels terrenys que caldran per a la cons-

trucció de l'esmentat camí, el Consell acordà accedir a l'esmentada instància i ordenar a la Direcció d'Obres públiques provincials que redacti tot seguit el pressupost de les despeses que ocasionarà l'estudi del camí veïnal de Tordera a Fogàs de Tordera.

(Sessió del dia 28 de desembre de 1916.)

Aprovà el Consell les modificacions al projecte del pont de Corsà, sobre el riu Noguera-Ribagorçana, executades per la Secció tècnica de Carreteres i camins en virtut de les disposicions dictades per la Direcció general d'Obres públiques, de les quals resulta, per al pressupost de contracte de l'obra, la quantitat de 33,260'32 pessetes.

(Sessió del dia 4 de gener de 1917.)

Havent-se aprovat per la *Jefatura* d'Obres públiques de Lleida el projecte de pont sobre el riu Noguera-Ribagorçana en Corsà, i atès que en l'expedient de l'esmentada obra figuren els documents necessaris, el Consell aprovà els plecs de condicions particulars i econòmiques que han de regir la subhasta de la indicada construcció, i acordà publicar els anuncis oportuns.

(Sessió del dia 21 de març de 1917.)

De conformitat amb el corresponent dictamen de la Secció administrativa del Departament de Foment, el Consell adjudicà definitivament a D. Josep Audet les obres de construcció del camí veïnal del de Guissona a Taltahull per Massoteres a Sant Guim de la Plana, per la quantitat de 29,800 pessetes.

(Sessió del dia 11 de gener de 1917.)

Aprovà el Consell la cessió realitzada, per compareixença davant del senyor Secretari interí, per D. Josep Audet i Santesmases a favor de D. Carles Piqué i Plaza, de tots els drets i obligacions naixents de l'adjudicació

definitiva feta a favor del primer, en sessió del dia 10 de gener proppassat, de les obres de construcció del camí veïnal del de Guissona a Taltahull per Massoteres a Sant Guim de la Plana.

(Sessió del dia 21 de març de 1917.)

De conformitat amb el corresponent dictamen de la Secció administrativa del Departament de Foment, el Consell adjudicà definitivament a D. Frederic Borja les obres de construcció del camí veïnal de Freginals al quilòmetre 104 de la carretera de Castelló a Tarragona, per la quantitat de 6,892'90 pessetes.

(Sessió del dia 11 de gener de 1917.)

Aprovà el Consell el projecte de camí veïnal del conveni amb l'Estat, formulat per la Secció tècnica de Carreteres i camins, amb data 20 de desembre darrer, de Vilach a la carretera de Balaguer a la frontera, pel seu pressupost de contracte de 23,544'24 pessetes, acordant-se sigui tramitat en la forma reglamentària.

(Sessió del dia 24 de gener de 1917.)

Atès l'informe de la Secció tècnica de Carreteres i camins, acordà el Consell segregar del projecte de camí veïnal d'Alamús a la carretera de Madrid a França i del d'aquesta carretera a la de Mollerusa a Belcaire per Fondarella i Palau, aprovats pel Consell (el primer en sessió del dia 8 de juny de 1916, i el segon en 31 de maig del mateix any), la part corresponent a les travessies d'Alamús en aquell i de Fondarella i Palau en el darrer, els treballs de les quals hauran d'executar directament i per llur compte els respectius Municipis; quedant, així, aprovats els referits projectes per llurs respectius pressupostos de contracte de 13,713'24 pessetes i 26,231'69 pessetes.

(Sessió del dia 14 de febrer de 1917.)

Aprovà el Consell el projecte de camí veïnal de Noves a Guils, acordant-se remetre'l a la Direcció d'Obres públiques provincials de Lleida als efectes de la seva aprovació per la Direcció general.

(Sessió del dia 14 de febrer de 1917.)

De conformitat amb els corresponents dictàmens de la Secció administrativa del Departament de Foment, féu el Consell les següents adjudicacions definitives:

A D. Pere Fusté i Vila la subhasta del camí veïnal de Puiggròs a la carretera de Mollerusa a Flix, per la quantitat de 5,537'18 pessetes.

A D. Gregori Calderó la subhasta del camí veïnal de Sunyé a la carretera de Lleida a Flix, per la quantitat de 11,198 pessetes.

(Sessió del dia 14 de febrer de 1917.)

Deixà el Consell aprovades les condicions facultatives, particulars i econòmiques, i acordà anunciar immediatament la subhasta dels següents camins, definitivament aprovats per la Direcció general:

De Juncosa de Montmell a la carretera d'Alcover a Santa Creu de Calafell.

De Puigpelat a Valls.

De Montbrió de la Marca a la carretera de Montblanch a Santa Coloma.

De Savellà a la carretera de Rocafort de Queralt a Cervera.

(Sessió del dia 15 de febrer de 1917.)

Prengué esment, el Consell, de l'ofici de l'Alcaldia de Savellà del Comtat, fent palès el seu agraïment per l'acord del Consell de treure a subhasta les obres de construcció del camí veïnal de Savellà a la carretera de Rocafort de Queralt a Cervera.

(Sessió del dia 28 de febrer de 1917.)

Fou comunicat al Consell un ofici de la Secció tècnica de Carreteres i camins fent avinent que durant l'execució de les obres del camí veïnal de Sant Cerni a la carretera d'Artesa a Tremp s'ha reconegut la possibilitat de suprimir per innecessaris alguns murs de contenció de mamposteria en sec que figuraven en el projecte i en el pressupost per partida alçada, i en canvi s'ha advertit la necessitat de construir-ne d'altres que no s'havien projectat i que podran executar-se de la mateixa fàbrica de mamposteria en sec; que havent-se d'abonar per unitat d'obra, i de conformitat amb els preus consignats en el quadre n.º 2, totes les obres imprevistes, entre les quals han de comptar-se els murs al·ludits, i no trobant-se consignat en dit quadre el preu del metre cúbic de mamposteria en sec, essent necessari, als efectes de l'art. 7 del plec general de condicions per a les obres de camins veïnals, la fixació del preu del metre cúbic de l'expressada fàbrica, l'esmentada Secció fixa en 9'75 pessetes el preu unitari, manifestant que aquest ha estat també acceptat pel contractista de les obres de construcció de l'esmentat camí. El Consell, atès l'anterior ofici, acordà aprovar el preu de 9'75 pessetes, proposat per la Secció tècnica, per a l'execució material de la mamposteria en sec en les obres del referit contracte, als efectes que prevé l'art. 7 del plec general de condicions per a les obres de camins veïnals.

(Sessió del dia 14 de març de 1917.)

De conformitat amb el dictamen de la Secció administrativa del Departament de Foment, el Consell adjudicà, definitivament, a D. Eduard Bech i Moncanut, la subhasta de les obres de construcció del camí veïnal de Montoliu a la carretera de Lleida a Flix, per la quantitat de 2,288 pessetes.

Així mateix acordà el Consell que es tornessin als altres licitadors els dipòsits provisionals que constituïren per a pendre part en la subhasta indicada.

(Sessió del dia 28 de març de 1917.)

Vista la instància, de data 16 del propassat mes de febrer, presentada per D. Alfons Corominas, contractista de les obres de construcció del camí veïnal de Selva de Mar a Port de la Selva, demanant dos mesos de pròrroga per a l'acabament de les indicades obres, al·legant que el temporal de pluges i neu que ha regnat durant els mesos de gener i febrer últims ha entorpit la realització dels treballs, el Consell, atès l'informe de la Secció tècnica de Carreteres i camins, acordà concedir la pròrroga sol·licitada, a comptar del dia 20 de febrer en què finí el termini assenyalat per a l'acabament de les obres de l'indicat camí.

(Sessió del dia 28 de març de 1917.)

Vista la instància, de data 5 del corrent mes, presentada per D. Antoni M.^a Coderch, contractista de les obres de nova construcció del camí veïnal de Riumorts a la carretera de Corsà a Figueres, demanant un mes de pròrroga per a l'acabament d'aquelles, al·legant que el temporal de pluges i neu que ha regnat durant els mesos de gener i febrer últims ha entorpit la realització dels treballs; el Consell, de conformitat amb l'informe de la Secció tècnica de Carreteres i camins, acordà concedir un mes de pròrroga per a l'acabament de les obres de l'esmentat camí, a comptar del dia 8 del present mes de març, en què finí el termini assenyalat per a llur acabament.

(Sessió del dia 28 de març de 1917.)

De conformitat amb els corresponents dictàmens de la Secció administrativa del Departament de Foment, féu el Consell les següents adjudicacions definitives:

A D. Florenci Galceran la subhasta de les obres de construcció del camí veïnal de Montbrí de la Marca a la carretera de Montblanch a Santa Coloma de Queralt, per la quantitat de 46,966'08 pessetes.

A D. Josep Vidaller i Coscojuela la subhasta de les

obres de construcció del camí veïnal de Savellà a la carretera de Rocafort a Cervera, per la quantitat de 25.993'37 pessetes.

Així mateix acordà el Consell retornar als altres licitadors els resguards dels dipòsits provisionals que varen constituir per a pendre part en les esmentades subhastes. (Sessió del dia 3 d'abril de 1917.)

Vista la instància presentada per D. Baltasar Biosca, contractista de les obres de camí veïnal de Torregrossa a l'estació de Juneda, sol·licitant que se l'autoritzi per suspendre des del dia 19 de gener fins a primer de l'actual els treballs de l'esmentat camí que començaren el dia 27 de novembre de l'any proppassat, i atès l'informe tècnic en el qual es diu que, si bé és cert que el temporal de pluges i neus que tingué lloc durant el mes de gener ha alterat la marxa normal dels treballs, no obstant aquesta contingència estava prevista en fixar el termini d'execució de les obres, que és de dotze mesos, i que per altra banda el temps que resta fins al dia 27 de novembre d'enguany és suficient per a acabar les obres complint las condicions del contracte, com no sorgeixin noves dificultats imprevistes; el Consell, de conformitat amb la proposta de la Secció administrativa del Departament de Foment, acordà denegar la suspensió sol·licitada, fent constar que el contractista resta obligat a acabar les obres dins el termini fixat en plec de condicions, sempre que no sorgeixin dificultats imprevistes que justifiquin una pròrroga de l'al·ludit termini.

(Sessió del dia 11 d'abril de 1917.)

Atès l'informe de l'Enginyer major de la Secció tècnica de Carreteres i camins, del qual resulta que el camí veïnal «de Cintadilla a Sant Martí de Maldà per Nalech, Rocafort i Vilets», que figura en la Relació dels convinguts amb l'Estat en virtut del segon concurs, prestarà major utilitat als pobles i serà de construcció més

econòmica desglosant-lo en altres quatre, que són: «De Ciutadilla a la carretera en projecte del quilòmetre 38 de la d'Artesa a Montblanch al quilòmetre 4 de la de Montblanch a Santa Coloma de Queralt», «de Nalec a la d'Artesa a Montblanch», «de Rocafort a la de Sant Martí de Maldà a Guimerà», i «de Vilet a la de Sant Martí de Maldà a Guimerà»; acordà el Consell recabar de la Direcció general d'Obres públiques l'autorització oportuna per a verificar l'esmentada substitució, que en realitat es redueix a un canvi de denominació, a fi que sigui aplicable als quatre camins esmentats la subvenció que l'Estat té concedida per al primer.

(Sessió del dia 12 d'abril de 1917.)

Acordà el Consell aprovar, en principi, i a reserva de ço que resolgui la Direcció general d'Obres públiques en virtut de l'acord anterior, els següents projectes de camins veïnals, formulats per la Secció tècnica de Carreteres i camins, que seran tramesos a la Jefatura d'Obres públiques de Lleida, a l'ensem que la petició de l'esmentada substitució dirigida a la Direcció general per conducte d'aquella dependència i per a son informe:

De Nalec a la carretera d'Artesa a Montblanch, de data 15 de febrer darrer, pel seu Pressupost de contracte de pessetes 11,272'55.

De Rocafort a la carretera de Sant Martí de Maldà a Guimerà, amb pont sobre el riu Corb, de data 22 de febrer darrer, pel seu pressupost de contracte de 14,142'28 pessetes.

De Vilet a la carretera de Sant Martí de Maldà a Guimerà, amb pont sobre el riu Corb, de data 26 febrer darrer, pel seu pressupost de contracte de 17,773'31 pessetes.

(Sessió del dia 12 d'abril de 1917.)

Aprovà així mateix el Consell el projecte formulat per la Secció tècnica de Carreteres i camins, amb data

27 de febrer darrer, del pont de Rentiscrera damunt el riu Noguera-Ribagorça, pel seu pressupost de contracte de 15.495'25 pessetes, acordant-se sigui tramitat el susdit projecte en la forma reglamentària.

(Sessió del dia 12 d'abril de 1917.)

Vist l'informe de la Secció tècnica de Carreteres i camins, aprovà el Consell les modificacions introduïdes al projecte del camí veïnal d'Oliola a la carretera de Lleida a Puigcerdà, de conformitat amb ço que té demanat el Municipi d'Oliola i informat favorablement per la *Jefatura* d'Obres públiques de Lleida, resultant en virtut de les dites modificacions un import del pressupost de contracte de pessetes 34.196'78.

(Sessió del dia 12 d'abril de 1917.)

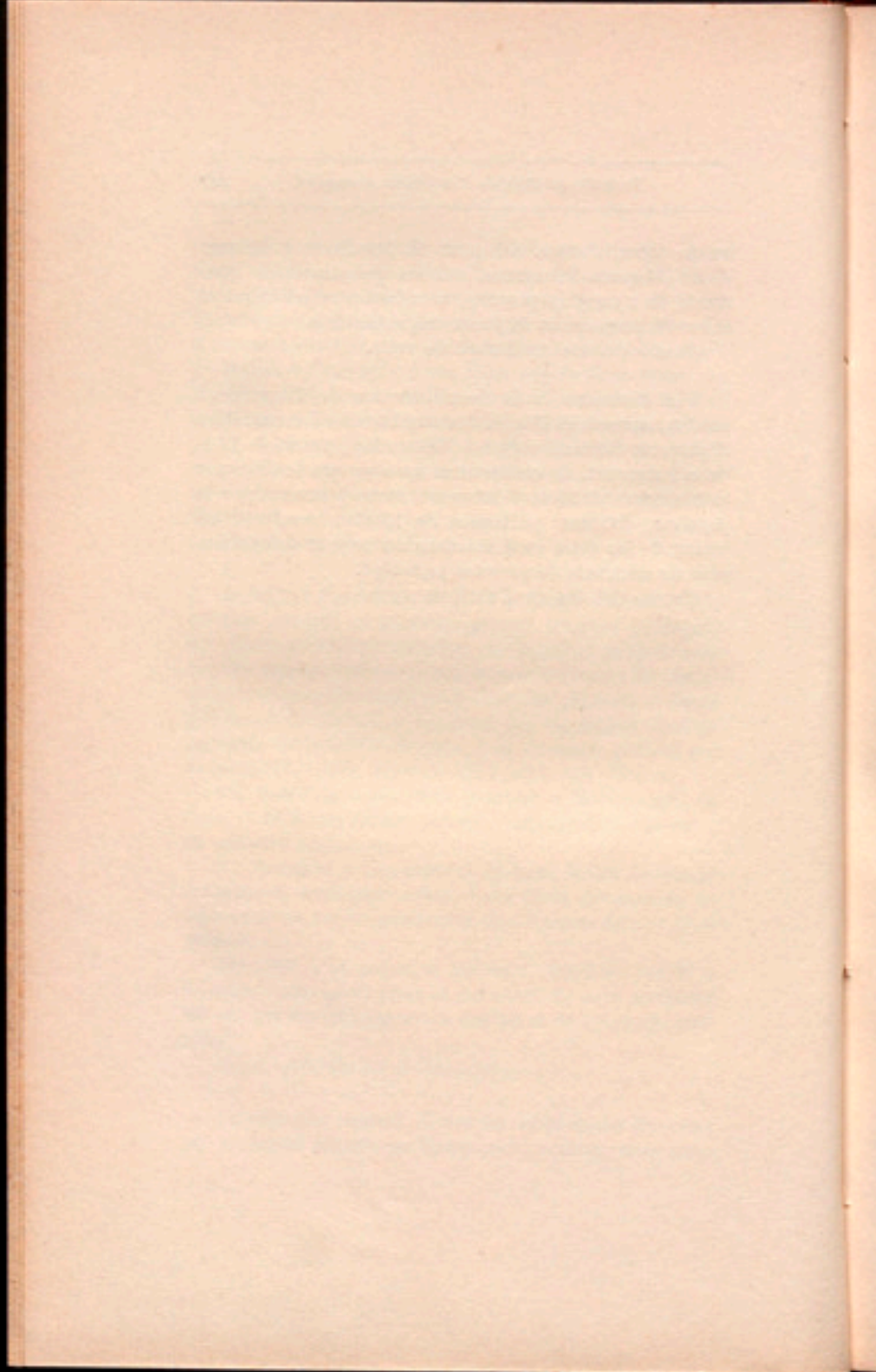

ANEX N.º 6

- A) REAL ORDRE AUTORIZANT LA SUBSTITUCIÓ DEL CAMÍ VEÏNAL DE TUDELA A LA CARRETERA DE LLEIDA A PUIGCERDÀ, PERTANYENT AL CONTRACTE ENTRE L'ESTAT I LA MANCOMUNITAT, PEL DE TUDELA A LA CARRETERA D'ARTESA A MONTBLANCH, TAMBÉ DEL CONTRACTE.

«S. M. el Rey (q. D. g.), en vista de lo solicitado por la Mancomunidad de Cataluña, ha tenido a bien disponer que el camino vecinal de Tudela a la carretera de Lérida a Puigcerdá, perteneciente al contrato entre el Estado y aquella Entidad, sea substituído por otro de igual longitud, próximamente igual al denominado de Tudela a la carretera de Artesa a Montblanch, en la provincia de Lérida, con una subvención igual a la del substituído. — Lo que de orden del señor Ministro trasladado a V. S. para su conocimiento y demás efectos. — Dios guarde a V. S. muchos años. Madrid, 19 de marzo de 1916.

El Director general
ZORITA

Sr. Presidente de la Mancomunidad de Cataluña.»

- B) RESOLUCIÓ DE LA DIRECCIÓ GENERAL, AUTORITZANT LA SUBSTITUCIÓ DEL CAMÍ VEÏNAL, DEL CONTRACTE AMB L'ESTAT, DE PUIGVERT D'AGRAMUNT A AGRAMUNT, PEL DE SANTA MARIA DE MEIÀ A LA CARRETERA DE VILANOVA DE MEIÀ A ALENTORN, I DEL DE BAHENT A GERRI PEL DE SENTERADA A MONTCORTÈS, TAMBÉ DEL CONTRACTE.

«En vista de los acuerdos de la Mancomunidad de su digna presidencia, esta Dirección General ha resuelto que los caminos vecinales de Puigvert de Agramunt a Agramunt y de Bahent a Gerri, pertenecientes al contrato entre el Estado y esta Mancomunidad, sean substituídos respectivamente por los de Santa María de Meyá a la carretera provincial de Vilanova de Meyá a Alentorn y Senterada de Montcortés, con la misma subvención que tenían asignada aquéllos. — Dios guarde a V. S. muchos años. Madrid, 29 de noviembre de 1916.

El Director general
ZORITA

Sr. Presidente de la Mancomunidad de Cataluña.»

ANEX N.º 7

ACORDS REFERENTS A LES OBRES QUE FIGUREN EN LA
1.ª RELACIÓ DE LES CONSIDERADES COM A MÉS NECES-
SÀRIES I URGENTS.

Prengué esment el Consell de l'informe emès per la Secció tècnica de Carreteres i camins sobre els recursos presentats en l'Alcaldia de Blanes durant el període d'informació pública a què ha estat sotmès el projecte de carretera de Malgrat a Blanes, tros segon; acordant el Consell aprovar aquest informe i ordenar el seu trametiment junt amb el projecte, a informe de la *Jefatura* d'Obres públiques de la Província de Girona,

(Sessió del dia 22 de novembre de 1916.)

Aprovà el Consell el projecte del pont sobre el Canal de la Dreta de l'Ebre, en la carretera d'Amposta a Vinallop, quilòmetres 3'340, formulat amb data 28 de setembre darrer per l'Enginyer Sr. Tarrida, i el pressupost de contracte corresponent, que és de 10,887'86 pessetes; acordant-se donar al referit projecte la tramitació reglamentària.

(Sessió del dia 4 de gener de 1917.)

Així mateix acordà el Consell, de conformitat amb l'informe de la Secció tècnica de Carreteres i camins:

1.ª Aprovar, en principi, el projecte formulat, amb data 13 de desembre darrer, per l'Enginyer major Sr. Tu-

rell, del pont sobre el riu Terri en el camí de Cornellà a la carretera de Ventalló a Banyoles, pel seu pressupost de contracte de 15,675'26 pessetes.

2.^a Acceptar l'oferta del Municipi de Cornellà, el qual haurà de ratificar-la en vista del present acord, de contribuir a l'execució de les obres, satisfent a la Mancomunitat el 10 per 100 de llur cost, que, segons l'esmentat pressupost, és de 1,567'50 pessetes; la qual quantitat haurà d'ingressar en la Caixa de la Mancomunitat per parts iguals en un període de tres anys, havent de satisfer la primera anualitat dintre del mes següent de començar-se les obres, i les altres dues, abans del dia 1.^o de juliol dels anys següents respectius.

3.^a Trametre un exemplar del susdit projecte a la Jefatura d'Obres públiques de Girona, als efectes d'aconseguir la corresponent aprovació del Govern civil.

4.^a Traslladar els dos primers acords a l'Ajuntament de Cornellà, per a son coneixement i deguts efectes.

(Sessió del dia 4 de gener de 1917.)

De conformitat amb l'informe de la Secció tècnica de Carreteres i camins, el Consell acordà:

1.^o Aprovar, en principi, el projecte formulat, amb data 15 de novembre darrer, per l'Enginyer Sr. Camon, del pont sobre el riu Garona i obres complementàries a Les, pel seu pressupost d'execució material de 21,623'27 pessetes i el de contracte de 23,539'07 pessetes que resulta una vegada deduïda d'aquell la part corresponent a l'import de l'acarreig de materials, que anirà a càrrec directament de l'Ajuntament de Les.

2.^a Traslladar l'anterior acord a l'Ajuntament de Les, invitant-lo que cedeixi a la Mancomunitat l'import del 40 per 100 del cost de les obres que com a subvenció té acordat concedir-li l'Excm. Diputació Provincial de Lleida, a l'ensems que es compromet, en deguda forma, a executar pel seu compte (i atenant-se a les instruccions del personal tècnic encarregat de les obres

el dia de llur construcció) l'acarreig a peu d'obra dels materials de construcció necessaris que es trobin a la Vall d'Aran, així com a adquirir i transportar la fusta necessària, i, finalment, a contribuir amb un auxili en metàl·lic per valor de 1,023'40 pessetes, equivalent al 5 per 100 del pressupost de contracte, la qual quantitat haurà d'ingressar en la Caixa de la Mancomunitat per parts iguals, en un període de tres anys com a màxim, havent de satisfer la primera anualitat dintre del mes següent de començar-se les obres, i les altres dues abans del dia 1.^o de juliol dels anys següents respectius; sense els quals requisits previs no serà acordada pel Consell la subhasta de les obres.

3.^o La cessió a la Mancomunitat de la subvenció, equivalent al 40 per 100 del cost d'execució de les obres, en cas que sigui acordada per l'Ajuntament de Les, s'entendrà que no és ferma fins que l'autoritzi l'Excel·lentíssima Diputació Provincial de Lleida.

4.^o Trametre un exemplar del projecte a cada una de les dependències de l'Estat, *Jefatura* d'Obres públiques i Capitania general de Catalunya, per a llurs respectius informes i corresponent aprovació.

(Sessió del dia 4 de gener de 1917.)

Vist l'ofici de la Diputació de Tarragona fent avinent que en la seva reunió del dia 6 de desembre proppassat aprovà les liquidacions, practicades per la Secció de Camins provincials, de les obres realitzades en les carreteres de Reus a Vilallonga per Sant Ramon i de Tarragona a Pont d'Armentera (liquidacions a les quals han prestat llur conformitat els contractistes), i trametent a l'ensens la documentació tècnica referent als projectes de les carreteres esmentades; atès que aquestes carreteres es troben incloses en la 1.^a Relació de vies urgents; el Consell, de conformitat amb ço que proposa la Secció administrativa del Departament de Foment, adoptà el següent acord:

S'ordena a la Secció administrativa del Departament de Foment que trameti a la Secció tècnica de Carreteres i camins els documents relatius al projecte de les carreteres referides, perquè estudiï la forma més oportuna d'encarregar-se la Mancomunitat de llur acabament, a fi que sigui legalment possible la construcció de totes les obres que integren el pla de vies de comunicació de la Mancomunitat.

(Sessió del dia 11 de gener de 1917.)

Designà el Consell el senyor Diputat D. Alfred Escrivà, perquè, junt amb l'Enginyer major de la Secció tècnica de Carreteres i camins, Sr. Turell, o el facultatiu que delegui, procedeixi al reconeixement i inspecció, i en son cas recepció definitiva, de les obres d'arranjament de la carretera d'Amposta a Vinallop, tros segon; els quals treballs foren adjudicats, mitjançant subhasta, a D. Joan Antoni Martí, per acord del Consell de data 12 d'abril de 1916.

(Sessió del dia 24 de gener de 1917.)

Atès l'informe de l'Enginyer major de la Secció tècnica de Carreteres i camins, acordà el Consell:

1.º Aprovar, en principi, el projecte formulat, amb data 20 del present mes, per l'Enginyer major Sr. Turell, del pont damunt del riu Fluvià, en el camí de Sant Esteve de Bas a Hostalets, pel seu pressupost d'execució material de 5,046'53 pessetes i el de contracte de 5,803'51 pessetes.

2.º Traslladar l'anterior acord a l'Ajuntament de Sant Esteve de Bas, fent-li avinent que no es procedirà a la subhasta de les obres sense que abans hagi donat compliment als següents requisits:

a) Executar els treballs d'arranjament del camí de Sant Esteve de Bas a Hostalets, de conformitat amb les instruccions de l'Enginyer major de la Secció tècnica de Carreteres i camins.

b) Compromís, ratificat per la Junta de Vocals Associats, de contribuir a la construcció del pont i trams d'avingudes amb una quantitat en metàl·lic equivalent al 15 per 100 del pressupost de contracte, o sigui 870 pessetes, a satisfer dins l'any següent de la recepció provisional de les obres; o bé d'executar directament pel seu compte, i sota la inspecció del susdit Enginyer major, el proveïment, inversió i consolidació de la pedra necessària per a construir l'afirmat del pont i avingudes, els quals treballs, que, segons pressupost d'execució material, importen 821'32 pessetes, haurà d'executar i acabar dins el termini de dos mesos, a comptar des de la notificació al susdit Ajuntament que doni començament a aquells, ja que del contrari seran realitzats per la Mancomunitat a càrrec d'aquell Municipi, el qual vindrà obligat (i així s'hi ha de comprometre) a reintegrar la quantitat corresponent abans de transcórrer un any, a comptar de l'esmentada data.

3.ª Remetre un exemplar del projecte de referència a la *Jefatura* d'Obres públiques de Girona, als efectes d'aconseguir la corresponent aprovació del Govern civil d'aquella Província.

(Sessió del dia 31 de gener de 1917.)

Aprovà el Consell la recepció verificada, segons acte formulat a l'efecte, de les obres de reforç i arranjament del pont d'Ibars de Noguera, sobre el riu Noguera Ribagorçana, executades per administració, mitjançant contractes a preu fet, de conformitat amb els acords del Consell de dates 16 de desembre de 1915, 18 d'abril, 27 de setembre i 25 d'octubre de 1916, respectivament; i, tenint en compte que els treballs a què fa referència el primer de dits acords foren ja abonats en virtut d'un altre acord de data 28 de juny de 1916, i que, pels treballs que s'esmenten en el 4.ª d'aquells, fou lliurada oportunament la quantitat necessària, s'acordà siguin lliurades, a favor del Pagador de la Secció tècnica de Carreteres i

camins, les quantitats de 1,830'40 pessetes i 1,978'83 pessetes, per a satisfer els respectius imports dels treballs portats a cap de conformitat amb el 2.^a i 3.^r dels referits contractes.

(Sessió del dia 31 de gener de 1917.)

Havent estat aprovat pel Governador civil de la Província de Barcelona el projecte de pont d'enllaç entre els Bruchs del Mig i de Baix amb el de la Parròquia, acordà el Consell anunciar la subhasta d'aquella obra.

(Sessió del dia 14 de febrer de 1917.)

Vist l'ofici presentat amb data 29 de març proppassat per la Direcció d'Obres públiques provincials de Barcelona en el qual es manifesta que, fetes la cubicació i perfils transversals de la secció del ferm de les obres d'eixamplament de la carretera de Cornellà a Fogàs de Tordera (secció 1.^a), quilòmetres 5 i 6 (tros entre Esplugues i Sarrià), s'ha modificat la seva execució amb un augment de 0'1640 metres quadrats, degut que durant el temps transcorregut entre l'aprovació del projecte i la seva execució va sofrir un desgast el primitiu ferm; i atesos els articles 21 del plec de condicions facultatives del projecte i 43 del plec del formulari vigent, els quals disposen que el preu que ha d'abonar-se per metre linial de ferm ha de variar en la mateixa relació que varí la superfície de l'esmentada secció transversal; el Consell, de conformitat amb la proposta de la Secció administrativa del Departament de Foment, aprovà el nou preu de 6'69 pessetes per metre linial de ferm, per aplicar-lo en substitució del que figura com a subhastat per les obres del tros indicat de la carretera de Cornellà a Fogàs de Tordera.

(Sessió del dia 3 d'abril de 1917.)

Prengué esment el Consell d'un ofici de la Capitania general de la Quarta Regió comunicant l'aprovació pel

Ministeri de la Guerra del projecte de la carretera de Solsona a Sant Llorenç dels Morunys, tros primer, i donant compte així mateix d'haver disposat l'esmentat Departament ministerial que l'estudi de la resta del camí es faci en Comissió mixta, designant el Tinent Coronel d'Enginyers, Cap de la Comandància de Lleida, D. Francesc Alabert, perquè representi els interessos militars en la susdita Comissió, percebent les indemnitzacions que es preceptuen en els articles 57 i 58 del Reglament de 18 de març de 1903.

(Sessió del dia 11 d'abril de 1917.)

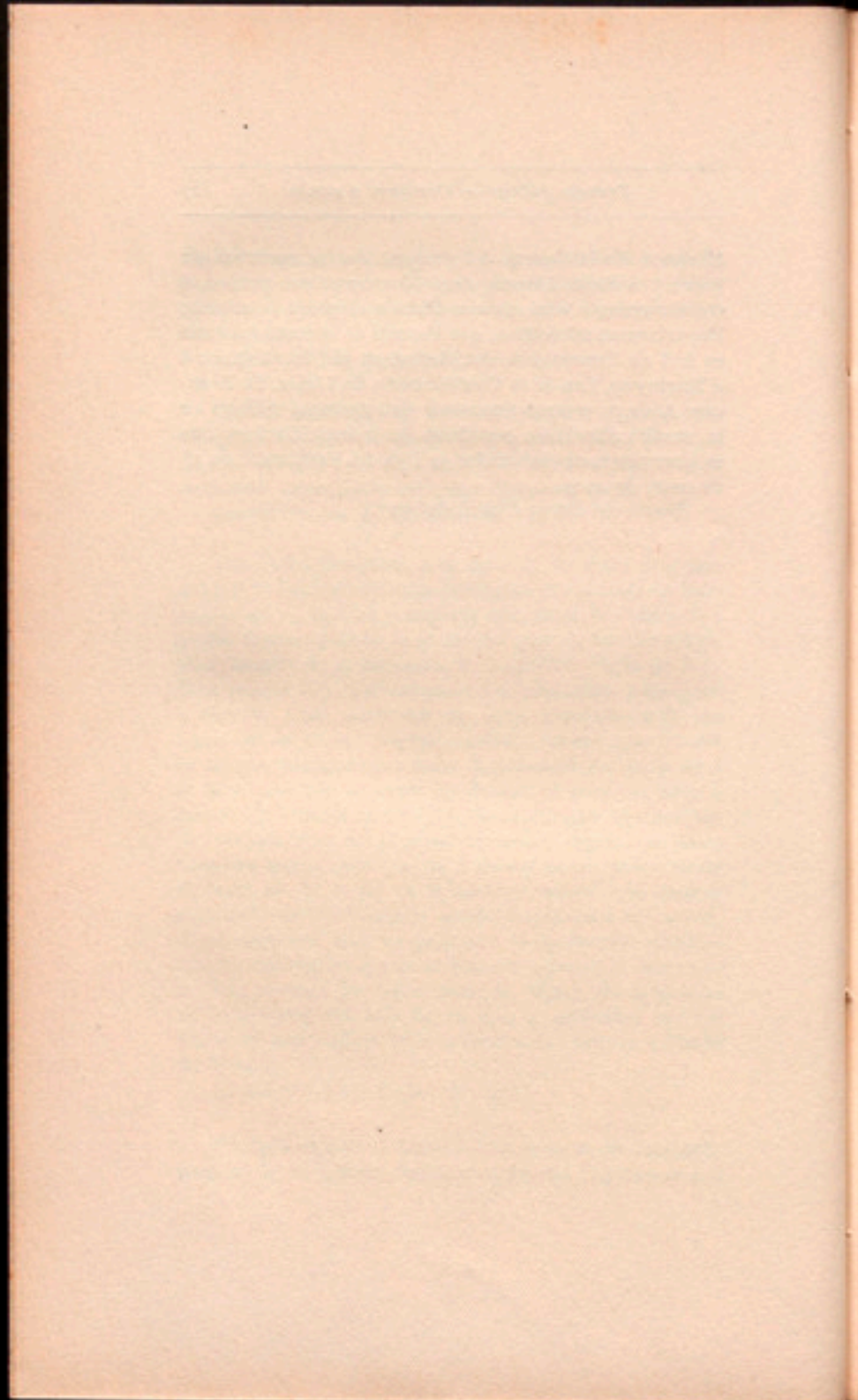

ANEX N.º 8

ACORDS REFERENTS A LES OBRES QUE FIGUREN EN LA 2.ª
RELACIÓ DE LES CONSIDERADES COM A MÉS NECES-
SÀRIES I URGENTS.

Deixà el Consell definitivament aprovat el pla de vies urgents corresponent a l'any 1917.

Acordà dirigir les oportunes comunicacions als Municipis interessats, pregant-los que es posin al corrent de pagaments i formalitzin les ofertes presentades.

(Sessió del dia 4 de gener de 1917.)

Acordà el Consell tenir oportunament en compte, si la Secció de Foment la creu tècnicament atenedible, la petició de l'Ajuntament d'Anglesola demanant que la construcció del camí de Lányola a Anglesola inclòs en l'última Relació d'obres urgents, es comenci per Anglesola, a fi d'afavorir el poble de Berbens, que està incomunicat.

(Sessió del dia 31 de gener de 1917.)

Prengué grat esment, el Consell, d'un ofici de l'Ajuntament d'Odena trametent el seu acord del dia 4 del mes actual, on es felicita el Consell Permanent per haver inclòs en la Relació de vies urgents el camí d'Espelt (Odena) a la carretera de Madrid a França.

(Sessió del dia 7 de febrer de 1917.)

Vistos els oficis de les Alcaldies de Ribes i Pardines sol·licitant que abans d'exigir als Municipis la cessió gratuïta dels terrenys necessaris per a la construcció del camí de Pardines a Ribes es facin els estudis que calgui per

a determinar el traçat del camí, a l'objecte de poder recaptar amb major eficàcia i economia la susdita cessió per part dels propietaris; tenint en compte que la petició és raonable, i ateses les normes que s'han de seguir en la tria de les vies de comunicació a construir; el Consell acordà comunicar als Alcaldes de Ribes i Pardines que accedeix a llur instància, ordenant que es facin els estudis necessaris per a determinar el traçat del camí, mitjançant que els Ajuntaments al·ludits es comprometin, en acord consistorial, ratificat per la Junta de Vocals Associats, a cedir gratuïtament els terrenys que hagi d'ocupar el camí, tan bon punt tinguin notícia oficial del seu traçat.

(Sessió del dia 14 de març de 1917.)

Vist l'ofici de l'Alcaldia d'Olot comunicant que creu necessari el coneixement previ del traçat del camí de Ridaura a Olot per a contraure el compromís de cessió de terrenys, i que no està al corrent en el pagament del Contingent provincial, però que hi estarà aviat; ateses les normes que ha de seguir el Consell Permanent en la tria de les vies de comunicació a construir, i atesos els requisits que han de complir els Municipis interessats en la construcció d'un camí per poder-ne formular el projecte i procedir a la construcció; el Consell, de conformitat amb el dictamen de la Secció administrativa del Departament de Foment, adoptà el següent acord:

Així que es rebí la certificació acreditant que l'Ajuntament d'Olot està al corrent en el pagament del Contingent provincial, i un certificat de l'acord de l'Ajuntament, ratificat per la Junta de Vocals Associats, comproment-se a fer la cessió gratuïta dels terrenys necessaris per a la construcció del camí, tan bon punt tinguin notícia oficial del seu traçat, es donarà ordre a la Secció tècnica de Carreteres i camins perquè faci els estudis, a fi de determinar el traçat del camí de Ridaura a Olot.

(Sessió del dia 21 de març de 1917.)

ANEX N.º 9

ACORDS RELATIUS A LES SUBVENCIONS CONCEDIDES A LES DIPUTACIONS PER A LA CONSTRUCCIÓ D'OBRES PROVINCIALS.

Vist l'acord del Consell, de data 1.ª de juliol del propassat any 1915, en virtut del qual es posa a disposició de cada una de les Diputacions catalanes la quantitat de 60,000 pessetes perquè fomentin la construcció de camins compresos en el pla provincial i subvencionats per l'Estat;

Vistes les Bases que ha presentat la Diputació de Tarragona, de conformitat amb les quals realitzarà l'esmerç de la subvenció esmentada; Bases que han estat aprovades pel Consell en la seva reunió del dia 17 de novembre de l'any propassat;

Atès l'acord de la Diputació de Tarragona distribuint les repetides 60,000 pessetes entre diversos pobles, un dels quals és Montblanch, al qual es concedeixen 19,000 pessetes amb destinació a l'acabament d'un camí contractat amb l'Estat;

Atesa la certificació de les obres realitzades en l'esmentat camí veinal de Montblanch a Prenafeta, lliurada per l'Enginyer Sr. Tarrida i visada per l'Enginyer major Sr. Turell;

De conformitat amb l'informe de la Secció administrativa del Departament de Foment, adoptà el Consell el següent acord:

Lliuri's, amb càrrec al capítol IX del Pressupost vigent i a favor de l'Alcalde de Montblanch, o de la

persona a qui l'Ajuntament delegui per a aquest objecte la quantitat de 5,817'76 pessetes, part de la subvenció de 60,000 pessetes posada a disposició de la Diputació de Tarragona per fomentar la construcció de camins que figurin en son pla provincial i que siguin subvencionats per l'Estat.

(Sessió del dia 28 de desembre de 1916.)

Vist l'acord del Consell Permanent, de data 1.^a de juliol del passat any 1915, en virtut del qual es posa a disposició de cada una de les Diputacions catalanes la quantitat de 60,000 pessetes perquè fomentin la construcció de camins compresos en el pla provincial i subvencionats per l'Estat;

Vistes les Bases que ha presentat la Diputació de Tarragona, de conformitat amb les quals realitzarà l'esmerç de la subvenció esmentada; Bases que han estat aprovades pel Consell en la seva reunió del dia 17 de novembre de l'any 1915;

Atès l'acord de la Diputació de Tarragona distribuint les repetides 60,000 pessetes entre diversos pobles, un dels quals és el de l'Espluga de Francolí, al qual es concedeixen 19,000 pessetes amb destinació a l'acabament de un camí contractat amb l'Estat;

Atesa la certificació de les obres realitzades en l'esmentat camí de l'Espluga a la carretera de Lleida a Tarragona, lliurada per l'Enginyer Sr. Tarrida i visada per l'Enginyer major Sr. Turell;

De conformitat amb l'informe de la Secció administrativa del Departament de Foment, el Consell adoptà el següent acord:

Lliuri's, amb càrrec al capítol de Resultes del Pressupost vigent i a favor de l'Ajuntament constitucional d'Espluga de Francolí, o de la persona que aquest autoritzi a l'efecte, la quantitat de 1,783'72 pessetes com a part de la subvenció de 60,000 pessetes concedida a la Diputació de Tarragona per fomentar la construcció de camins

que figurin en son pla provincial i siguin subvencionats per l'Estat.

(Sessió del dia 3 de gener de 1917.)

Vist l'acord del Consell, de data 1.^o de juliol de 1915, en virtut del qual es posa a disposició de cada una de les Diputacions catalanes la quantitat de 60,000 pessetes, perquè fomentin la construcció de camins compresos en el pla provincial i subvencionats per l'Estat;

Vistes les Bases que la Diputació Provincial de Girona presenta per a l'esmerçament de la subvenció esmentada, Bases que foren aprovades, pel Consell, en la seva reunió de 14 de juliol de 1915;

Atès l'acord de la Diputació de Girona, distribuint, en virtut d'un concurs obert a l'efecte, les repetides 60,000 pessetes, entre diversos pobles, un dels quals és el de Vilademuls, que hi figura amb el camí de Galliners a la carretera de Ventalló a Banyoles, al qual es concedeix el 20 per 100 del seu pressupost, amb destinació a l'acabament del dit camí contractat amb l'Estat; i

Atesa la certificació de les obres realitzades pel contractista D. Anicet Sala, durant el mes de desembre prop passat, en l'esmentat camí de Galliners a la carretera de Ventalló a Banyoles, lliurada per l'Enginyer D. Frederic Turell, i aprovada per la Diputació de Girona en la seva reunió del dia 9 del corrent mes de gener;

El Consell, de conformitat amb el dictamen de la Secció administrativa del Departament de Foment, adoptà el següent acord:

Lliuri's, amb càrrec a la partida Resultes del Pressupost vigent, i a favor del senyor President de la Diputació Provincial de Girona, la quantitat de 2,470'95 pessetes a què ascendeix el 20 per 100 de l'esmentada certificació, com a entrega i part de la subvenció de 60,000 pessetes concedida a la Diputació de Girona per a portar a cap la construcció dels camins del conveni amb l'Estat,

l'any 1903, i estiguessin mancats de tota via de comunicació.

(Sessió del dia 24 de gener de 1917.)

Vist l'acord del Consell Permanent, de data 1.^a de juliol de 1915, en virtut del qual es posa a disposició de cada una de les Diputacions catalanes la quantitat de 60,000 pessetes, perquè fomentin la construcció de camins compresos en el pla provincial i subvencionats per l'Estat;

Vistes les Bases que ha presentat la Diputació de Tarragona, de conformitat amb les quals realitzarà l'esmerç de la subvenció esmentada; Bases que han estat aprovades, pel Consell, en la seva reunió del dia 17 de novembre de l'any proppassat;

Atès l'acord de la Diputació de Tarragona, distribuint les repetides 60,000 pessetes entre diversos pobles, un dels quals és Montblanch, al qual es concedeixen 19,000 pessetes amb destinació a l'acabament d'un camí contractat amb l'Estat; i

Atesa la certificació de les obres realitzades en l'esmentat camí de Montblanch a Prenafeta, lliurada per l'Enginyer Sr. Tarrida, i visada per l'Enginyer major Sr. Turell;

El Consell, de conformitat amb el dictamen de la Secció administrativa del Departament de Foment, adoptà el següent acord:

Lliuri's, amb càrrec al capítol Resultes del pressupost vigent, i a favor de l'Alcalde de Montblanch, o de la persona a qui l'Ajuntament delegui per a aquest objecte, la quantitat de 10,570'44 pessetes, part de la subvenció de 60,000 pessetes posada a disposició de la Diputació de Tarragona per a fomentar la construcció de camins que figurin en son pla provincial i que siguin subvencionats per l'Estat.

(Sessió del dia 28 de març de 1917.)

El Consell, en sessió de 8 de novembre de 1916, prengué esment d'una comunicació de la Diputació de Girona remetent l'acord en virtut del qual s'estableixen les Bases que regiran l'esmerçament de les 100,000 pessetes concedides enguany per la Mancomunitat de Catalunya per a la construcció dels camins veïnals que figuren en el conveni celebrat entre l'Estat i la repetida Diputació; la qual comunicació és com segueix:

Diputació Provincial de Gerona. — Núm. 1,381.

EXCM. SR.:

La Comissió de Foment d'aquesta Diputació, en sessió de 24 d'agost de l'any corrent, va acordar el que segueix:

«Vist l'acord del Consell Permanent de la Mancomunitat de Catalunya, de 22 de juliol proppassat, concedint a aquesta Diputació Provincial la quantitat de 100,000 pessetes per afavorir la construcció dels camins veïnals que figuren en el conveni celebrat entre l'Estat i la Diputació l'any 1903, encara que no afectin pobles totalment mancats de comunicació, mitjançant un concurs per a regular l'esmerç de la quantitat esmentada, donant-ne compte al Consell;

Vist l'acord de la Diputació, de 31 de juliol darrer, acceptant amb agraiement el donatiu de la Mancomunitat i autoritzant aquesta Comissió a l'efecte d'anunciar dit concurs en la forma i amb les facultats que es varen fixar en l'acord de la Corporació Provincial de 6 de juliol de 1915 relatiu a la inversió del primer donatiu de 60,000 pessetes ofert per la Mancomunitat per a la construcció de camins veïnals del citat conveni que afectessin pobles incomunicats;

La Comissió de Foment, en ús de les facultats que va conferir-li la Diputació, acordà destinar les 100,000 pessetes de què es tracta a la realització de les obres dels camins que varen ésser admesos definitivament al con-

curs de 6 de juliol de 1915, però que encara no s'han començat a construir per resultar insuficient el primer donatiu de la Mancomunitat, això és : els de Julià a la carretera de Girona a Palamós per Celrà, de Sant Pere Pescador a Armentera amb gual sobre el Fluvià, d'Armentera a la carretera de Corsà a Figueres, de Sant Pere les Preses a Sant Miquel del Corb, d'Armentera a L'Escala per Vilademat, i de La Pinya a la carretera de Santa Coloma a Sant Joan de les Abadesses; i destinar la quantitat que resulti sobrant als altres camins de l'esmentat conveni, encara que no afectin a pobles totalment incommunicats, obrint a l'efecte un concurs sota les següents Bases:

1.^a Els Ajuntaments dels pobles interessats en la construcció de camins veïnals compresos en el conveni celebrat entre l'Estat i la Diputació l'any 1903, i reformat l'any 1908, o que posteriorment hi hagin estat inclosos, la relació dels quals es publica a continuació, podran acudir al concurs dirigint la sol·licitud per a ésser-hi admesos, a aquesta Diputació, dintre el termini de trenta dies feiners, comptats des del següent al de la publicació d'aquestes Bases en el *Boletín Oficial* de la Província.

2.^a A la sol·licitud hauran d'ajuntar-hi certificació de l'acord pres per l'Ajuntament, i ratificat per la Junta Municipal, posant a la disposició d'aquesta Comissió, lliures de tota despesa i càrrega, els terrenys necessaris per a l'explanació del camí, així com el tant per 100 del cost de construcció amb què estiguin disposats a contribuir a la realització de l'obra.

3.^a Els oferiments del tant per 100 amb què els Municipis desitgin contribuir a la construcció del camí sol·licitat han de fixar-se prenent per base de càlcul les quantitats consignades en el pressupost total corresponent a cada camí, que foren fixades en el conveni amb l'Estat; les quals figuren a continuació d'aquestes Bases.

4.^a Les quantitats amb què hagin de contribuir els pobles, segons el tant per 100 ofert, es repartiran, als efec-

tes del pagament, en tantes parts com quilòmetres figurin en el projecte definitiu de construcció del camí, i hauran de fer-se efectives a aquesta Diputació dintre els trenta dies que segueixin a la recepció de cada quilòmetre construït.

5.ª Quan figuri en el projecte un pressupost especial per alguna obra de fàbrica a la construcció de la qual el poble s'hagi compromès a contribuir, l'Ajuntament farà efectiva la quantitat corresponent dintre els trenta dies següents a la recepció de l'obra per aquesta Diputació.

6.ª Per a pendre part en el concurs, i ésser en son dia executada l'obra, serà condició precisa estar al corrent en el pagament del Contingent provincial, exigible per Bases convingudes amb aquesta Diputació per a l'extinció dels endarreriments (cas d'haver-n'hi).

7.ª Finit el termini d'admissió al concurs, es reunirà aquesta Comissió a fi i efecte de determinar l'ordre de preferència en la construcció dels camins que hagin estat admesos.

Pessotes

CAMINS VEÏNALS

De Palau de Santa Eulària a la carretera de Madrid a França....	25,000
De Figueres a Alfàr	20,000
De Llívia a Puigcerdà	16,000
De Campalles a Ogassa.....	30,000
De Guils a Bolvir i Tallendre....	28,000
De Solius a la carretera de Girona a Sant Feliu de Guíxols.....	25,000
De Palau Sabardera a la carretera de Besalú a Roses.....	16,500
De Garrigoles a la carretera de Sant Jordi a l'Estartit	20,000
D'Urús al límit de la Província, Das i Alp.....	31,500
D'Ogassa a Sant Joan de les Abadeses, per Totalles	45,000

	Pessetes
De Sant Vicens de Camós a la carretera de Girona a Olot.....	21,000
D'All a Talltendre	12,000
De Marenges a Ger, empalmant amb la carretera d'Urgell	54,000
D'Alp a la carretera de Ribes a Puigcerdà	35,000
De Llívia a Sallagosa.	35,000
De Mallol a la carretera de Santa Coloma a Sant Joan de les Abadesses.	30,000
De Romanyà de la Selva a la carretera de Sant Feliu de Guíxols.....	70,000
De Fortià a la carretera de Besalú a Roses	14,000
De Lladó a Cistella.....	32,000
De Viure a la carretera de Massanet de Cabrenys	30,000
De Sant Feliu de Guíxols a Castell d'Aro	30,000

Així mateix la Comissió va acordar facultar el President, Sr. Riera, per tal que, un cop hagués donat coneixement de les transcrites Bases al Consell Permanent de la Mancomunitat, acceptant les modificacions que poguessin proposar-se, les publicués en el *Boletín Oficial* de la Província perquè en tinguessin el degut esment els pobles interessats».

La qual cosa m'és molt plaent comunicar a V. E. per a son coneixement i oportuns efectes. — Déu li doni molts anys de vida. — Girona, 28 d'octubre de 1916.— El President, A. RIERA I PAU.— Rubricat.

Excm. Sr. President del Consell Permanent de la Mancomunitat de Catalunya.

El Consell, en sessió de 13 de desembre de 1916, prengué esment d'una comunicació de la Diputació Provincial de Tarragona traslladant els acords que va adop-

tar per realitzar la distribució de les 60,000 pessetes que li ha concedit enguany la Mancomunitat per al foment de la construcció de camins veïnals contractats amb l'Estat; la qual comunicació és com segueix:

Diputació Provincial de Tarragona. — Secretaria.

Aquesta Diputació Provincial, en sessió tinguda el dia 17 de l'actual, acordà, previ dictamen de la Comissió d'Hisenda, de conformitat amb la següent proposició, feta pels senyors Diputats Mestres i Guasch:

«La Mancomunitat de Catalunya concedí l'any passat a la Diputació la quantitat de 60,000 pessetes destinades a continuar o acabar els camins veïnals aprovats per contracte dels pobles amb l'Estat per conveni amb la Corporació, obrint-se a l'efecte el corresponent concurs, al que varen concórrer la majoria dels pobles que es trobaven en aquelles condicions; i, segons comunicació de 2 d'octubre últim, el Consell acordà concedir enguany, amb les mateixes condicions, una altra subvenció d'igual suma i als mateixos efectes; concessió que, a judici dels que subscriuen, és urgent aprofitar, donant lloc al segon concurs dins de l'any actual. Mes, tenint en compte que el primer concurs, pel coneixement que es té dels camins que entraren en les seves condicions va satisfer les primeres i majors necessitats dels pobles, i tenint molt present que la Diputació té pendents compromisos amb l'Estat per a la cancel·lació del dèficit del conveni que existí entre aquest i la Corporació, cancel·lació molt necessària i urgent a fi de gestionar del Ministeri la rehabilitació del conveni; entenen, per quant queda exposat, els que subscriuen, que V. E. hauria d'acordar, i així tenen l'honor de proposar-ho:

1.º Que, de les 60,000 pessetes ofertes aquest any per la Mancomunitat al fi explicat, se'n destinin 30,000 a igual objecte, obrint un concurs amb les mateixes condicions o Bases, o modificant-les en el sentit que es cregui convenient.

2.^a Que les altres 30,000 pessetes siguin destinades al pagament de les anualitats de 1914-1915 i 1916 convingudes amb la Mancomunitat per a l'extinció del deute i aconseguir així la rehabilitació del conveni.

3.^a Que es doni caràcter executiu a aquests acords.»

Ço que m'és grat comunicar-vos pel vostre coneixement i el del Consell de la vostra digna Presidència, enviant-vos amb la present un exemplar del *Boletín Oficial* de la Província en què es publiquen les Bases del concurs.

Déu vos do molts anys de vida. — Tarragona, 30 de novembre de 1916. — El President, *Ramon Vidiella*. — P. A. de la D. P. — El Secretari, *Enric de Cereceda*.

Excm. Sr. President de la Mancomunitat de Catalunya. Barcelona.

Prengué esment, el Consell, de la següent comunicació de la Diputació Provincial de Barcelona, la qual acredita que, en sessió pública ordinària del dia 24 del mes de gener proppassat, prengué els següents acords:

1.^a Es resol invertir la subvenció de 60,000 pessetes oferta per la Mancomunitat de Catalunya, i acceptada per acord de la Diputació de 21 de novembre últim, distribuint-la en la següent forma: Es destinaran 40,000 pessetes a la construcció del tros de camí, sol·licitat per l'Ajuntament d'Argensola, del quilòmetre 5 de la carretera d'Igualada a Santa Coloma a Clariana, que forma part del denominant de la carretera de Santa Coloma de Queralt a Sant Guim a la d'Igualada a Santa Coloma per Argensola i Clariana, mitjançant el compromís contret per dit Ajuntament de pagar les despeses que motivin els estudis i redacció del projecte, expropiar pel seu exclusiu compte els terrenys que calgui ocupar que no cedixin gratuïtament els propietaris respectius, satisfet el 21 per 100 de l'import de les obres d'explanació i afermat i les de fàbrica en quotes anuals equivalents al 20 per 100 de ço que satisfaci per Contingent provincial, i entregar a la Diputació la quantitat de 1,200

pessetes per quilòmetre, la qual suma haurà d'ingressar en la Dipositaria d'aquesta Corporació tan aviat com sigui coneguda la llargada exacta del referit tros de camí. Les restants 20,000 pessetes de la subvenció de què es tracta es destinaran a la construcció del tros de camí sol·licitat per l'Ajuntament de Sant Martí de Centelles, que comença en el quilòmetre 11 de la carretera provincial de Sant Feliu de Codines a Centelles, passant per la banda alta de Sant Martí i parròquia de Sant Miquel Sesperxes en direcció a Bertí, mitjançant el compromís contret per dit Ajuntament de satisfer les despeses d'estudi i redacció del projecte, la quinta part de l'import de les obres d'explanació i afermat, d'una sola vegada, tan aviat com ho ordeni la Diputació; bestreure, demés, el 40 per 100 en obres del total de les mateixes, fins que obtingui en el seu cas, de l'Estat, la subvenció que tracta de sol·licitar d'aquest, i expropriar pel seu exclusiu compte tots els terrenys que sigui necessari ocupar i no fossin cedits pels propietaris respectius.

2.^a No hi ha lloc, dintre les Bases del concurs, a atendre la petició formulada per D. Estanislau Segarra i Vilalta referent a la prolongació del tros de camí sol·licitat per l'Ajuntament de Sant Martí de Centelles.

3.^a Procedeixi's per la Direcció d'Obres públiques provincials a formular els projectes corresponents als dos trossos de camins abans esmentats, previ el dipòsit, per part dels respectius Ajuntaments, de les quantitats que designi la propia Direcció per atendre les despeses que ocasioni el susdit servei; i comuniquin-se aquests acords als Ajuntaments d'Argensola i de Sant Martí de Centelles, i a D. Estanislau Segarra, com a resolució a llurs instàncies, de dates 7, 10 i 12 del corrent mes de gener, per llur coneixement i oportuns efectes.

(Sessió del dia 14 de febrer de 1917.)

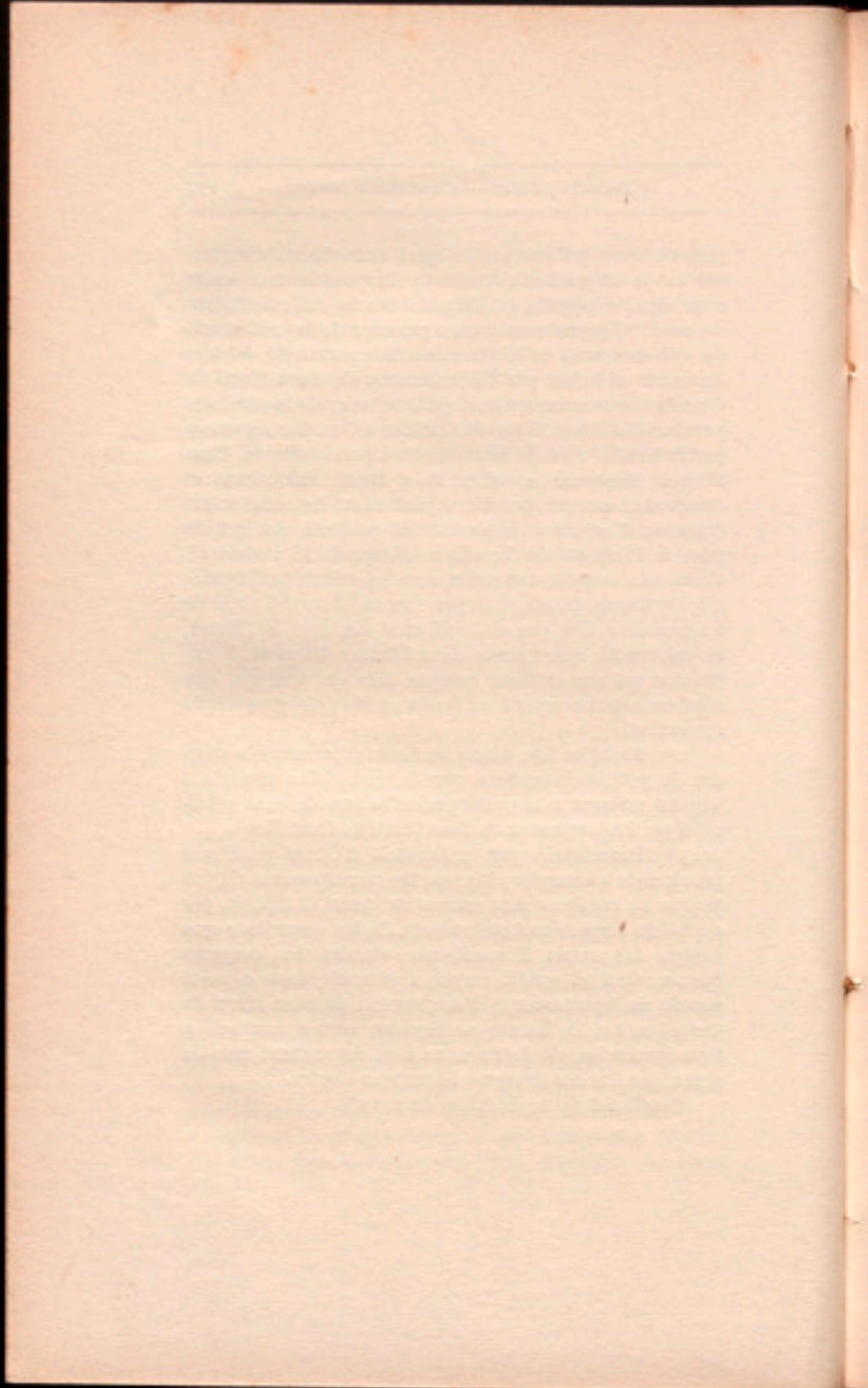

ANEX N.º 10

ACORDS REFERENTS AL SERVEI DE CONSERVACIÓ DE CARRETERES, CAMINS I PONTS.

De conformitat amb l'informe de la Secció administrativa del Departament de Foment, aprovà el Consell el projecte, les condicions particulars i econòmiques, i les condicions facultatives, que han de regir la subhasta del proveïment de 850 metres cúbics de pedra partida, amb destinació a la conservació del ferm dels quilòmetres 1 a 3 del camí de Sant Genís de Vilassar a Sant Cristòfol de Premià, inclosa la seva inversió en recàrrecs, pel tipus de 11,177'41 pessetes.

(Sessió del dia 8 de novembre de 1916.)

De conformitat amb el corresponent dictamen de la Secció administrativa del Departament de Foment, el Consell adjudicà definitivament a D. Salvador Viñas i Raventós el proveïment de 850 metres cúbics de pedra partida amb destinació a la conservació del ferm dels quilòmetres 1 a 3 del camí de Sant Genís de Vilassar a Sant Cristòfol de Premià, inclosa la seva inversió en recàrrecs, per la quantitat de 11,167'41 pessetes.

(Sessió del dia 11 de gener de 1917.)

Aprovà el Consell el projecte, formulat per la Secció tècnica corresponent, de l'arranjament del ferm, mitjançant la inversió i consolidació de 1,526 metres cúbics de pedra dipositada en els passeigs, i arranjament d'aquests,

en la carretera de Reus a Vilallonga amb ramal a Morell, tros de Reus a Sant Ramon, quilòmetres 1 a 5, pel seu pressupost de contracte de 8,942'40 pessetes.

Així mateix aprovà el Consell les condicions facultatives, particulars i econòmiques que han de regir la subhasta, que s'acordà anunciar tot seguit.

(Sessió del dia 9 de novembre de 1916.)

De conformitat amb el corresponent dictamen de la Secció administrativa del Departament de Foment, el Consell adjudicà definitivament a D. Frederic Borja les obres d'inversió i consolidació de 1,536 metres cúbics de pedra partida dipositada en els passeigs, i reparació d'aquests, en la carretera de Reus a Vilallonga amb ramal a Morell, tros de Reus a Sant Ramon, quilòmetres 1 a 5, per la quantitat de 8,068'16 pessetes.

(Sessió del dia 11 de gener de 1917.)

Havent quedat deserts per segona vegada els dos concursos, el termini d'admissió de proposicions dels quals finí el dia 31 de desembre darrer, per a l'adquisició de 300 metres cúbics i 564 metres cúbics de pedra partida amb destinació a la conservació de la carretera de Bisbal del Penedès a la d'Alcover a Santa Creu de Calafell, tros primer, quilòmetre 1, i tros segon, quilòmetres 2 i 3, respectivament; s'acordà autoritzar l'Enginyer major de la Secció tècnica de Carreteres i camins perquè verificà els dits treballs per administració, acordant-se així mateix el lliurament, a favor del Pagador de la dita Secció, de les quantitats de 849 pessetes i 1,542 pessetes, import dels respectius pressupostos que serviren de base als concursos esmentats.

(Sessió del dia 16 de novembre de 1916.)

Aprovà el Consell el projecte d'arranjament del ferm, mitjançant la inversió de 5,950 metres cúbics de pedra apilada en els passeigs, i adob d'aquests, en la

carretera d'Aiguamúrcia a Sant Jaume dels Domenys, tros segon, quilòmetres 1 a 13; i així mateix aprovà els plecs de condicions facultatives, particulars i econòmiques que han de regir la subhasta, que s'acordà anunciar tot seguit sota el tipus de 24,552'52 pessetes.

(Sessió del dia 16 de novembre de 1916.)

Acordà el Consell adjudicar definitivament a don Josep Juncosa i Ferrer les obres d'arranjament del ferm de la carretera d'Aiguamúrcia a Sant Jaume dels Domenys, tros segon, quilòmetres 1 a 13, per la quantitat de 21,885 pessetes.

(Sessió del dia 31 de gener de 1917.)

Aprovà el Consell el projecte de proveïment i conversió en afirmat de 5,707 metres cúbics de pedra partida i arranjament de passeigs de la carretera de Pla de Cabra a Sarreal, quilòmetres 1 a 11, pel seu pressupost de contracte de 38,344'63 pessetes.

(Sessió del dia 22 de novembre de 1916.)

Aprovà el Consell el projecte, les condicions particulars i econòmiques, i les facultatives, que han de regir la subhasta del proveïment de 4,230 metres cúbics de pedra partida per a la conservació del ferm dels quilòmetres 1 a 27 del camí de Sant Adrià de Besòs a La Roca, inclosa la seva inversió en recàrrecs, pel tipus de 60,981'33 pessetes.

(Sessió del dia 30 de novembre de 1916.)

Deixà aprovats el Consell els projectes, formulats per la Secció tècnica corresponent, de l'arranjament del ferm i passeigs de les carreteres de Vendrell a Sant Jaume dels Domenys, quilòmetres 1 a 9, i d'Arbós a la de Vendrell a Sant Jaume, quilòmetres 1 a 6, mitjançant la inversió i consolidació de 3,500 metres cúbics i 3,659 metres cúbics de pedra partida dipositada respectiva-

ment en els passeigs de les dites vies, i les altres operacions necessàries; essent els respectius pressupostos de contracte de 17,917 pessetes i 12,198'36 pessetes.

(Sessió del dia 30 de novembre de 1916.)

El Consell, de conformitat amb els corresponents dictàmens de la Secció administrativa del Departament de Foment, féu les següents adjudicacions definitives:

A D. Josep Audet i Santesmases, el proveïment de 4,230 metres cúbics de pedra partida per a la conservació del ferm dels quilòmetres 1 a 27 del camí de Sant Adrià de Besòs a La Roca, inclosa la seva inversió en recàrrecs, per la quantitat de 56,690 pessetes.

A D. Joan Rossell i Navarro, les obres d'arranjament del ferm dels quilòmetres de 1 a 6 de la carretera d'Arbós a la de Vendrell a Sant Jaume dels Domenys, mitjançant la inversió i consolidació de 3,659 metres cúbics de pedra partida dipositada en els passeigs, i adob d'aquests, per la quantitat de 9,104 pessetes.

A D. Josep Audet i Santesmases, el proveïment de 5,707 metres cúbics de pedra partida per a la conservació del ferm dels quilòmetres de 1 a 11 de la carretera de Pla de Cabra a Sarreal, inclosa la seva inversió en recàrrecs, per la quantitat de 34,990 pessetes.

A D. Joan Rossell i Navarro, l'adob del ferm dels quilòmetres 1 a 9 de la carretera de Vendrell a Sant Jaume dels Domenys, mitjançant la inversió i consolidació de 3,600 metres cúbics de pedra partida dipositada en els passeigs, i adob d'aquests, per la quantitat de 14,300 pessetes.

(Sessió del dia 7 de febrer de 1917.)

Adjudicà el Consell, definitivament, a D. Manuel Fernández i Muñiz, veí de Barcelona, el proveïment de 8,833 metres cúbics de pedra partida per a la conservació del ferm dels quilòmetres 1 a 7 de la carretera de

Catllar a la de Tarragona a Barcelona, inclosa la seva inversió en recàrrecs, per la quantitat de 18,850 pessetes.
(Sessió del dia 23 de novembre de 1916.)

Aprovà el Consell el contracte de preu fet, convingut entre l'Enginyer D. Joan Moreno i D. Jaume Talló i Talló, per al proveïment de 380 metres cúbics de pedra partida per a la conservació del ferm dels quilòmetres 2 i 3 del camí d'Aguiló a Santa Coloma de Queralt (prolongació de la carretera d'Igualada a Santa Coloma de Queralt), el pressupost del qual, de 1,995 pessetes, fou aprovat pel Consell en sessió de 31 de maig proppassat.
(Sessió del dia 30 de novembre de 1916.)

Aprovà el Consell el projecte, les condicions particulars i econòmiques, i les facultatives, que han de regir la subhasta del proveïment de 2,695 metres cúbics de pedra partida amb destinació a la conservació del ferm de la carretera de Gràcia a Manresa, quilòmetres 12 a 20, inclosa la seva inversió en recàrrecs, sota el tipus de 51,546'22 pessetes.
(Sessió del dia 30 de novembre de 1916.)

Aprovà el Consell els dos projectes següents per a proveïment de pedra partida:

Projecte de proveïment de pedra partida per a la conservació del ferm, inclosa la seva inversió en recàrrecs, de la carretera de Cornellà a Fogàs de Tordera, secció primera, de Cornellà a Sant Andreu, el pressupost de contracte del qual és de 40,606'15 pessetes.

Projecte de proveïment de pedra partida per a la conservació del ferm, inclosa la seva inversió en recàrrecs, de la carretera de Sant Boi de Llobregat a La Llacuna, quilòmetres 8 a 19, el pressupost de contracte del qual és de 63,949'03 pessetes.

S'aprovaren també els plec de condicions facultati-

ves, particulars i econòmiques, i s'acordà treure a subhasta els esmentats projectes, previs els tràmits corresponents.
(Sessió del dia 13 de desembre de 1916.)

De conformitat amb els corresponents dictàmens de la Secció administrativa del Departament de Foment, féu el Consell les següents adjudicacions definitives:

A D. Antoni Puig, la subhasta del proveïment de 4.495 metres cúbics de pedra partida per al ferm dels quilòmetres 8 a 19 de la carretera de Sant Boi de Llobregat a La Llacuna, inclosa la seva inversió en recàrrecs, per la quantitat de 63,949'03 pessetes.

A D. Josep Audet i Santesmases, la subhasta del proveïment de 2,310 metres cúbics de pedra partida per a la conservació del ferm dels quilòmetres de 1 a 10 de la carretera de Cornellà a Fogàs de Tordera, secció primera, de Cornellà a Sant Andreu de Palomar, inclosa la seva inversió en recàrrecs, per la quantitat de 40,606'15 pessetes.

A D. Josep Audet i Santesmases, la subhasta del proveïment de 2,695 metres cúbics de pedra partida amb destinació a la conservació del ferm de la carretera de Gràcia a Manresa, quilòmetres 12 a 20, inclosa la seva inversió en recàrrecs, per la quantitat de 51,546'22 pessetes.

(Sessió del dia 21 de febrer de 1917.)

Acordà el Consell aprovar la cessió que ha fet D. Antoni Puig i Ráfols, a favor de D. Josep Vendrell i Guilera, de tots els drets i obligacions naixents de l'adjudicació definitiva que féu a son favor el Consell Permanent, en data 21 del mes actual del proveïment de 4.495 metres cúbics de pedra partida per al ferm dels quilòmetres 8 a 19 de la carretera de Sant Boi de Llobregat a La Llacuna, inclosa la seva inversió en recàrrecs, per la quantitat de 63,949'03 pessetes.

(Sessió del dia 28 de febrer de 1917.)

Deixà aprovat el Consell el pressupost de proveïment de pedra partida per a l'adob del ferm del camí de Barcelona al Prat de Llobregat, quilòmetre 4, el qual importa 1,992'37 pessetes; acordant-se autoritzar la Direcció d'Obres públiques provincials de Barcelona per a realitzar per administració, i amb la urgència que reclama, l'esmentat proveïment.

(Sessió del dia 13 de desembre de 1916.)

De conformitat amb el dictamen de la Secció administrativa del Departament de Foment, acordà el Consell adjudicar definitivament a D. Joan Piqué i Martí les obres d'arranjament d'explanació i ferm dels quilòmetres 1, 2, 8 i 9 de la carretera de Mollerusa a Belcaire, passant per Linyola, per la quantitat de 49,250 pessetes.

(Sessió del dia 20 de desembre de 1916.)

De conformitat amb els corresponents dictàmens de la Secció administrativa del Departament de Foment, adoptà el Consell els següents acords:

S'adjudica definitivament la subhasta per al proveïment de 3,566 metres cúbics de pedra partida amb destinació a la conservació del ferm dels quilòmetres 1 a 4'368 de la carretera de l'estació de Monistrol al Monestir de Montserrat, inclosa la seva inversió en recàrrecs, a D. Joan Diaz, per la quantitat de 25,500 pessetes.

S'adjudica definitivament a D. Antoni Llevat i Germans el proveïment de 3,080 metres cúbics de pedra partida per a la conservació del ferm dels quilòmetres 3 a 11 de la carretera de Gràcia a Manresa, inclosa la seva inversió en recàrrecs, per la quantitat de 57,177'47 pessetes.

(Sessió del dia 28 de desembre de 1916.)

Aprovà el Consell els contractes d'ajust formulats per la Secció tècnica de Carreteres i camins per a l'arran-

jament de passeigs i conversió en ferm consolidat de 364 metres cúbics de pedra partida dipositada en els hectòmetres 5 a 10 del quilòmetre 3, i 1'28 del quilòmetre 4, de la carretera de la de Castelló a Tarragona a Salou, i de 345 metres cúbics dipositats en els hectòmetres 1 a 7 del quilòmetre 1 de la carretera de Reus a Almofter per Castellvell; acordant que siguin expedits a favor del Pagador de la dita Secció els lliuraments de les quantitats de 1,533'16 pessetes i 1,474'20 pessetes que importaran, respectivament, els esmentats treballs, dels quals haurà de fer-se l'oportuna liquidació amb els comprovants corresponents.

(Sessió del dia 11 de gener de 1917.)

Aprovà el Consell els contractes d'ajust formulats per la Secció tècnica de Carreteres i camins per a l'arranjament de passeigs i conversió en ferm consolidat de 384 metres cúbics de pedra partida dipositada en els quilòmetres 2'700 a 3'400 de la carretera de Castelló a Tarragona a Salou, i de 260 metres cúbics en la carretera de Reus a Almofter per Castellvell, del quilòmetre 1'800 al 2'400; acordant-se que siguin expedits a favor del Pagador de la dita Secció els lliuraments de les quantitats de 1,676'16 pessetes i 1,474'20 pessetes que importaran, respectivament, els esmentats treballs, dels quals haurà de fer-se l'oportuna liquidació amb els comprovants corresponents.

(Sessió del dia 17 de gener de 1917.)

Aprovà el Consell els contractes d'ajust formulats per la Secció tècnica de Carreteres i camins per a l'arranjament de passeigs i conversió en ferm consolidat de 384 metres cúbics de pedra partida dipositada en els hectòmetres 9 i 10 del quilòmetre 1, i 1 a 6 del quilòmetre 2, de la carretera de la de Castelló a Tarragona a Salou, i de 176 metres cúbics dipositats en els hectòmetres 5 a 10 del quilòmetre 2, i primers 65 metres del quilò-

metre 3, de la carretera de Reus a Almofter per Castellvell; acordant-se que siguin expedits a favor del Pagador de la dita Secció els lliuraments de les quantitats de 1,676'16 pessetes i 1,393'30 pessetes que importaran, respectivament, segons pressupost, els esmentats treballs, dels quals haurà de fer-se l'oportuna liquidació amb els comprovants corresponents.

(Sessió del dia 24 de gener de 1917.)

Aprovà el Consell el contracte d'ajust formulat per la Secció tècnica de Carreteres i camins per a l'arranjament de passeigs i conversió en ferm consolidat de 394 metres cúbics de pedra partida dipositada en els hectòmetres de 1 a 8 del quilòmetre 1, i 22 metres de l'hectòmetre 2 del quilòmetre 4, de la carretera de la de Castelló a Tarragona a Salou, acordant-se que sigui expedit a favor del Pagador de dita Secció el lliurament de la quantitat de pessetes 1,731'13, que importaran, segons pressupost, els esmentats treballs; havent de justificar-se oportunament, mitjançant la presentació dels comptes corresponents, la inversió de la dita quantitat.

(Sessió del dia 22 de febrer de 1917.)

Aprovà el Consell els següents projectes de proveïment de pedra partida per a la conservació del ferm de les carreteres que s'indiquen, inclosa la seva inversió en recàrrecs:

De Montesquiu al límit de la Província de Lleida, per Berga, quilòmetres 1 a 7; el pressupost de contracte del qual ascendeix a 20,946'10 pessetes.

De Vich al límit de la Província de Girona, en direcció a Sant Hilari, quilòmetres 1 a 7; el pressupost de contracte del qual importa 27,872'55 pessetes.

Igualment aprovà el Consell el projecte de proveïment de pedra partida per a la conservació del ferm del camí de Collsuspina a Santa Maria de Seva, quilòmetres

1 a 2'670; el pressupost de contracte del qual és de 29,695'30 pessetes.

Així mateix deixà aprovats el Consell els corresponents plecs de condicions particulars i econòmiques, i acordà anunciar les oportunes subhastes.

(Sessió del dia 21 de febrer de 1917.)

Aprovà el Consell el projecte de proveïment de pedra partida per a l'arranjament del ferm dels quilòmetres 1 a 9, i ramal a Matadepera, del camí de Terrassa a Talamanca, i 1 a 8 de Sabadell a Matadepera.

Així mateix foren aprovats els plecs de condicions facultatives, particulars i econòmiques que han de regir la subhasta, acordant-se publicar els anuncis oportuns.

(Sessió del dia 28 de febrer de 1917.)

Aprovà el Consell les Bases per a la formalització d'un contracte d'ajust per al proveïment de 235 metres cúbics de pedra partida amb destinació a la conservació del tros primer de la carretera de Banyoles a la de Besalú a Roses, així com el pressupost de les indicades obres, que ascendeix a la quantitat de 1,935'36 pessetes; i acordà el lliurament d'aquesta quantitat a favor del Pagador de la Secció tècnica de Carreteres i camins.

(Sessió del dia 28 de febrer de 1917.)

Aprovà el Consell el pressupost per a l'adquisició de 307 metres cúbics de pedra partida per a la conservació del quilòmetre 1 del camí de Manresa a Sampedor, que importa 1,995'50 pessetes.

(Sessió del dia 14 de març de 1917.)

Aprovà el Consell el projecte de proveïment de 5,750 metres cúbics de pedra per a la conservació de la carretera de Tarragona a Pont d'Armentera, quilòmetres 1 a 18 i 21 a 27, junt amb els plecs de

condicions particulars, econòmiques i facultatives que han de regir els susdits treballs; i acordà anunciar la corresponent subhasta.

(Sessió del dia 14 de març de 1917.)

De conformitat amb els corresponents dictàmens de la Secció administrativa del Departament de Foment, aprovà el Consell els següents projectes:

El projecte de proveïment de pedra partida per a conservació del ferm de la carretera d'Esparraguera a Manresa, quilòmetres 1 a 8, i camí de Can Gomis a Monistrol, junt amb els plec de condicions facultatives i el de les particulars i econòmiques que han de regular l'execució d'aquest servei; acordant anunciar la subhasta sota el tipus de 16,160'72 pessetes.

El projecte de proveïment de pedra partida per a conservació del ferm de la carretera de Manlleu al límit amb Girona per Sant Pere de Torelló, quilòmetres 1 a 10'720, i camí de Manlleu a La Gleva (Masies de Sant Hipòlit), quilòmetre 1, junt amb els plec de condicions facultatives, particulars i econòmiques que han de regir en l'execució dels susdits treballs; acordant anunciar la subhasta sota el tipus de 9,207'18 pessetes.

El projecte de proveïment de pedra partida per a la conservació del ferm de la carretera d'Esparraguera a Manresa, quilòmetres 9 a 15, inclosa la seva inversió en recàrrecs, junt amb els plec de condicions oportunes; acordant anunciar la subhasta sota el tipus de 22,245'01 pessetes.

(Sessió del dia 14 de març de 1917.)

Deixà aprovades el Consell les Bases que presenta la Secció tècnica de Carreteres i camins per a un contracte de proveïment de 150 metres cúbics de pedra partida per a la carretera d'Arbós al límit de la Província en direcció a Castellet, així com el pressupost d'aquesta obra, que ascendeix a 615'60 pessetes.

(Sessió del dia 21 de març de 1917.)

Aprovà el Consell el pressupost per a l'arranjament de les obres de defensa del Llobregat existents en el quilòmetre 9 del camí veïnal de la carretera de Tarragona a Barcelona a la de Barcelona a Santa Creu de Calafell per Sant Boi de Llobregat, el qual importa 993'50 pessetes.

(Sessió del dia 21 de març de 1917.)

Aprovà el Consell el projecte de proveïment de pedra partida per a la conservació del ferm de la carretera de Caldes de Montbui a Sant Celoni, inclosa la seva inversió en recàrrecs; així com els plecs de condicions particulars, econòmiques i facultatives que han de regir en la subhasta, que s'acordà anunciar sota el tipus de 34,281'50 pessetes.

(Sessió del dia 28 de març de 1917.)

De conformitat amb l'informe de la Secció administrativa del Departament de Foment, aprovà el Consell els actes de recepció i la liquidació dels treballs següents:

Proveïment de pedra partida amb destinació a la conservació del ferm de la carretera de Reus a Almofter per Castellvell, segons projecte de 3 de gener proppassat, adjudicat pel Consell Permanent, en sessió del 12 d'abril d'enguany, a D. Josep Capdevila; la liquidació del qual importa 911'56 pessetes a favor del contractista.

Proveïment de pedra partida per a la conservació del ferm dels quilòmetres 1 a 13 de la carretera d'Aiguamúrcia a Sant Jaume dels Domenys, segons projecte de 23 d'octubre de 1915, aprovat pel Consell Permanent en sessió de 11 de novembre del mateix any, i adjudicat a D. Josep Juncosa i Ferrer en sessió de 10 de febrer proppassat; la liquidació del qual importa 5,551'78 pessetes a favor del contractista.

Proveïment de pedra partida per a la conservació del ferm dels quilòmetres 1 a 4 de la carretera de la de Castelló a Tarragona a Salou, segons projecte de 3 de

gener de 1916, aprovat pel Consell Permanent en sessió del dia 5 del mateix mes, i adjudicat a D. Salvador Folch el dia 12 d'abril proppassat; la liquidació del qual importa 1,510'38 pessetes a favor del contractista.

Reparació del tros primer de la carretera d'Amposta a Vinallop, quilòmetres 1 a 3, segons projecte de 12 de juliol de 1915, aprovat pel Consell Permanent en sessió de 15 de juliol del mateix any, i adjudicada a don Joan Granell en sessió de 7 d'octubre de 1915; la liquidació del qual importa 2,149 pessetes a favor del contractista.

Proveïment de pedra partida amb destinació a la conservació del ferm dels quilòmetres 1 a 5 de la carretera de Reus a Vilallonga amb ramal a Morell, tros de Reus a Sant Ramon, segons projecte de 6 d'octubre de 1915, aprovat pel Consell Permanent en sessió del dia 7 del mateix mes, i adjudicat a D. Salvador Folch amb data de 5 de gener del corrent any; la liquidació del qual importa 1,227'30 pessetes a favor del contractista.

(Sessió del dia 22 de novembre de 1916.)

De conformitat amb l'informe de la Secció administrativa del Departament de Foment, aprovà el Consell els actes de recepció i les liquidacions dels treballs següents :

Proveïment de pedra partida amb destinació a la conservació del ferm dels quilòmetres 1 a 9 de la carretera de Vendrell a Sant Jaume dels Domenys, segons projecte de 6 d'octubre de 1915, aprovat pel Consell en 7 del mateix mes, i adjudicat a D. Antoni Artés en 12 de gener d'enguany; la liquidació del qual importa 1,501'08 pessetes a favor del contractista.

Proveïment de pedra partida per a la conservació del ferm dels quilòmetres 1 a 6 de la carretera d'Arbós a la de Vendrell a Sant Jaume dels Domenys, segons projecte de 29 d'octubre de 1915, aprovat pel Consell en sessió del dia 11 de novembre següent, i adjudicat a D. Jo-

sep Soler, en 10 de febrer d'enguany; la liquidació del qual importa 1,678'78 pessetes a favor del contractista.
(Sessió del dia 30 de novembre de 1916.)

Havent acabat els treballs d'inversió de pedra partida i arranjamet de passeigs de la carretera de Reus a Almoſter per Castellvell, quilòmetres 1, 2 i 3, executats per administració pel preufetaire D. Josep Capdevila en virtut de contractes aprovats pel Consell Permanent en reunions de 11, 17 i 24 del mes actual, designà el Consell el senyor Diputat D. Alfred Estivill perquè, juntament amb l'Enginyer major de la Secció tècnica de Carreteres i camins, o un facultatiu que aquest delegui, realitzi la inspecció dels esmentats treballs i, si procedeix, llur recepció definitiva.

(Sessió del dia 31 de gener de 1917.)

Aprovà el Consell l'acte de recepció dels treballs d'esmerç de 781 metres cúbics de pedra partida en ferm consolidat i adob de passeigs en la carretera de Reus a Almoſter per Castellvell.

(Sessió del dia 14 de febrer de 1917.)

Aprovà el Consell l'acte de recepció de la pedra partida acopiada en el quilòmetre 1 de la carretera de Catllar a la de Tarragona a Barcelona.

(Sessió del dia 21 de març de 1917.)

Enterat, el Consell, de l'ofici de l'Enginyer major de la Secció tècnica de Carreteres i camins donant compte dels desperfectes ocasionats per les pluges en el camí mancomunal de Peralada a Garriguella, així com dels antecedents que en aquell s'exposen, acordà que s'executin per administració les obres d'arranjament necessàries, i, a aquest fi, que s'expedeixi un lliurament per la quantitat de 1,054 pessetes a nom del Pagador de la

dita Secció; havent de justificar-se oportunament la inversió de l'esmentada quantitat.

Així mateix resolgué el Consell comunicar l'anterior acord a l'Ajuntament de Peralada perquè, de conformitat amb ço que prevé la 10.^a de les Bases d'auxili als pobles per a l'arranjament i conservació de camins veïnals que té acordades la Diputació Provincial de Girona, procedeixi a traslladar pel seu compte, a peu d'obra, els volums de 90 metres cúbics de pedra per a mamposteria i 40 metres cúbics d'arena, d'acord amb les instruccions del susdit Enginyer major o del facultatiu que aquest delegui.

(Sessió del dia 1 de març de 1917.)

Vist l'ofici presentat amb data 28 de març proppasat per la Direcció d'Obres públiques provincials de Barcelona comunicant que en el terraplè de la carretera de Sant Boi de Llobregat a La Llacuna, prop del pas inferior del ferrocarril de M. Z. A., hi ha hagut un esclavissament del ferm, el qual ocasiona filtracions d'aigües estancades a través de la base del terraplè i de la part de tanca de l'estació de Sant Sadurn de Noya, afegint que és necessària la construcció d'un clavegueró cobert i un escorredor perquè les aigües no puguin filtrar-se en el terraplè i a l'ensem donar sortida a les dels molls de càrrega de l'estació del ferrocarril de Sant Sadurn; el Consell, de conformitat amb el dictamen de la Secció administrativa de Foment, adoptà els següents acords:

1.^o S'autoritza la Direcció d'Obres públiques provincials perquè, de conformitat amb el pressupost que junt amb l'esmentat ofici ha remès, el qual ascendeix a 1,850'50 pessetes, realitzi per administració les obres de construcció d'un clavegueró cobert i escorredor en el quilòmetre 8 de la carretera de Sant Boi de Llobregat a La Llacuna, tocant a l'estació del ferrocarril de Sant Sadurní.

2.^o Remeti's un ofici a la Direcció de la Companyia

del Ferrocarril de M. Z. A. invitant-la que contribueixi amb el 50 per 100 del cost de les esmentades obres, atès que llur realització és tant convenient per als seus interessos com per a la carretera indicada.

(Sessió del dia 3 d'abril de 1917.)

Vist l'ofici de l'Ajuntament de Sarrià, manifestant que ha assenyalat l'amplada oficial de 10 metres al camí de Sarrià a Vallvidrera, designant, a fi d'assolir aqueixa amplada, la vora inferior del camí com a lloc per a vessament de terres, i que els facultatius de la Mancomunitat, amb llurs treballs per a consolidar el ferm, destrueixen la susdita labor d'eixamplament paulatí; demanant, per últim, que es doni l'amplada de 10 metres al Revolt de la Paella, situat en el quilòmetre 2 de l'indicat camí;

El Consell, atès l'informe de la Direcció d'Obres públiques provincials de Barcelona, i de conformitat amb ço que proposa la Secció administrativa del Departament de Foment, adoptà els següents acords:

1.^o Comunicui's a l'Ajuntament de Sarrià que, tractant-se d'un camí mancomunal, la determinació de la seva amplada és una atribució exclusiva de la Mancomunitat.

2.^o S'autoritza el llançament de terres en les vores de l'explanació del repetit camí a fi i efecte que les parcel·les resultants puguin ésser utilitzades per a dipòsit de grava o altres usos convenients a la conservació o a la policia del camí, però de cap manera perquè ho siguin per al trànsit de carruatges.

3.^o Comunicui's al susdit Ajuntament que la Mancomunitat no pot pendre a son càrrec la rectificació del Revolt de la Paella, i el seu eixamplament fins a 10 metres, per la importància que tindrien les obres de desmunt i les d'erectió dels murs necessaris.

Si el Municipi té decidit interès que l'esmentada millora es realitzi, pot demanar autorització per a fer-la per son compte, que li serà concedida.

4.ª Comunicu's, finalment, al Municipi de Sarrià, que els treballs de desmunt que realitzen els facultatius de la Mancomunitat en les vores del camí de Sarrià a Vallvidrera no tendeixen de cap manera a desfer l'eixamplament paulatí que es preté assolir per la inversió de terres, sinó, i únicament, a donar a aqueixes terres la inclinació necessària per a la lliure evacuació de les aigües.
(Sessió del dia 3 d'abril de 1917.)

Autoritzà, el Consell, la Direcció d'Obres públiques provincials de Barcelona per a repintar els ponts sobre la riera Giola, sobre la riera de Vilamajor, sobre la riera de les Valls, i el pas superior sobre el ferrocarril de Barcelona a França; aprovant-se el contracte a preu fet presentat per la dita Direcció, i acordant-se el lliurament, a favor de son pagador, de la quantitat de 1,920 pessetes, import total de les millores.

(Sessió del dia 8 de novembre de 1916.)

Aprovà el Consell el contracte de preu fet, convingut entre l'Enginyer D. Joan A. Lagarde i el pintor D. Julià Forés, per a les obres de pintura dels ponts sobre les rieres de Saneta i Vallgorguina, en la carretera de Caldes a Sant Celoni, i sobre el riu Mogent, en la carretera de Masnou a Granollers; el pressupost de les quals importa 680 pessetes.

(Sessió del dia 30 de novembre de 1916.)

Aprovà el Consell el pressupost de despeses per a la reparació de la caseta dels peons situada en el quilòmetre 19 de la carretera de Montesquiu al límit de la Província amb Lleida per Berga, que importa la quantitat de 1,990 pessetes.

(Sessió del dia 8 de novembre de 1916.)

Acordà el Consell, de conformitat amb l'ofici de la Direcció d'Obres públiques provincials de Barcelona, que

li fou comunicat, l'arranjament de les casetes dels quilòmetres 8 i 45 de la carretera de Montesquiu al límit de la Província de Lleida; concedint-se la quantitat de 1,900 pessetes, amb obligació de justificar la seva inversió, per satisfer les despeses que ocasioni.

(Sessió del dia 8 de novembre de 1916.)

Vista la instància presentada per l'Ajuntament de Cervelló sol·licitant que es plantin arbres en el camí de la carretera de Tarragona a Barcelona a Corbera de Llobregat, i a la plaça de l'església de la barriada de La Palma; el Consell, atès l'informe de la Direcció d'Obres públiques provincials de Barcelona, acordà comunicar a l'esmentat Ajuntament que, en fer-se la distribució de plançons corresponent a l'any 1917, es tindrà en compte la seva petició pel que fa al camí al·ludit; no podent-s'hi accedir en quant al que demana que es plantin arbres a la plaça de l'església de La Palma, que es troba situada fora del camí i té caràcter exclusivament municipal.

(Sessió del dia 28 de desembre de 1916.)

Vista la instància, de data 5 del mes que som, presentada per l'Ajuntament de Sant Martí de Sasgaoles, sol·licitant que es plantin arbres en el camí que de Calaf condueix al poble esmentat, i atès l'informe de la Direcció d'Obres públiques provincials de Barcelona; acordà el Consell comunicar a l'esmentat Ajuntament que, en fer-se la distribució de plançons corresponent a l'any 1917, es tindrà en compte la seva petició.

(Sessió del dia 28 de desembre de 1916.)

Vist l'informe de l'Enginyer encarregat de les obres, acordà el Consell autoritzar la tallada de l'arbrat que es troba en la zona del rodatge del trajecte segon del tros segon de la carretera de Cornellà a Fogàs de Tordera,

comprès entre Esplugues i Sarrià, a fi de facilitar al contractista l'esmerç de la pedra partida per a l'afermat.

Així mateix acordà el Consell procedir tot seguit a la plantació de nous arbres a la carretera de referència, amb càrrec a la consignació del Pressupost per a la conservació ordinària del present any.

(Sessió del dia 18 de gener de 1917.)

Aprovà el Consell el pressupost formulat per la Direcció d'Obres públiques provincials de Barcelona per al plantament de 450 plançons en el camí de Sant Adrià de Besòs a La Roca, pel seu import de 1,992'50 pessetes.

(Sessió del dia 7 de febrer de 1917.)

Vista la instància de l'Ajuntament de Gelida sol·licitant autorització per a plantar arbres en els camins de Martorell a Vilafranca del Penedès i de Gelida a Sant Llorenç d'Ortons, el Consell acordà atorgar l'autorització demanada, amb condició que la plantació es faci amb arbres de fusta i d'ombra, amb exclusió de tota mena d'arbres fruiters.

(Sessió del dia 7 de febrer de 1917.)

De conformitat amb ço que proposa la Secció administrativa del Departament de Foment, aprovà el Consell els següents contractes:

El celebrat per la Direcció d'Obres públiques provincials amb l'horticultor D. Jaume Soler per a procedir a la plantació i reposició d'arbrat a la carretera de Sant Boi a La Llacuna i en el camí de Carne a Orpí, al preu de 3'15 pessetes cada plançó, sense que l'import total del forniment excedeixi de 1,631'70 pessetes.

El celebrat entre la Secció tècnica de Carreteres i camins i la senyora Viuda de Francesc Parisí, per al forniment i plantació d'acàcies a la carretera de Reus a Almoster per Castellvell, al preu de 2'75 pessetes cada

plançó; essent de càrrec dels Municipis de Reus i Castellvell l'obertura dels sots. L'import total de la plantació és de 467'50 pessetes.

(Sessió del dia 21 de febrer de 1917.)

Aprovà el Consell el contracte de plantació de 340 arbres de la primera secció de la carretera de Cornellà a Fogàs de Tordera, celebrat entre la Direcció d'Obres públiques provincials i l'horticultor D. Rafel Piera, per la quantitat de 3'50 pessetes cada arbre, comprnent-hi el transport des del viver i la plantació; no excedint l'import total de 1,190 pessetes.

(Sessió del dia 28 de febrer de 1917.)

Aprovà el Consell el pressupost que presenta la Direcció d'Obres públiques provincials de Barcelona per a la plantació de 200 arbres tells en el camí de Cardedeu a la carretera de Sant Llorenç Savall a Llinàs, el qual importa 620 pessetes.

(Sessió del dia 14 de març de 1917.)

Aprovà el Consell un contracte a preu fet, estipulat entre la Direcció d'Obres públiques provincials de Barcelona i l'horticultor D. Jaume Soler, per a la plantació de 50 plàtans en el camí veïnal de Piera a Hostalets de Pirola, al preu de 3'15 pessetes cada plançó.

(Sessió del dia 21 de març de 1917.)

Vist l'ofici presentat amb data 29 de març proppasat per la Direcció d'Obres públiques provincials de Barcelona, en el qual es notifica que amb motiu de l'eixamplament de la secció de la carretera de Cornellà a Fogàs de Tordera, trajecte comprès entre Esplugues i Sarrià, s'han arrencat de soca els arbres que es trobaven en el llarg del passeig d'aquella, advertint que les dites obres han estat fetes per administració i sollicitant que se l'autoritzi per a treure a subhasta la fusta dels esmen-

tats arbres; el Consell, atès el dictamen de la Secció administrativa del Departament de Foment, acordà autoritzar la susdita Direcció perquè posi en venda, en pública subhasta de viva veu, en l'Alcaldia de Sarrià, els lots de troncs i brancatge provinents dels arbres arrencats en l'esmentat tros de la carretera de Cornellà a Fogàs, fixant com a tipus de rematada el preu calculat de pessetes 371'30.

(Sessió del dia 3 d'abril de 1917.)

Vist l'ofici de l'Alcalde de Masies de Sant Hipòlit de Voltregà sol·licitant, en nom propi i en el del Rvnd. Capellà custodi del santuari de la Mare-de-Déu de la Gleva, que es permeti a aquest l'aprofitament dels productes dels arbres situats en el camí de Sant Hipòlit a Sant Boi, en el tros comprès entre el santuari i l'entroncament de la carretera de Barcelona a Ribes; que, quan es realitzi la poda dels arbres referits, es transporti la llenya a l'edifici del santuari a despeses de la Mancomunitat; i que se'l declari exempt del pagament de tots els arbitris establerts fins ara i que es puguin establir en l'esdevenidor; el Consell, atesos els informes que ha emès la Direcció d'Obres públiques provincials de Barcelona, i de conformitat amb el dictamen de la Secció administrativa del Departament de Foment, adoptà els següents acords:

1.^a Comunicar a l'esmentat Rvnd. Capellà custodi del santuari de la Mare-de-Déu de la Gleva que no es pot accedir a la primera petició, perquè el fet de cedir gratuïtament els terrenys, amb tot i ésser un acte lloable, no dóna dret a l'aprofitament dels arbres plantats a la carretera; no tenint facultats el Consell per a fer excepcions a aquestes regles, perquè serviren de precedent per a altres demandes, no menys justificades que la que suara s'ha fet, en perjudici de la conservació i policia de les carreteres.

2.^a Declarar exempt de l'obligació de satisfer un cànon anual, pels passos que té establerts en dit camí, el

santuari de la Mare-de-Déu de la Gleva, car han estat cedits gratuïtament els terrenys necessaris per a la seva construcció; i que no es pot accedir a declarar-lo en general lliure del pagament de tots els arbitris que es puguin posar temps a venir, perquè no pertoca al Consell Permanent fer declaracions d'aquesta mena.

(Sessió del dia 6 de desembre de 1916.)

Vista la instància presentada per l'Alcalde de Castellet i Gornal suplicant que la Mancomunitat s'encarregui de la conservació del pont sobre el riu Foix, que de fet forma part del camí veïnal d'Arbós a Vilanova per Castellet; el Consell, atès l'informe de la Direcció d'Obres públiques provincials de Barcelona, acorda accedir a l'esmentada petició; en el ben entès, però, que la Mancomunitat no s'encarregarà de la conservació demanada fins a tant que l'Ajuntament de Castellet i Gornal no declari, en acord consistorial ratificat per la Junta de Vocals Associats, que en fer l'esmentat traspàs renuncia tots els seus drets sobre el pont que n'és objecte.

(Sessió del dia 13 de desembre de 1916.)

Vist l'ofici de l'Alcaldia de Calafell traslladant l'acord d'aquell Ajuntament en sol·licitud d'auxili per a l'arranjament del camí que enllaça Calafell amb Bellvei, el Consell, atesos els oportuns informes de les Seccions tècnica i administrativa de Foment, acordà comunicar a l'Ajuntament de Calafell que no pot atendre's la seva petició perquè el camí de Calafell a Bellvei és de caràcter municipal, i en els Pressupostos de la Mancomunitat hi ha únicament consignació per a atendre la conservació dels camins i carreteres que li traspassaren les Diputacions Provincials o la de les que ha contribuït a construir perquè figuraven en plans aprovats.

(Sessió del dia 11 d'abril de 1917.)

Vistos l'ofici de la Diputació Provincial de Girona traspassant a la Mancomunitat de Catalunya la conser-

vació del camí veïnal d'Urtg al Pont Solé, inclòs en el conveni vigent entre l'esmentada Diputació i l'Estat, i l'acte de recepció definitiva de les obres de construcció del referit camí; atesos els acords que prengué el Consell, el dia 23 de desembre de 1915, respecte la conservació de vies contractades per les Diputacions amb l'Estat, i de conformitat amb el dictamen de la Secció administrativa del Departament de Foment; el Consell prengué els següents acords:

1.^a S'ordena que el personal de la Secció tècnica de Carreteres i camins, junt amb un senyor Conseller o un Diputat designat per la Presidència, procedeixi a una detinguda inspecció del camí que la Diputació de Girona ha acordat traspasar a la Mancomunitat.

2.^a Que si és satisfactori el resultat de la inspecció, previ acord del Consell, la Mancomunitat accepti el traspàs del camí, fent-se càrrec de la seva conservació, però restant, els Municipis interessats, obligats a contribuir-hi en la forma en què ho estaven envers la Diputació de Girona.

3.^a Comuniquin-se els anteriors acords a la Diputació de Girona i a la Secció tècnica de Carreteres i camins.
(Sessió del dia 21 de febrer de 1917.)

Vist que hi ha un nombre de permisos concedits provisionalment, mitjançant dipòsit dels arbitris, per la Diputació de Barcelona, quan no havia traspassat encara el servei de Carreteres i camins a la Mancomunitat, i que la concessió definitiva d'aquests permisos ha estat feta pel Consell Permanent aplicant els arbitris corresponents; el Consell acordà que els esmentats dipòsits provisionals, percebuts per la Caixa de la Diputació, restin definitivament de propietat de l'esmentada Diputació, la qual s'encarregarà, així mateix, de recaptar o de retornar la diferència que existeix entre el dipòsit provisional i els arbitris exigits en atorgar l'autorització definitiva.

(Sessió del dia 8 de novembre de 1916.)

Acordà el Consell autoritzar l'Enginyer major de la Secció tècnica de Carreteres i camins perquè adquireixi un corró, sense accessoris, de model semblant als comprats anteriorment per la Mancomunitat, amb destinació a la conservació de les vies mancomunals, pel preu màxim de 1,950 pessetes.

(Sessió del dia 31 de gener de 1917.)

Acordà el Consell autoritzar l'Enginyer major de la Secció tècnica de Carreteres i camins perquè adquireixi un nou corró, sense accessoris, de model semblant als comprats anteriorment per la Mancomunitat, amb destinació a la conservació de les vies mancomunals, pel preu màxim de 1,950 pessetes.

(Sessió del dia 8 de febrer de 1917.)

Acordà el Consell el lliurament de la quantitat de 1,500 pessetes, a càrrec de la partida 58 del Pressupost vigent i a nom del Pagador de la Secció tècnica de Carreteres i camins, per a satisfer les despeses d'adquisició d'accessoris, elements complementaris i transport dels dos corròns comprats per l'Enginyer major Sr. Turell, en virtut de les autoritzacions acordades en sessions de 31 de gener darrer i 8 del corrent mes; havent de justificar-se oportunament la inversió de la dita quantitat mitjançant la presentació dels comptes corresponents.

(Sessió del dia 14 de febrer de 1917.)

Prengué esment, el Consell, d'una comunicació de la Diputació Provincial de Barcelona traslladant la moció del Diputat D. Santiago Estapé relativa a la col·locació, per l'Ajuntament de Barcelona, de pilastres i cadenes en les carreteres provincials; acordant-se pregar a la Direcció d'Obres públiques provincials de Barcelona que remeti tots els antecedents que existeixin referents a aquesta qüestió.

(Sessió del dia 3 de gener de 1917.)

Prengué esment, el Consell, d'una diligència de la Diputació Provincial en la qual es fa constar que a dita Corporació, en sessió pública ordinària del dia 21 de novembre proppassat, adoptà els següents acords:

1.^a Resta enterada, la Diputació, del dictamen formulat per la Comissió mixta de delegats seus i de l'Ajuntament de Barcelona, encarregada de convenir tot el relatiu a l'execució del projecte de reforma del passeig central i *aceres* de l'avinguda de la República Argentina, que forma part de la carretera de Gràcia a Manresa; i, de conformitat amb la proposta de la dita Comissió mixta, acceptada també per part de l'Ajuntament en Consistori de 17 d'agost darrer, aquesta Corporació resol cedir i traspasar al dit Ajuntament tots els drets i obligacions que l'estat legal vigent concedeix a la Diputació sobre l'avinguda de la República Argentina, anomenada abans passeig de la Diputació, que forma part de la carretera de Gràcia a Manresa, mitjançant que el Municipi porti a la pràctica, amb els seus propis i únics mitjans, no solament el projecte abans esmentat, sinó també totes les obres que, com les de clavegueres, empedrat, etc., siguin necessàries per a la completa i moderna urbanització de la dita avinguda.

2.^a Queden nomenats els senyors Diputats D. Lluís Ferrer i Bàrbara, President de la Comissió de Foment, i D. Sebastià Martí-Codolar, Vocal de la mateixa Comissió, així com el senyor Director d'Obres públiques provincials, D. Jacint Mumbrú i Tataret, perquè, com a delegats de la Diputació i junt amb els nomenats per l'Ajuntament de Barcelona, constitueixin una nova Comissió mixta amb la missió d'estudiar, convenir i proposar a ambdues Corporacions els acords que sigui convenient adoptar respecte dels altres trossos de carreteres provincials compresos dintre el terme municipal d'aquesta ciutat.

Comuniquin-se aquests acords a l'Excm. Ajuntament de Barcelona per al seu coneixement i efectes oportuns,

i a la Mancomunitat de Catalunya perquè els ratifiqui en quant afecten el servei de conservació que actualment té a son càrrec i el dret a percebre els arbitris corresponents.

Acordà el Consell ratificar els anteriors acords presos per la Diputació de Barcelona, reservant-se, però, la plenitud dels drets que té sobre l'esmentat tros de camí fins que l'Ajuntament de Barcelona comenci les obres de millora que s'ha compromès a realitzar; i així mateix s'acordà comunicar aquest acord a la Diputació de Barcelona als efectes corresponents.

(Sessió del dia 6 de desembre de 1916.)

ANEX N.º 11

ALTRES ACORDS REFERENTS A TREBALLS PÚBLICS

En compliment de l'acord de l'Assemblea encomanant al Consell que demani al Govern la prompta construcció de la carretera que uneix les capitalitats dels districtes de Seu d'Urgell i Sort, acord fou pres de tramitar la petició oportuna mitjançant ofici.

(Sessió del dia 7 de desembre de 1916.)

Vista la instància dels Alcaldes de Sant Celoni i Campins demanant que la Mancomunitat es faci càrrec del camí que lliga els dos pobles esmentats, i atès l'informe de la Direcció d'Obres públiques provincials, acordà el Consell accedir a la instància susdita, sempre que, prèviament, els Municipis interessats es comprometin a contribuir a les obres d'adob, que caldrà fer tot seguit, amb una quinta part de llur cost.

(Sessió del dia 20 de desembre de 1916.)

Acordà el Consell ordenar a la Secció administrativa del Departament de Foment que adreci un ofici a aquells Ajuntaments que, estant afectats per la construcció d'algun camí veïnal inclòs en el contracte amb l'Estat i en la Relació d'urgents, encara no han remès els certificats on consti haver-se complert tots els requisits previs a l'estudi del projecte manifestant-los; que, si no els han enviat dins el termini inajornable de 1.º de març, es considerarà que renuncien a la construcció del camí, el qual serà substituït per un altre en l'esmentat contracte.

(Sessió del dia 11 de gener de 1917.)

Tenint en compte que la forma en què es ve redactant (en virtut d'acord del Consell de data 24 de maig passat) la condició que, en els plecs de condicions per a la subhasta i construcció de camins veïnals, fa referència al termini dins el qual l'adjudicatari ha de començar l'execució de les obres, ofereix en la pràctica alguns inconvenients que cal obviar; el Consell acordà deixar redactada la susdita condició en la següent forma:

«Les obres hauran de començar dintre els trenta dies següents a la comunicació de l'acord d'adjudicació definitiva, sempre que els Alcaldes dels Municipis interessats hagin manifestat d'ofici que pot ocupar-se una faixa de terreny de llargada suficient, a judici de l'Enginyer encarregat, perquè puguin iniciar-se els treballs sense perjudicar els interessos de les parts contractants.

(Sessió del dia 3 de gener de 1917.)

Acordà el Consell enviar a cada una de les Diputacions catalanes la relació de les carreteres i camins, compresos en el pla de la Mancomunitat, que afecten la respectiva Província, a fi que en una de llurs pròximes reunions l'aprovin com a pla provincial i gestionin tot seguit la seva aprovació pel Ministeri de Foment.

(Sessió del dia 11 de gener de 1917.)

Vist l'acord del Consell Permanent, de data 21 de juliol de 1915, establint la tarifa dels drets de custòdia que s'ha d'exigir als que constitueixin dipòsits provisionals en la Depositaria de la Mancomunitat per pendre part en les subhastes;

Atès que els anuncis de subhasta d'obres o serveis de les Províncies de Girona, Lleida i Tarragona concedeixen la facultat de licitar indistintament en el Palau de la Generalitat i en el de la Diputació respectiva; i

Atès que encara no s'ha determinat la destinació dels drets de custòdia percebuts, o que s'han de percebre, en les Depositaries de les tres Diputacions esmentades;

El Consell, de conformitat amb la proposta de la Secció administrativa del Departament de Foment, adoptà els següents acords:

1.^a Indiqui's als senyors Presidents de les Diputacions de Girona, Lleida i Tarragona la conveniència que ordenin a les Depositaries de llurs Corporacions la percepció dels drets de custòdia per a la constitució de dipòsits provisionals, tal com estableix l'acord del Consell Permanent abans indicat i tal com es fa constar en l'anunci de cada subhasta.

2.^a Els susdits senyors Presidents són autoritzats per a incautar-se de l'import dels drets de custòdia per a la constitució de dipòsits provisionals que recaptin en llurs respectives Corporacions, destinant-lo a les atencions que creguin més convenients, relacionades amb la constitució i moviment dels dits dipòsits.

(Sessió del dia 28 de març de 1917.)

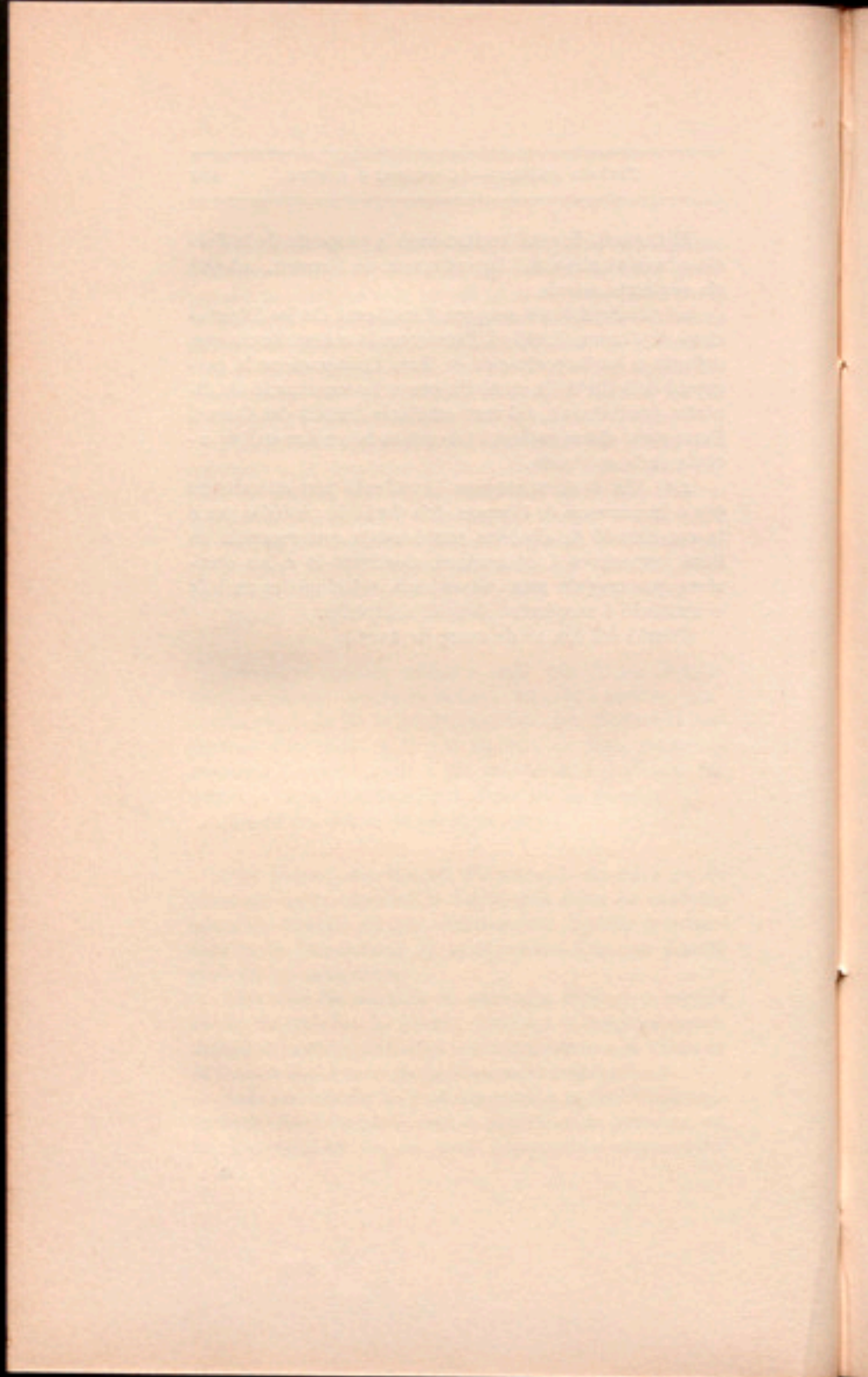

ANEX N.º 12

CONCURS D'AUXILIS PER AL FOMENT D'OBRES HIDRÀULIQUES

Vist l'informe de l'Enginyer major, Sr. Turell, i els avantprojectes que acompanya referents a les peticions declarades admissibles en principi, pel Consell, en sessió de 30 de novembre de 1915, de les presentades al primer concurs d'auxilis per al foment d'Obres hidràuliques, acordà el Consell:

1.ª Desestimar les peticions de La Hidrodinàmica de l'Ebre i de D. Joaquim Llach, respectivament: la primera perquè, donat el caràcter de l'entitat peticionària i la importància i cost de les obres a executar, no s'ajusta a la base 1.ª del concurs publicat ni als mitjans econòmics de què es disposa actualment per a aquesta atenció; i la segona perquè, trobant-se ja establert el rec que motivà la petició d'auxili, i havent demanat verbalment el recurrent Sr. Llach l'aplicació de la bestreta a unes altres obres completament diferents d'aquelles, no hi ha lloc a accedir-hi dins del present concurs.

2.ª Desestimar, així mateix, les peticions de D. Joan Clusella i D. Manuel Saladrigas, per resultar, en la primera, el cost de les obres desproporcionat amb l'augment de superfície regable, i escaure a la segona, a més d'aquesta consideració, la de disposar d'un cabal d'aigua excessivament migrat en relació a la superfície que vol regar-se.

3.ª Declarar acceptables, en principi, les següents

peticions: del Sindicat Agrícola de Torà, Sindicat de Regants pel sífo de Benicamet, Autoritats i veïns de Tiurana, Comissió de Regants de Castellnou de Seana, D. Ignasi Ferrer i altres propietaris d'Arfa, i D. Lluís G. de Vedruna.

4.¹ Tenint en compte la quantitat consignada en l'art. 3.⁷ del Pressupost vigent per subvencionar la construcció d'aquestes obres, invitar els cinc primers concursants esmentats en l'acord anterior que manifestin la vàlua de l'auxili que pretenen en vista de l'avantprojecte o informe respectiu, dels quals se'ls enviarà còpia per a llur conformitat, o bé perquè, abans del dia 15 d'abril propinent, formulin les observacions que creguin oportunes.

5.⁴ A més de ço que prevé el paràgraf anterior, els peticionaris Sindicat de Regants pel sífo de Benicamet i Comissió de Regants de Castellnou de Seana, hauran de trametre document acreditatiu de la quantitat d'aigua que concedeix al primer el Canal d'Aragó i Catalunya, i al segon el Canal d'Urgell, i cànon respectiu que per virtut de la dita concessió han de satisfer els regants; les autoritats de Tiurana hauran, així mateix, de trametre documents que palesin el dret que tenen els peticionaris a utilitzar el cabal d'aigua que, segons el susdit avantprojecte, es necessita, i acte de nomenament i constitució en Comissió dels peticionaris, autoritzada per l'Alcaldia; el Sindicat Agrícola de Torà, i D. Ignasi Ferrer i altres d'Arfa, hauran de recaptar de l'Estat la corresponent concessió del cabal d'aigua dels jaços públics que s'ha calculat que ha d'extreure's; i el darrer, a més, l'autorització i conformitat del Sindicat de Regants d'Alàs i Seu d'Urgell a l'execució de les obres segons l'avantprojecte, i trametre l'acte de nomenament i constitució en Comissió dels peticionaris, autoritzada per l'Alcaldia.

(Sessió del dia 13 de març de 1917.)

Aprovà el Consell les següents Bases, perquè, d'acord amb elles, l'Excm. Sr. President pugui, en son dia, celebrar el contracte privat que fixarà els drets i obligacions de la Mancomunitat i el senyor D. Josep Fàbrega, els terrenys del qual foren admesos en el concurs convocat en 11 de maig proppassat per a la pràctica de perforacions artesianes:

1.^a D. Josep Fàbrega i Masó cedeix a la Mancomunitat de Catalunya, gratuïtament i per tot el temps que durin els treballs, els terrenys de la seva propietat, situats entre el Rec Sirvent i Sant Pere Pescador, que siguin necessaris per a fer les perforacions artesianes projectades.

2.^a D. Josep Fàbrega s'obliga, cas que l'aigua no tingui la força ascensional necessària per a arribar a la superfície del terreny, a contribuir amb el 25 per 100 de les despeses de la perforació artesiana, sense incloure-hi les d'estudi i les dietes dels facultatius.

3.^a D. Josep Fàbrega s'obliga, cas d'arribar l'aigua a la superfície del camp, a pagar a la Mancomunitat de Catalunya el 80 per 100 de les despeses totals de l'esmentada perforació. El pagament d'aqueix 80 per 100 podrà fer-lo, el Sr. Fàbrega, a sa lliure voluntat, d'un sol cop o en el termini de deu anys. En aquest darrer cas satisfarà interessos a raó del 5 per 100 del capital no satisfet; i si la Mancomunitat ho creu necessari, sempre i quan deixi el Sr. Fàbrega de pagar una anyada, tindrà dret, per garantir el reemborsament, a incautar-se de l'administració de la finca i del pou arteslà que s'hi hagi obert.

4.^a Una vegada D. Josep Fàbrega, o els seus successors, hagi satisfet el 25 per 100 a què fa referència el pacte 2.^a, o sigui quan l'aigua no arribi a la superfície del terreny, o el 80 per 100 a què fa referència el pacte 3.^a, si l'aigua arriba a la superfície del terreny, entrarà en el ple domini de les obres que constitueixin la perforació artesiana i de les aigües que en brollin.

5.^a D. Josep Fàbrega es sotmet a la jurisdicció dels Tribunals de la ciutat de Barcelona.

6.^a Els atorgants ratifiquen i aproven aquest contracte, manifestant que llur voluntat és que el present document, encara que privat, tingui tota la força legal que tindria si fos públic, i que tots els dubtes i qüestions que sobre d'ell puguin sorgir siguin dirimits per una amigable composició.

(Sessió del dia 4 de gener de 1917.)

Així mateix aprovà el Consell les Bases següents, perquè, d'acord amb elles, l'Excm. Sr. President pugui, en son dia, celebrar el contracte privat que fixarà els drets i obligacions de la Mancomunitat i la senyora D.^a Lluïsa Climent de Fages, els terrenys de la qual foren admesos en el concurs convocat en 11 de maig propassat per a la pràctica de perforacions artesianes:

1.^a Na Lluïsa Climent de Fages cedeix a la Mancomunitat de Catalunya qualsevol dels camps que formen part del Mas Climent, en el terme municipal de Castelló d'Empúries, perquè, dintre una extensió màxima de 20 àries, la Mancomunitat utilitzi els trossos de terra que li semblin convenients per a la pràctica de les perforacions artesianes projectades.

2.^a Na Lluïsa Climent de Fages fa la cessió que s'esmenta en la base precedent, pel termini de dos anys, a comptar des de la data d'aquest document i amb el caràcter de gratuïta; compromentent-se a no demanar cap mena d'indemnització per l'ús que es faci de la terra cedida. La Mancomunitat, en canvi, es compromet que, un cop acabats els treballs, resti la terra en bones condicions per al conreu.

3.^a Na Lluïsa Climent de Fages, passat el termini de dos anys i en fer-se-li retorn del terreny, restarà propietària de les canonades que s'hagin soterrat.

4.^a Si es troba aigua que pugi sobre el nivell del camp dins el qual s'hagi fet la perforació, la Sra. Climent

de Fages estarà obligada a satisfer un cànon anual a la Mancomunitat de Catalunya, l'import del qual es determinarà en la forma següent : si el volum de l'aigua que brolla a flor de terra és superior a 10 litres per segon, pagarà 1 pesseta anual per litre i segon; si el dit volum és inferior als 10 litres per segon, el cànon anual serà de 50 cèntims de pesseta per litre i segon.

5.^a Els aforaments es practicaran, o bé al nivell mínim en què les aigües puguin estendre's per la finca, o bé a l'alçada en què resti finida la perforació; i si l'alçada del nivell piezomètric, o sigui de la columna d'aigua en relació a la càrrega d'origen, fos de mida regular, aleshores s'establiria una derivació horitzontal, segons les condicions de l'emanació.

Qualsevulla que sigui la forma que es consideri apropiada per a l'aprofitament de les aigües artesianes que brollin, els aforaments es practicaran almenys quatre vegades durant el primer any d'emanació, per apreciar les variacions que a voltes es presenten. Per a l'evaluació s'admetrà el promedi d'aquestes mesuracions.

6.^a Na Lluïsa Climent de Fages s'obliga, cas de brollar l'aigua sobre el nivell del camp, a contribuir a les despeses de perforació i intubació, reintegrant a la Mancomunitat una suma equivalent al cànon que li pertorqui satisfer (segons l'escala convinguda en l'article anterior), capitalitzat al 4 per 100. Aquest pagament serà realitzat en fraccions mínimes de 200 pessetes anuals, i es començarà a fer efectiu abans de complir-se el cap d'any de la peritació a què fa referència l'article precedent.

A mesura que tinguin lloc els pagaments de les esmentades fraccions de capital, es rebaixarà l'import del cànon establert en la proporció que correspongui.

7.^a Cas que l'aigua no fos emergent, però sí utilitzable en algun tros del camp, les parts, de comú acord, fixaran el benefici pecuniari que haurà de percebre la Mancomunitat a canvi de l'aventatge que la susdita utilització reporti a Na Lluïsa Climent.

8.^a Un cop Na Lluïsa Climent de Fages, o el seu successor, hagi fet el pagament total del capital que s'hagués fixat d'acord amb el pacte precedent, entrarà en el ple domini de les obres que constitueixin la perforació artesiana i de les aigües que en brollin.

9.^a Tots els dubtes i qüestions que puguin suscitar-se en el compliment d'aquest contracte, seran resolts per una amigable composició.

10.^a Els atorgants es comprometen a complir les obligacions que els imposa aquest contracte.

(Sessió del dia 4 de gener de 1917.)

Vista la instància que presenta D. Carles Puig i Tallada demanant un auxili per a la construcció d'obres hidràuliques, atès que en data 30 de novembre de 1915 finí el termini d'admissió d'instàncies al primer concurs d'Obres hidràuliques convocat per la Mancomunitat i que encara no s'ha convocat nou concurs, el Consell acordà comunicar a l'esmentat senyor D. Carles Puig que ara com ara no es pot adoptar cap resolució referent a la seva instància.

(Sessió del dia 21 de març de 1917.)

ANEX N.º 13

ESTAT-RESUM QUE S'ACOMPANYA A L'INFORME EMÈS EN
19 DE FEBRER DE 1917, PER L'ENGINYER MAJOR D. FRE-
DERIC TURELL, SOBRE LES PETICIONS PRESENTADES AL
PRIMER CONCURS D'AUXILIS PER AL FOMENT D'OBRES
HIDRÀULIQUES

N. d'ordre	Peticionari	Designació de la finca i situació de les terres	Procedència i sistema de captació de les aigües
1	Lluís G. de Vedruna	Mas Vinyals, Santa Perpètua de la Moguda.	Procedents d'un pou, prop de la riera de Polinyà; i, una vegada elevades, van directament als predis. . .
2	Sindicat Agrícola de Torà.	Torà.	Superficials i subàlvies del riu Bregós, mitjançant resclosa i galeries i aqüeducte sobre el dit riu.
3	Manuel Saladrigas	Mas Vila, Castellnou de Bages.	Riera Turdell. Resclosa, canal i cinc dipòsits.
4	Comissió de Regants de	Castellnou de Seana	Derivades del canal d'Urgell, amb segla i sífó.
5	Joan Clusella.	Mas Valls de Vidiella Caldes de Montbui.	Tretes d'un pou i conduïdes a dipòsit.
6	Ignasi Ferrer i altres.	Arfa.	Del riu Segre. Es projecta la prolongació i modificació del Canal de la Seu i Alàs, ja establert, augmentant son cabal de 30,000 ls/1'' a 3,500 ls/1''
7	La Hidrodinàmica de l'Ebre.	Ascó i Miravet.	Del riu Ebre.
8	Sindicat de Regants pel sífó de Benicamet.	Serós.	Derivades del Canal d'Aragó i Catalunya i conduïdes amb segla i sífó.
9	Autoritats i veïns de	Tiurana.	Del riu Segre. S'elevan mitjançant d'un salt d'aigua i es conduïxen rodades. . .
10	Joaquim Llach.	Mas Calbó, Sant Martivell.	

Cabal disponible	Superfície regable	Cost aproximat de les obres	Cost per hectàrea	Observacions
		Pessetes	Pessetes	
20 ls/1''	11 Hs.	9,849'00	896'00	Actualment es rega parcialment amb sífia.
150 ls/1''	200 Hs.	30,160'20	151'00	Els terrenys restaren de secà per destrucció de l'aqüeducte.
3'5 ls/1''	11.47 Hs.	19,930'42	1737'00	Contra aquesta petició ha reclamat D. Magí Gallifa. Es tracta d'un regadiu nou.
350 ls/1''	1095 Hs.	85,000'00	78'00	El cabal mínim corresponent és de 150 ls/1'' des de setembre a maig inclusius.—Una part de la zona seria regable actualment si les aigües fossin ben administrades per altres termes que travessen.
4 ls/1''	4 Hs.	6,680'00	1670'00	El cabal és problemàtic i subjecte a aforament previ a la redacció del projecte definitiu.— Es tracta d'un regadiu nou.
500 ls/1''	43.58 Hs.	10,762'50	247'00	No és acceptable la proposta d'aprofitar aigües de fonts poc abundoses i subterrànies probables: serien molt costoses per la naturalesa del terreny. La solució proposada en l'avantprojecte requereix la conformitat de la Junta de Regants de Seu i Alàs.— En part és regadiu establert.
45 m ³ /1''	5,000 Hs.	desana 100,000	—	Opina l'Enginyer informant que, per les raons que manifesta, s'ha de desestimar aquesta petició.
180 ls/1''	496 Hs.	132,989'75	268'12	(Pressupost inferior al suposat en la petició.) — Es tracta d'un regadiu nou.
50 ls/1''	50 Hs.	14,033'25	280'66	Es tracta d'un regadiu nou.
—	8 Hs.	—	—	Les obres de la primera petició estan ja fetes, i verbalment n'ha demanat d'altres de diferents; pel qual motiu no hi ha lloc a accedir a aquella petició.

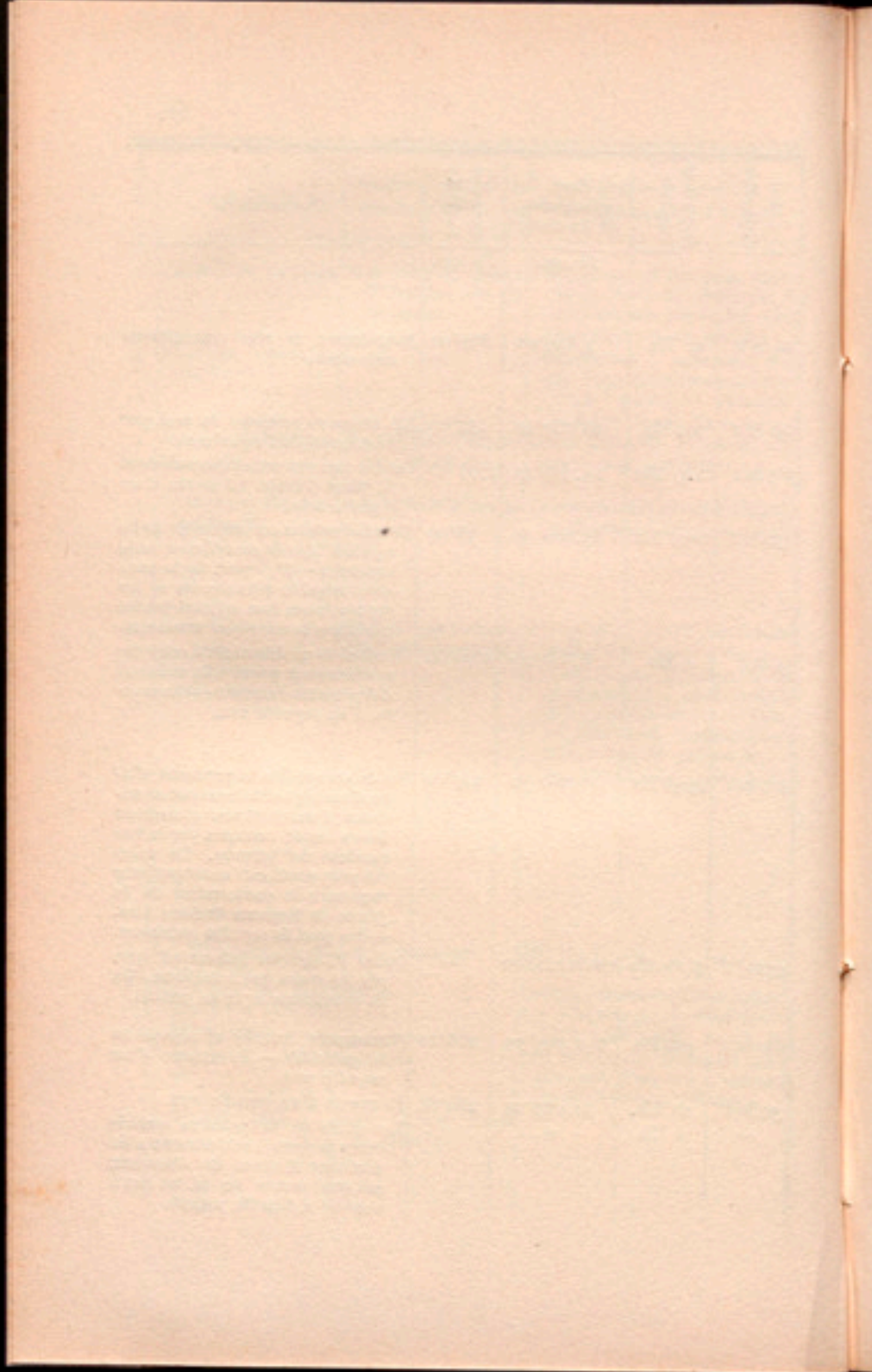

ANEX N.º 14

PROVISIÓ DEL CÀRREC DE PAGADOR DE LA SECCIÓ TÈCNICA DE CARRETERES I CAMINS

a) Convocatòria.

Acordà el Consell obrir un concurs per a la provisió del càrrec de Pagador de la Secció tècnica de Carreteres i camins, dotat amb l'haver anual de 2,000 pessetes, inclosa l'assignació per perjudici de la moneda, canvis i girs, i amb dret als augments reglamentaris, amb subjecció a les següents

BASES

1.ª Fins al dia 15 de març pròxim s'admetran en el Departament de Governació de les Oficines de la Mancomunitat de Catalunya les instàncies i documents que, ajustats a les prescripcions vigents sobre paper segellat i ús de cèdules personals, presentin els que pretenguin pendre part en el concurs. No s'admetrà cap document que es produeixi amb les dites instàncies si no va acompanyat d'una còpia d'aquell, estesa en paper de la classe undècima i en deguda forma. Les còpies, després de compulsades i autoritzades per la Secretaria del Consell de la Mancomunitat, s'uniran a l'expedient, tornant-se els originals als interessats. Transcorregut el termini assenyalat, no s'admetrà cap nova instància ni reeixirà la seva presentació.

2.ª Els aspirants hauran d'acreditar: 1.ª Ésser ma-

jors d'edat i tenir bona conducta. 2.^a Trobar-se lliures del servei militar, o estar-lo prestant en la situació corresponent. Aquest extrem es justificarà amb els certificats del Secretari de la Comissió mixta de Reclutament respectiva, o amb els documents lliurats per les autoritats militars a qui pertoqui, segons els casos. 3.^a Conèixer suficientment la llengua catalana per a parlar-la i escriure-la.

3.^a Els aspirants hauran de subjectar-se a la realització d'un exercici pràctic de redacció de documents propis del càrrec de Pagador.

4.^a El Consell Permanent nomenarà, en son dia, el Tribunal que ha de fallar el concurs. Aquest Tribunal té reservada la facultat de sotmetre els concursants a les altres proves que conceptualment convenients per a aquilatar llur respectiva competència.

5.^a L'aspirant que obtingui el càrrec de Pagador haurà de prestar la fiança de 10,000 pessetes en finques de valor suficient a judici del Consell, o en metàl·lic, o en valors al tipus de cotització; quedant, aquests darrers, subjectes a reposició en cas de baixa que excedeixi d'un 5 per 100. Aquesta fiança haurà de quedar constituïda dintre el termini de trenta dies, comptats des de la data del nomenament de Pagador, el qual no podrà entrar a exercir el seu càrrec sense haver complert amb l'esmentat extrem, caducant, en altre cas, el nomenament.

6.^a La fiança es constituirà a les resultes de la gestió del Pagador nomenat, fins a tant que el Consell el declari lliure i exempt de tota responsabilitat.

7.^a El Pagador respondrà, amb la fiança prestada, dels perjudicis, desfalsos o pèrdues que sofreixin els cabals que li estan confiats, sigui la que es vulgui la causa que els origini, a menys que provi haver usat, per la seva part, de tota la diligència i previsió pròpies d'un bon Pagador.

8.^a El nomenament es farà en els termes i condicions que fixa el Reglament de les Oficines de la Mancomunitat de Catalunya.

(Sessió del dia 14 de febrer de 1917.)

b) Declaració d'aspirants admissibles i nomenament del Tribunal.

Vist l'expedient per a la provisió d'una plaça de Pagador de la Secció tècnica de Carreteres i camins, acordà el Consell declarar admissibles tots els sol·licitants, senyors D. Josep M.^a Escolà i Miró, D. Pere Roig i Ramoneda, D. Enric Nolla i Samarra, D. Lluís Masoliver i Tarrés, D. Antoni Mataró i Madinyà, D. Josep Borràs i Solanas, i D. Marçal Campalans i Busquets.

Acordà així mateix el Consell designar el senyor Conseller D. Agustí Riera perquè, junt amb els senyors don Frederic Turell, Enginyer major de la Secció tècnica de Carreteres i camins, i D. Carles Soldevila, Oficial del Departament de Foment, constitueixin el Tribunal del concurs a l'esmentada plaça.

(Sessió del dia 21 de març de 1917.)

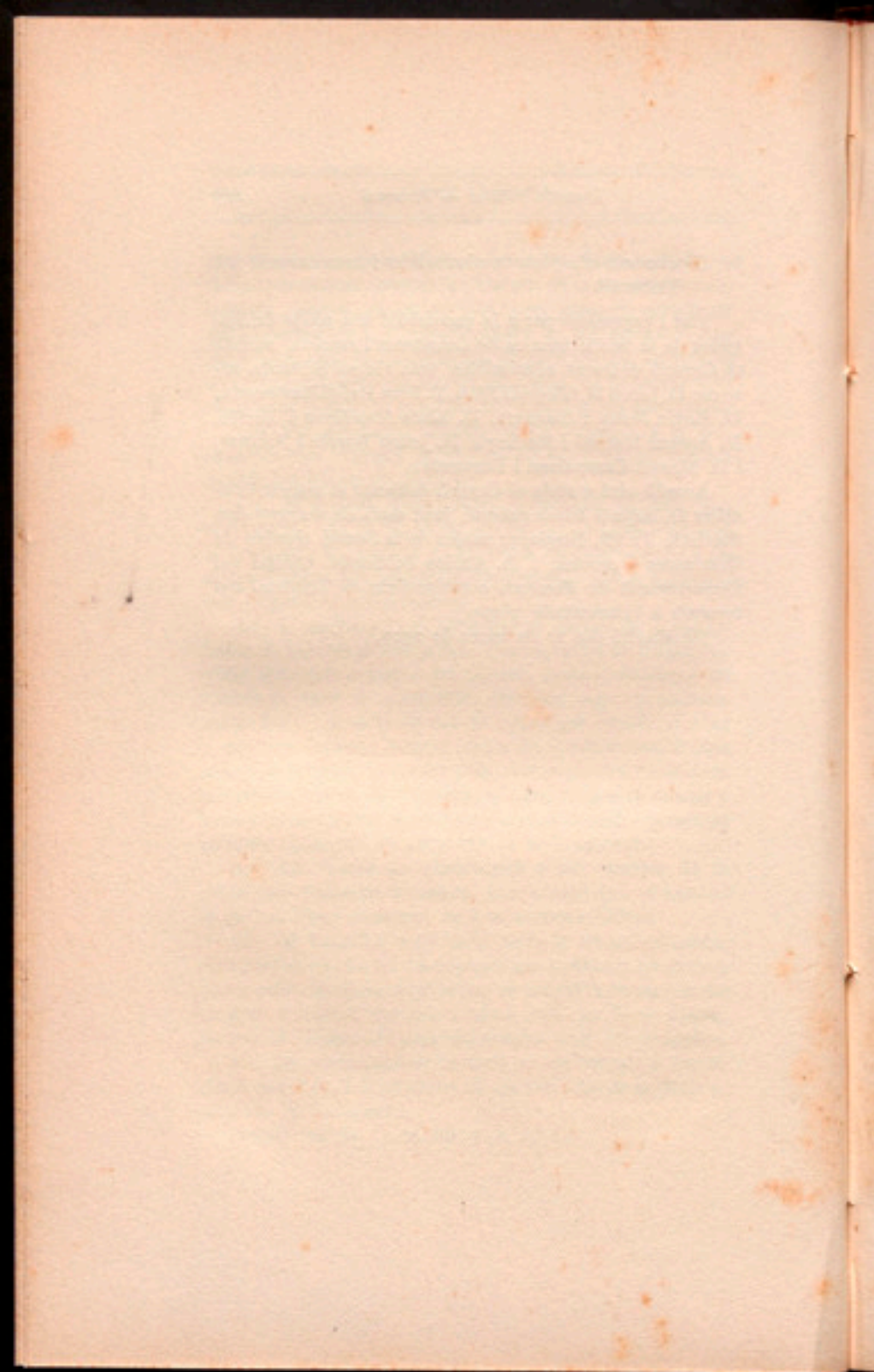

ANEX N.º 15

JUBILACIONS

De conformitat amb els respectius dictàmens del Departament de Governació, prengué el Consell els següents acords:

Concedir al peó caminer, afecte al servei de Conservació de Carreteres i camins de la Mancomunitat de Catalunya, D. Joan Comellas i Escriu, la jubilació que demana, a partir del dia 1.º de gener de 1917, amb la pensió reglamentària vitalícia de sis dècimes del jornal de 3 pessetes que fruïa, o sigui la quantitat de 1'80 pessetes diàries; de les quals, en proporció al temps que ha prestat servei a la Mancomunitat de Catalunya i a la Diputació Provincial de Barcelona, han d'ésser satisfetes 1'75 pessetes per part de la Diputació de Barcelona, i la resta, de 0'05 pessetes, per part de la Mancomunitat de Catalunya.

Concedir al peó capatàs, afecte al servei de Conservació de Carreteres i camins de la Mancomunitat, don Joan Vilamaña i Vall, la jubilació que demana, a partir del dia 1.º de gener de 1917, amb la pensió reglamentària vitalícia de set dècimes del jornal de 3'30 pessetes que fruïa, o sigui la quantitat de 2'31 pessetes diàries; de les quals, en proporció al temps que ha prestat servei a la Mancomunitat de Catalunya i a la Diputació Provincial de Barcelona, han d'ésser satisfetes 2'24 pessetes per part de la Diputació de Barcelona, i la resta, de 0'07 pessetes, per part de la Mancomunitat de Catalunya.

Concedir al peó caminer, afecte al servei de Conservació de Carreteres i camins de la Mancomunitat de Catalunya, D. Agustí Ballaró i Solà, la jubilació que demana, a partir del dia 1.º de gener de 1917, amb la pensió reglamentària vitalícia de sis dècimes del jornal de 3 pessetes que fruïa, o sigui la quantitat de 1'80 pessetes diàries; de les quals, en proporció al temps que ha prestat servei a la Mancomunitat de Catalunya i a la Diputació de Barcelona, han d'ésser satisfetes 1'73 pessetes per part de la Diputació de Barcelona, i la resta, de 0'07 pessetes, per part de la Mancomunitat de Catalunya.

Procedir a un reconeixement mèdic del peó caminer D. Josep Gras i Santamaria, a l'objecte de poder resoldre en justícia respecte de la petició de jubilació formulada per l'esmentat obrer.

Desestimar la petició formulada pel peó capatàs D. Josep Romagosa i Piñol, tenint en compte que la malaltia que pateix no el priva de seguir efectuant els treballs que li estan encarregats.

Desestimar la petició formulada pel peó caminer D. Maties Balcells i Vilarrubias, tenint en compte que amb data 4 de juny de 1913 abandonà el càrrec que desempenyava, perdent, en conseqüència, tots els seus drets al benefici de la jubilació.

Efectuar un reconeixement mèdic del peó auxiliar D. Esteve Estrada i Vila per comprovar les conseqüències de l'accident del treball que sofrí en la carretera de Cornellà a Fogàs de Tordera; i, si de l'informe mèdic resulta la conveniència que el referit peó auxiliar deixi el treball, abonar-li les despeses que importi l'assistència mèdica i d'apotecari, mitjançant la presentació dels comprovants corresponents, així com la meitat del jornal, o sigui la quantitat de 1'50 pessetes diàries, mentre duri la malaltia.

(Sessió del dia 6 de desembre de 1916.)

Vista la instància que presenta el peó capatàs D. Jo-

sep Vallès i Ferrando sol·licitant que se li atorgui la jubilació per patir una malaltia que l'impossibilita de seguir exercint el seu càrrec, i atès l'informe del senyor Enginyer Director d'Obres públiques provincials de Barcelona, el Consell adoptà el següent acord:

Procedeixi's a efectuar un reconeixement mèdic del peó capatàs D. Josep Vallès i Ferrando, per tal de comprovar si l'expressat peó capatàs està efectivament impossibilitat de continuar exercint el seu càrrec, a fi de poder, en son dia, atorgar o denegar la jubilació que sol·licita.
(Sessió del dia 14 de març de 1917.)

De conformitat amb el dictamen del Departament de Governació, acordà el Consell concedir al peó caminer, afecte al servei de Conservació de Carreteres i camins de la Mancomunitat de Catalunya, D. Josep Gras i Santamaria, la jubilació que demana, a partir del dia 1.º de febrer propvinent, amb la pensió reglamentària vitalícia de sis dècimes del jornal de 3 pessetes que fruïa, o sigui la quantitat de 1'80 pessetes diàries; de les quals, en proporció al temps que ha prestat servei a la Mancomunitat de Catalunya i a la Diputació Provincial de Barcelona, han d'ésser satisfetes 1'73 pessetes per part de la Diputació de Barcelona, si així aquesta ho acorda, i la resta, de 0'07 pessetes, per part de la Mancomunitat de Catalunya.

(Sessió del dia 17 de gener de 1917.)

De conformitat amb el dictamen presentat pel Departament de Governació, adoptà el Consell els següents acords :

1.º Concedir al peó caminer de la brigada del Vendrell, afecte al servei de Conservació de Carreteres i camins de la Mancomunitat, D. Pere Mestres i Santó, la jubilació que demana, a partir del dia 1.º de gener d'enguany, havent-se de satisfer de la pensió de 702 pessetes anuals que li correspon, per trenta sis anys i mig de serveis,

per part de la Mancomunitat de Catalunya, la quantitat de 35'07 pessetes, que és la que correspon pels dos anys de serveis prestats a la mateixa.

2.^a Passar l'expedient de jubilació a la Diputació Provincial de Tarragona als efectes que aquella Corporació acordi el que sigui procedent en allò que es refereix al pagament de la part de pensió que li correspon.
(Sessió del dia 3 de gener de 1917.)

ANEX N.º 16

TELÈFONS

- a) Modificació de les condicions d'adquisició de la xarxa i concessió del grup telefònic de la societat anònima Telefonía del Vallès.

Atès l'informe de l'Enginyer major de la Secció tècnica de Telèfons, i tenint en compte la conveniència d'arribar ràpidament a la firma de l'escriptura, acordà el Consell introduir algunes modificacions en les Bases acordades en reunió del dia 30 d'agost proppassat per a la compra de la xarxa i concessió telefònica de la societat anònima Telefonía del Vallès, quedant, en virtut de les dites modificacions, redactades les Bases en la següent forma :

«A fi que serveixi de base a l'escriptura pública, s'acorda que les condicions d'adquisició de la xarxa i concessió del grup telefònic de la societat anònima Telefonía del Vallès quedin definitivament redactades en la següent forma:

1.ª La Telefonía del Vallès ven a la Mancomunitat de Catalunya la concessió, els drets i la propietat de la xarxa telefònica anomenada Grup de la Garriga, incloent en la dita venda:

- a) El material de les centrals i subcentrals.
b) Les línies, tant d'intraradi com d'extraradi, amb tots els accessoris.
c) Els aparells dels abonats amb què compta la xarxa (fent excepció dels 167 aparells, més 90 timbres supletoris propietat dels senyors accionistes, segons s'esmenta així mateix en l'inventari), incloent-hi baixades, palomilles, aïlladors, etc.; així com tot el material de magatzem, segons es detalla en nota apart.
d) La fiança definitiva de 4.068'55 pessetes cons-

tituïda per la Telefonía del Vallès, que es compromet a complir tots els requisits necessaris perquè l'esmentat dipòsit quedi constituït a favor de la Mancomunitat de Catalunya.

e) Totes les altres partides que figuren en l'actiu del balanç formulat per la societat venedora el dia 30 de juny proppassat, sense perjudici de les alteracions que hagin sofert fins a la data. Aquesta venda, exclusivament per als seus efectes econòmics, s'entendrà retrotreta al 30 de juny de 1916, encara que materialment no s'incauti la Mancomunitat del servei fins al dia de la firma de l'escriptura.

2.ª La Mancomunitat es farà càrrec especialment de la partida del passiu de cinc mil quaranta sis pessetes amb deu cèntims, o la que fos en el dia de l'atorgament de l'escriptura, partida anomenada «Depòsits», i que comprèn les quantitats dipositades pels senyors abonats per als serveis telefònics a través d'altres xarxes.

3.ª El preu d'aquesta venda és la quantitat de cent cinquanta set mil noranta pessetes amb setanta vuit cèntims, que seran satisfetes en la forma següent: cent trenta una mil cinc cèntes setanta una pessetes amb deu cèntims una vegada firmada l'escriptura i aprovada la transferència per la Direcció general de Correus i Telègrafs, i les restants vint i cinc mil cinc cèntes dinou pessetes amb seixanta vuit cèntims les retindrà la Mancomunitat de Catalunya per satisfer després les següents partides, que figuren en el passiu de l'esmentat balanç de la Telefonía del Vallès en 30 de juny de l'any actual:

Fills de Francesc Lacambra.....	1,918'35 ptes.
Samsot i Golorons	900 »
J. i M. Oller.....	13,337'25 »
Companyia Peninsular de Telefons..	2,364'08 »
Uns quants acreedors	7,000 »
Total.....	25,319'68 ptes.

4.^a Totes les responsabilitats que poden derivar-se d'accidents ocorreguts en les instal·lacions objecte de la venda, abans de firmar l'escriptura, seran a càrrec exclusiu de la societat Telefonía del Vallès.

5.^a A partir de la data de l'escriptura, la Mancomunitat s'incantarà de l'administració i del règim de totes les línies, centrals i subcentrals, que posseeix la societat venedora.

6.^a Totes les despeses ocasionades amb l'atorgament de l'escriptura de venda seran a càrrec de la Mancomunitat. Les despeses per a obtenir l'aprovació de l'Estat, a compte de la Telefonía; entenent-se que en tal cas es tracta de les petites despeses de correu, segells, etc.; no viatges, dietes i altres d'aquesta mena.

7.^a La Mancomunitat de Catalunya es compromet a pagar les despeses que ocasioni l'escriptura de dissolució de la societat anònima Telefonía del Vallès.»

(Sessió del dia 8 de novembre de 1916.)

b) Tràmit de l'acord anterior.

Havent estat aprovada per la Direcció general de Telègrafs i Comunicacions la transferència de la concessió de la societat anònima Telefonía del Vallès a la Mancomunitat, acordà el Consell facultar la Presidència perquè, de conformitat amb l'escriptura de traspàs de la concessió, pugui fer els pagaments oportuns.

(Sessió del dia 20 de desembre de 1916.)

c) Provisió d'una plaça d'oficial tècnic de la Secció de Telèfons.

Aprovà el Consell el programa que regirà en les oposicions a la plaça d'Oficial tècnic de la Secció de Telèfons de la Mancomunitat, i que, de conformitat amb les Bases de dites oposicions, serà repartit als opositors vuit

dies abans de començar els exercicis, ço és, el pròxim dimars dia 21.

(Sessió del dia 15 de novembre de 1916.)

De conformitat amb la proposta del Tribunal de les oposicions per a la provisió de la plaça d'Oficial tècnic de la Secció de Telèfons de les Oficines de la Mancomunitat, acordà el Consell:

1.^o Ratificar l'acord pres pel Tribunal, amb data 3 dels corrents, aprovant els exercicis d'oposició als tres aspirants que han efectuat el tercer exercici, o sigui els senyors D. Adolf de Motta i Catalán, D. Mateu Gamundi i Garau, i D. Manuel Marín i Bonell.

2.^o Designar per a la plaça d'Oficial tècnic de la Secció de Telèfons a D. Manuel Marín i Bonell.

3.^o Per especial menció de l'opositor aprovat don Adolf de Motta, que ha demostrat suficientment la seva competència.

(Sessió del dia 21 de desembre de 1916.)

d) Altres acords referents al servei de Telèfons.

Començà el Consell l'estudi del projecte de Bases a convenir amb l'Estat per a l'aplicació general de l'article 17 del real decret de concessió del servei de Telèfons.

(Sessió del dia 21 de desembre de 1916.)

Designà el Consell una Ponència, formada pel senyor President i el senyor Conseller D. Alfred Pereña, encarregada de continuar l'estudi, ja iniciat pel Consell, del projecte de Bases a convenir amb l'Estat per a l'aplicació general de l'article 17 del real decret de concessió del servei de Telèfons, i particularment en ço que fa referència a utilització de personal del Cos de Telègrafs.

(Sessió del dia 22 de març de 1917.)

CULTURA I INSTRUCCIÓ

ANEX N.º 17

EDIFICIS ESCOLARS

- a) Acord del Consell de construir tanques en els edificis escolars concedits.

Tenint en compte la necessitat de voltar els edificis escolars que es construeixen, en virtut del darrer concurs de la Mancomunitat, en els pobles de Palau Sabardera, Masó i Torms, i el que s'ha de construir a Sant Llorenç Savall, a l'objecte que els escolars puguin aprofitar el terreny que resti de l'ocupat per l'edifici, acordà el Consell encomanar a cada un dels Arquitectes autors dels projectes de les respectives escoles adjudicades, que facin i sotmetin a l'aprovació del Consell un projecte i presupost de tanca dels edificis escolars respectius.

(Sessió del dia 22 de novembre de 1916.)

- b) Edifici escolar de Torms — Construcció de la tanca i pròrroga concedida al contractista.

Vist el projecte de tanca que, com ampliació de l'edifici escolar concedit a Torms, ha fet i sotmet a l'aprovació del Consell l'Arquitecte Sr. Florensa, en virtut de l'encàrrec que se li féu per acord del Consell del dia 22 de novembre proppassat, acordà el Consell aprovar l'esmentat projecte i procedir a la construcció de la tanca pel preu pressupostat de 3,523'64 pessetes

i oferir l'execució de l'obra, per la dita quantitat, al contractista que actualment té a son càrrec la construcció total de l'edifici escolar de Torms.

(Sessió del dia 25 de gener de 1917.)

El Consell, de conformitat amb ço que proposa el Departament de Governació, adoptà els següents acords:

1.^o S'encarrega definitivament a D. Ramon Rius i Pifol la construcció de la tanca de l'edifici escolar adjudicat a Torms, pel preu pressupostat de 3,523'64 pessetes.

2.^o Havent demanat el contractista de les obres de construcció de l'indicat edifici escolar de Torms, D. Ramon Rius, una pròrroga de dos o tres mesos per a acabar la construcció d'aquella escola, tota vegada que, degut a les fortes gelades ocorregudes durant el propassat mes de gener, s'ha vist obligat a suspendre les obres, interessis de l'Arquitecte Director D. Adolf Florensa que emeti el corresponent informe respecte de la conveniència de l'atorgació o denegació de la pròrroga de dos o tres mesos sol·licitada per l'esmentat contractista.

(Sessió del dia 7 de febrer de 1917.)

c) Informe referent a l'acord anterior.

Havent acordat el Consell Permanent de la Mancomunitat de Catalunya demanar al subscrit que informi respecte de la conveniència d'atorgar o denegar una pròrroga de dos o tres mesos sol·licitada pel contractista de les obres de construcció de l'edifici escolar de Torms, basant-se que les gelades han interromput els treballs, creu el que subscriu que, en efecte, cal tenir en compte que en llocs on l'hivern és una mica cru es fa impossible treballar regularment, puix els morters, en glaçar-se, resten convertits en una matèria pulverulenta sense cap cohesió, fent inacceptable l'obra construïda en aques-

tes condicions. Havent-se presentat a Torms aquestes circumstàncies, el mateix subscrit, com a Arquitecte Director, ordenà suspendre els treballs fins que la temperatura millorés. Com que el contractista no té, evidentment, cap responsabilitat en això, aquest cas ha de considerar-se com un dels de força major que ja preveu l'article 6.^a del plec de condicions de l'obra en qüestió, el qual imposa, com a únic requisit perquè la pròrroga es concedeixi, l'obligació que té el contractista d'avisar la interrupció al Consell Permanent i a l'Arquitecte perquè aquests reconeguin la realitat de l'impediment. Tenint en compte, doncs, que en el cas present la causa que s'al·lega és justificada, i que el contractista ha cobert la seva responsabilitat avisant-la a son temps, creu el subscrit que és procedent concedir la pròrroga demanada, la qual no produirà greu entorpiment en l'obra, puix ja aquests dies es torna a treballar amb l'activitat acostumada.

Això és el que té l'honor de comunicar, el que subscriu, a aquest Consell, responent a la comanda rebuda.

Barcelona, vint-i-sis de febrer de mil noucents disset.

ADOLF FLORENSA

El Consell, atès l'informe emès per l'Arquitecte don Adolf Florensa, acordà concedir a D. Ramon Rius i Piñol, contractista de les obres de construcció d'un edifici escolar en el poble de Torms, una pròrroga de tres mesos en el termini que tenia assenyalat per deixar enllestides les obres de construcció de la indicada escola.

(Sessió del dia 28 de febrer de 1917.)

d) Edifici escolar de Palau Sabardera.

Vist l'ofici de l'Arquitecte D. Francisco de P. Nebot, director de les obres, que es fan per administració, de l'edifici escolar concedit a Palau Sabardera (Girona), sol·licitant que li sigui avançada la quantitat de 7,000

pessetes, a justificar, per atendre al pagament dels obrers empleats en les dites obres de construcció i per poder adquirir tot seguit, al comptat, una partida de fusta, abans no augmenti el seu preu en el mercat, acordà el Consell accedir a la petició del Sr. Nebot, en els termes i per les raons que vénen consignats en l'ofici de referència.

(Sessió del dia 6 de desembre de 1916.)

e) Edifici escolar de Masó.

Havent quedat deserta la tercera subhasta per a l'adjudicació de les obres de construcció d'un edifici escolar destinat a Masó (Tarragona), amb subjecció al tipus de pessetes 13.429'33, que es celebrà el dia 10 del corrent mes de novembre, acordà el Consell verificar a preu fet les esmentades obres pel mateix tipus de la subhasta deserta.

(Sessió del dia 15 de novembre de 1916.)

Aprovà el Consell el plec de condicions presentat per l'Arquitecte Sr. Florensa referent al contracte que ha de celebrar-se per realitzar a preu fet les obres de construcció de l'edifici escolar de Masó, i facultà el senyor Secretari interí, D. Lluís Janer, per firmar, en representació del Consell, el dit contracte.

(Sessió del dia 6 de desembre de 1916.)

f) Edifici escolar de Sant Llorenç Savall.

Féu el Consell l'adjudicació definitiva de les obres de construcció d'un edifici escolar en el poble de Sant Llorenç Savall a favor dels senyors D. Fèlix Casas i don Josep Mas, conjuntament i solidàriament, per la quantitat de 31.448'41 pessetes.

(Sessió del dia 1.º de febrer de 1917.)

ANEX N.º 18

BIBLIOTEQUES POPULARS PROCEDENTS DEL PRIMER CONCURS

a) Biblioteca popular de Valls.

Prengué grat esment, el Consell, de l'ofici de l'Alcaldia de Valls comunicant el vot de gràcies acordat per aquell Municipi a la Mancomunitat amb motiu de la col·locació de la primera pedra de la Biblioteca popular, i de l'ofici de la Societat Econòmica Barcelonesa d'Amics del País felicitant la Mancomunitat per la propulsió de les Biblioteques populars.

(Sessió del dia 9 de novembre de 1916.)

Féu el Consell l'adjudicació definitiva de les obres de construcció d'un edifici destinat a Biblioteca popular, a la ciutat de Valls, a favor de D. Salvador Serra i Porta, per la quantitat de 25,744 pessetes.

(Sessió del dia 13 de febrer de 1917.)

b) Biblioteca popular d'Olot.

Es donà compte al Consell d'un ofici de l'Alcaldia d'Olot contestant la comunicació que en son dia li fou enviada pel senyor Secretari interessant que fos remesa una certificació acreditativa que el referit Ajuntament es troba al corrent de pagaments exigibles o concertats en ço que respecta al Contingent provincial de Girona, requisit previ indispensable a la realització de tota mena

d'obres per la Mancomunitat de Catalunya i, en aquest cas, a la construcció de la Biblioteca popular concedida a Olot.

Dóna l'Ajuntament, i en son nom l'Alcalde, completa garantia i seguretat al Consell que serà efectuat, en terme molt breu, el pagament de la quantitat que té pendent amb la Diputació de la Província de Girona, i promet, a l'efecte, posar-se en relació amb el senyor President de l'expressada Diputació. En virtut de la dita oferta, expressa l'Alcaldia la seva confiança que els tràmits de la subhasta de la Biblioteca no sufriran cap mena d'interrupció.

Vist l'anterior ofici, i atès que aquella subhasta està anunciada per al dia 30 propvenent, acord fou pres que es manifestés al senyor Alcalde d'Olot que el Consell pren bona nota dels seus oferiments i que, si bé no serà ajornada la subhasta de referència, no obstant no es procedirà a començar la construcció de l'edifici fins que el senyor President de la Diputació de Girona manifesti al Consell, per mitjà del corresponent ofici, que la ciutat d'Olot està al corrent de pagaments respecte de l'expressada Diputació.

(Sessió del dia 25 de gener de 1917.)

Acordà el Consell anul·lar l'adjudicació provisional de les obres de construcció d'una Biblioteca popular a la ciutat d'Olot, feta a favor de D. Francesc Sadurní, en la subhasta celebrada el dia 30 de gener proppassat en la Diputació Provincial de Girona, tenint present que la indicada subhasta no s'ha celebrat en els termes previnguts en el seu anunci, publicat en el *Boletín Oficial* de Barcelona i en el de Girona, tota vegada que, de conformitat amb l'art. 18 de la instrucció de 24 de gener de 1905, en les subhastes en què, com en la present, el tipus de contracte excedeix de 25,000 pessetes, el termini de presentació de plecs de proposició acaba el dia feiner anterior a aquell en què hagi de celebrar-se la

licitació, i, per tant, no cap obrir licitació en l'acte de la subhasta.

(Sessió del dia 1.^o de febrer de 1917.)

El Consell acordà anunciar immediatament la segona subhasta de les obres de construcció d'una Biblioteca popular a la ciutat d'Olot, sota el mateix tipus i les mateixes condicions que la celebrada amb data 30 del proppassat mes de gener.

(Sessió del dia 15 de febrer de 1917.)

Adjudicà el Consell definitivament les obres de construcció d'un edifici destinat a Biblioteca popular, a la ciutat d'Olot, a D. Carles Capdevila i Llongarriu, per la quantitat de 25.993'40 pessetes.

(Sessió del dia 3 d'abril de 1917.)

c) Biblioteca popular de Sabadell.

Fou comunicat al Consell un ofici de l'Ajuntament de Sabadell pregant que, tota vegada que la Comissió especial nomenada per a portar a terme la instal·lació d'una Biblioteca popular en aquella població ha treballat activament, havent-se trobat, però, amb moltes dificultats per part del propietari dels terrenys, se li concedeixi una pròrroga en el termini concedit, abans de declarar caduca la concessió de la indicada Biblioteca, ja que espera arribar ben aviat a una intel·ligència amb l'esmentat propietari. El Consell, ateses les raons exposades per l'Ajuntament de Sabadell, acordà prorrogar fins al dia 28 del propvinent mes de febrer el termini prèviament concedit.

(Sessió del dia 10 de gener de 1917.)

d) Biblioteca de Sallent.

Adjudicà el Consell definitivament les obres de construcció d'un edifici destinat a Biblioteca popular, a la vila de Sallent, a D. Ramon Fontanet i Guiu, per la quantitat de 26,000 pessetes.

(Sessió del dia 7 de febrer de 1917.)

ANEX N.º 19

SEGON CONCURS PER A LA FUNDACIÓ DE BIBLIOTEQUES POPULARS

a) Admissió de sol·licituds.

De conformitat amb el dictamen de la Secció de Governació, vist l'expedient del concurs obert entre els Municipis de Catalunya per fundar fins al màxim de vuit Biblioteques populars, i atenent que les instàncies presentades pels Municipis de Caldes de Montbui, Montblanch i Manresa no estan d'acord, per diverses raons, amb les Bases que regeixen el concurs de referència, el Consell adoptà els següents acords:

1.º Excloure d'opció a Biblioteca els Municipis de Caldes de Montbui, Montblanch i Manresa, per no avenir-se llurs instàncies amb les condicions fixades en les Bases del concurs.

2.º Passar les instàncies dels Municipis de Lleida, Seu d'Urgell, Pineda, Amposta, Molins de Rei, Santa Coloma de Gramanet, Vendrell, Sitges, Reus, Terrassa, Vich, Figueres, Canet de Mar, Granollers i Borges Blanques, junt amb les respectives ofertes, al Consell de Pedagogia, perquè, amb subjecció a la segona de les Bases del referit concurs, informi raonadament sobre les esmentades sol·licituds des del doble punt de vista de l'acceptació de cada una d'elles i de la gradació de llur importància.

(Sessió del dia 9 de novembre de 1916.)

b) Informe del Consell de Pedagogia sobre les sol·licituds per a la instauració de Biblioteques populars.

La Mancomunitat de Catalunya, en la seva admirable impaciència per recollir aviat els fruits de la seva actuació de cultura, ha estès enguany fins a la possibilitat de vuit fundacions el concurs per a la fundació de Biblioteques populars. I això s'ha escaigut molt oportunament, perquè, en l'opinió pública de les poblacions de la nostra terra, el desig de posseir semblants institucions ha germinat amb caràcter de veritable fretura; de tal manera que a la convocatòria publicada en juliol darrer han respost en el terme legal més de vint localitats, nombre que únicament per descuit, per part d'algun, de tal o qual detall reglamentari, ha pogut quedar reduït a quinze.

Així i tot, la selecció entre aquestes peticions presenta les dificultats d'un real problema, sobretot si s'atén no sols a l'import quantitatiu dels oferiments, sinó a la inspiració moral que els anima, digna en molts casos d'ésser admirada, i, en tot cas, de no restar desatesa.

Segons l'ordre cronològic de la sol·licitud, les localitats presentades a concurs, totes elles per orgue de llurs Municipis, han estat les següents: Lleida, Seu d'Urgell, Pineda, Amposta, Molins de Rei, Santa Coloma de Gramanet, Vendrell, Sitges, Reus, Terrassa, Vich, Figueres, Canet de Mar, Granollers i Borges Blanques.

Per raó del grau en què les Biblioteques són demanades, aquestes peticions s'especifiquen de la manera següent: Biblioteques de primer grau: Lleida, Reus, Molins de Rei, Santa Coloma de Gramanet, Terrassa, Vich, Figueres, Granollers. Biblioteques de segon grau: Vendrell, Borges Blanques, Seu d'Urgell, Sitges. Biblioteques de tercer grau: Canet de Mar, Pineda, Amposta.

Per raó de la Província a la qual corresponen les localitats sol·licitants, les peticions es distribueixen així: Província de Barcelona: Molins de Rei, Santa Coloma

de Gramanet, Terrassa, Vich, Granollers, Sitges, Canet de Mar, Pineda. Província de Girona: Figueres. Província de Lleida: Lleida, Borges Blanques, Seu d'Urgell. Província de Tarragona: Reus, Vendrell, Amposta.

Per raó de la quantitat oferta, les peticions poden restar distribuïdes en tres grups: les que han millorat l'import de la subvenció anual exigida per les condicions del concurs; les que, millorant o no aquest import, han fet algun altre oferiment apreciable sobre el mínimum establert; les que s'han limitat a oferir aquest mínimum. Dintre del primer grup es troben, per ordre de major a menor: Lleida (subvenció anual de 1,000 pessetes); Reus (600); Vendrell (400); Borges Blanques (350); Canet de Mar (250); Pineda (150). Però aquest ordre descendent quantitatiu ha d'ésser modificat, en estricta justícia, per una valoració relativa que estableixi la proporció entre la subvenció oferta i el grau de la Biblioteca demanada. En aquest sentit l'ordre s'estableix segons la següent escala descendent: Canet de Mar (que ha arribat a un 25 per 100 de subvenció respecte de l'import del fons de llibres inicials que han de rebre les Biblioteques); Lleida (20 per 100); Pineda (15 per 100); Vendrell (13'33 per 100); Reus (12 per 100); Borges Blanques (11'66 per 100).

En el segon grup, dels abans indicats, és a dir, en el d'aquelles localitats que apart de la subvenció han fet algun oferiment per damunt el mínimum del concurs, figura en primer lloc Canet de Mar, que manifesta l'excel·lent propòsit d'encarregar a la futura directora de la Biblioteca popular alguns ensenyaments dintre de la seva competència i de retribuir-la conseqüentment. També es poden incloure dintre aquest grup les localitats de Vich i Figueres, la primera de les quals ofereix curar del servei de neteja, demés dels de llum i aigua exigits en la convocatòria, i la segona el mateix respecte del servei de calefacció en les dependències de la futura Biblioteca, i, demés, cedir, per a allò en què puguin utilitzar-

se en la construcció de l'edifici d'aquesta, els materials procedents de l'atterrament d'un antic edifici, cas de trobar-se aquest en el solar ofert.

Per últim, en el tercer grup, és a dir, el de les localitats que només ofereixen el mínimum de condicions exigides pel concurs, es troben: Molins de Rei, Santa Coloma de Gramanet, Terrassa, Granollers, Sitges, Seu d'Urgell i Amposta.

Ultimament, cal tenir en compte, per a la classificació de les peticions, el fet que algunes d'elles, malgrat d'haver vingut acompanyades de la promesa de completar llur documentació respecte del punt d'aprovació per les Juntes municipals de Vocals associats, dels acords consistorials relatius als oferiments, i malgrat d'haver-se esperat per espai d'un mes la vinguda d'aquesta documentació, no l'han presentada; trobant-se, doncs, en situació irregular respecte de les condicions del concurs. Aquestes localitats són les de Seu d'Urgell i Terrassa, havent d'afegir-s'hi Amposta, que no ofereix terreny per a la instal·lació de la Biblioteca, sinó col·locar aquesta dins l'edifici d'unes escoles; oferiment incompatible amb les disposicions vigents sobre instauració de Biblioteques populars.

Creiem, doncs, vista la situació antireglamentària d'aquestes tres localitats, que en podem prescindir en la qualificació objecte d'aquest informe, i limitar aquella a les altres localitats sol·licitades.

Havem dit que el judici previ a tal qualificació resultava aquest cop difícil i presentava els caràcters de veritable problema. Aduïrem, no obstant, algunes normes que poden fer-nos avançar en el camí de la solució.

En primer lloc ens és imposada, tant per l'esperit com per la lletra de la convocatòria, la preferència a aquelles localitats que han millorat les condicions econòmiques de la subvenció anual. Recordem que aquestes són sis: Canet de Mar, Lleida, Pineda, Vendrell, Reus i Borges Blanques. Com providencialment, aquestes sis

localitats i les Biblioteques que demanen es presenten distribuïdes de tal manera, que permet tenir en compte els altres dos elements de judici taxativament consignats en les Bases d'acord de la Mancomunitat de Catalunya sobre creació de Biblioteques populars: la distribució en Províncies i la distribució en graus. En efecte, de les sis localitats enumerades, dues corresponen a la Província de Barcelona (Canet de Mar i Pineda), dues a la de Tarragona (Vendrell i Reus), i dues a la de Lleida (la capital i Borges Blanques). I, en quant al grau, dues corresponen al primer (Lleida i Reus), dues al segon (Vendrell i Borges Blanques), i dues al tercer (Canet de Mar i Pineda).

Les consideracions morals no definides en les Bases de creació ni en la convocatòria del concurs, però recomanades sempre com a dignes d'ésser tingudes en compte, militen també en el cas present a favor de les localitats indicades, especialment de les primeres de la sèrie. L'entusiasme popular, la intensitat del desig i l'adhesió en mil formes manifestada respecte del projecte, s'han produït d'una manera principalíssima a Canet de Mar, a Lleida i a Pineda. En la primera d'aquestes localitats aquestes manifestacions han mostrat un grau d'interès veritablement encoratjador per a l'amant de la nostra cultura i esperançat en ella: algunes peticions han sortit d'aquesta vila portant la firma i segell de totes les societats, autoritats i persones de significació, en una paraula, de totes les forces vives locals. I no cal dir l'interès superior que advoca en favor que una capital com Lleida estigui també dotada aviat d'aquest element de cultura.

Els dos últims llocs entre els vuit que ens permet la convocatòria d'enguany semblen de provisió més difícil. No obstant, creiem que en l'elecció poden guiar-nos les consideracions següents: 1.ª El fet que Vich i Figueres hagin ofert, a part de la subvenció, alguns avantatges sobre el mínimum exigít, mínimum amb què s'han acon-

tentat les poblacions que resten. 2.^a El fet que Figueres correspongui a la Província de Girona, única que no restaria atesa en la provisió dels sis llocs anteriors. 3.^a El fet que Vich constitueixi a la nostra terra un centre d'estudis acadèmics dotat de llarga tradició i que, en conseqüència, sigui un dels llocs on la Biblioteca a instaurar pot esperar-se que tingui més clientela i reporti més beneficis, no solament en la seva funció de dipòsit de llibres, sinó en l'altra que les noves institucions han de tenir de sucursals de la Biblioteca de Catalunya per als efectes del préstec. Atenent aquestes consideracions, creiem que el setè i vuitè lloc en el resultat del concurs poden concedir-se a Vich i Figueres.

Una població hi ha, entre les que resten, que sembla especialment digna del major interès, per dues raons: l'una és presentar-se per segona vegada a concurs, no havent pogut ésser preferida l'any passat la seva sol·licitació; l'altra, la consideració a l'efecte públic que la institució de la Biblioteca produiria en lloc com el d'ella, molt visitat de forasters i dotat ja d'altres instruments de significació espiritual. Aquesta població és Sitges. No creiem que les dues consideracions que acabem d'aduir hagin de portar-nos a fer que ella suplanti cap de les anteriors, segurament proveïdes de major dret en les termes estrictes de la convocatòria; mes potser una altra plaça es trobaria lliure enguany. En efecte: de les quatre concessions de l'any darrer, es pot dir que una no ha estat aprofitada: la de Sabadell, que ha deixat transcórrer tot un any sense formalitzar l'ofertament de terreny per a la Biblioteca, ni mostrar en cap gestió oficial un interès perquè en comencin les obres d'instauració. Atenent que aquestes institucions han de respondre sempre a l'espontaneïtat del desig popular, val la pena de considerar aquest fet com a decisiu. Pensem, doncs, que la concessió a Sabadell es podria, previ tal volt a un últim requeriment, considerar com a caducada, obtenint així un nou lloc per a la distribució d'en-

guany, lloc que dignament podria ésser ocupat per Sitges.

En conseqüència i efecte de les anteriors consideracions, venim a proposar a l'Excm. Consell de la Mancomunitat de Catalunya l'adopció dels següents acords:

1.^o Concedir la implantació de noves Biblioteques populars a les localitats de Canet de Mar, Pineda, Vich, de la Província de Barcelona; Figueres, de la de Girona; Lleida i Borges Blanques, de la de Lleida; i Reus i Vendrell, de la de Tarragona.

2.^o Classificar com a Biblioteques de primer grau les noves de Lleida, Vich, Figueres i Reus; de segon grau les de Vendrell i Borges Blanques; i de tercer grau les de Canet de Mar i Pineda.

3.^o Declarar caduca, previ un últim requeriment, la concessió feta l'any darrer d'una Biblioteca de primer grau a Sabadell, i substituir-la, en aquest cas, per la d'una Biblioteca de segon grau a Sitges.

Aprovat en sessió de 5 de desembre de 1916.

A. GALI COLL,
Secretari

c) Adjudicació de Biblioteques i tramitació seguida posteriorment.

De conformitat amb l'informe del Consell de Pedagogia sobre les sol·licituds presentades al segon concurs per a la instauració de Biblioteques populars, adoptà el Consell els següents acords:

1.^o Concedir la implantació de noves Biblioteques populars a les localitats de Canet de Mar, Pineda i Vich, de la Província de Barcelona; Figueres, de la de Girona; Lleida i Borges Blanques, de la de Lleida; i Reus i Vendrell, de la de Tarragona.

2.^o Classificar com a Biblioteques de primer grau les noves de Lleida, Vich, Figueres i Reus; de segon grau

les de Vendrell i Borges Blanques; i de tercer grau les de Canet de Mar i Pineda.

(Sessió del dia 7 de desembre de 1916.)

ANEX N.º 20

ESCOLA DE BIBLIOTECÀRIES

a) Nomenament de nous professors.

De conformitat amb la proposta del senyor Director de l'Escola de Bibliotecàries, i en virtut del concurs celebrat a l'efecte, nomenà el Consell els senyors D. Lluís Nicolau d'Olwer, D. Carles Riba i Bracons, i D. Joan Palau i Vera, per a professor, respectivament, les càtedres de Llengua grega, Història de la Literatura general i espanyola, i Geografia general, en l'esmentada Escola.

(Sessió del dia 9 de novembre de 1916.)

b) Admissió d'alumnes a l'Escola.

De conformitat amb l'informe del Tribunal que presidí els exercicis d'ingrés a l'Escola de Bibliotecàries darrerament celebrats, i havent estat aprovades totes les onze senyoretas aspirants, que excedeixen en una al nombre de les places ofertes; tenint en compte la violència que resultaria de l'exclusió d'una de les candidates aprovades, i atenent-se a la consideració que en el concurs d'ingrés celebrat l'any darrer no s'arribaren a cobrir sinó vuit places de les deu disponibles; acordà el Consell, per aquesta sola vegada, una ampliació de places fins al nombre d'onze, declarant admeses les senyoretas següents:

D.^a Modesta Casellas i Perpinyà.

• Olga Kirchner i Catalán.

• Mercè Farnés i Pagès.

• Maria Solsona i Suñer.

D.^a Maria Lluïsa Pelegrí i Sáenz.

- » Concepció Pelegrí i Sáenz.
- » Teresa Hostalrich i Fa.
- » Magdalena Puig i Parcerisas.
- » Mercè Enrich i Otero.
- » Lluïsa Omedes i Hernández.
- » Concepció Sanmartí i Bosch.

(Sessió del dia 9 de novembre de 1916.)

- c) Nou concurs per a la provisió de places d'alumnes de l'Escola de Bibliotecàries.

Acordà el Consell obrir el tercer concurs per a la provisió de deu places d'alumnes de l'Escola de Bibliotecàries, a ingressar el primer de novembre d'aquest any, amb subjecció a les següents

BASES

1.^a L'ensenyament a l'Escola Superior de Bibliotecàries durarà tres anys, acabats els quals l'alumna podrà ésser admesa a examen de revàlida. L'aprovació d'aquest examen dóna directament ingrés al Cos Especial de Bibliotecàries, en el qual s'entrarà amb la categoria de Directora d'una Biblioteca de tercer grau o d'Ajudanta en una Biblioteca de primer o de segon grau. El sou d'entrada serà superior a 1,000 pessetes, amb dret als augments per raó d'anys de servei i de categoria de la Biblioteca servida, que a son temps la Mancomunitat fixarà.

2.^a Els ensenyaments que comprèn la carrera de Bibliotecària són els següents:

Coneixements teòrics i pràctics sobre Bibliografia, Bibliologia, Biblioteconomia i Paleografia; Llengües llatina i grega; Teoria i història de la Cultura; Principis i desenvolupament històric de les Ciències físiques i naturals; Classificació de les Ciències; Ètica i Dret usual; Història de la Literatura general i espanyola; Història de la Litera-

tura catalana; Història de l'Art; Gramàtica catalana; Geografia general; Pràctiques de servei de Biblioteques. Durant els anys d'estudi a l'Escola cursaran també una llengua estrangera moderna, distinta de les aprovades en l'examen d'ingrés.

3.^a La matrícula per a l'examen d'ingrés serà de 50 pessetes, i de 10 pessetes i 5 pessetes per assignatura de classe diària o alterna, respectivament. Per al certificat de revàlida abonaran 150 pessetes.

4.^a Les aspirants a examen d'ingrés a l'Escola hauran de tenir més de disset anys. Hauran de conèixer les llengües catalana i castellana, posseir i demostrar en l'exercici d'ingrés els coneixements propis de l'Ensenyament primari, i saber traduir la llengua francesa i tenir nocions d'una altra llengua estrangera moderna, a elecció de l'aspirant.

5.^a L'examen d'ingrés compendrà tres exercicis : un d'oral contestant un interrogatori general sobre temes de Geografia, Història, Aritmètica i Geometria, dintre el tipus general de l'Ensenyament primari; un d'escrit desenrotllant, en el terme de dues hores, un tema escollit per la candidata entre tres temes proposats pel Tribunal; i un exercici de llengües.

6.^a Les sol·licituds hauran de dirigir-se, dintre la primera quinzena d'octubre, a la Secretaria de l'Escola de Bibliotecàries (Urgell, 187), d'onze a una del matí.

7.^a Els exàmens d'ingrés tindran lloc en la segona quinzena d'octubre, i el curs serà obert el primer dia feiner de novembre.

(Sessió del dia 18 de gener de 1917.)

Faint, illegible text, possibly bleed-through from the reverse side of the page. The text is arranged in several paragraphs and is too light to transcribe accurately.

ANEX N.º 21

ESCOLES DE COMERÇ

a) Acord del Consell.

Acordà el Consell interessar del Consell de Pedagogia que dictamini sobre la tramitació a seguir per a l'establiment d'Escoles de Comerç, la creació de les quals acordà l'Assemblea en la seva reunió del mes de novembre darrer.

(Sessió del dia 8 de febrer de 1917.)

b) Informe sobre la tramitació a seguir per a l'establiment d'Escoles de Comerç.

La instal·lació de les Escoles de Comerç, acordada per la Mancomunitat de Catalunya, presenta quatre qüestions especials:

- 1.ª La concessió.
- 2.ª La instal·lació.
- 3.ª El nomenament de professorat.
- 4.ª La constitució del Patronat.

La concessió podria fer-se mitjançant un concurs entre localitats, a semblança del que regeix la concessió de Biblioteques populars. L'article 2.ª de l'acord pres per la darrera Assemblea de la Mancomunitat dona les ratlles generals de les Bases de Convocatòria. D'acord amb el susdit article, i tenint en compte les indicacions expressades en el projecte, les Bases per al concurs podrien ésser les següents:

- 1.ª Els oferiments seran rebuts pel Consell de la

Mancomunitat de Catalunya fins al terme de 30 d'octubre d'enguany.

2.^a El Consell de la Mancomunitat comunicarà les sol·licituds on constin aquests oferiments a un organisme tècnic, perquè informi raonadament sobre aquelles des del doble punt de vista de l'acceptació de cada una i de la gradació de la seva importància.

3.^a En virtut d'aquest informe tècnic, el Consell de la Mancomunitat podrà escollir fins a quatre oferiments, als quals correspondrà amb la instauració de quatre Escoles de Comerç.

4.^a Aquesta selecció serà feta abans del terme de 31 de desembre d'enguany, i es procurarà que les noves Escoles estiguin en disposició de funcionar dintre l'any 1918.

5.^a Els oferiments que es facin al Consell de la Mancomunitat importaran el mínimum següent:

- a) Edifici per a l'establiment.
- b) Material d'instal·lació.
- c) Servei d'aigua i llum.
- d) Instal·lació de calefacció.

6.^a L'edifici, demés de les indispensables condicions de solidesa, bon aspecte, adequada situació i altres condicions higièniques, hauria de tenir com a mínimum les següents aules:

Una aula laboratori per a l'estudi pràctic de les matèries del grup de Ciències naturals; una aula oficina per a establir pràcticament el treball d'oficina d'una casa de comerç; una aula amb museu geogràfic i arxiu de mapes per a l'estudi de la Geografia i matèries conexas; dues aules auxiliars, alguna de les quals podria funcionar com a despatx o secretaria, i a més s'hauria de comptar amb alguna dependència per a dipòsit de material i treballs d'administració o consergeria. L'oferiment d'un edifici inadequat pot motivar un veredicté contrari a la concessió.

7.^a La instal·lació comprèn : construcció de l'edifici

quan no existeixi, o adaptació del que sigui ofert; adquisició de mobiliari i primera provisió de material. Suposant edifici existent, per les despeses d'adaptació, mobiliari i material les localitats hauran d'oferir una quantitat que no baixi de 20,000 pessetes.

8.^a Si no existeix edifici, les localitats hauran d'oferir els terrenys i una quantitat especial i suficient per a la construcció d'un immoble que atengui el mínim d'exigències que es consignen a la base 6.^a. En aquest cas, la quantitat que s'esmenta a la base 7.^a per a instal·lació podrà quedar rebaixada en un terç.

9.^a Essent els ofertors els Municipis, llurs oferiments hauran d'haver estat aprovats en sessió i per la Junta de Vocals associats.

En cas de tractar-se de corporacions o particulars, l'oferiment haurà d'ésser degudament formalitzat i garantit mitjançant dipòsit o altra forma equivalent.

10. La instal·lació material de les Escoles serà reglamentada especialment per la Mancomunitat de Catalunya.

11. En cas de semblar anàlogues la importància i les facilitats de dos dels oferiments presentats, el Consell de la Mancomunitat procurarà, tant com es pugui, distribuir ja les primeres instaurances entre les diferents regions catalanes.

12. Inmediatament d'oberta l'Escola es constituirà un Patronat, designat pel Consell de la Mancomunitat de Catalunya, en el qual haurà de tenir lloc un representant almenys de l'entitat que hagi fet la sol·licitud. La reglamentació del Patronat la farà el Consell escoltant l'informe de cada Patronat.

Quant a la instal·lació, creu aquest Consell que per raons d'economia i d'administració hauria d'ésser confiada a un organisme general que determinés el tipus d'amo- blament i material més propi per a aquestes Escoles, i estudiés en cada cas l'adaptació als mitjans que s'oferis- sin o a les condicions especials de la localitat, reservant,

però, als Professors la provisió d'aquell material que depèn estretament del matís personal en la metodització dels ensenyaments.

Quant al nomenament de Professors, cren el Consell que segurament ara és prematur fixar el procediment a seguir d'una manera definitiva, puix al seu judici no s'hauria de procedir oficialment a cap gestió per nomenaments fins a la primera concessió d'Escoles, i, per altra banda, considera que aquest afer hauria d'ésser objecte d'un estudi especial, relacionat sobretot amb la prèvia preparació d'elements que contribuïssin a convertir en carrera professional l'exercici dins les Escoles de Comerç que la Mancomunitat organitza. No obstant, aquest Consell es considera obligat a avançar el seu criteri general sobre aquest afer. Creu el Consell que s'hauria de sentar com a principi que els nomenaments es fessin per concurs.

Haurien d'ésser convocats a concurs els següents elements per a totes les seccions d'ensenyament, excepte per al Dibuix i els Idiomes: pèrits professors o intendants mercantils, llicenciats en Ciències, Lletres i Dret, batxillers amb pràctiques comercials reconegudes, i àdhuc els que, sense tenir cap títol acadèmic, hagin demostrat talent d'organització i es revelin verament imposats de la matèria que vulguin ensenyar.

La documentació a presentar hauria d'ésser amb preferència notes, exemplars o certificats de treballs realitzats en el camp de les pràctiques o investigacions comercials o sobre les tècniques que els sol·licitants pretenguin ensenyar en relació al comerç; nota dels viatges realitzats o de les relacions obtingudes amb elements universals, ja sigui dins del comerç o directament dins de l'ensenyament comercial; i, per últim, una memòria sobre la metodització que vulguin donar als ensenyaments a què aspiren, reservant-se al Jurat el dret de sotmetre els concursants a exercicis especials.

Les obligacions dels Professors, sous de què disfrutaran, etc., que han de consignar-se en la convocatòria,

en molta part es desprenen ja del projecte d'acord aprovat per la darrera Assemblea de la Mancomunitat de Catalunya.

Referent a la designació dels Professors d'Idiomes i de Dibuix, creu el Consell que hauria d'ésser resolta amb més elasticitat, vista la necessitat d'adaptar aquests ensenyaments als mitjans de les localitats. Podrien, per tant, fer-se designacions directes pel Consell de la Mancomunitat o per qui aquest delegués, o bé acordar-se combinacions difícils d'endevinar *a priori*.

Quant a la constitució dels Patronats, creu el Consell de Pedagogia que pot ajornar-se la seva tramitació, amb major motiu quan en les Bases del concurs s'esmenta que aquests organismes no han de començar a funcionar fins després de la instal·lació de les Escoles a què tinguin de pertànyer.

(Sessió del dia 27 de març de 1917.)

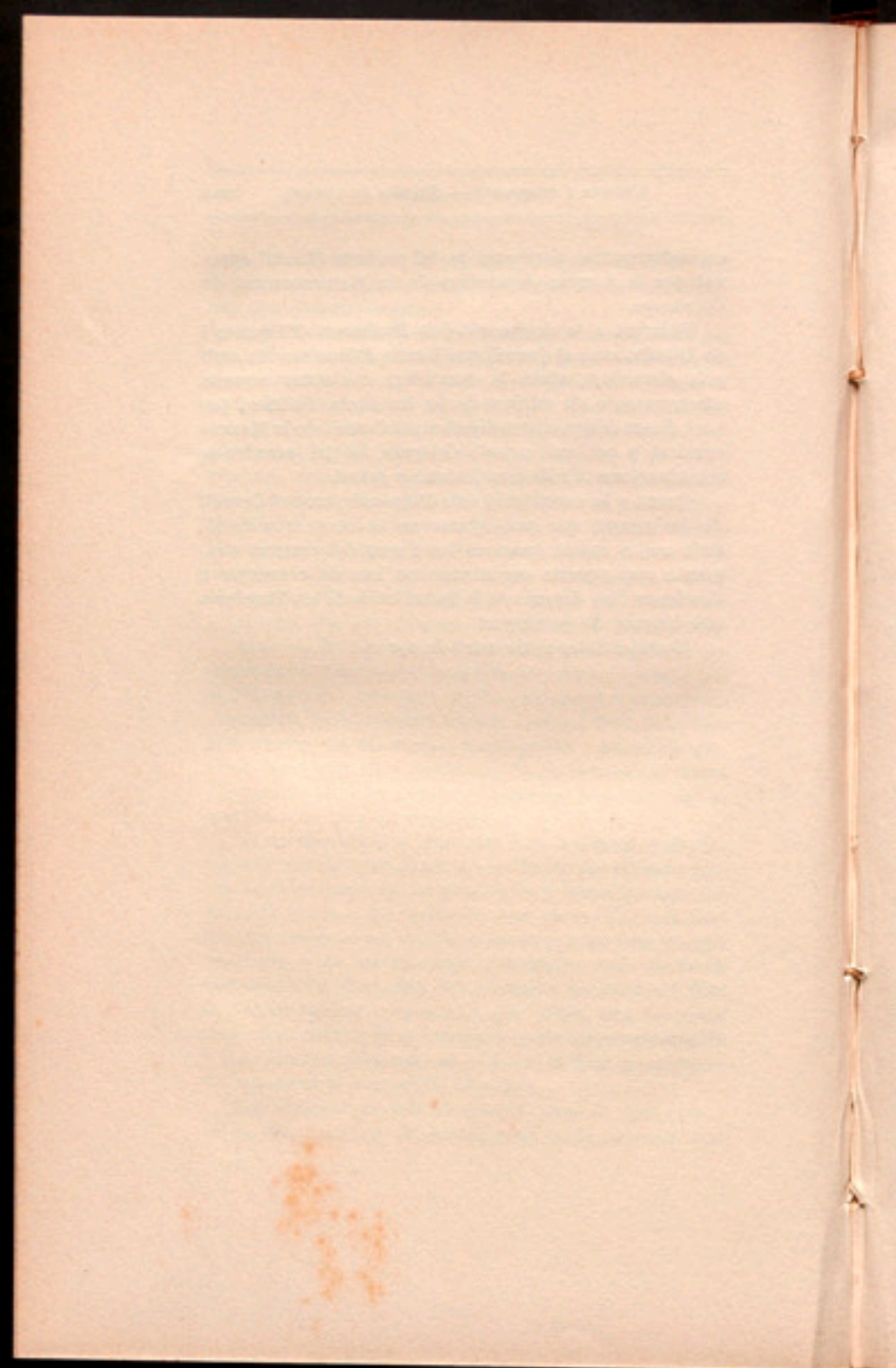

ESTUDIS AGRÍCOLES

ANEX N.º 22

- a) Cursets d'Agricultura pràctica. — Estudis de Ramaderia catalana i altres afers relacionats amb l'Agricultura.

Accedint a la sol·licitud continguda en la instància del Sindicat Agrícola de la Zona Regable d'Urgell perquè en la dita comarca es doni una sèrie de conferències sobre regatges i aprofitaments d'aigua, i atès l'informe de l'Escola Superior d'Agricultura, acordà el Consell autoritzar l'esmentada Escola perquè, aprofitant l'estada del professorat a Torregrossa amb motiu del curset que s'hi dona i a l'ensem que estudia la comarca per a l'establiment de camps experimentals, doni les explicacions i faci les demostracions gràfiques necessàries per a estendre l'ensenyament que es sol·licita en l'al·ludida instància, corrent les despeses a càrrec de les 1,000 pessetes concedides en la sessió del dia 25 d'octubre proppassat per a la tria de camps experimentals pràctics.

(Sessió del dia 8 de novembre de 1916.)

Acordà el Consell passar a informe de l'Escola Superior d'Agricultura de Barcelona la instància que ha presentat el President del Sindicat Agrícola i Caixa Rural d'Ibars d'Urgell perquè s'estableixi en aquella localitat un camp d'experimentació agrícola.

(Sessió del dia 13 de desembre de 1916.)

Prengué, el Consell, grat esment, d'un ofici de la Federació Agrícola Catalano-Balear comunicant que, en la seva reunió del dia 5 proppassat, acordà fer avinent a la Mancomunitat de Catalunya la seva gratitud per l'atenció que concedeix al foment dels interessos agrícoles.

(Sessió del dia 20 de desembre de 1916.)

Vista la instància de l'Alcalde d'Agramunt demanant que es celebri en l'esmentada vila un Curset d'Agricultura, i atès l'informe de l'Escola Superior d'Agricultura, acordà el Consell autoritzar la repetida Escola perquè celebri a la vila d'Agramunt un Curset d'Agricultura pràctica durant els dies del 1 al 12 de gener vinent, mitjançant que l'Ajuntament o altres entitats d'Agramunt es comprometin a satisfer la meitat de les despeses, que no passarà de 500 pessetes, concedint la Mancomunitat les altres 500.

Així mateix autoritzà el Consell a l'Escola d'Agricultura perquè, aprofitant la seva estada a Agramunt, doni algunes conferències d'extensió d'ensenyament.

(Sessió del dia 20 de desembre de 1916.)

Vista la instància subscrita pel President i pel Secretari de la Lliga Industrial, Comercial i Agrícola de Vilafranca del Penedès sol·licitant un Curset sobre Cria d'avi-ram i altres animals domèstics, i atès l'informe de l'Escola Superior d'Agricultura, el Consell acordà autoritzar la susdita Escola per celebrar el curset sol·licitat, subvencionant-lo amb la quantitat de 500 pessetes sempre i quant la Lliga Industrial, Comercial i Agrícola de Vilafranca contribueixi a les despeses amb altre tant, o sigui amb 500 pessetes.

(Sessió del dia 28 de febrer de 1917.)

S'enterà, el Consell, de la memòria sobre *La Ramaderia de la Conca del Ter, del Fluvià, del Muga i del Besòs*

que ha redactat D. M. Rossell i Vilà, Professor de l'Escola Superior d'Agricultura, en compliment de la comanda que li féu el Consell.

(Sessió del dia 21 de març de 1917.)

Vista la instància que, en nom de les forces vives de la localitat, subscriuen l'Alcalde accidental i el Secretari de l'Ajuntament de Bellpuig, sol·licitant que es doni en aquella comarca un Curset sobre Oliveres i olis, i atès l'informe de l'Escola Superior d'Agricultura de Barcelona, acordà el Consell autoritzar l'esmentada Escola per a donar el curset sol·licitat i subvencionar-lo amb la quantitat de 500 pessetes.

(Sessió del dia 29 de març de 1917.)

Vista la instància del President del Sindicat Agrícola i Caixa Rural d'Ibars d'Urgell sol·licitant que es celebri en aquella població un Curset de Ramaderia i Indústries derivades, durant els dies del 29 de març al 9 d'abril del corrent any, i atès l'informe de l'Escola Superior d'Agricultura de Barcelona, el Consell acordà autoritzar la indicada Escola per a donar el curset sol·licitat, el qual acordà subvencionar amb la quantitat de 500 pessetes.

(Sessió del dia 29 de març de 1917.)

b) Informes demanats pel Consell.

Acordà el Consell demanar a l'Escola Superior d'Agricultura de Barcelona un informe referent a la implantació de vivers d'arbres i a les classes que més caldria conrear en els dits vivers.

(Sessió del dia 7 de desembre de 1916.)

El Consell acordà demanar a l'Escola Superior d'Agricultura de Barcelona un informe referent a la moció feta pel Diputat Sr. Bastardas al Consell, en la darrera Assembla, en sentit que, si el Ministre d'Hisenda obté autorit-

zació de les Corts per a implantar el lliure cultiu del tabac, no sigui Catalunya posposada i pugui presentar-se en la deguda oportunitat un pla complet de distribució explotació d'aquell cultiu; ampliant-se el referit informe amb les dades necessàries per al coneixement de les possibilitats dels cultius del cotó i d'altres vegetals d'aprofitament industrial.

(Sessió del dia 7 de desembre de 1916.)

ANEX N.º 23

CREACIÓ D'UNA PLAÇA DE DIRECTOR DELS SERVEIS TÈCNICS D'AGRICULTURA

El Conseller Sr. Mestres, prenent peu de la comanda que li féu el Consell, en sessió del dia 26 d'octubre darrer, referent a la redacció de les Bases per a la provisió del càrrec de Director de la Secció tècnica d'Obres hidràuliques, manifestà que li semblava més oportú procedir abans a la provisió del càrrec de Director dels serveis tècnics d'Agricultura de la Mancomunitat.

Escoltades les manifestacions del Sr. Mestres, els senyors Consellers deliberaren llargament, prenent els següents acords:

1.º Es crea una plaça de Director del servei tècnic d'Agricultura de la Mancomunitat, amb la remuneració de 7.500 pessetes anuals, amb càrrec, durant aquest any, a la partida n.º 24 del Pressupost de Despeses corresponent.

2.º Per a la provisió d'aquest càrrec s'obre un concurs públic, el qual serà anunciat amb subjecció a les Bases següents:

1.ª Fins al dia 15 de març pròxim s'admetran, en el Departament de Governació de les Oficines de la Mancomunitat de Catalunya, les instàncies i documents que, ajustats a les prescripcions vigents sobre paper segellat i ús de cèdules personals, presentin els que pretenguin pendre part en el concurs. No s'admetrà cap títol ni document que acompanyi les dites instàncies si no s'hi adjunta una còpia d'aquell estesa en paper de la classe

onzena i en deguda forma. Les còpies, després de compulsades i autoritzades per la Secretaria del Consell de la Mancomunitat, s'uniran a l'expedient, tornant-se els originals als interessats. Transcorregut el terme assenyalat, no s'admetrà cap instància ni reeixirà la seva presentació.

2.^a Els aspirants podran al·legar els mèrits aconseguits o serveis prestats en llur especialitat, i hauran d'acreditar: 1.^o Trobar-se lliures del servei militar, o estar-lo complint en la situació corresponent. Aquest extrem es justificarà amb el certificat del Secretari de la Comissió mixta de Reclutament respectiva, o amb els documents lliurats per les autoritats militars a qui pertoqui, segons els casos. 2.^o Posseir el títol d'enginyer agrícola, agrònom o de boscos, o acreditar, mitjançant certificat, els estudis corresponents. 3.^o Conèixer suficientment la llengua catalana per a parlar-la i escriure-la.

3.^a Els aspirants hauran de presentar a concurs els treballs que segueixen: 1.^o Una memòria sobre l'actuació a desenrotllar per la Mancomunitat en ordre als serveis agrícoles o d'interès agrícola, avui, o sigui donades les seves atribucions actuals, així com sobre l'actuació a realitzar partint del supòsit de tenir aconseguida la delegació de tots els serveis agrícoles de l'Estat. 2.^o Un estudi monogràfic detallant el pla d'organització d'un servei agrícola (obres hidràuliques, associacions, assegurances, zootècnia, camps de demostració, flagelis, conreus, sanejament, etc.), i referint-se a organitzacions similars de l'estranger i a les legislacions respectives que les protegeixen.

4.^a El Consell es reserva la facultat de sotmetre els concursants a les altres proves que conceptui convenientes per a aquilatar llur respectiva competència.

5.^a El nomenament es farà amb les condicions que fixa el Reglament d'Oficines de la Mancomunitat de Catalunya. El terme durant el qual, per virtut d'aquest concurs, haurà de prestar sos serveis a la Mancomunitat

l'aspirant que passi a ocupar el càrrec, serà de tres anys. Aquest terme, cas de convenir a la Mancomunitat, podrà prorrogar-se.

(Sessió del dia 28 de desembre de 1916.)

Acordà el Consell nomenar una Ponència dels Consellers D. Josep Mestres i D. Josep M.^a España, encarregada d'estudiar l'expedient de D. Josep M.^a Valls, únic concursant que s'ha presentat al concurs obert per a la provisió del càrrec de Director del servei tècnic d'Agricultura de la Mancomunitat.

(Sessió del dia 21 de març de 1917.)

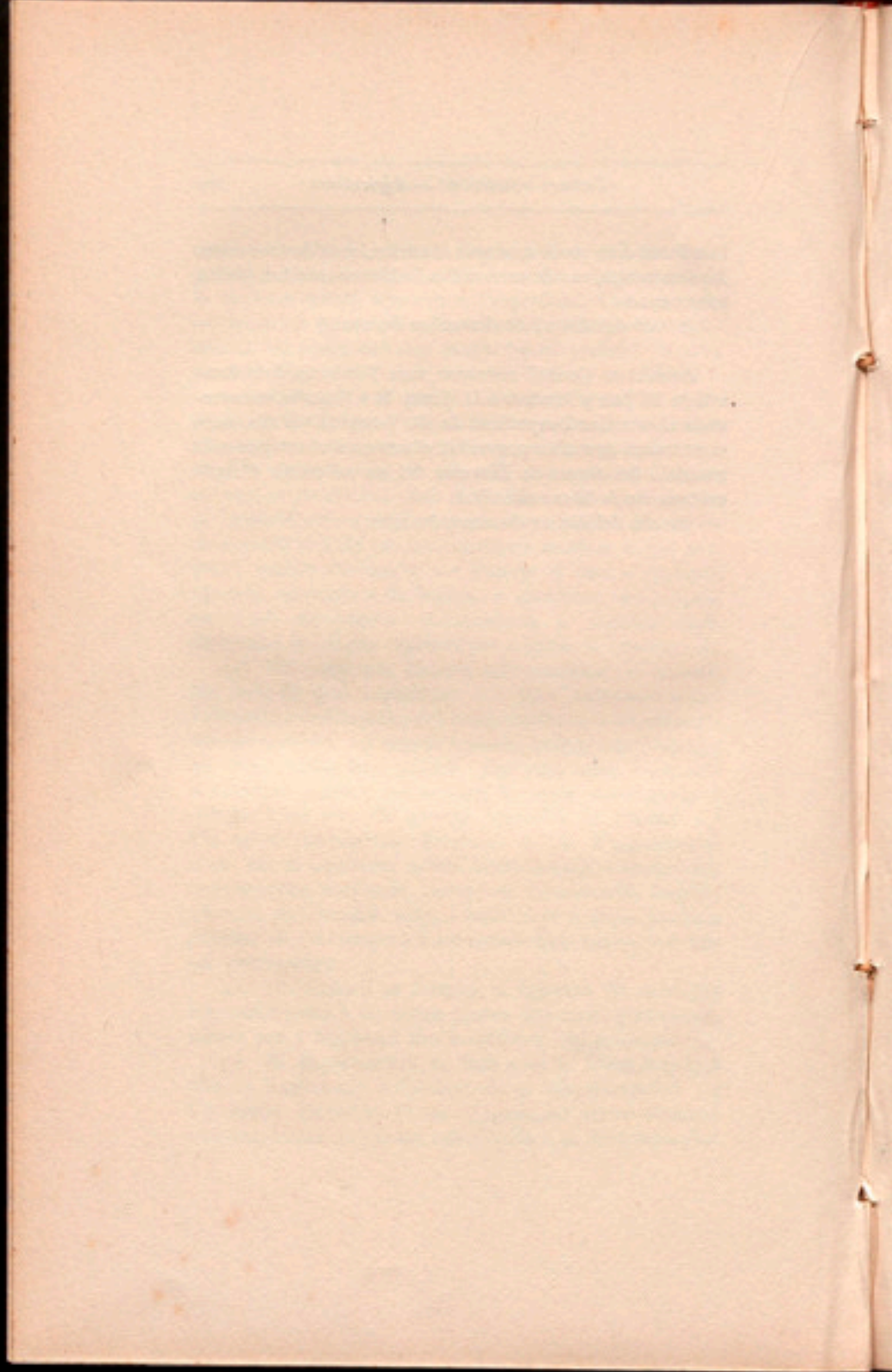

ANEX N.º 24

ENSENYAMENT PER CORRESPONDÈNCIA

A fi de reunir dades per als treballs, que s'estan realitzant, d'organització dels ensenyaments per Correspondència, acordà el Consell Permanent facultar el Consell de Pedagogia perquè autoritzi la matrícula d'algun dels seus funcionaris a assignatures que es donen en les Escoles per Correspondència que hi ha establertes.

(Sessió del dia 30 de novembre de 1916.)

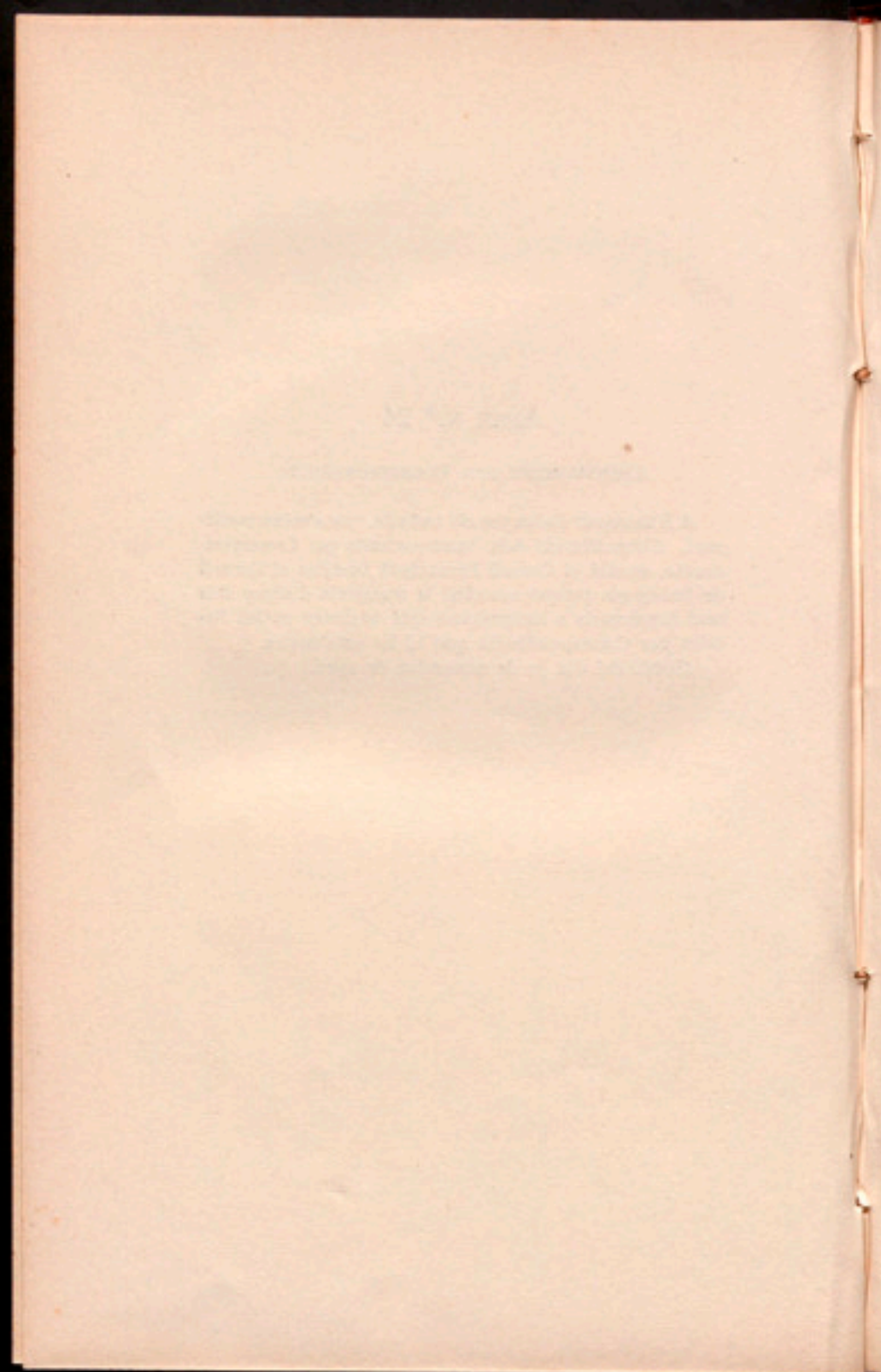

ANEX N.º 25

ORGANITZACIÓ TÈCNICA DELS SERVEIS D'INSTRUCCIÓ I CULTURA DE LA MANCOMUNITAT

- a) Ponència del Conseller D. Alfred Pereña sobre Organització d'una nova Secció tècnica per a dedicar-se durant l'any 1917 a la gestió dels projectes de Biblioteques populars i Edificis escolars, i que a partir d'aquest any serà estesa a la direcció de tots els assumptes d'Instrucció pública de la Mancomunitat de Catalunya.

És indiscutible que una nova Secció tècnica és necessària a l'activitat que la Mancomunitat desenrotlla i ha de desenrotllar cada dia més en la fundació de Biblioteques populars, llur amoblament, adquisició dels llibres, establiment dels Patronats, construcció d'edificis escolars, material d'aquests edificis, fundació d'una Escola de Veterinària, fundació d'Escoles locals de Comerç, fundació d'Escoles locals d'Arts i Indústries, desenrotllament de l'Extensió d'ensenyaments per Correspondència, implantació de l'Institut d'Educació, estudi de noves iniciatives d'ordre cultural i instructiu.

Algunes d'aquestes fundacions són urgentíssimes. Precisarà ara mateix encarregar mobles, comprar llibres, si es vol que les primeres Biblioteques puguin obrir-se tantost construïdes, és a dir, dos anys després de la concessió. També cal plantejar sobre el terreny cada una de les Biblioteques noves concedides. Cosa igual pot dir-se del mobiliari i material d'edificis escolars.

El que subscriu creu que el cost anual d'una Secció tècnica d'aquesta mena seria de 15,000 pessetes, comptent-hi retribució del Director del servei, d'un Arquitecte funcionari, encarregat d'ara endavant de tota la feina d'arquitectura en el servei d'Instrucció pública, d'un Auxillar administratiu i d'un Dactilògraf.

La conveniència de dotar la Secció d'un Arquitecte és palesa només mirant que dins l'actual sistema, amb les 12 Biblioteques ja concedides, els honoraris dels arquitectes representen, tenint en compte que per a ells regeix la tarifa del 12'20 per 100 per tractar-se d'edificis fets a fora del lloc de residència:

Cada edifici	3,660 pessetes
12 edificis	43,920 pessetes

Doncs, només amb les despeses d'arquitectes de les dotze Biblioteques encarregades, n'hi ha per a sostenir la totalitat del servei durant tres anys, sense comptar que en aquella quantitat no hi ve comprès el que calgui donar a arquitectes per projectes i direcció de moblatges de Biblioteques i escoles, i, principalment, per construcció d'edificis escolars.

Aquesta Secció podria funcionar enguany mateix, perquè les seves despeses podrien pagar-se de la partida 72, art. II, cap. IV, del Pressupost vigent, que és d'on ja es treuen els honoraris dels arquitectes.

Atenent a tot lo exposat, aquesta Ponència proposa al Consell l'adopció dels següents acords:

1.^a S'organitza un nou servei tècnic que es dedicarà, durant el que resta del present any 1917, a la gestió dels projectes de Biblioteques populars i Edificis escolars, i que a partir d'aquest any serà estès a la direcció de tots els assumptes d'Instrucció pública i Cultura de la Mancomunitat de Catalunya.

2.^a Portaran a cap aquest servei: un Director, un

Arquitecte, un Auxiliar administratiu i un Dactilògraf.

3.⁷ Aquestes places seran proveïdes per oposició.

4.¹ Seran retribuïts: el Director amb 7,500 pessetes, l'Arquitecte amb 6,000, l'Auxiliar amb 2,500, i el Dactilògraf amb 1,800 pessetes.

5.⁴ Es destina a aquest servei, durant el present any, la quantitat de 20,000 pessetes a càrrec de la partida 72, art. 2.^a, cap. IV, del Pressupost vigent.

El Consell, enterat de l'anterior Ponència, prengué acord de conformitat amb la proposta del Sr. Pereña, i, en conseqüència, encomanà al Departament de Governació la redacció de les Bases que han de regir les oposicions per a la provisió de les places que es creen.
(Sessió del dia 21 de març de 1917.)

b) Convocatòria per a la provisió del càrrec de Director tècnic dels serveis de Biblioteques populars i Edificis escolars.

Aprovà el Consell la següent convocatòria per a la provisió del càrrec de Director tècnic dels serveis de Biblioteques populars i Edificis escolars de la Mancomunitat:

El Consell Permanent de la Mancomunitat de Catalunya ha acordat, en reunió celebrada el dia 21 dels corrents, la provisió, mitjançant oposició pública, de la plaça de Director de la Secció tècnica que durant aquest any estarà encarregada de la gestió dels projectes de Biblioteques populars i Edificis escolars i que, a partir de l'any 1918, serà estesa a la direcció dels assumptes d'Instrucció pública de la Mancomunitat.

La dita plaça està dotada amb la remuneració anual de 7,500 pessetes.

Les Bases que regiran en les esmentades oposicions són les següents:

1.^a Fins al dia 30 d'abril pròxim, inclusiu, s'admetran en el Departament de Governació de les Oficines de la Mancomunitat de Catalunya les instàncies i documents que, ajustats a les prescripcions vigents sobre paper segellat i ús de còdules personals, presentin els que pretenguin el càrrec. No s'admetrà cap títol ni document que acompanyi les dites instàncies si no s'hi adjunta una còpia d'aquell, estesa en paper de la classe onzena i en deguda forma. Les còpies, després de compulsades i autoritzades per la Secretaria del Consell de la Mancomunitat, s'uniran a l'expedient, tornant-se els originals als interessats. Transcorregut el terme assenyalat, no s'admetrà cap instància ni reeixirà la seva presentació.

2.^a Els aspirants, a més d'acompanyar el certificat de llur partida de naixement, hauran d'acreditar: 1.^o Trobar-se lliures (els que siguin menors de quaranta anys) del servei militar, o estar-lo complint en la situació corresponent. Aquest extrem es justificarà amb el certificat del Secretari de la Comissió mixta de Reclutament respectiva, o amb els documents lliurats per les autoritats militars a qui pertoqui, segons els casos. 2.^o Posseir els estudis de les carreres de Dret, Filosofia i Lletres o Ciències. També poden aspirar a la plaça els mestres superiors d'Ensenyament primari o els que hagin fet o ampliat llurs estudis en establiments acreditats de l'estranger. 3.^o Coneixement dels idiomes francès, alemany i anglès. 4.^o Conèixer suficientment la llengua catalana per a parlar-la i escriure-la.

3.^a Els aspirants hauran de presentar: 1.^o Els treballs que, en l'ordre cultural i d'instrucció, hagin publicat o conservin manuscrits. 2.^o Una relació, convenientment justificada, d'aquells altres treballs que, en l'exercici pràctic de les dites activitats, haguessin dut a terme. 3.^o Una memòria sobre l'organització cultural de Catalunya en general, i, demés, l'estudi de l'organització d'una especialitat dels ensenyaments a

establir, tenint en compte no solament les facultats que avui té la Mancomunitat, sinó les que pugui tenir amb les delegacions de l'Estat.

4.^a El Tribunal examinarà els treballs presentats, i, cas d'haver-hi unanimitat en l'apreciació del mèrit dels aspirants, farà la corresponent proposta unipersonal al Consell Permanent, sense que calgui subjectar els sol·licitants a cap altre exercici.

5.^a Cas de no haver-hi unanimitat entre els individus del Tribunal, els opositors seran cridats per a la pràctica del segon exercici, que consistirà en la redacció d'un treball relatiu a l'especialitat tècnica del càrrec: per exemple, formular un projecte de reglamentació d'una branca d'ensenyament, etc. Per a verificar aquest exercici, es concedirà un terme de cinc hores com a mínimum o de vuit com a màxim, permetent-se l'ús de llibres.

6.^a El nomenament es farà amb les condicions que fixa el Reglament d'Oficines de la Mancomunitat de Catalunya. El terme durant el qual haurà de prestar els seus serveis a la Mancomunitat l'aspirant que passi a ocupar el càrrec, serà de tres anys. Aquest terme, cas de convenir a la Mancomunitat, podrà prorrogar-se.

(Sessió del dia 29 de març de 1917.)

- c) Convocatòria per a la provisió del càrrec d'Arquitecte dels serveis de Biblioteques i Edificis escolars.

També aprovà el Consell la següent convocatòria per a la provisió del càrrec d'Arquitecte dels dits serveis.

El Consell Permanent de la Mancomunitat de Catalunya ha acordat, en reunió celebrada el dia 21 dels corrents, la provisió, mitjançant oposició pública, de la plaça d'Arquitecte de la Secció tècnica que durant aquest any estarà encarregada de la gestió dels projectes

de Biblioteques populars i Edificis escolars, i que, a partir de l'any 1918, serà estesa a la direcció dels assumptes d'Instrucció pública de la Mancomunitat.

La dita plaça està dotada amb la remuneració anual de 6,000 pessetes.

Les Bases que regiran les esmentades oposicions són les següents:

1.^a Fins al dia 30 d'abril pròxim, inclusivament, s'admetran en el Departament de Governació de les Oficines de la Mancomunitat de Catalunya les instàncies i documents que, ajustats a les prescripcions vigents sobre paper segellat i ús de còdules personals, presentin els que pretenguin el càrrec. No s'admetrà cap títol ni document que acompanyi les dites instàncies si no s'hi adjunta una còpia d'aquell, estesa en paper de la classe onzena i en deguda forma. Les còpies, després de compulsades i autoritzades per la Secretaria del Consell de la Mancomunitat, s'uniran a l'expedient, tornant-se els originals als interessats. Transcorregut el terme assenyalat, no s'admetrà cap instància ni la seva presentació.

2.^a Els aspirants, a més d'acompanyar el certificat de llur partida de naixement, hauran d'acreditar: 1.^a Trobar-se lliures (els que siguin menors de quaranta anys) del servei militar, o estar-lo complint en la situació corresponent. Aquest extrem es justificarà amb el certificat del Secretari de la Comissió mixta de Reclutament respectiva, o amb els documents lliurats per les autoritats militars a qui pertoqui, segons els casos. 2.^a Posseir els estudis d'arquitecte. 3.^a Conèixer suficientment la llengua catalana per a parlar-la i escriure-la.

3.^a Els aspirants hauran de presentar: 1.^a Els projectes dels quals siguin autors, i una relació, gràficament documentada, de les obres que hagin realitzat, preferentment de les destinades a finalitats d'Instrucció. 2.^a Pressupost i plec de condicions, almenys d'un dels dits projectes o obres.

4.^a El Tribunal examinarà els treballs presentats, i,

cas d'haver-hi unanimitat en l'apreciació del mèrit dels aspirants, farà la corresponent proposta unipersonal al Consell Permanent, sense que calgui subjectar els sol·licitants a cap altre exercici.

5.^a Cas de no haver-hi unanimitat entre els individus del Tribunal, els opositors seran cridats per a la pràctica del segon exercici, que consistirà en formular un avantprojecte de conjunt d'un edifici amb destinació a ensenyament, propi per a una població de 10,000 ànimes. Una part d'aquest projecte, que indicarà el Tribunal, haurà d'ésser completada amb la redacció de la corresponent memòria, pressupost i plec de condicions. El Tribunal assenyalarà un terme prudencial per a verificar aquest exercici.

6.^a El nomenament es farà amb les condicions que fixa el Reglament d'Oficines de la Mancomunitat de Catalunya. El terme durant el qual haurà de prestar els seus serveis a la Mancomunitat l'aspirant que passi a ocupar el càrrec, serà de tres anys. Aquest terme, cas de convenir a la Mancomunitat, podrà prorrogar-se.

(Sessió del dia 29 de març de 1917.)

Faint, illegible text, likely bleed-through from the reverse side of the page. The text is arranged in several paragraphs, but the characters are too light and blurry to be transcribed accurately. The page is otherwise blank with some minor discoloration and a visible binding edge on the right side.

BENEFICÈNCIA

ANEX N.º 26

IMPLANTACIÓ DE MILLORES EN EL MANICOMI DE SALT

- a) Report del Director facultatiu del Manicomi de Salt.

MOLT HONORABLE SENYOR:

Aquesta Direcció té l'honor d'adreçar-vos la present petició, interessant que en benefici dels alienats assistits en el Manicomi de Salt sigui disposat que es doni compliment a les següents millores que es proposen per esmenar deficiències dels serveis que es presten en el dit establiment:

1.ª Ampliació del petitori de medicaments que actualment regeix, i que és el mateix que tenen els establiments provincials de beneficència de Girona, incloent-hi les següents substàncies : clorhidrat d'hioscina, veronal, veronal sòdic, pantopon, nucleinat sòdic, opoteràpia tiroïdea, opoteràpia hepàtica, opoteràpia onàrica, opoteràpia renal (nefrina), pitultrina, glicerofosfat sòdic, clorhidrat d'arecolina, uromil, bengoat de mercuri.

2.ª Proveïment de l'utilatge indispensable per a analitzar qualitativament alguns elements de l'orina.

3.ª Arranjament del vall en salt de llop que hi ha al pati de la secció de dones, per tal que l'aigua de pluja

no pugui embassar-s'hi, la qual cosa constitueix un greu perill per a les malaltes amb impulsos suïcides.

4.^a Posar dues portes al departament de dones i tancar un estret espai que hi ha entre l'extrem del dit departament i el reixat de filferro, a fi d'evitar que malalts i malaltes puguin ésser objecte de curiositats desvagades, que són alhora un factor d'excitació i una prova d'incivilitat.

5.^a Instal·lació de dues banyeres: una al servei d'hidroteràpia de la secció de dones, i una altra al mateix servei de la secció d'homes.

6.^a Instal·lació en els dits serveis dels aparells de calefacció de l'aigua i dels mescladors corresponents, per a obtenir que l'aigua arribi a les banyeres i a la dutxa a la temperatura que convingui.

7.^a Instal·lació del dispositiu necessari per a donar dutxes d'aigua calenta.

8.^a Adquisició de tres estufes i del reixat de filferro corresponent per a protegir-les: dues per als menjadors dels departaments d'homes i una per a l'únic menjador del departament de dones. Els menjadors són l'únic lloc on poden recollir-se els malalts els dies de pluja o de mal temps: els dies, per tant, en què el fret és més intens i més cru.

9.^a Subscripció a les següents revistes i publicacions:

Presse Médicale, publicada a París.

Annales Médico-Psychologiques, editats a París.

The Journal of Mental Science, editat a Londres.

Rivista Sperimentale di Freniatria e Medicina Legale delle Alienazioni Mentali, editada a Reggio-Emilia.

L'Année Psychologique, publicació anual, editada a París.

Totes les millores aquí proposades seran sempre totalment utilitzables, siguin les que es vulgui les modificacions i renovacions que ulteriorment es facin en els serveis del Manicomi de Salt. Les revistes constituïran

una bella iniciació de la biblioteca que es creí en el dit establiment.

Ço que el qui subscriu té l'honor de posar a consideració del vostre elevat criteri.

Manicomi de Salt, 30 d'octubre de 1916.

El Director facultatiu
SALVADOR VIVES

b) Millores acordades pel Consell.

Acordà el Consell dotar les Seccions d'Homos i Dones del Manicomi de Salt d'un servei d'hidroteràpia i calefacció, corrent les despeses a càrrec de la partida 61 del Pressupost d'enguany.

(Sessió del dia 16 de novembre de 1916.)

Aprovà el Consell el següent pressupost de millores de caràcter necessari i immediat en les instal·lacions de serveis tècnics del Manicomi de Salt, presentat pel Conseller delegat D. Agustí Riera, al qual s'acordà autoritzar per a començar a implantar les millores que s'hi exposen, les despeses de les quals hauran d'ésser satisfetes a càrrec de la partida n.º 81 del Pressupost vigent de la Mancomunitat de Catalunya:

2 escalfadors sistema Standard, automàtics, gran model, a 450 pessetes	900 ptes.
2 escalfatovalloles d'aram, a 98 pessetes	196 »
2 banyeres de ferro esmaltat por- cellana, angleses, primera qua- litat, a 195 pessetes	390 »
<i>Suma i segueix.....</i>	1,486 ptes.

Suma anterior.....	1,486 ptes.
8 escaires de ferro per a fixar-los a terra, a 2 pessetes.....	16 *
4 aixetes de bany, de 20 mm., a 12 pessetes.....	48 *
4 brocs per a les banyeres, de granit, amb placa i racord, a 8 pessetes.....	32 *
2 panys cadenats per a les aixetes del gas, a 5 pessetes.....	10 *

 1,592 ptes.

Instal·lació dels dits aparells, comprès les canyerries de plom, sífons, aixetes de pas de gas i aigua, i aixeta de pas general per a cada cambra; viatges de l'operari o operaris, jornals, estatge, etc.; és a dir, tot comprès

 692 ptes.

Import total.... 2,284 ptes.
(Sessió del dia 22 de març de 1917.)

ANEX N.º 27

CONCURS D'AVANTPROJECTES PER A L'EDIFICACIÓ DE LA CLÍNICA D'OBSERVACIÓ I HOSPITAL, PER AL TRACTAMENT DE MALALTIES NERVILOSES.

- a) Bases per al concurs d'avantprojectes de l'edifici destinat a Clínica d'Observació i Hospital per al Tractament de Malalties Nervioses.

I

La Mancomunitat de Catalunya obre per la present convocatòria un concurs d'avantprojectes d'edificis per a la instal·lació i bon funcionament d'una *Clínica de Malalties Mentals*, que estarà emplaçada en la finca de la seva propietat anomenada La Torribera, del terme de Santa Coloma de Gramanet.

Els plànols de la finca La Torribera, a escala d'1 per 1,000 i amb corbes de nivell a cada metre, seran entregats, prèvia petició, a tots els senyors concursants.

II

El projecte serà estudiat pel sistema d'edificis isolats.

L'ingrés a la finca estarà situat en el punt assenyalat amb la lletra *I* en el plànol de conjunt i a la cota de 80 metres. Aquest punt és l'extrem d'un pont que travessa el torrent.

III

Els pavellons que han de constituir la Clínica de Malalties Mentals són els següents:

BENEFICÈNCIA: SIS PAVELLONS

- | | | |
|----|---------------------|---------------|
| A) | Pavelló d'agitats | (20 malalts) |
| B) | Íd. de semiagitats | (30 íd.) |
| C) | Íd. de tranquils | (30 íd.) |
| D) | Pavelló d'agitades | (20 malaltes) |
| E) | Íd. de semiagitades | (30 íd.) |
| F) | Íd. de tranquil·les | (30 íd.) |

ENSENYAMENT: UN PAVELLÓ

G)

SERVEIS GENERALS: SIS PAVELLONS

- H) Porteria.
- I) Malalties infeccioses.
- J) Pavelló d'Administració.
- K) Policlínica.
- L) Cuina.
- M) Desinfecció i neteja.

PENSIONISTES: SIS PAVELLONS

- | | | |
|----|---------------------|---------------|
| N) | Pavelló d'agitats | (10 malalts) |
| O) | Íd. de semiagitats | (12 íd.) |
| P) | Íd. de pacífics | (12 íd.) |
| Q) | Pavelló d'agitades | (10 malaltes) |
| R) | Íd. de semiagitades | (12 íd.) |
| S) | Íd. de pacífiques | (12 íd.) |

PAVELLÓ PER AL DIRECTOR

- T) Habitacions per a ell i la seva família.

SERVEIS RELIGIOSOS: UN PAVELLÓ

U)

El detall de la instal·lació de cada un dels pavellons és així:

Dos pavellons per als malalts agitats : un per a homes i un altre per a dones : 20 places per a cada sexe.

A i E) En cada pavelló s'establiran els serveis següents:

Una sala de neteja i desinfecció dels malalts en ingressar.

Dues sales d'allitament i vigilància, de 10 places cada una.

Dues sales de bany, capaces per a 3 banyeres fixes i 3 de mòbils, i tot el necessari per a banys de llarga durada. Aparells necessaris per a tenir aigua calenta en abundància. La cubicació d'aquestes sales de bany ha d'ésser, almenys, la mateixa d'un dormitori, car els malalts han de restar-hi moltes hores. Dintre la sala, *water-closet*.

Adjuntes a les sales de vigilància i banys, hi haurà dues saletes per a dipòsit de roba i altres utensilis propis per al tractament de malalts agitats.

Una sala d'examen clínic amb una saleta auxiliar, i una sala d'operacions (amb llum zenital), amb saleta auxiliar per a instrumental i desinfecció.

Dues saletes d'isolament individual.

Dues sales per a malalties intercurrents, una d'elles amb sortida directa a l'exterior.

Dos dormitoris per a infermers de servei.

Una sala de conversa per als malalts.

Una petita cuina.

Un menjador per a 12 places.

Dos pavellons per a malalts tranquils: un per a homes i un altre per a dones: 30 places per a cada sexe.

C i F) En cada pavelló s'establiran els serveis següents:

PLANTA BAIXA. — Una saleta d'examen clínic.

Tres dormitoris per a 10 places cada un. Saletes adjuntes per a vestir-se i despullar-se.

Cinc dormitoris individuals.

Una sala de bany amb quatre banyeres, amb vestidor adjunt.

Sala de lavabos i w.-c.

Dues sales per a malalties intercurrents, una d'elles amb sortida directa a l'exterior.

Dues sales de reunions i jocs.

Un menjador per a 30 places. Lavabo i w.-c.

Una sala de periòdics i lectura.

Dues habitacions per a infermers. Lavabos i w.-c.

Petita cuina auxiliar.

Pis. — Magatzem de roba i utilitatge.

Quatre dormitoris per a infermers, amb 2 lavabos i w.-c.

Dos pavellons per a malalts semiagitats: un per a homes i un altre per a dones: 30 places per a cada sexe.

B i E) En cada pavelló s'establiran els serveis següents:

PLANTA BAIXA. — Dues sales d'allitament i vigilància, de 10 places cada una.

Dues sales de bany, capaces per a 3 banyeres fixes i 3 de mòbils, i tot el necessari per a banys de llarga durada. Aparells necessaris per a tenir aigua calenta en abundància. La cubicació d'aquestes sales de bany ha d'ésser, almenys, la mateixa d'un dormitori, car els malalts han de restar-hi moltes hores. Dintre la sala, w.-c.

Dues saletes dipòsits de roba i utensilis, adscrites a les sales de vigilància i banys.

Dues sales per a vestir-se i despullar-se.

Un dormitori per a 10 malalts.

Dues sales per a malalties intercurrents, una d'elles (cambra d'agonia) amb sortida directa a l'exterior.

Quatre dormitoris individuals.

Una saleta dormitori per a un infermer.

Petita cuina auxiliar.

Una sala per a l'examen clínic.

Dues sales per a reunió i conversa entre malalts.

Un menjador per a 30 places. Lavabos i w.-c.

Pls. — Dormitori i saleta, banys, lavabo i w.-c., per a un facultatiu.

Sis dormitoris per als infermers.

Magatzem de roba i utilitatge, amb 2 lavabos i w.-c.

Un pavelló destinat a serveis tècnics i d'ensenyament.

G) Els serveis que ha de satisfer són els següents :

PLANTA BAIXA: *Ensenyament*. — Aula amb caràcter de sala de conferències, capaç per a 100 alumnes. Dependències accessòries. Lavabos i w.-c.

Sala per a Director.

Sala de Professors.

Aula per a infermers, capaç per a 20 o 25 alumnes.

Aula per a 30 alumnes, per a cursos monogràfics i especialitzats.

Laboratori (per al treball de 12 alumnes), d'uns 50 metres quadrats. — Sala d'autòpsies i treballs de dissecció, de forma rodona o d'hemicicle i amb llum zenital. Dipòsit de cadàvers i cambra frigorífica.

Laboratori de Psicologia experimental : dues sales; l'una amb dobles parets, per a atenuar les remors foranes.

Idem d'Histologia i Anatomia patològica.

Idem de Química.

Idem de Bacteriologia. Infermeria per a animals inoculats.

Laboratori de fotografia; cambra fosca per al revelat. Cambra microfotogràfica.

Vestidor per a alumnes.

Saleta per al Cap del *Laboratori*, amb caràcter d'aula, per a uns 15 o 20 alumnes. Lavabos i w.-c.

PRIMER PIS. — Museu i biblioteca. Lavabos i w.-c.

Aquest pavelló té comunicació fàcil i immediata amb el pavelló de Policlínica. Habitació per al conserge i família.

H) Un pavelló destinat a porteria.

PLANTA BAIXA. — Sala d'espera.

Porteria pròpiament dita.

Garatge.

Cotxeria i quadra.

Petit taller de reparacions.

PRIMER PIS. — Habitacions per al porter i família.

Habitacions per al *chauffeur* i família.

I) Un pavelló per a malalties infeccioses.

PLANTA BAIXA. — Aquest pavelló constarà de dos departaments, un per a homes i un altre per a dones, capaços per a 6 llits cada un.

Habitacions per a dos infermers.

Servei de desinfecció de roba i utensilis.

Cuina auxiliar.

Bany, lavabos i w.-c.

Dues saletes per als convalescents.

J) Un pavelló destinat a Direcció i Administració.

PLANTA BAIXA: *Direcció*. — Despatx del Director.

Saleta anexas. Lavabo i w.-c.

Inspecció i admissió de malalts, amb una saleta d'espera.

Administració. — Sala d'espera.

Despatx de l'Administrador, oficina administrativa.

Saleta anexas, lavabos i w.-c.

Central telefònica.

Instal·lació de banys per al personal subaltern de tota la clínica.

PIS: *Habitacions*. — Dormitori i saleta. Lavabo, bany i w.-c. per a un Metge assistent.

Dormitoris per al personal administratiu i de servei (10 dormitoris amb lavabos i w.-c. annexos).

Habitació per al conserge i la seva família.

Magatzems. — Generals d'utensilis, robes i materials.

Un pavelló destinat al servei de Policlínica. Són els següents:

K) PLANTA BAIXA. — Dues sales d'espera.

Una sala de consulta. Saleta accessòria per al Metge.

Una cambra fosca per a exàmens oculars.

Una sala d'aplicacions electroteràpiques.

Una sala per a aparells.

Una sala per a petites intervencions quirúrgiques.

Dos despaxos per als Metges de secció.

Laboratori de farmàcia i magatzems annexos.

Dues sales per a la visita de les famílies a llurs malalts, amb consergeria.

Aquest pavelló té comunicació fàcil i immediata amb el pavelló d'Ensenyament.

Un pavelló destinat al servei de cuina. Els serveis que ha de satisfer són els següents:

L) PLANTA BAIXA. — Cuina pròpiament dita.

Rebost.

Dipòsit d'utilatge.

Neteja del servei de cuina i taula.

Preparació.

Distribució d'aliments.

Magatzems de combustibles.

Fabricació de gel i cambra frigorífica.

Caldera per a la calefacció central de tots els edificis de la Clínica. Instal·lació de distribució d'aigua calenta per a banys i lavabos.

Lavabos i w.-c.

Pis. — Dormitoris per al personal de la cuina. Lavabos i w.-c.

Un pavelló de neteja.

M) Els serveis que ha de satisfer són els següents:

PLANTA BAIXA. — Desinfecció.

Rentadors (a mà i mecànics).

Secadors (al sol i mecànics).

Planxadors (a mà i mecànics).

Reparacions de roba.

Pis. — Habitacions per al personal.

Sis pavellons per a malalts pensionistes, agrupats en dues sèries de tres: tres per a cada sexe. Cada sèrie de tres ha de satisfer els serveis següents:

N O P Q R S) PLANTA BAIXA. — Un pavelló d'allimentament i vigilància contínues, capaç per a 10 places i comú als pensionistes de primera i de segona categoria. Serveis necessaris per al seu degut funcionament, segons el tipus establert en els pavellons grans.

Un pavelló per a semiagitats, amb separació de 4 malalts de primera categoria i 8 de segona. Serveis necessaris per al seu degut funcionament, segons el tipus establert en els pavellons grans.

Un pavelló per a malalts pacífics, amb separació de 4 malalts de primera categoria i 8 de segona. Serveis necessaris per al seu degut funcionament, segons el tipus establert en els pavellons grans. En aquest pavelló cada malalt disposarà, a més del dormitori, d'un petit conjunt d'habitacions amb sortida pròpia al jardí. Es procurarà que aquestes petites agrupacions d'habitacions responguin a la varietat de mitjans de fortuna de què els malalts disposin, i sempre partint del fet que cada malalt té un criat per al seu exclusiu servei.

Aquestes agrupacions d'habitacions estaran disposades de tal manera que sigui fàcil acudir en auxili del malalt des de l'interior del pavelló.

T) Un pavelló destinat al servei religiós constarà de: Capella capaç per a dues centes persones.

Sagristia.

Petit despatx per al sacerdot.

IV

Els concursants tindran en compte que el Consell Permanent de la Mancomunitat de Catalunya entén que s'ha de donar tot el desenrotllament possible a la instal·lació de tot allò que es cregui ésser útil a la curació i a l'ensenyament.

Tindran també en compte que la Mancomunitat desitja que, donada l'indole dels serveis que en la Clínica s'han d'establir, els edificis siguin bastits amb tota senzillesa, a fi de donar al conjunt de la Clínica un aspecte de simplicitat i tranquil·litat; però que de cap manera ha de creure's que aquest desig sigui oposat a donar elegància i bona forma als edificis que han de constituir la futura Clínica, ja a cada un en ell mateix, ja considerant-lo formant part de l'agrupació general.

Tindran també en compte el desig que els pavellons estiguin francament isolats i rodejats de passeigs i jardins, procurant que aquests formin diferents parcel·les, dissimulant la diferenciació i convenient separació entre elles, ja sigui mitjançant els accidents naturals del terreny, ja per llur mateixa distribució. Això ha de permetre agrupar els malalts segons llurs diverses categories, atanyent a llurs similars estats mentals i diversa posició social.

També tindran present que per res han de poder pujar els malalts als pisos dels pavellons. Per això les escales seran sempre incloses dintre perímetres tancats. A aquest mateix fi, únicament hi podrà haver, en tota aquella extensió de la Clínica assequible als malalts, els escassos graons indispensables en els portals d'ingrés de cada pavelló. Tots els altres desnívells en passeigs i jardins seran salvats per rampes de poca pendent.

V

Els avantprojectes compendran la planta del conjunt de la instal·lació dels pavellons i dels jardins, dibuixada a l'escala d'1 per 500; les plantes i alçats principals de cada un dels pavellons, a l'escala d'1 per 200; i un croquis perspectiva del conjunt de la Clínica, el punt de vista del qual serà situat a qualsevol lloc de la línia situada a la cota de 81'50 metres, assenyalada *P. P. P.* en el pla de la finca. Es completarà l'avantprojecte amb una petita memòria aclaratòria de ço que en els plans pugui semblar d'explicació dubtosa.

VI

Els avantprojectes aniran firmats per llurs autors, que podran ésser tots els que per les lleis de l'Estat tinguin dret a projectar i dirigir la construcció d'aquesta classe d'edificis.

VII

El Jurat estarà constituït pel President de la Mancomunitat de Catalunya o la persona que ell delegui, tres senyors individus del Consell Permanent d'aquella, i dos Metges i dos Arquitectes que nomenarà el Consell Permanent.

VIII

El Jurat, d'entre tots els avantprojectes acceptables que es presentin a concurs, escollirà el que millor li sembli; i el seu autor, atenant-se, si n'és cas, a les observacions que el Jurat li faci (dins un termini prudencial que fixarà el mateix Jurat, segons la importància de l'avantprojecte escollit), redactarà el projecte definitiu, que, una

vegada acceptat pel dit Jurat, serà construït sota la seva direcció, pagant-se-li el projecte i la direcció segons la tarifa oficial vigent.

A més, el Jurat podrà escollir tres altres avantprojectes, concedint-se a cada un dels respectius autors una indemnització de 1,000 pessetes.

IX

El termini d'admissió dels avantprojectes acabarà el dia 10 d'abril del corrent any 1917, i seran remesos, degudament entelats i enquadrats, al senyor Secretari del Consell Permanent, el qual en lliurarà el corresponent rebut. Dictat el veredict i feta exposició pública, podran ésser retirats altra vegada, prèvia la presentació del rebut esmentat.

(Sessió del dia 18 de gener de 1917.)

Acordà el Consell prorrogar fins al dia 11 del pròxim mes de juny el terme d'admissió d'avantprojectes del concurs obert per a la construcció d'un edifici destinat a Clínica d'Observació i Hospital per al Tractament de Malalties Nervioses, que la Mancomunitat acordà crear.

(Sessió del dia 22 de febrer de 1917.)

b) Altres acords referents a la finca Torre Ribera, on se constituirà la Clínica d'Observació i Hospital per al Tractament de Malalties Nervioses.

Es donà compte al Consell de la carta de D. Josep Feliu manifestant que amb l'ex-propietari de la finca Torre Ribera tenia firmat un contracte (que finirà el dia 28 del corrent mes de febrer) en virtut del qual l'indicat senyor li cedia les pastures i el dret de caça en l'esmentada finca, i pregant al Consell que se serveixi concedir-li un nou arrendament dels dits drets de caça i pastura pel termini de cinc anys i a comptar del dia

1.º de març propvinent. El Consell, ateses les raons que en la indicada carta s'exposen, acordà concedir a D. Josep Feliu dos anys de permís de caça pel mateix preu d'arrendament fixat en el contracte que fineix, o sigui per la quantitat de 250 pessetes anuals, a comptar de la data sol·licitada i sense perjudici de pròrrogues posteriors.

(Sessió de dia 15 de febrer de 1917.)

Acordà el Consell autoritzar el seu Secretari interí per a contractar amb la Societat Energia Elèctrica la instal·lació d'un comptador de fluid elèctric en la finca de Santa Coloma de Gramanet, en les mateixes condicions en què el tenia establert l'anterior propietari.

(Sessió del dia 6 de desembre de 1916.)

Acordà el Consell continuar el contracte de masoveria existent entre el masover i l'anterior propietari de la finca Torre Ribera (adquirida per la Mancomunitat en el terme de Santa Coloma de Gramanet), per la quantitat de 500 pessetes d'arrendament a l'any, que seran destinades, fins on arribin, al pagament de contribucions de la mateixa finca.

(Sessió del dia 9 de novembre de 1916.)

ANEX N.º 28

FORNIMENTS PER AL MANICOMI DE SALT

Acordà el Consell autoritzar el senyor Administrador interí del Manicomi de Salt perquè faci el que sigui necessari per a la deguda publicació en el *Boletín Oficial* de Girona dels anuncis corresponents per a la celebració de concursos públics per a adjudicar el forniment de mongetes, fasols, cigrons, xocolata, bacallà d'Escòcia i Irlanda, fideus i pastes de sèmola, sucre, sabó, llenya i carbó d'alzina, que es calcula necessitarà el Manicomi de Salt durant el pròxim any 1917, i perquè, en son dia, faci les adjudicacions que convingui d'acord amb el Conseller delegat Sr. Riera.

(Sessió del dia 23 de novembre de 1916.)

Havent quedat desertes deu de les onze subhastes celebrades simultàniament a Barcelona i a Girona, els dies 15 i 16 proppassats, per al forniment de queviures, combustible i robes al Manicomi de Salt, acordà el Consell celebrar segona subhasta amb subjecció als mateixos preus de les primeres, i autoritzar el senyor Administrador interí de l'esmentat Manicomi perquè mentrestant pugui, en cas necessari, comprar els dits materials, objecte de les subhastes, als preus que serviren de tipus.

(Sessió del dia 20 de desembre de 1916.)

Acordà el Consell autoritzar el senyor Administrador interí del Manicomi de Salt perquè, mitjançant la celebració de concursos en les dates que la situació del mercat aconselli, adquireixi els articles no adjudicats

en el concurs celebrat el dia 5 del corrent mes de desembre per a l'adjudicació del subministre de diversos queviures, la quantia dels quals no feia necessària la subhasta.

(Sessió del dia 27 de desembre de 1916.)

Acordà el Consell adjudicar definitivament a D. Manuel Barguñà el subministre de carbó de coc que es calcula que necessitarà el Manicomi de Salt durant el pròxim any 1917, pel preu de 119 pessetes la tonelada.

(Sessió del dia 27 de desembre de 1916.)

Fou comunicat al Consell l'ofici del senyor Administrador interí del Manicomi de Salt comunicant que ha adquirit (usant de l'autorització que li concedí el Consell amb data 20 de desembre darrer) diversos queviures per al servei de l'expressat Manicomi, i que, no havent-li estat possible comprar-los al preu de subhasta, tal com el Consell havia disposat, d'acord amb el Conseller delegat D. Agustí Riera, els ha adquirit, tant sols per un mes, al preu més baix entre els corrents. El Consell, enterat de l'anterior ofici, acordà aprovar la gestió portada a terme pel senyor Administrador d'acord amb el Conseller delegat.

(Sessió del dia 31 de gener de 1917.)

De conformitat amb el Departament de Governació, Secció de Beneficència, acordà el Consell autoritzar el senyor Administrador interí del Manicomi de Salt perquè adquireixi directament, d'acord amb el senyor Conseller delegat D. Agustí Riera, els queviures necessaris per al servei de l'expressat Manicomi durant el corrent any 1917, que no han estat adjudicats per haver quedat desertes les dues subhastes celebrades a l'efecte.

(Sessió del dia 7 de febrer de 1917.)

ANEX N.º 29

- a) Informe sobre acció social de la Mancomunitat, principalment en ço que es refereix a pensions per a la vellesa.

A fi de donar compliment a l'encàrrec del Consell Permanent de la Mancomunitat, creu, el que subscriu, necessari donar a aquest informe un caràcter d'orientació, ja que l'elaboració d'un projecte detallat demana no solament un temps suficient, sinó també dades que únicament els senyors Consellers, tenint en compte consideracions de conveniència, de mitjans econòmics i altres, poden establir.

La idea d'ajudar els vells, en els darrers anys de llur vida, quan llurs forces no basten a procurar-los els mitjans d'atendre la subsistència, ha estat plantejat i resolt de diverses maneres en diferents països. Aquestes diverses solucions poden, no obstant, agrupar-se en tres, que podem anomenar: 1.ª, sistema d'assistència; 2.ª, sistema de l'assegurança obligatòria; 3.ª, sistema de l'assegurança voluntària amb auxili de l'Estat.

Tots tres sistemes estan establerts en diverses nacions; mes, per a donar-ne una idea, agafarem tres estats tipus: Anglaterra, Alemanya i Bèlgica.

A Anglaterra, tot home que arribi als setanta anys sense recursos suficients per a mantenir-se, rep de l'Estat una pensió, sense que calgui, per a obtenir-la, que hagi fet durant sa vida de treball cap esforç econòmic. L'única condició imposada és la d'edat i la de no tenir

ingressos superiors a 15 shillings setmanals (787 pessetes anuals). La quantia de la pensió depèn dels ingressos que posseeixi el pensionat. El seu màxim és de 5 shillings setmanals (327 pessetes anuals), i es dona als que posseeixen una entrada setmanal inferior a 8 shillings (525 pessetes). Aquest sistema està establert a Anglaterra des de 1910.

A Alemanya, tots els obrers i empleats el sou dels quals és inferior a 2,000 marcs anuals, vénen obligats per la llei a assegurar-se, contra la invalidesa i la vellesa, en un organisme complicat en el qual l'Estat té intervenció. La llei data de l'any 1889.

Les primes de l'assegurança són pagades, per meitat, per l'obrer des dels setze anys i pel seu patró, fent-se el pagament mitjançant segells que s'enganxen en una llibreta que posseeix l'obrer.

Les primes varien amb el sou que guanya l'obrer, i segueixen aquesta progressió:

- Pins a 350 marcs anuals paguen 14 cts. setmanals.
- De 350 a 500 marcs anuals paguen 24 cts. setmanals.
- De 500 a 650 marcs anuals paguen 32 cts. setmanals.
- De 650 a 850 marcs anuals paguen 40 cts. setmanals.
- De 850 a 1,150 marcs anuals paguen 48 cts. setmanals.

Segons les quotes pagades d'acord amb un sistema que no cal detallar, es calcula la pensió a què té dret un obrer en quedar invàlid o bé en arribar a setanta anys. A aquesta pensió l'Estat afegeix 50 marcs anuals. El terme mitjà de les rendes pagades en 1912 era: de 186'98 marcs anuals les d'invalidesa, i de 116'13 marcs anuals les de vellesa.

A Bèlgica, l'Estat, des de 1900, subvenciona aquells que, ja sigui directament en una Caixa oficial, ja sigui en societats mutualistes, facin imposicions amb l'objecte d'obtenir una pensió per a la vellesa.

Per a tenir dret a la subvenció de l'Estat cal pagar una xifra mòdica d'impostos i no fer imposicions superiors a 60 francs anuals. La quantia de la subvenció és

del 60 per 100 de ço que s'ha imposat, sempre que les imposicions no siguin superiors a 15 francs anuals. El màxim de subvenció és, doncs, de 9 francs anuals. Cal també que les imposicions fetes no donin dret a una pensió superior a 360 francs anuals. Quan arriba aquest cas, l'Estat deixa de pagar subvenció a les noves imposicions de l'individu.

Aquest sistema és el que també està establert a Espanya mitjançant l'Institut Nacional de Previsió.

Examinem ara els resultats obtinguts per aquests diversos sistemes i l'esforç financer que requereixen de l'Estat.

A Anglaterra el sistema dona bons resultats, i veritablement aquesta llei, junt amb la llei de pobres, ha vingut a donar solució al problema. Sobre una població de 45 milions d'habitants es pagaven, en desembre de 1915, 982,384 pensions, 364,464 de les quals eren a homes i 617,920 a dones. La majoria de les pensions (928,085) eren de 5 shillings setmanals.

A Alemanya també el sistema dona bons resultats, i comprèn la quasi totalitat dels vells necessitats. Amb una població de

	31.326,000 homes
	32.353,000 dones
dels quals eren treballadors	
	10.412,000 homes
	5.838,000 dones
el nombre d'assegurats era	
	10.707,100 homes
	4.737,200 dones

(Dades de 1909.)

El nombre de pensions de vellesa i invalidesa pagades era de 1.171,180 (en 1912).

A Bèlgica els resultats no han estat, ni de molt, brillants. Amb una població de 7.423,784 habitants, després d'una activa propaganda i d'haver augmentat la

quantia de les subvencions, s'aconseguí que el nombre d'assegurats, que en 1910 era de 300,000, arribés en 1911 a 1.336,000; però, d'ells, 679,000 deixaren de fer ingressos en llurs llibretes: quedren sols 657,000 assegurats reals. Deu influir en aquests resultats tan pobres la petitesa de les pensions que s'obtenen. Així, de 40,000 pensionats en 1909, 3,100 cobraven una pensió inferior a 24 francs anuals. L'assegurança per a la vellesa és una assegurança cara, i perquè la pensió formada tingui una certa importància és precis pagar durant llargs anys primes elevades, a les quals no pot arribar el sol esforç de l'obrer, essent precisa una contribució quantiosa de l'Estat, o bé una col·laboració en l'obra de l'Estat i dels patrons.

Resumint: a Anglaterra el sistema té forma d'assistència i demana un gran esforç per part de l'Estat.

El sistema belga té l'inconvenient que no resol el problema, essent solament una ajuda dels que ja són previsors, afavorint, per tant, una part petita de la població.

El sistema alemany, establert també a França amb algunes modificacions de detall, és el més perfecte. Comprèn la quasi totalitat de la població necessitada. Les pensions que obtenen els obrers representen un auxili veritat, i per obtenir tal resultat es posen a contribució totes les forces interessades en el problema: l'obrer, el patró i l'Estat.

En canvi, en voler aplicar aquest sistema a Catalunya es topa amb un obstacle quasi infranquejable. Aquesta assegurança ha de reunir el caràcter d'obligatori. El patró i l'obrer estan obligats a pagar periòdicament llurs quotes. Aquesta obligació sols una llei de l'Estat pot establir-la, i això és difícil d'aconseguir a Espanya, tant més quan l'Estat té ja establert un sistema igual al belga, o sigui de llibertat subvencionada.

Indiquem ara l'esforç financer que les pensions per a la vellesa fan suportar a algunes nacions, per poder-ne deduir, encara que sigui sols aproximadament, ço que

hauria de fer la Mancomunitat de Catalunya en voler implantar a la nostra terra les dites pensions.

A Alemanya, l'any 1911, l'Estat pagà 53.300.000 marcs. Recordeu, en comparar aquesta xifra amb les que seguiran, que el marc és unitat superior al franc, i que a Alemanya l'edat de retir és de setanta anys.

A França, on des de data recent hi ha establert el mateix sistema que a Alemanya, si bé pagant-se les pensions des dels seixanta cinc anys, l'esforç financer de l'Estat ha estat el següent:

Any 1910: 48.000.000 francs.

Any 1911: 49.600.000 francs.

Any 1912: 55.500.000 francs.

Com es veu, la despesa va creixent, i continuarà fent-ho fins que hagin arribat a seixanta cinc anys els que eren joves en implantar-se la llei. Es suposa que, quan el règim normal estigui establert, la quantitat amb què haurà de contribuir l'Estat serà d'uns 100 milions de francs.

A Anglaterra, ço que l'Estat ha gastat anualment en pensions passa dels 300 milions de pessetes. El pressupost de 1916-1917 estimava la quantitat a pagar en 316 milions.

A Bèlgica, des de 1900, en què es varen reglamentar les bonificacions que concedeix l'Estat, aquest destinava anualment 12 milions de francs a les dites bonificacions. En 1913 varen introduir-se noves modificacions per estimular la formació de pensions, i aleshores la quantitat en pressupost va passar a 15 milions.

A Espanya, l'Estat, mitjançant l'Institut Nacional de Previsió, l'organisme del qual delegat a Catalunya és la Caixa de Pensions per a la Vellesa, té establert un sistema semblant al belga. Una quantitat fixada en els Pressupostos de l'Estat serveix per a pagar les despeses d'administració, i el sobrant es dedica a bonificar les impositions fetes pels assegurats.

El no haver-se publicat estadístiques dels resultats obtinguts des de 1908, en què es va crear l'Institut, fa difícil formar-se opinió del sistema.

Pot dir-se, no obstant, que el nombre de llibretes obertes és petit respecte de la població espanyola, i que les bonificacions de l'Estat són molt petites.

L'esforç financer fet fins ara per l'Estat és de 500,000 pessetes, que va donar com a capital de fundació, i després 125,000, que anualment remet per a despeses d'administració i bonificacions.

En tractar de deduir l'esforç econòmic que hauria de fer la Mancomunitat si volgués establir a Catalunya algun dels abans esmentats sistemes, altra dificultat se'ns presenta, ja que la base de tots els càlculs és el coneixement de la repartició per edats de la població catalana, i això les estadístiques no ens ho diuen. Sabem sols que, segons el cens de 1910, el nombre d'habitants era de 2.084,868, però no sabem l'edat que tenen aquests habitants.

La repartició d'una població per classes d'edat és variable en les diverses nacions, dependent de llurs coeficients de natalitat i mortalitat. Vegem la següent repartició per edats, de cada 1,000 persones, en algunes importants nacions.

	Anglaterra	Alemanya	França
	1891	1890	1891
Menors de vint anys	452	449	347
De vint a seixanta anys	473	471	525
De més de seixanta anys	75	80	128

Al mateix temps caldria una estadística professional de la població, o, millor, una agrupació dels habitants per tipus de fortuna o ingressos totals, sobre la qual cosa encara tenim menys orientació que en ço que es refereix a les edats. Mes, com que l'únic que de moment

necessitem és una orientació, ens bastaran xifres aproximades.

Suposant, doncs, que les condicions demogràfiques i de repartiment de les riqueses siguin iguals en el nostre país que a Anglaterra, Alemanya, França i Bèlgica, la despesa que a la Mancomunitat reportaria l'establiment de sistemes de pensions per a la vellesa anàlegs als establerts en els esmentats països, seria:

Despesa proporcional amb Alemanya .	1.600,000 ptes.
» » » França ...	2.920,000 »
» » » Anglaterra.	14.510,000 »
» » » Bèlgica ..	4.200,000 »

Als organismes directors de la Mancomunitat correspon dir l'esforç financer possible per a resoldre aquest problema.

En el cas que fos solament als obrers i empleats que ocupa la Mancomunitat a qui es volgués concedir pensions per a la vellesa, el sistema que conceptuem més pràctic seria l'obrir llibretes en l'Institut Nacional de Previsió a dits obrers i empleats, aprofitant així els auxilis que concedeix l'Estat, i estalviant-se tota la despesa i treball de l'administració. Les pensions per a la vellesa es formarien, en aquest cas, amb les impositcions voluntàries o obligatòries dels obrers o empleats; amb les quantitats que votés la Mancomunitat, i que podrien repartir-se obeint escales graduals segons el sou o anys d'antiguitat, o segons tots dos factors al mateix temps; amb les bonificacions que concedeix l'Estat a tots els que s'asseguren en el dit Institut Nacional de Previsió. Amb això, sense un gran esforç per part de la Mancomunitat, podrien formar-se pensions suficientment elevades per a resoldre el problema.

Un projecte detallat d'aquest servei seria elaborat pel Museu Social quan se li donessin les dades precises: nombre d'empleats, sous, edat dels empleats en l'actualitat, forma de repartiment de les bonificacions, etc.

*Altres activitats socials
que podria desenvolupar la Mancomunitat Catalana*

Cercant altres activitats de caràcter social apropiades a la manera d'ésser de la Mancomunitat Catalana, ens permetem indicar a la consideració dels seus organismes directors ço que segueix:

A la base de tots els mals que sofreix la classe treballadora està la manca de feina.

Tenint per únic ingrés els productes de la seva activitat, el problema es presenta paorós per a la família obrera en el moment en què la dita activitat, per malaltia o per manca de feina, deixa d'existir.

El problema de la malaltia a la nostra regió està parcialment resolt per les múltiples germandats que hi ha creades. És clar que l'organització d'aquestes institucions és en molts casos deficient, i que de les quotes pagades podria treure-se'n un major rendiment. Podria fer-se quelcom en aquest sentit, però els interessos creats dificultarien enormement la tasca.

En canvi, el problema està mancat d'organismes i institucions que se n'ocupin en el cas que la manca d'ingressos en la família obrera sigui deguda a estar sense feina els seus membres actius.

Aquest problema necessita dos remeis: radical l'un i transitori l'altre.

a) S'ha de cercar feina a qui no en té.

b) Mentre no en trobi, se li ha de proporcionar un ingrés que li permeti viure. Les institucions que resolien aquests dos problemes són: les Borses del Treball i l'assegurança contra el paro forçós.

Totes dues activitats cauen ben bé dintre l'esfera d'acció dels òrgans locals, sobretot si aquests abracen una certa part de territori, província o regió.

Les Borses de Treball són institucions bastant conegudes, ço que ens dispensa d'entrar en detalls sobre llur

funcionament. A Catalunya n'existeixen algunes, però sols la Borsa del Treball de la Diputació de Barcelona té veritable importància.

Es tractaria, doncs, segons la nostra proposta, de convertir aquest servei en servei mancomunat, estenent a tot Catalunya els serveis que ara en realitat sols es presten a Barcelona. Unes quantes sucursals encarregades arreu de Catalunya, amb una organització ben senzilla, i en relació unes amb altres diàriament, permetrien que obrers sense feina en una població en trobessin en una altra. Com a complement, podrien establir-se uns auxilis per a pagar la despesa del trasllat, als quals seria fàcil que contribuïssin les companyies ferroviàries.

L'altra institució és més nova i mereix una descripció. Com que els sistemes proposats són diversos i són molt discutits encara entre els que s'ocupen d'aquestes qüestions, ens limitarem a descriure aquell sistema que, havent donat bons resultats a la pràctica, més s'adapta al caràcter regional que hauria de donar-se a la institució.

El sistema que anem a exposar funcionava a Bèlgica i havia estat organitzat per la província de Lieja. Era, doncs, una organització provincial.

El segur contra el paro, a Lieja, és voluntari, i segueix el sistema general de les obres socials belgues: la llibertat subvencionada. Com que el problema del paro és un problema professional, és a dir, que es presenta amb diversos caràcters segons les distintes professions, es pren com a base d'organització el sindicat professional. A Bèlgica aquestes institucions han assolit bastant desenrotllament, tenint moltes d'elles establertes unes caixes de paro forçós, en les quals l'obrer, setmanalment, mentre treballa, ingressa una petita quantitat, i de la qual cobra un jornal quelcom reduït els dies en què es troba sense feina.

L'administració de la província de Lieja inscriu cada any en el seu pressupost una quantitat, la qual és repartida entre els diversos sindicats que tenen establertes

caixes de paro forçós. És clar que a aquests sindicats se'ls exigeixen alguns requisits, sobretot un control en l'administració de dites caixes, per assegurar-se que les subvencions rebudes s'empleen en l'objectiu volgut. La quantitat votada per la província es reparteix entre els diversos sindicats de la següent manera: una tercera part de la subvenció es reparteix entre tots els sindicats proporcionalment als socorsos pagats durant l'any; les altres dues terceres parts proporcionalment a la quantia de les quotes cobrades per les caixes de paro de dit sindicat.

Per fer aquest repartiment es van entregant quantitats a compte als sindicats, i al final de l'any es fa una liquidació, amb cada un d'ells, de la quantitat que els ha correspost.

Demés d'aquesta subvenció ordinària, vota la província de Lleja, anualment, una subvenció extraordinària (que en 1908 fou de 12,000 francs i en 1909 de 20,000) per a repartir entre els sindicats més castigats pel paro, considerant-se com a tal tot sindicat que hagi pagat d'indemnització més de 6 francs per any i per associat. La subvenció ordinària fou, en aquest any, de 13 francs. En total es gastaren en aquest servei 33,000 francs.

Creiem molt útil a la nostra terra aquesta organització. Se'ns objectarà que els nostres sindicats obrers no estan organitzats per a aquesta tasca. Mes la funció influeix sobre l'orgue, i potser l'establiment d'aquest segur contra el paro contribuiria a fer dels nostres sindicats obrers quelcom més sòlid, menys exposat a deixar-se emportar per una impressió de moment, i els faria exercir una acció seriosa en favor de llurs associats.

En cas d'acceptació d'aquestes idees, podria formular-se un pla detallat.

Barcelona, 20 de desembre de 1916.

J. M.^o TALLADA

b) Acord del Consell.

Fou comunicat al Consell l'informe del Museu Social referent a les millores socials que podria propulsar la Mancomunitat prenent peu de la moció feta al Consell en aquest sentit en la darrera Assemblea.

Acordà el Consell encomanar a D. Josep M.^a Tallada, Director del Museu Social, que fonamenti i formuli els corresponents projectes d'acord, de conformitat amb les iniciatives indicades en aquell informe, obrint-se-li al dit objecte un crèdit de 2,000 pessetes a càrrec del Presupost de la Mancomunitat per a 1917.

(Sessió del dia 21 de desembre de 1916.)

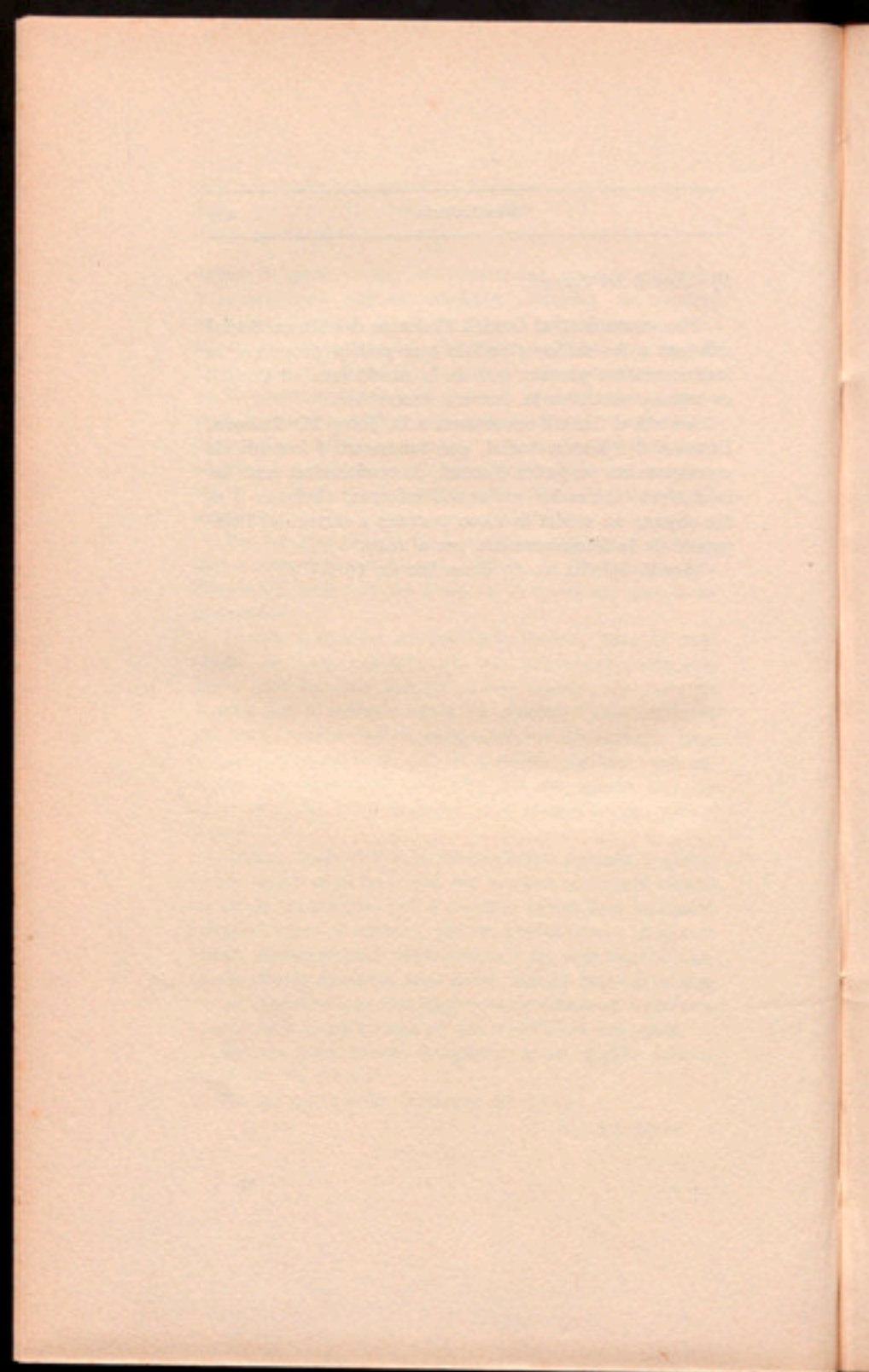

ECONOMIA — FINANCES

ANEX N.º 30

CAIXA DE CRÈDIT COMUNAL

Operacions de crèdit agrícola. — Es donà compte al Consell d'un ofici del senyor President de la Caixa de Crèdit Comunal demanant que es concedeixi l'autorització consignada en la 3.ª de les Bases de creació d'aquella Caixa; acordant-se atorgar l'expressada autorització, que fa referència a la concessió de préstecs a les Cooperatives agrícoles, destinant-hi una dècima part del fons de la Caixa, de conformitat amb la indicada base 3.ª.

(Sessió del dia 27 de desembre de 1916.)

ECONOMICAL - FINANCIAL

Page No. 20

State of Ohio - 1900

Report of the State Auditor
for the year ending June 30, 1900

ANEX N.º 31

RECLAMACIÓ CONTRA UNA LIQUIDACIÓ DEFECTUOSA FETA PER LA DELEGACIÓ D'HISENDA DE BARCELONA

Vista la còpia d'una liquidació feta per l'Advocat de l'Estat:

Atès que el porter de la Diputació que va anar a satisfer l'import dels drets reals corresponents a les últimes obligacions dels emprèstits provincials ha notificat que l'Advocat de l'Estat ha liquidat un d'aquells documents a càrrec de la Mancomunitat de Catalunya, per raó de diversos títols entregats a ella per la Diputació;

Atès que la Mancomunitat de Catalunya no té de pagar res per aquest concepte, perquè, en rebre aquells títols, no va fer altra cosa que acceptar en aquella forma un dels pagaments que la Diputació ve obligada a fer-li; i

Atès que el procediment administratiu exigeix que, al mateix temps que es recorri contra una resolució administrativa, es satisfaci l'import del crèdit reclamat per l'Estat;

El Consell acordà que s'expedis un lliurament, amb càrrec a la partida 65, Imprevistos, del Pressupost vigent de la Mancomunitat, per a satisfer a la Hisenda la quantitat de 1,123 pessetes que importa la liquidació relativa als títols entregats per la Diputació a la Mancomunitat el dia 27 de novembre últim, i recórrer davant del Delegat d'Hisenda contra la dita liquidació, pregant al President que interposi aquest recurs.

(Sessió del dia 13 de desembre de 1916.)

De conformitat amb el dictamen presentat pel Departament d'Hisenda, el Consell adoptà el següent acord:

- Essent la resolució dictada per la Delegació d'Hisenda de la Província de Barcelona, en la reclamació formulada en son dia contra la liquidació n.º 15.575 de l'any 1916, contrària a dret i perjudicial als interessos de la Mancomunitat, s'acorda recórrer en alçada davant la Direcció general del Contenciós contra la indicada resolució, al qual fi s'encarrega al senyor President de la Mancomunitat que formuli el corresponent recurs.

(Sessió del dia 7 de febrer de 1917.)

ANEX N.º 32

ARBITRI D'AUTOMÒBILS

De conformitat amb el dictamen del Departament d'Hisenda, Secció administrativa, adoptà el Consell els següents acords:

1.º Les patents de circulació de motocicletes, side-cars, cycle-cars, voïtorettes i automòbils per carreteres provincials i camins veïnals a càrrec de la Mancomunitat, per al corrent any, seran expedides en el Departament d'Hisenda de la Mancomunitat, conservant-se les matrins en el corresponent talonari.

2.º El precepte de la regla 7.ª de l'anex n.º 2 del Pressupost vigent de la Mancomunitat, o sigui l'aplicació del doble de la quota que ordinàriament els corresponia, si la paguen dins els vuit dies feiners següents a aquell en què se'ls hagi invitat per ofici a pagar-la, i de triple quota si deixen transcórrer els expressats vuit dies sense satisfer l'arbitri, començarà a aplicar-se, des del dia 1.º de maig propinent, als propietaris d'automòbils, voïtorettes, cycle-cars, side-cars i motociccles que circulin per les vies mancomunades sense haver-se proveït prèviament de la corresponent patent, essent suficient per a la seva exacció que, del coteig que es porti a cap de la comunicació rebuda dels Inspectors amb el Registre de patents adquirides, resulti comprovat el fet a què al·ludeix la referida regla 7.ª.

3.º El personal afecte a la inspecció de l'arbitri sobre circulació d'automòbils, voïtorettes, cycle-cars, side-cars i motociccles per carreteres provincials i camins veï-

nals a càrrec de la Mancomunitat, podrà, en els casos que a son judici procedeixi, deturar els automòbils, voiturettes, etcètera, que circulin per les dites vies, a l'únic objecte de comprovar si s'han proveït de patent, i, en son cas, pendre nota de la marca i el nombre del motor, a més del de matrícula, i enviar a la Mancomunitat la corresponent comunicació amb subjecció al model que se'ls entregarà.

4.^a Els acords precedents, junt amb les regles de la tarifa respectiva, seran publicats en el *Boletín Oficial* de cada una de les Províncies mancomunades i en dos diaris de la localitat, i seran, a més, posats en coneixement, mitjançant circular, de cada una de les persones que en el registre general d'automòbils, voiturettes, cycle-cars, side-cars i motocicles, que es porta en els respectius Governos civils, figurin com a propietàries de la dita classe de vehicles.

(Sessió del dia 14 de febrer de 1917.)

PERSONAL ADMINISTRATIU

ANEX N.º 35

- a) Convocatòria per a la provisió de dues places de Dactilògraf de la Secció administrativa del Departament de Foment.

Convenint la provisió definitiva de les dues places de Dactilògraf vacants en la Secció administrativa del Departament de Foment de les Oficines de la Mancomunitat de Catalunya, el Consell acordà treure a concurs les esmentades places de conformitat amb les següents Bases:

1.ª Cada plaça estarà dotada amb el sou anual de 1,800 pessetes.

2.ª Fins al dia 22 del corrent mes de desembre s'admetran en el Departament de Governació de les Oficines de la Mancomunitat de Catalunya, a Barcelona, les instàncies i documents que, d'acord amb les prescripcions vigents sobre paper segellat i ús de cèdules personals, presentin els que vulguin pendre part en el concurs. Les instàncies presentades passat que sigui aquest termini, no seran vàlides, ni reeixirà llur presentació.

3.ª Les instàncies hauran d'expressar el nom, cognoms i domicili dels interessats, i hauran d'anar acompanyades de còpies literals, firmades per ells, de tots els

documents que es produeixin, com són els certificats i títols d'aptitud que posseeixin els aspirants i puguin constituir mèrit especial als efectes del concurs, etc.

4.^a Per a pendre part en els exercicis serà indispensable que els concursants acreditin, mitjançant la partida de naixement, que no passen de quaranta anys i que es troben lliures del servei militar, o bé que estan prestant-lo en la situació que els correspon. Aquest darrer extrem es justificarà amb el certificat del Secretari de la Comissió mixta de Reclutament respectiva, o amb els documents lliurats per les autoritats militars a qui pertoqui, segons els casos. No s'admetrà títol ni document de cap mena que es produeixi amb les instàncies si no va acompanyat d'una còpia d'aquell. Les còpies, després de compulsades i autoritzades pel senyor Secretari del Consell, s'uniran a l'expedient, tornant-se els originals als interessats.

5.^a Acabat que sigui el terme d'admissió de sollicituds, els aspirants admesos a concurs seran cridats, mitjançant el corresponent anunci, a efectuar davant del Jurat els exercicis, que consistiran en:

a) Escriure al dictat i copiar algun document, amb una màquina que el concursant podrà proporcionar-se per efectuar l'exercici, a l'objecte d'apreciar la correcció gramatical, pulcritud i rapidesa en aquestes escriptures.

b) Redactar, escrivint a mà, una comunicació oficial, el tema de la qual determinarà el Jurat.

c) Traduir del català al castellà els documents que s'indiquin, i acreditar els aspirants llur aptitud per al càrrec de Registrador de les esmentades Oficines.

d) A més els concursants es sotmetran a les altres proves que el Jurat consideri convenients.

6.^a Aquests exercicis es practicaran en català i en castellà.

7.^a El terme durant el qual, en virtut d'aquest concurs, prestaran llurs serveis a la Mancomunitat els dos aspirants que resultin elegits, serà de tres anys. Aquest

terme serà prorrogable cas de convenir a la Mancomunitat.

8.ª Acabats els exercicis, el Jurat, en vista de llur mèrit relatiu, elevarà la corresponent proposta, unipersonal per a cada plaça, al Consell Permanent de la Mancomunitat de Catalunya, o declararà desert el concurs si cap dels concursants hagués estat considerat prou apte.

NOTA. — Podran pendre part en aquests exercicis dactilògrafs i dactilògrafes.

(Sessió del dia 6 de desembre de 1916.)

b) Declaració d'aspirants admissibles i nomenament de Tribunal.

Vist l'expedient per a la provisió de dues places de Dactilògraf de la Secció administrativa del Departament de Foment, acordà el Consell declarar admissibles els sol·licitants senyors D. Joan Sans i Lorente, D. Manuel Alegre i Reynaud, D. Josep Martínez i Aguado, D. Norbert Vallis i Belil, D. Josep Altura i Pujada, D. Francesc de Pol i Vergés, D. Agustí Gran i Huguet, D. Miquel Mas i González, D. Josep M.ª Massó i Matas, D.ª Mercè Chaparro i Montserrat, D.ª Carme Casabó i Casals, D.ª Dolors Margall i Isal, D.ª Josefa Gil i Antolí, D.ª Carme Morera i Reig, D.ª Maria Solà i Ferrer, D.ª Margarida Suñé i Pl, D.ª Maria Teresa Gibert i González, D.ª Agnès Vila i Raventós, D.ª Rafela Luna i Llovera, D.ª Francisca Sales i Peguero, D.ª Agna González i Codereh, D.ª Balbina Cortès i Porqueras, i D.ª Mercè Suaña i Martí.

Acordà així mateix el Consell designar el senyor Diputat D. Albert Bastardas perquè, junt amb els senyors D. Pompeu Crehuet, Oficial interí del Departament de Governació, i D. Carles Soldevila, Oficial del Departament de Foment, constitueixin el Tribunal del concurs a les esmentades places.

(Sessió del dia 27 de desembre de 1916.)

c) Provisió de les places.

Prengué esment, el Consell, de la proposta del Tribunal del concurs per a la provisió de dues places de Dactilògraf de la Secció administrativa del Departament de Foment de les Oficines de la Mancomunitat manifestant haver declarat amb mèrit absolut per a ocupar una plaça de Dactilògraf els aspirants senyors D. Agustí Grau i Huguet, D.^a Carme Casabò i Casals, D.^a Maria Solà i Ferrer, D.^a Margarida Suñé i Pi, i D.^a Rafela Luna i Llovera; establint el mèrit relatiu en la següent forma:

1.^a, D. Agustí Grau i Huguet; 2.^a, D.^a Maria Solà i Ferrer; 3.^a, D.^a Rafela Luna i Llovera; 4.^a, D.^a Carme Casabò i Casals; 5.^a, D.^a Margarida Suñé i Pi. De conformitat amb l'esmentada proposta del Tribunal, designà el Consell, per a ocupar les dues places tretes a concurs, els aspirants D. Agustí Grau i Huguet, i D.^a Maria Solà i Ferrer.

(Sessió del dia 10 de gener de 1917.)

ANEX N.º 34

PROVISIÓ DEL CÀRREC D'OFICIAL LLETRAT DEL DEPARTAMENT DE GOVERNACIÓ

a) Acord del Consell.

Atesa la conveniència de cobrir definitivament el càrrec (avui servit amb caràcter d'interinitat) d'Oficial lletrat del Departament de Governació de les Oficines de la Mancomunitat de Catalunya, prengué el Consell els següents acords:

1.ª Procedeixi's a la provisió, mitjançant oposició pública, de la plaça d'Oficial lletrat del Departament de Governació.

2.ª Apliquin-se a la dita provisió, com a supletòries, en tot allò que no s'oposin a la corresponent convocatòria, les Bases aprovades pel Consell en reunió del dia 29 de juliol de 1915 per a la provisió d'una plaça d'Oficial lletrat de la Secció administrativa de Foment.

3.ª S'aprova el programa format pel segon exercici de les oposicions, a tenor de la base 8.ª de les supletòries, aprovades en son dia pel Consell. Aquest programa s'uneix, als oportuns efectes, a l'expedient.

4.ª Per al cas que hi hagi funcionaris procedents de les Diputacions mancomunades que, havent obtingut els càrrecs per oposició, es trobin en les condicions fixades en l'article 16 del Reglament de les Oficines de la Mancomunitat i es considerin amb mèrits per a optar a la dita plaça d'Oficial de Governació, publiqui's un edicte en el qual s'assenyali el terme de vuit dies hàbils (que començarà a córrer des del dia següent al de la inserció de l'es-

mentat anunci en el *Boletín Oficial* de cada una de les respectives Províncies) perquè els referits funcionaris puguin presentar les corresponents instàncies.

5.^a Cas de no rebre's cap sol·licitud dels funcionaris de les Diputacions catalanes, públiques, en acabar el termini assenyalat anteriorment, en el *Boletín Oficial* de cada una de les quatre Províncies catalanes, la convocatòria que segueix:

b) Convocatòria.

Acordada per aquest Consell la provisió de la plaça d'Oficial lletrat del Departament de Governació, dotada amb el sou anual de 4.000 pessetes i amb opció als augmentos reglamentaris per raó d'antiguitat, s'obre oposició a ella amb subjecció a les regles que segueixen:

1.^a Fins al dia 31 de març, inclusivament, s'admetran a la Secretaria del Consell les instàncies i documents que, ajustats a les prescripcions vigents sobre paper segellat i ús de còdules personals, presentin els que pretenguin pendre part en els exercicis.

2.^a Per a pendre part en aquestes oposicions serà indispensable acreditar: 1.^a Trobar-se lliures, els aspirants, del servei militar, o estar-lo prestant en la situació corresponent. Aquest extrem es justificarà amb el certificat del Secretari de la Comissió mixta de Reclutament respectiva, o amb els documents lliurats per les autoritats militars a qui pertochi, segons els casos. 2.^a Posseir els estudis d'advocat. 3.^a Conèixer suficientment la llengua catalana per a comprendre-la escrita i parlada. No s'admetrà títol ni document que es produeixi amb les instàncies si no va acompanyat d'una còpia d'ell, estesa en paper segellat de la classe onzena. Les còpies, després de compulsades i autoritzades pel senyor Secretari del Consell, s'uniran a l'expedient, tornant-se els originals als interessats.

3.^a Acabat el terme que es fixa en la primera

d'aquestes regles, la Secretaria del Consell presentarà els expedients dels opositors al referit Consell, el qual, en vista de tots ells, farà declaració expressa dels que siguin admissibles, guardant silenci sobre els altres.

4.^a Els exercicis d'oposició seran públics, començaran el dia que el Tribunal designi, i seran de dues classes, a saber:

a) Exercici pràctic, que consistirà en la redacció d'un o més treballs propis del Departament de Governació trets a la sort d'entre els compresos en el qüestionari que tindrà prèviament format el Tribunal.

b) Exercici oral, que consistirà en la contestació a sis preguntes tretes a la sort d'entre les compreses en el programa que, prèviament format pel Consell, estarà, a disposició dels opositors que desitgin obtenir-lo, en la Secretaria del Consell. De les sis preguntes, quatre versaran sobre Dret administratiu i Estadística, i dues sobre Dret civil.

5.^a Practicat per tots els opositors el primer exercici, el Tribunal deliberarà a porta tancada, i decidirà, en votació secreta per boles, sobre l'aptitud, en absolut, que hagi demostrat cada opositor per a aprovar-lo, entenent-se eliminats de la pràctica del segon exercici aquells opositors que no hagin tingut majoria de vots.

L'opositor que deixés de concórrer a algun dels exercicis el dia i hora assenyalat, qualsevol que fos el motiu, quedarà exclòs de l'oposició i no serà tingut en compte ni per a la pràctica d'aquell exercici ni per a la del successiu.

6.^a El nomenament que s'obtingui en virtut d'aquestes oposicions serà pel termini i les condicions assenyalsades en el Reglament de les Oficines de la Mancomunitat.

(Sessió del dia 14 de febrer de 1917.)

The first part of the journal describes the general state of the country, the weather, and the health of the party. It mentions the arrival at the fort and the beginning of the winter season. The second part relates the various incidents and adventures of the party during their stay at the fort, including the discovery of the remains of a former party, the capture of a bear, and the death of a man. The third part describes the departure of the party and their journey back to the coast, mentioning the difficulties they encountered and the assistance they received from the natives. The journal concludes with a summary of the events and a reflection on the experience.

ALTRES ACORDS

ANEX N.º 35

- a) Subvencions i permís concedits pel Consell Permanent, i en tràmit.

Vist l'expedient incoat amb motiu del projecte d'erecció d'un monument a la memòria de Narcís Monturiol, i el dictamen corresponent del Departament de Governació, el Consell prengué els següents acords:

1.º El Consell es ratifica en son acord de dirigir-se a l'Ajuntament de Barcelona sol·licitant la seva iniciativa per a l'erecció en la nostra ciutat d'un monument a Narcís Monturiol.

2.º S'encomana a la Secció de Ciències de l'Institut d'Estudis Catalans que estudiï i proposi la creació d'un premi dit *Monturiol*, destinat a ampliació d'estudis i investigacions científiques relacionats amb el sentit de l'obra de l'inventor català.

3.º S'encomana igualment a la dita secció de l'Institut d'Estudis Catalans que estudiï la forma de realitzar la publicació d'una edició agotada de l'obra cabdal d'En Monturiol *Assaig sobre l'art de navegar per sota l'aigua*, primer en català i després en francès.

4.^a S'encarrega a la referida Secció de Ciències de l'Institut que, per mitjà del corresponent informe, fixi la quantitat que, a son concepte, serà necessària per a dur a compliment els anteriors acords del Consell.

(Sessió del dia 11 de gener de 1917.)

Fou comunicat al Consell l'ofici del Real Automòbil Club de Catalunya sol·licitant de la Mancomunitat una Copa per a servir de premi en la segona volta a Catalunya en automòbil, acordant-se destinar al fi interessat fins a la quantitat de 500 pessetes, a càrrec de la partida d'Imprevistos del Pressupost vigent.

(Sessió del dia 14 de març de 1917.)

Acordà el Consell destinar una subvenció de 1,000 pessetes a l'Exposició d'Artistes Francesos del Saló de París organitzada per diversos artistes catalans i patrocinada per la Junta de Museus de Barcelona.

(Sessió del dia 21 de març de 1917.)

Acordà el Consell concedir una subvenció de 1,000 pessetes (a càrrec de la partida d'Imprevistos del Pressupost vigent) a la Cooperativa de Periodistes per a la Construcció de Cases Barates.

(Sessió del dia 29 de març de 1917.)

Acordà el Consell concedir una subvenció de 3,000 pessetes per al pròxim Congrés de Metges de Llengua Catalana, la qual haurà d'ésser satisfeta a càrrec de la partida n.º 77, «Per congressos, missions científiques, etc.», del Pressupost vigent de la Mancomunitat de Catalunya.

(Sessió del dia 29 de març de 1917.)

b) Altres acords.

Amb motiu d'una instància de D. Enric Cereceda i González renovant la petició que va fer en 20 de novembre de l'any passat demanant una subvenció per poder continuar el sosteniment de l'establiment de Piscicultura que té instal·lat en el poble de la Riba, acordà el Consell sol·licitar de D. Francesc d'A. Darder, Director del Parc Zoològic Municipal, un informe referent a l'època més oportuna per a propulsar la repoblació dels rius de Catalunya, a quines espècies són les més indicades per al bon èxit de la dita repoblació, a quins rius més l'afavoririen, quin nombre d'alevins caldria, i quin termini aproximat cal fixar per als bons resultats de l'intent.

(Sessió del dia 6 de desembre de 1916.)

Acordà el Consell passar a informe de l'Institut de la Llengua Catalana la proposició que acordà l'Assemblea encomanant al Consell l'estudi de la manera més pràctica i eficaç de fomentar i enrobustir la producció dramàtica catalana, consignant a l'efecte en el projecte de Pressupost per a l'any 1918 la quantitat que consideri necessària.

(Sessió del dia 6 de desembre de 1916.)

El Consell, de conformitat amb el dictamen del Departament de Governació, i atenent el que proposa la Direcció d'Obres públiques provincials de Barcelona, acordà accedir a la petició de D.^a Maria Pou i Parera, viuda del que fou peó auxiliar D. Esteve Estrada i Vila

(mort a conseqüència d'un accident del treball sofert mentre efectuava els treballs que li estaven encarregats), satisfent-se-li les despeses d'enterrament mentre no excedeixin de 100 pessetes, i a més una indemnització de 1,878 pessetes, o sigui una suma igual a la del salari mitjà anual de dos anys, prèvia la presentació dels certificats, antecedents i justificants que correspongui.

(Sessió del dia 7 de febrer de 1917.)

El Conseller Sr. Riera donà compte al Consell dels danys ocasionats per les últimes inundacions a Palamós i a Sant Joan, danys dels quals es féu càrrec directament en la visita que efectuà a aquelles poblacions com a President de la Diputació Provincial de Girona.

L'indicat Conseller creu que, per prevenir noves damnificacions, caldria desviar un torrent que n'és la causa, protegint i defensant d'aquesta guisa la població.

Tenint en compte que l'Estat ja té fet l'estudi de les indicades obres, a les quals l'Ajuntament de Palamós es compromet a contribuir amb el mínim d'un 25 per 100 que exigeix l'Estat, el Consell acordà nomenar una ponència dels Consellers D. Agustí Riera i D. Martí Inglès, encarregada d'estudiar ço que la Mancomunitat podria fer cas que l'Estat s'inhibís dels seus compromisos o exigís a la població una subvenció superior a las seves forces.

(Sessió del dia 15 de febrer de 1917.)

Acordà el Consell nomenar a D. Joan Burgada encarregat del Registre general de la Mancomunitat, amb la gratificació de 750 pessetes anuals, que hauran de satisfer-se amb càrrec a la partida n.º 6 del Pressupost vigent, a partir del dia 1.º dels corrents.

(Sessió del dia 14 de març de 1917.)

Vista la instància del Centre Autonomista de Dependents del Comerç i de la Indústria demanant un exemplar anul·lat d'una làmina de l'Emprèstit de la Mancomunitat amb destinació a l'Arxiu de Documents que està organitzant, el Consell acordà accedir a la dita instància, concedint l'exemplar sol·licitat.

(Sessió del dia 28 de març de 1917.)

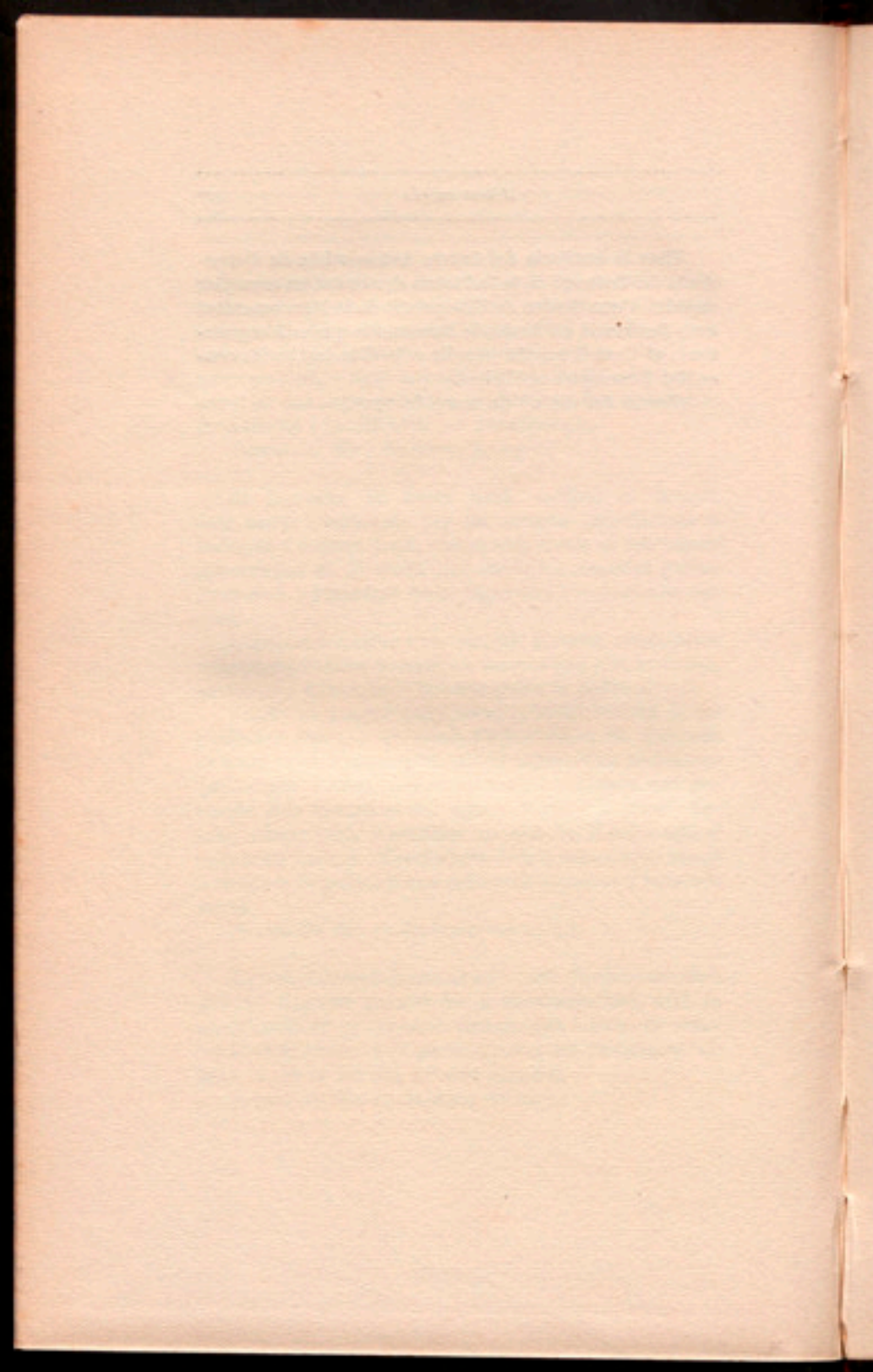

INDEX

Plans

REPORT DEL CONSELL PERMANENT

§ I.	Estudi i construcció de carreteres, camins i ponts.	11
§ II.	Servei de conservació de carreteres, camins i ponts.	15
§ III.	La construcció de la xarxa telefònica de la Mancomunitat.	19
§ IV.	Foment d'obres hidràuliques.	27
§ V.	Agricultura	29
§ VI.	Sanejament de les comarques catalanes	33
§ VII.	Cultura i instrucció.	35
§ VIII.	Beneficència	43
§ IX.	Caixa de Crèdit Comunal	45
§ X.	Emprèstits de Mancomunitat	47

ANEXOS AL REPORT

TREBALLS PÚBLICS

ANEX N.º I.	Estat referit al 15 d'abril de 1917, de les obres del conveni amb l'Estat, en virtut del 2.º Concurs de subvencions	55
-------------	---	----

ANEX N.º 2. Estat referit al 15 d'abril de 1917, de les obres que figuren en la 1.ª Relació de les considerades com a més necessàries i urgents, aprovada pel Consell en sessió de 12 d'agost de 1915	71
ANEX N.º 3. 2.ª Relació d'obres considerades com a més necessàries i urgents, aprovada pel Consell Permanent en sessió de 4 de gener de 1917.	83
ANEX N.º 4. Camins en construcció o subhastats, en 15 d'abril de 1917, a l'execució dels quals han aplicat les Diputacions de Girona i Tarragona les subvencions concedides per la Mancomunitat	91
ANEX N.º 5. Acords referents als camins veïnals i ponts econòmics del conveni amb l'Estat	95
ANEX N.º 6. A) Reial ordre autoritzant la substitució del camí veïnal de Tudela a la carretera de Lleida a Puigcerdà, pertanyent al contracte entre l'Estat i la Mancomunitat, pel de Tudela a la carretera d'Artesa a Montblanch, també del contracte	109
B) Resolució de la Direcció general autoritzant la substitució del camí veïnal, del contracte amb l'Estat, de Puigvert d'Agramunt a Agramunt, pel de Santa Maria de Meià a la carretera de Vilanova de Meià a Alentorn, i del de Bahent a Gerri pel de Senterada a Montcortès, també del contracte	110
ANEX N.º 7. Acords referents a les obres que figuren en la 1.ª Relació de les considerades com a més necessàries i urgents	111
ANEX N.º 8. Acords referents a les obres que figuren en la 2.ª Relació de les considerades com a més necessàries i urgents	119

	<u>Planes</u>
ANEX N.º 9. Acords relatius a les subvencions concedides a les Diputacions per a la construcció d'obres provincials	121
ANEX N.º 10. Acords referents al servei de Conservació de Carreteres, camins i ponts	133
ANEX N.º 11. Altres acords referents a treballs públics	159
ANEX N.º 12. Concurs d'auxilis per al foment d'Obres hidràuliques	163
ANEX N.º 13. Estat-resum que s'acompanya a l'informe emès en 19 de febrer de 1917, per l'Enginyer major D. Frederic Turell, sobre les peticions presentades al primer concurs d'auxilis per al foment d'Obres hidràuliques	169
ANEX N.º 14. Provisió del càrrec de Pagador de la Secció tècnica de Carreteres i camins	173
a) Convocatòria	173
b) Declaració d'aspirants admissibles i nomenament del Tribunal	175
ANEX N.º 15. Jubilacions	177
ANEX N.º 16. Telèfons	181
a) Modificació de les condicions d'adquisició de la xarxa i concessió del grup telefònic de la societat anònima Telefonía del Vallès	181
b) Tràmit de l'acord anterior	183
c) Provisió d'una plaça d'oficial tècnic de la Secció de Telèfons	183
d) Altres acords referents al servei de Telèfons	184

CULTURA I INSTRUCCió

ANEX N.º 17. Edificis escolars	185
a) Acord del Consell de construir tanques en els edificis escolars concedits	185

	<u>Planes</u>
b) Edifici escolar de Torms — Construcció de la tanca i pròrroga concedida al contractista.	185
c) Informe referent a l'acord anterior	186
d) Edifici escolar de Palau Sabardera.	187
e) Edifici escolar de Masó.	188
f) Edifici escolar de Sant Llorenç Savall.	188
ANEX N.º 18. Biblioteques populars procedents del primer concurs	189
a) Biblioteca popular de Valls	189
b) Biblioteca popular d'Olot.	189
c) Biblioteca popular de Sabadell	191
d) Biblioteca de Sallent	192
ANEX N.º 19. Segon concurs per a la fundació de Biblioteques populars	193
a) Admissió de sol·licituds	193
b) Informe del Consell de Pedagogia sobre les sol·licituds per a la instauració de Biblioteques populars.	194
c) Adjudicació de Biblioteques i tramitació seguida posteriorment.	199
ANEX N.º 20. Escola de Bibliotecàries.	201
a) Nomenament de nous professors.	201
b) Admissió d'alumnes a l'Escola	201
c) Nou concurs per a la provisió de places d'alumnes de l'Escola de Bibliotecàries.	202
ANEX N.º 21. Escoles de Comerç	205
a) Acord del Consell.	205
b) Informe sobre la tramitació a seguir per a l'establiment d'Escoles de Comerç.	205
ESTUDIS AGRÍCOLES	
ANEX N.º 22. a) Cursets d'Agricultura pràctica.—	
Estudis de Ramaderia catalana i altres afers relacionats amb l'Agricultura	211

	<u>Planes</u>
b) Informes demanats pel Consell	213
ANEX N.º 23. Creació d'una plaça de Director dels serveis tècnics d'Agricultura	215
ANEX N.º 24. Ensenyament per Correspondència	219
ANEX N.º 25. Organització tècnica dels serveis d'Instrucció i Cultura de la Mancomunitat	221
a) Ponència del Conseller D. Alfred Perefia sobre Organització d'una nova Secció tècnica per a dedicar-se durant l'any 1917 a la gestió dels projectes de Biblioteques populars i Edificis escolars, i que a partir d'aquest any serà estesa a la direcció de tots els assumptes d'Instrucció pública de la Mancomunitat de Catalunya.	221
b) Convocatòria per a la provisió del càrrec de Director tècnic dels serveis de Biblioteques populars i Edificis escolars	223
c) Convocatòria per a la provisió del càrrec d'Arquitecte dels serveis de Biblioteques i Edificis escolars	225

BENEFICÈNCIA

ANEX N.º 26. Implantació de millores en el Manicomi de Salt	229
a) Report del Director facultatiu del Manicomi de Salt	229
b) Millores acordades pel Consell	231
ANEX N.º 27. Concurs d'avantprojectes per a l'edificació de la Clínica d'Observació i Hospital per al Tractament de Malalties Nervioses.	233
a) Bases per al concurs d'avantprojectes de l'edifici destinat a Clínica d'Observació i Hospital per al Tractament de Malalties Nervioses	233

	<u>Planes</u>
b) Altres acords referents a la finca Torre Ribera, on se constituirà la Clínica d'Observació i Hospital per al Tractament de Malalties Nervioses.	243
ANEX N.º 28. Forniments per al Manicomi de Salt	245
ANEX N.º 29. a) Informe sobre acció social de la Mancomunitat, principalment en ço que es refereix a pensions per a la vellesa	247
b) Acord del Consell	257

ECONOMIA — FINANCES

ANEX N.º 30. Caixa de Crèdit comunal	259
ANEX N.º 31. Reclamació contra una liquidació defectuosa feta per la Delegació d'Hisenda de Barcelona	261
ANEX N.º 32. Arbitri d'automòbils	263

PERSONAL ADMINISTRATIU

ANEX N.º 33. a) Convocatòria per a la provisió de dues places de Dactilògraf de la Secció administrativa del Departament de Foment	265
b) Declaració d'aspirants admissibles i nomenament de Tribunal	267
c) Provisió de places	268
ANEX N.º 34. Provisió del càrrec d'Oficial lletrat del Departament de Governació.	269
a) Acord del Consell	269
b) Convocatòria	270

ALTRES ACORDS

ANEX N.º 35. a) Subvencions i permís concedits pel Consell Permanent, i en tràmit.	273
b) Altres acords	275

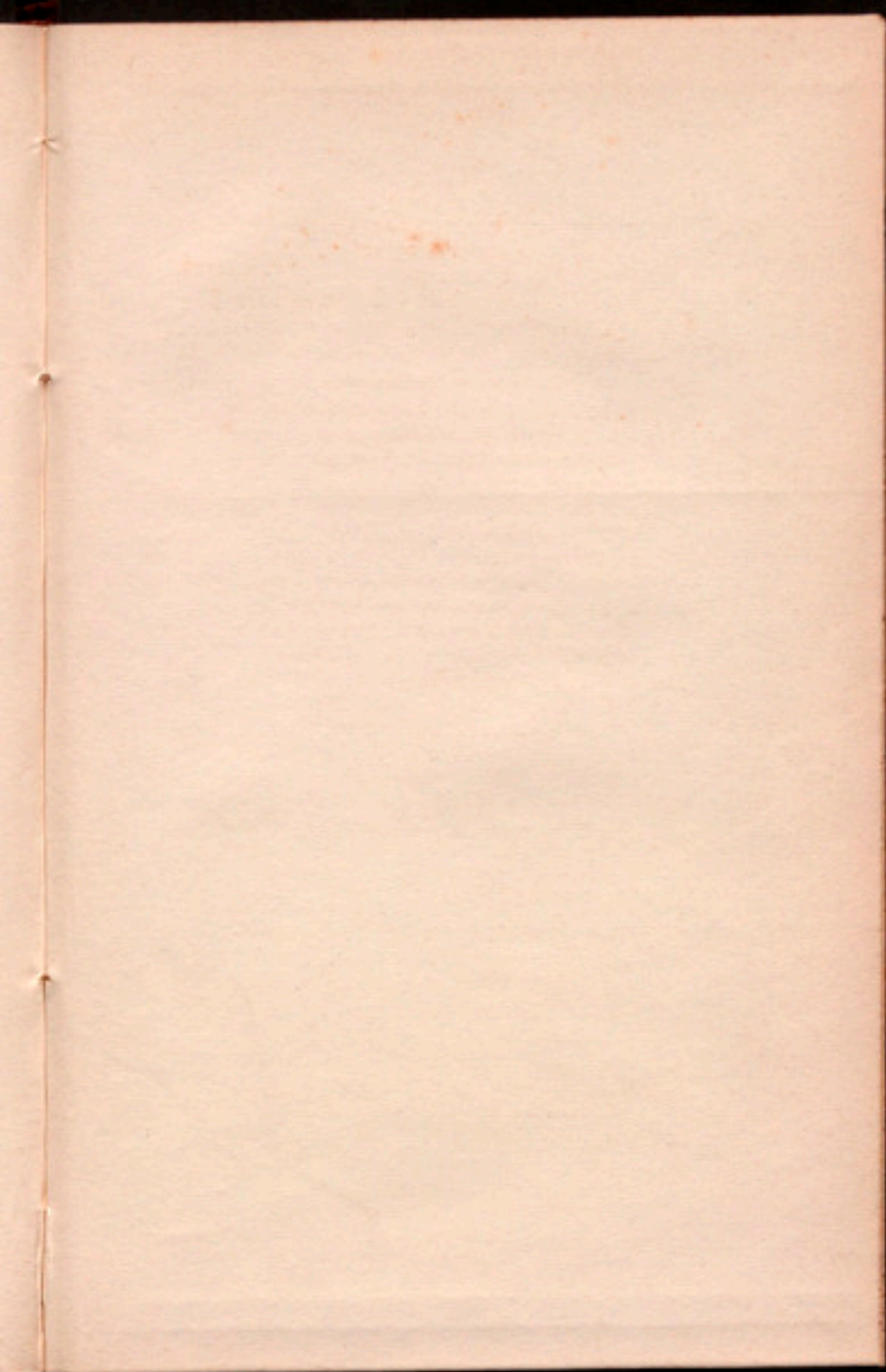

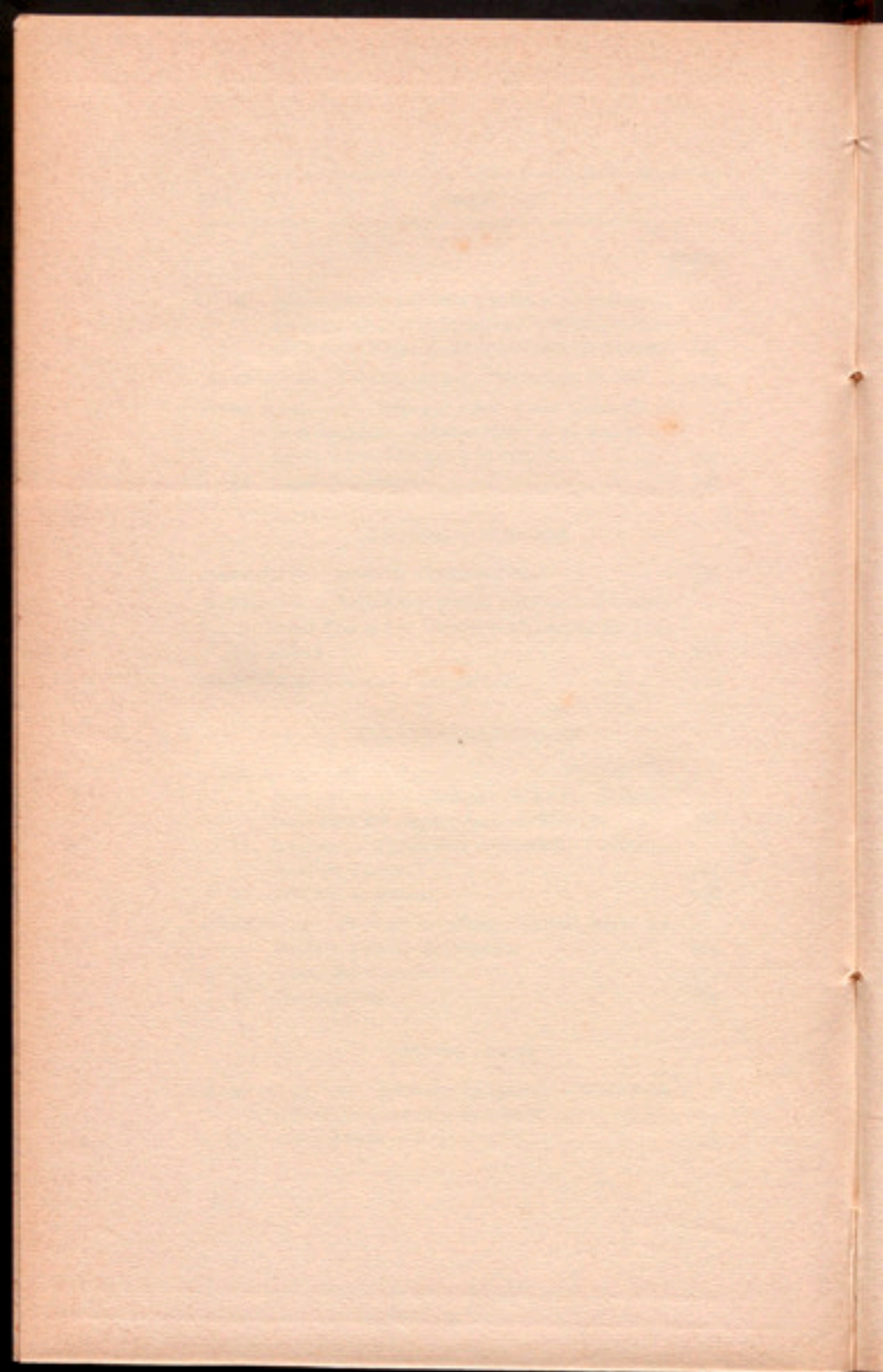

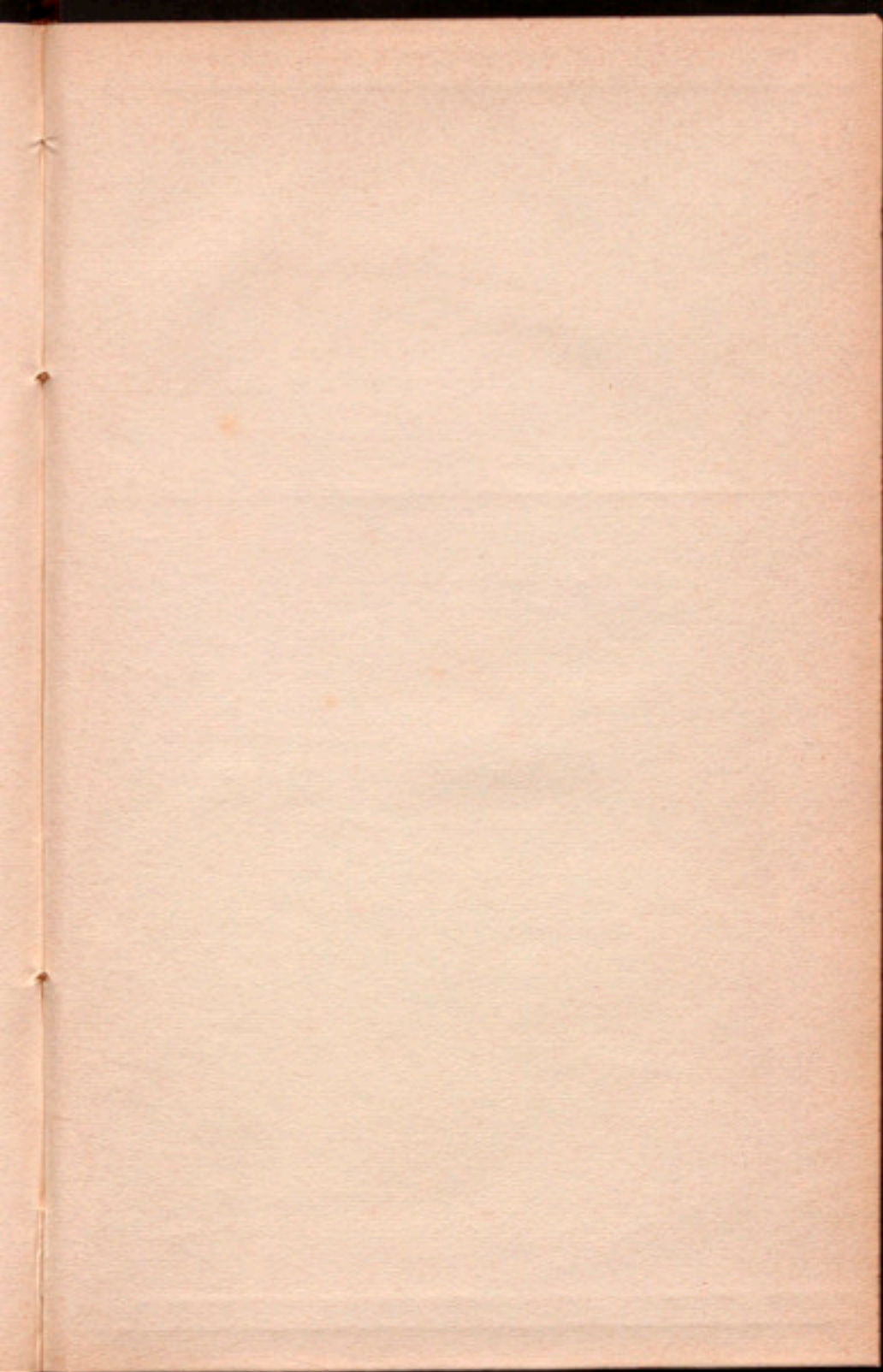

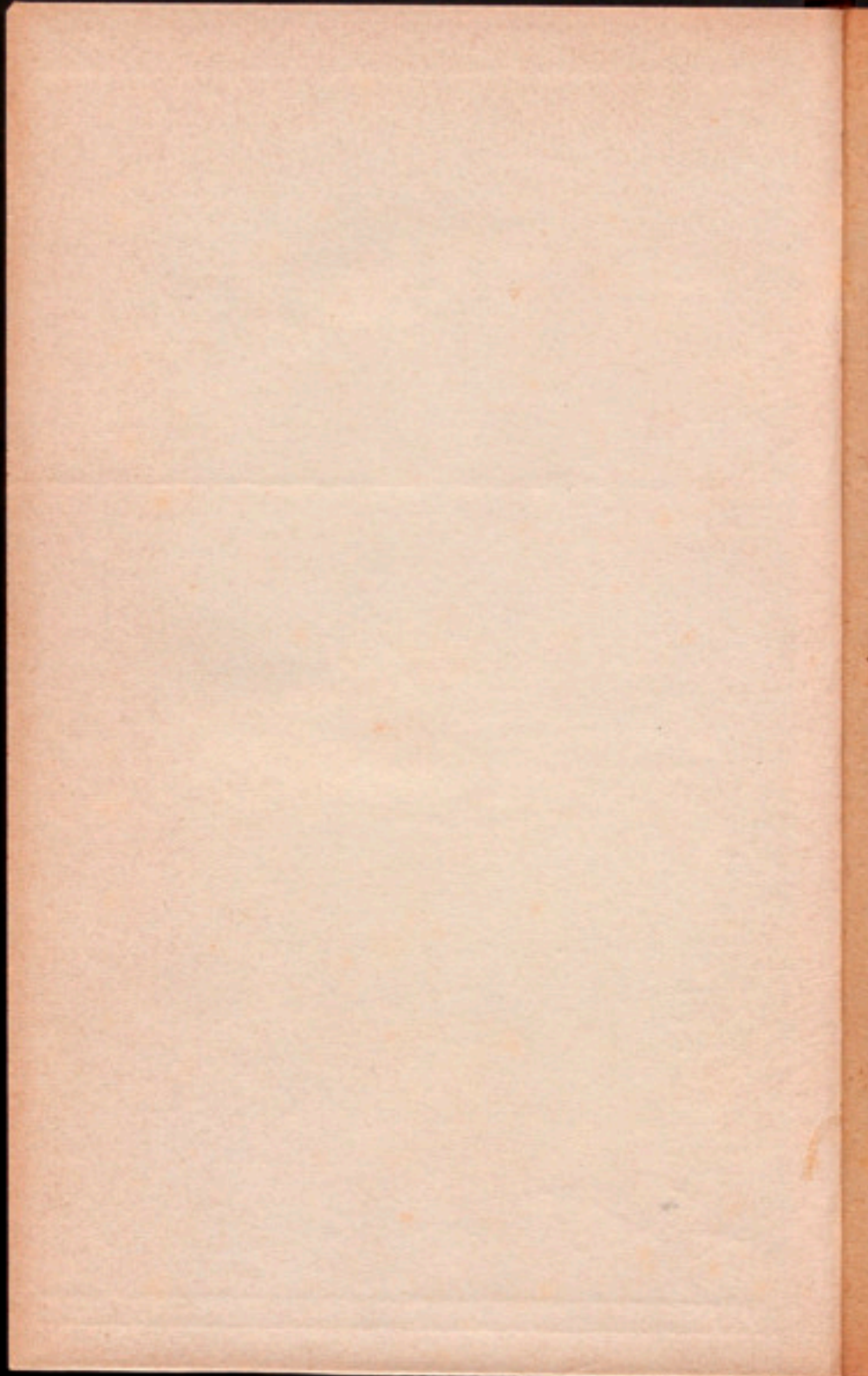

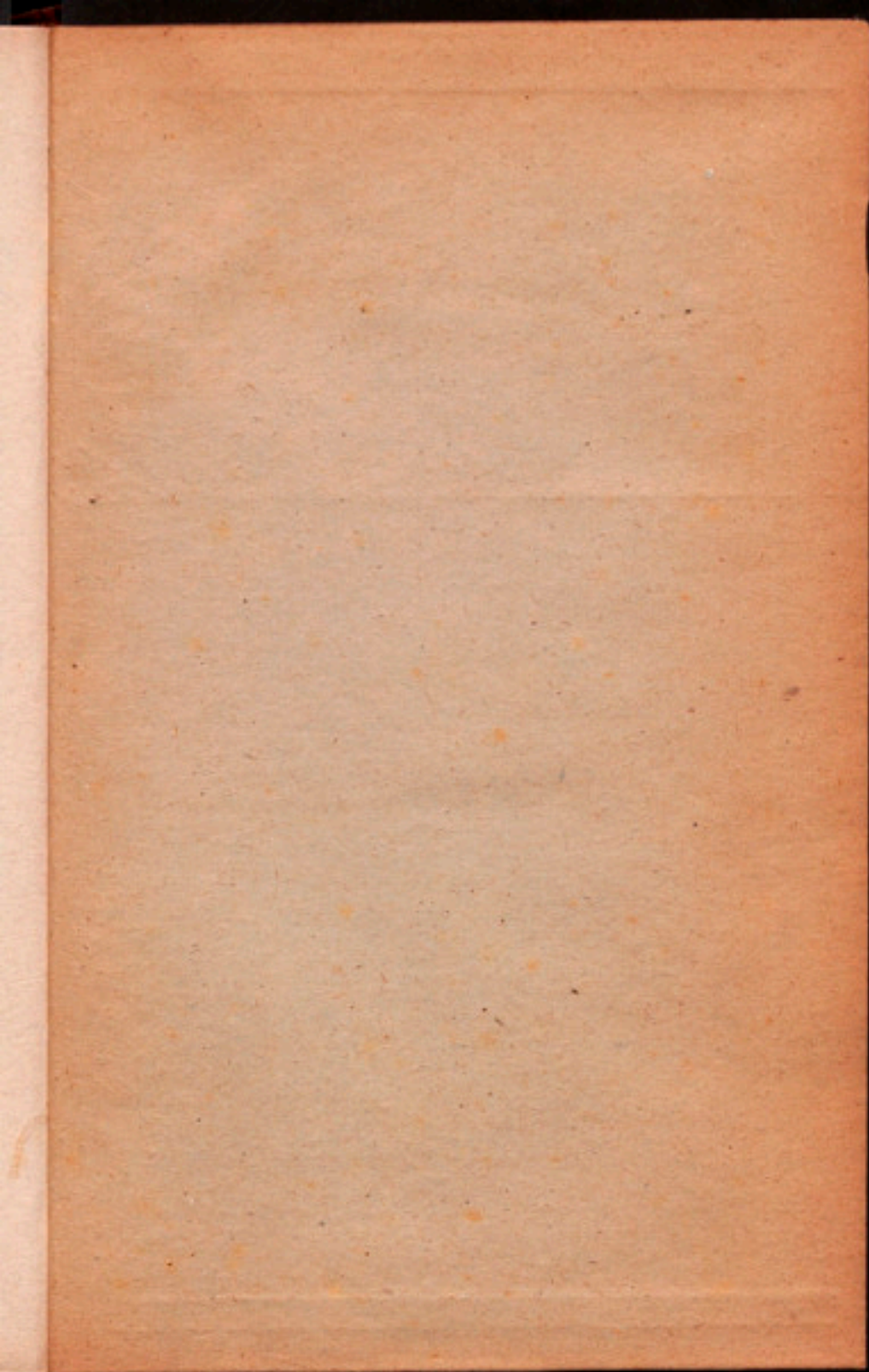

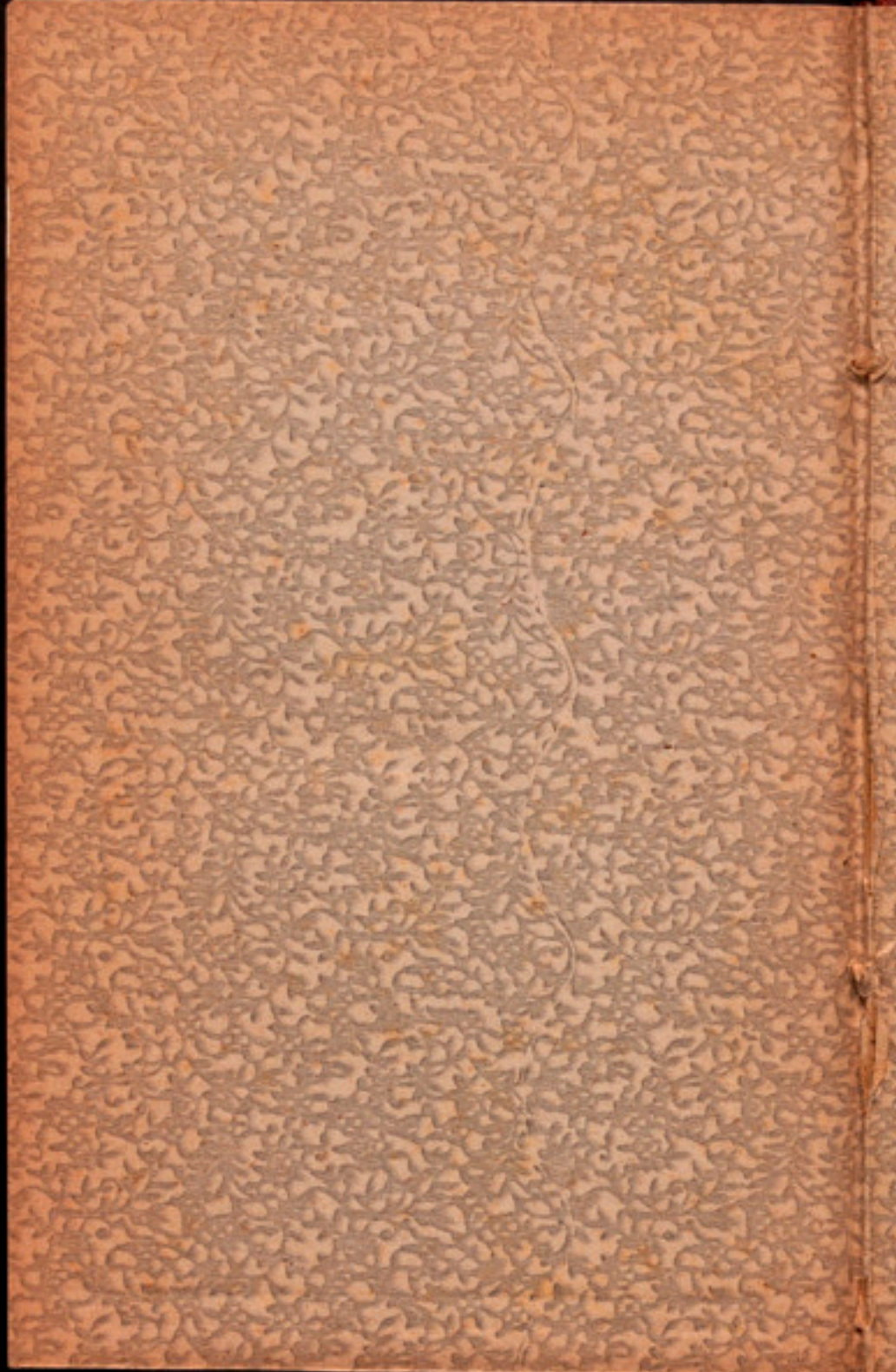

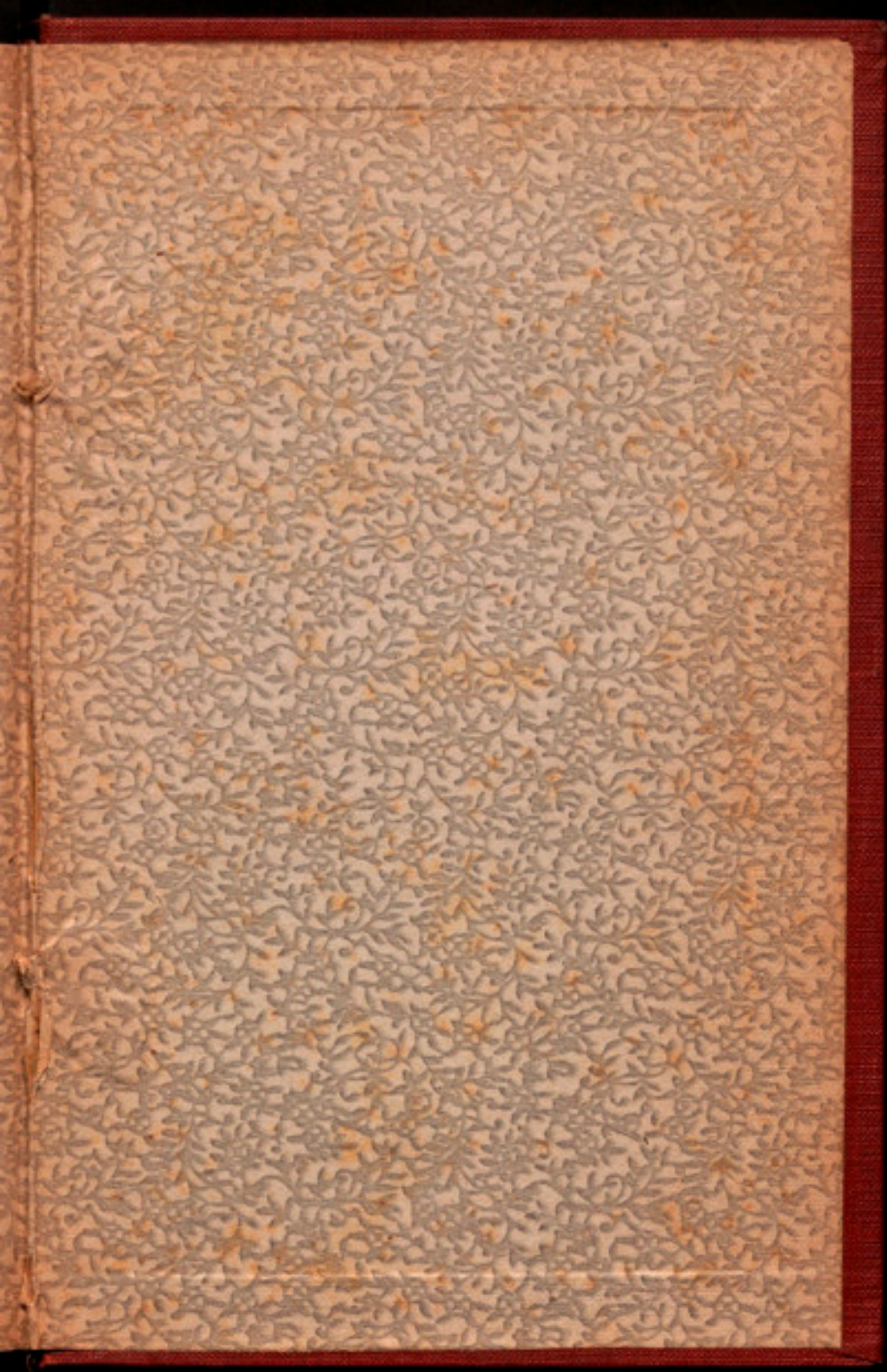

7^a ASSAMBLEA — REPORT

M
3
127