

MEMÒRIA

1983

MEMÒRIA
1983



Diputació de Barcelona

MEMÒRIA-1983



MEMORIA



MEMÒRIA - 1983



R. 8.636



Diputació de Barcelona

© DIPUTACIÓ DE BARCELONA
PRESIDÈNCIA
Gabinet de Publicacions
ISBN 84-505-0546-1
Dipòsit Legal: B.36.229-84

Disseny Gràfic i Maquetació: RICARD BADIA
Fotocomposició i muntatge: LLOVET, S.A.
Imprès per TALLERS GRÀFICS HOSTENCHI, S.A.

PRESENTACIÓ

UN ANY DE TRANSICIÓ

L'any 1983 ha estat per a la Diputació de Barcelona un any de transició. S'obrí ja amb tal caràcter, puix que, com a conseqüència indirecta dels resultats electorals del 28 del mes d'octubre precedent, es produí un canvi en la Presidència quan el Sr. Francesc Martí i Jusmet fou nomenat Delegat del Govern a Catalunya. Posteriorment, les eleccions municipals del maig suposaren la renovació de la Corporació amb la formació consegüent d'un nou govern, sensiblement renovat.

Però l'any 1983 ha estat, així mateix, un any de transició en un aspecte que afecta de manera medul·lar l'activitat corporativa: em refereixo a la persistència d'un cert grau d'indefinió pel que fa a quin ha de ser el paper definitiu de les Diputacions en el nou context de l'Estat autònom. La llarga etapa de transició política en la qual ens trobem no ha resolt encara aquest tema substantiu, i la nova Llei de Règim Local —fonamental en aquest sentit— no havia iniciat encara en l'any que aquesta Memòria contempla la seva tramitació legislativa.

L'any 1983 no ens ha portat tampoc a Catalunya la tan anhelada i necessària divisió territorial; resten doncs sense definir els diversos nivells en els quals ha d'estructurar-se l'administració autònoma i el lloc que en aquesta estructura han d'ocupar les Diputacions catalanes.

El «pacte institucional»

Conscients, això no obstant, que aquesta situació de llarga provisionalitat no podia erigir-se com un obstacle a la consolidació de les nostres institucions d'autogovern, l'any 1983 ens portà, almenys, un important acte de responsabilitat per part dels dos principals partits polítics de Catalunya: em refereixo a l'anomenat «pacte institucional» signat pel PSC i CiU —les dues úniques forces amb presència en totes les Diputacions— amb posterioritat a les eleccions locals del mes de maig. Aquest pacte ha permès, no solament la formació de governs estables a partir d'àmplies aliances, sinó l'inici d'un fet tan necessari com la coordinació efectiva entre la Generalitat i les corporacions provincials.

Al mateix temps, una idèntica voluntat política ha permès mantenir les Diputacions allunyades d'una pugna política que ha de desenrotllar-se en altres fronts més idonis; i així, hem pogut progressar en la via, jurídicament tan imprecisa, dels traspassos. Per posar únicament dos exemples recents d'aquesta actitud, recordaré que el 1983 s'acabà amb el virtual traspass del «Laboratori d'Assaigs i Investigacions» i amb la signatura d'un altre important

conveni en matèria cultural, que ha permès la concessió conjunta per primera vegada dels «Premis Nacionals de Teatre i Dansa» i l'acoblament efectiu del nostre Institut del Teatre amb les activitats teatrals, de tot signe, que promou la Generalitat.

Al servei dels Ajuntaments

És ben cert, tanmateix, que la situació transitòria que hem descrit com a característica essencial de l'any que contempen no ens ha impedit de portar a terme una activitat corporativa, que ha de ser adequadament subratllada. Tan sols en els dos darrers mesos de l'any, la Diputació de Barcelona aprovà diversos plans d'inversió destinats als municipis de les nostres comarques per un import de dos mil milions de pessetes, repartits fonamentalment en infraestructures i equipaments municipals, instal·lacions esportives i carreteres. Aquest és, sens dubte, el millor servei que la Diputació presta a la comunitat del seu àmbit territorial i aquell que caracteritza més específicament la nostra Corporació: em refereixo, com és lògic, a una voluntat municipalista i comarcalista sempre reiterada i que es manifesta amb les ajudes de tot signe que prestem als Ajuntaments.

La Reforma Administrativa

En l'ordre intern, l'any 1983 serà recordat, sens dubte, com aquell en què fou posada en marxa definitivament la reforma administrativa, les bases de la qual foren aprovades el mes de març. Alguns dels seus aspectes fonamentals es materialitzaren en els darrers mesos: definició dels nous llocs de treball, organigrama funcional, horaris i dedicacions, accés a places de cap..., han estat facetes concretes ja abordades d'un procés no pas exempt de dificultats, però absolutament indispensable en una corporació complexa i disfuncional, gràvida d'adherències i d'hipoteques històriques.

Activitats dels Serveis

Finalment, i en la gestió concreta de cada dia, l'any 1983 ens proporcionarà l'oportunitat de desplegar múltiples activitats i iniciatives, algunes d'elles llargament desitjades. Ha estat l'any de la descoberta de l'homínid d'Orce i de les pintures romàniques de Sant Vicenç de Rus; de l'inici del desinternament de les Llars Mundet i de nous projectes editorials; de l'obertura del Centre d'Estudis del Mar o de l'Escola de Tècnics Especialistes en Assistència Psiquiàtrica; de

múltiples exposicions que, per esmentar-ne alguns exemples, van del Renaixement als ibers, de Sorolla a Wagner; de la compra de la Mola de Sant Llorenç de Munt i de la creació d'una Secció de Joventut a la inauguració de noves biblioteques, passant per la multiplicació de les restauracions de monuments, pel cinturó de ronda de Sant Sadurní i nombroses jornades i congressos... etc. En definitiva, ha estat l'any de la materialització de moltes idees i de la projecció d'altres de noves que, seguint el lent caminar de totes les administracions, seran una realitat els pròxims mesos i anys.

Finalment, el signe transitori que caracteritza l'any que ens ocupa es manifesta, fins i tot, en una certa contenció pressupostària que ens vàrem haver d'imposar després d'uns anys d'esforç econòmic considerable. Això ens havia de permetre d'abordar l'any 1984 amb majors disponibilitats i amb una situació econòmica sensiblement sanejada.

La publicació de la «Memòria»

Tot allò que ha fet la Diputació de Barcelona durant l'any 1983 —i que he intentat d'esbossar en les notes precedents— figura resumit en la Memòria que, seguint un imperatiu legal, va elaborar la Secretaria General de la Corporació i fou aprovada en la sessió plenària del dia 30 de març de 1984. Enguany, i per primera vegada, hem volgut que aquest treball no restés reclòs en l'àmbit administratiu sinó que, degudament editat, assolís una major difusió. Ho fem perquè ens sembla important que els ciutadans puguin conèixer la tasca que fa la Diputació de Barcelona i perquè ens sembla una bona manera de rendir comptes de la nostra gestió. Estem segurs que aquesta iniciativa pot ésser útil per a tothom i coherent amb la voluntat de transparència que escau a tota corporació pública.

ANTONI DALMAU I RIBALTA
President de la Diputació de Barcelona

Faint, illegible text at the top of the page, possibly bleed-through from the reverse side.

Second block of faint, illegible text.

Third block of faint, illegible text.

Fourth block of faint, illegible text.

PRÒLEG

La Memòria de Secretaria corresponent a l'any 1983 dóna compliment al que disposen els articles 263 del Reglament d'Organització, Funcionament i Règim Jurídic de les Corporacions Locals i 144.6 del Reglament de Funcionaris d'Administració Local.

La confecció d'aquesta Memòria ha estat una tasca tan voluminosa que requeriria la formulació d'una memòria individualitzada per cada Servei corporatiu, única forma d'aconseguir un coneixement real i aprofundit de la tasca que cadascun d'ells porta a terme, com a parcel·la de l'actuació de la Diputació de Barcelona. Malgrat això i amb la finalitat de poder donar una visió global i totalitzadora del quefer corporatiu, s'ha redactat la Memòria de l'any 1983 que abasta tots els serveis de forma conjunta, encara que s'hagi hagut de deixar fora del text moltes realitzacions, afanys i preocupacions que s'han manifestat en els projectes tramesos per part dels Caps de Servei.

És de justícia fer constar l'agraïment d'aquesta Secretaria a tots els Caps de Servei per la col·laboració prestada en la confecció d'aquesta Memòria.

MIQUEL ALFARAS I CASTAÑEDA
Secretari General de la Diputació de Barcelona

[Faint header text]

[Faint, illegible text block]

[Faint header text]

[Faint, illegible text block]

PRIMERA PART

CARACTERÍSTIQUES DE LA PROVÍNCIA



COMARQUES I MUNICIPIS, AGRUPATS PER PARTITS JUDICIALS, DE LA PROVÍNCIA DE BARCELONA

COMARQUES

La província de Barcelona, situada a l'extrem oriental de la Península, té una extensió de 7.733 km², la qual cosa representa el 24,2 % de la superfície total de Catalunya i el 1,5 % de la d'Espanya.

La superfície de la província, per comarques, és la següent:

	km ²
Barcelonès	157
Baix Llobregat	475
Maresme	431
Vallès Oriental	819
Vallès Occidental	626
Alt Penedès	510
Garraf	264
Osona	1.152
Anoia	869
Bages	1.296
Berguedà	1.134
	<hr/>
	7.733

Municipis	Població de dret	Població de fet
Partit d'Arenys de Mar		
Arenys de Mar	10.087	10.088
Arenys de Munt	4.531	4.648
Calella	10.586	10.751
Campins	158	160

Municipis	Població de dret	Població de fet
Canet de Mar	8.062	8.041
Fogars de Tordera	252	252
Gualba	631	631
Malgrat de Mar	10.972	10.922
Palafolls	2.609	2.610
Pineda de Mar	11.747	11.739
Sant Iscle de Vallalta	490	483
Sant Celoni	11.946	11.929
Sant Cebrià de Vallalta	614	610
Sant Esteve de Palautordera	968	972
Sant Pol de Mar	2.275	2.248
Santa Maria de Palautordera	4.159	4.145
Santa Susanna	508	518
Tordera	7.560	7.546
Vallgorguina	635	640
Villalba Sasserra	211	212
Partit de Barcelona		
Badalona	229.780	227.744
Barcelona	1.752.627	1.754.900
Sant Adrià del Besòs	36.397	36.052
Santa Coloma de Gramenet	140.613	140.588
Partit de Berga		
Alpens	255	224
Avià	1.827	1.810
Bagà	2.130	2.122
Berga	13.547	14.249
Borredà	488	488
Capolat	145	145
Cardona	6.608	6.561
Casserres	1.793	1.793
Castellar del Riu	108	108
Castellar de N'Hug	157	145
Castell de l'Areny	49	46
L'Espunyola	311	311
Figols	58	57
Gironella	5.600	5.552
Gisclareny	21	32
Guardiola de Berguedà	1.393	1.392
Lluçà	298	298
Montclar de Berguedà	270	270
Montmajor	739	739
La Nou de Berguedà	148	146
Olvan	1.215	1.211
La Pobla de Lillet	2.003	1.949
Prats de Lluçanès	2.266	2.266

CARACTERÍSTIQUES DE LA PROVÍNCIA

Municipis	Població de dret	Població de fet
Puig-reig	5.361	5.359
La Quar	43	43
Sagàs	310	302
Saldes	310	302
Sant Jaume de Frontanya	20	20
Sant Martí del Bas	162	162
Santa Maria de Merlès	305	304
Cercs	1.901	1.875
Vallcebre	375	375
Vilada	602	606
Viver i Serrateix	235	235
Partit de Granollers		
L'Ametlla del Vallès	1.889	1.939
Aiguafreda	2.034	2.029
Bigues i Riells	1.467	1.467
Caldes de Montbui	10.153	10.168
Canovelles	12.138	12.093
Canoves	576	576
Cardedeu	7.240	7.240
Castellterçol	2.057	2.055
Fogars de Montclús	278	275
Les Franqueses del Vallès	8.710	8.761
La Garriga	8.178	8.164
Granollers	45.348	45.300
La Llagosta	12.705	12.657
Llinars	4.693	4.693
Lliçà de Munt	2.655	2.622
Lliçà de Vall	1.703	1.717
Martorelles de Baix	4.336	4.301
Martorelles de Dalt	398	396
Mollet del Vallès	35.480	35.494
Montmany-Figaró	634	632
Montmeló	6.871	6.865
Montornès del Vallès	10.187	10.128
Montseny	269	269
Parets del Vallès	8.745	8.741
La Roca del Vallès	5.545	5.709
Sant Antoni de Vilamajor	1.654	1.648
Sant Fost de Campsentelles	2.969	2.960
Sant Feliu de Codines	3.316	3.313
Sant Pere de Vilamajor	702	702
Sant Quirze Safaja	321	321
Santa Eulàlia de Ronçana	2.346	2.346
Tagamanent	132	132
Vallromanes	383	383
Partit de L'Hospitalet de Llobregat		
Begues	1.330	1.323
Castelldefels	24.697	24.559
Cornellà de Llobregat	91.563	90.956
Gavà	33.624	33.456
L'Hospitalet de Llobregat	295.074	294.033
El Prat de Llobregat	60.419	60.139
Sant Boi de Llobregat	72.926	74.550
Sant Climent de Llobregat	2.083	2.080
Santa Coloma de Cervelló	2.520	2.520
Viladecans	43.358	43.222
Partit d'Igualada		
Argençola	221	221
Bellprat	107	107
El Bruc	652	656
Cabrera d'Igualada	139	139
Calaf	3.231	3.225
Calonge de Segarra	199	199
Capellades	4.883	4.882
Carme	717	716

Municipis	Població de dret	Població de fet
Castellfollit de Riubregós	276	276
Castellolí	452	452
Collbató	592	596
Copons	324	324
Igualada	31.532	31.451
Jorba	471	467
La Llacuna	729	729
Masquefa	2.287	2.274
Montmaneu	309	309
Òdena	2.586	2.577
Orpí	158	158
Piera	4.730	4.726
Pierola	841	841
La Poble de Claramunt	1.683	1.683
Els Prats de Rei	619	605
Pujalt	170	170
Rubió	136	136
Sant Pere de Sallavinera	183	183
Sant Martí de Tous	1.027	1.023
Sant Martí de Sèsqueioles	415	415
Santa Margarida de Montbui	8.178	8.174
Santa Maria de Miralles	98	98
La Torre de Claramunt	1.220	1.220
Vallbona d'Anoia	1.049	1.044
Veciana	211	210
Vilanova del Camí	8.368	8.341
Partit de Manresa		
Aguilar de Segarra	219	225
Artés	4.107	4.096
Avinyó	1.937	1.917
Balsareny	3.624	3.624
Calders	494	477
Callús	1.527	1.521
Castellbell i el Vilar	3.433	3.416
Castellfollit del Boix	318	317
Castellgalí	676	680
Castellnou de Bages	88	88
L'Estany	382	382
Fonollosa	633	628
Gaià	143	143
Granera	54	54
Sant Salvador de Guardiola	633	621
Manresa	67.007	67.014
Monistrol de Calders	602	597
Monistrol de Montserrat	2.609	2.641
Moià	3.083	3.076
Mura	179	179
Navarcless	4.588	4.598
Navas	5.225	5.229
Rajadell	256	253
El Pont de Vilomara i Rocafort	2.109	2.109
Sallent	8.213	8.148
Santpedor	3.411	3.424
Sant Feliu Sasserra	674	674
Sant Fruitós de Bages	3.761	3.752
Sant Joan de Vilatorrada	7.402	7.385
Sant Mateu de Bages	628	628
Santa Cecília de Montserrat	261	280
Santa Maria d'Oló	1.089	1.089
Sant Vicenç de Castellet	7.839	7.783
Súria	6.839	6.745
Talamanca	60	60
Partit de Mataró		
Alella	3.381	3.386
Argentona	6.554	6.515
Cabrera de Mar	1.703	1.695
Cabrils	1.472	1.504

CARACTERÍSTIQUES DE LA PROVÍNCIA

Municipis	Població de dret	Població de fet	Municipis	Població de dret	Població de fet
Caldes d'Estrac	1.162	1.162	Castellcir	221	221
Dosrius	737	733	Calldetenes	1.229	1.237
El Masnou	14.522	14.430	Centelles	5.621	5.593
Mataró	97.008	96.467	Collsuspina	350	350
Montgat	6.944	7.107	Folgueroles	1.016	1.010
Orrius	255	259	Gurb de la Plana	1.509	1.498
Premià de Mar	20.034	19.935	Malla	283	283
Premià de Dalt	5.241	5.209	Manlleu	15.962	15.904
Sant Andreu de Llavaneres	2.949	2.918	Les Masies de Roda	569	569
Vilassar de Dalt	5.527	5.518	Les Masies de Voltregà	2.379	2.379
Vilassar de Mar	9.519	9.480	Muntanyola	199	199
Sant Vicenç de Montalt	1.191	1.175	Montesquiu	1.002	995
Teià	2.258	2.230	Olost	961	952
Tiana	3.028	3.025	Orís	268	267
Partit de Sabadell			Oristà	963	963
Castellar del Vallès	11.008	10.934	Perafita	356	356
Montcada i Reixac	25.625	25.582	Rupit-Pruït	414	409
Palau de Plegamans	4.209	4.175	Roda de Ter	4.562	4.516
Polinyà del Vallès	2.321	2.321	San Agustí de Lluçanès	132	129
Ripollet	26.133	26.009	Sant Bartomeu del Grau	1.034	1.034
Sabadell	186.123	184.943	Sant Boi de Lluçanès	520	519
Sant Quirze del Vallès	5.115	5.107	Sant Hipòlit de Voltregà	3.160	3.141
Santa Maria de Barberà	28.861	28.679	Sant Julià de Vilatorrada	1.518	1.513
Santa Perpètua de la Moguda	13.549	13.528	Sant Martí de Centelles	738	733
Cerdanyola	50.885	51.173	Sant Pere de Torelló	2.006	2.000
Sentmenat	3.674	3.663	Sant Quirze de Besora	2.074	2.064
Partit de Sant Feliu de Llobregat			Sant Sadurní d'Osormort	79	79
Abrera	4.221	4.199	Santa Cecília de Voltregà	194	194
Castellví de Rosanes	350	340	Santa Eugènia de Berga	1.129	1.119
Cervelló	3.547	3.513	Santa Eulàlia de Riuprimer	783	783
Corbera de Llobregat	2.967	2.958	Santa Maria de Besora	209	235
Esparreguera	11.079	10.990	Santa Maria de Corcó	1.895	1.895
Esplugues de Llobregat	46.079	45.834	(L'Esquirol)		
Gelida	3.650	3.650	Sant Vicenç de Torelló	1.785	1.793
Martorell	15.948	16.147	Seva	1.487	1.487
Molins de Rei	18.308	18.296	Sobremunt	63	61
Pallejà	5.728	5.692	Sora	268	268
El Papiol	3.187	3.166	Tavernoles	187	186
Sant Andreu de la Barca	13.196	13.085	Taradell	4.114	4.090
Sant Esteve de Sesrovires	1.456	1.442	Tavertet	97	97
Sant Feliu de Llobregat	38.004	37.849	Tona	5.124	5.114
Sant Joan Despí	25.309	25.292	Torelló	10.941	10.936
Sant Just Desvern	11.022	11.012	Vic	30.155	30.057
Sant Llorenç d'Hortons	953	950	Vilanova de Sau	341	334
Sant Vicenç dels Horts	20.182	19.975	Partit de Vilafranca del Penedès		
Torrelles de Llobregat	1.475	1.469	Avinyonet del Penedès	1.206	1.201
Vallirana	4.377	4.375	Les Cabanyes	320	338
Partit de Terrassa			Castellví de la Marca	1.423	1.421
Castellbisbal	3.403	3.407	Font-Rubí	1.171	1.185
Gallifa	72	72	La Granada	1.195	1.187
Matadepera	2.376	2.351	Mediona	970	971
Olesa de Montserrat	13.914	13.788	Olèrdola	1.579	1.575
Rellinars	151	151	Pacs	401	401
Rubí	43.839	43.532	El Pla del Penedès	1.000	999
Sant Cugat del Vallès	30.633	31.184	Pontons	213	212
Sant Llorenç Savall	1.984	1.968	Puigdàlber	306	305
Terrassa	155.614	155.360	Sant Cugat Sesgarrigues	697	691
Ullastrell	757	759	Sant Martí Sarroca	2.311	2.315
Vacarisses	443	443	Sant Pere de Riudebitlles	2.170	2.157
Viladecavalls del Vallès	1.549	1.552	Sant Quintí de Mediona	1.533	1.533
Partit de Vic			Sant Sadurní d'Anoia	8.596	8.591
Balenya	2.948	2.933	Santa Fe del Penedès	194	194
El Brull	187	186	Santa Margarida i els Monjos	3.327	3.325
			Subirats	2.214	2.194
			Torrelaví	1.176	1.166
			Torrelles de Foix	1.128	1.122

CARACTERÍSTIQUES DE LA PROVÍNCIA

Municipis	Població de dret	Població de fet
Vilobí del Penedès	772	771
Vilafranca del Penedès	25.025	25.020
Partit de Vilanova i la Geltrú		
Canyelles	565	565
Castellet i la Gornal	1.059	1.056

Municipis	Població de dret	Població de fet
Cubelles	2.214	2.203
Olesa de Bonesvalls	305	304
Olivella	111	111
Sant Pere de Ribes	10.517	10.557
Sitges	11.844	11.850
Vilanova i la Geltrú	43.833	43.560

SEGONA PART

**ORGANITZACIÓ, ESTRUCTURA I COMPOSICIÓ
CORPORATIVES**



Integraven la Diputació des del dia 1r. de gener fins al dia 8 de juny de 1983:

PRESIDENT:

Excm. Sr. Antoni Dalmau i Ribalta

DIPUTATS:

Vice-President: Ilm. Sr. Jordi Conill i Vall

Ilm. Sr. Garcilàs-Antoni Aguado i Sánchez

Ilm. Sr. Lucas Alvarez i Ramos

Ilm. Sr. Manuel Armenteros i Molina

Ilma. Sra. M.^a Teresa Arqué i Ferrer

Ilm. Sr. Francesc Baltasar i Albesa

Ilm. Sr. Rafael Ballús i Molina

Ilm. Sr. Jaume Bertran i Carbonell

Ilm. Sr. Joan Blanch i Rodríguez

Ilm. Sr. Eduard Bohigas i Santasusagna

Ilm. Sr. Josep Bueno i Escalero

Ilm. Sr. Jordi Calsina i Pons

Ilm. Sr. Pere Canal i Baliu

Ilm. Sr. Francesc Candel i Tortajada

Ilma. Sra. Teresa Casas i Ros

Ilm. Sr. Jacint Codina i Pujols

Ilm. Sr. Josep M.^a Coll i Majó

Ilm. Sr. Màrius Diaz i Bielsa

Ilm. Sr. Carles Domènech i Huddleston

Ilm. Sr. Antoni Farrés i Sabater

Ilm. Sr. Antoni Josep Ferrero i Balaguer

Ilm. Sr. Ferran Foix i Carbó

Ilm. Sr. Manuel Gómez i Acosta

Ilm. Sr. Carles Grande i Miguel

Ilm. Sr. Antoni Gregori i Colomer

Ilm. Sr. Carles Güell i de Sentmenat

Ilm. Sr. Jacint Humet i Palet

Ilm. Sr. Jordi Labòria i Martorell

Ilm. Sr. Cèsar López i Vera

Ilm. Sr. Joan Majó i Cruzate

Ilm. Sr. Agustí Marina i Pérez

Ilm. Sr. Ramón Martínez i Callén

Ilm. Sr. Joan Massagué i Mas

Ilm. Sr. Esteve Orriols i Sendra

Ilm. Sr. Manuel Pérez i Diaz

Ilm. Sr. Ramon Pla i Nadal

Ilm. Sr. Josep Pous i Ballbé

Ilm. Sr. Frederic Prieto i Caballé

Ilm. Sr. Vicenç Pujol i Creus

Ilm. Sr. Josep M.^a Rafecas i Sabaté

Ilm. Sr. Pau Ribas i Piguillem

Ilm. Sr. Jaume Rovira i Portella

Ilm. Sr. Guillem Sánchez i Juliachs

Ilm. Sr. Enric Senabre i Llavata

Ilm. Sr. Fidel Soler i Mas

Ilm. Sr. Jesús Vicente i Iglesias

Ilm. Sr. Arcadi Viñas i Quixalós

Des del 1r. de gener fins al 8 de juny, les Comissions Informatives de la Diputació estaven integrades per les persones següents:

Comissió de Govern

PRESIDENT:

Excm. Sr. Antoni Dalmau i Ribalta

VOCALS:

Ilm. Sr. Jordi Conill i Vall

Ilm. Sr. Lucas Alvarez i Ramos

Ilm. Sr. Jaume Bertran i Carbonell

Ilm. Sr. Antoni Farrés i Sabater

Ilm. Sr. Carles Güell i de Sentmenat

Ilm. Sr. Ramon Martínez i Callén

Ilm. Sr. Esteve Orriols i Sendra

Ilm. Sr. Fidel Soler i Mas

Ilm. Sr. Ramon Pla i Nadal

Ilm. Sr. Garcilàs-Antoni Aguado i Sánchez

Comissió Informativa d'Agricultura i Parcs Naturals

PRESIDENT:

Ilm. Sr. Garcilàs-Antoni Aguado i Sánchez

VOCALS:

Ilm. Sr. Jaume Rovira i Portella

Ilm. Sr. Jacint Codina i Pulols

Ilm. Sr. Eduard Bohigas i Santasusagna

Ilm. Sr. Manuel Pérez i Diaz

Ilm. Sr. Rafael Ballús i Molina

Ilm. Sr. Frederic Prieto i Caballé

Ilm. Sr. Manuel Armenteros i Molina

Ilm. Sr. Ferran Foix i Carbó

Comissió Informativa de Cooperació Municipal

PRESIDENT:

Ilm. Sr. Jordi Conill i Vall

VOCALS:

Ilm. Sr. Ramon Pla i Nadal

Ilm. Sr. Arcadi Viñas i Quixalós

Ilm. Sr. Joan Blanch i Rodríguez

Ilm. Sr. Garcilàs-Antoni Aguado i Sánchez

Ilm. Sr. Enric Senabre i Llavata

Ilm. Sr. Antoni Farrés i Sabater

Ilm. Sr. Josep Pous i Ballbé

Comissió Informativa de Cultura i Esports

PRESIDENT:

Ilm. Sr. Cèsar López i Vera

VOCALS:

Ilm. Sr. Ramon Martínez i Callén

Ilm. Sr. Josep Bueno i Escalero

Ilm. Sr. Esteve Orriols i Sendra

Ilm. Sr. Josep M. Coll i Majó

Ilm. Sr. Jordi Labòria i Martorell

Ilm. Sr. Francesc Candel i Tortajada

Ilm. Sr. Francesc Baltasar i Albesa

Ilm. Sr. Josep Pous i Ballbé

Comissió Informativa d'Ensenyament

PRESIDENT:

Ilm. Sr. Jordi Labòria i Martorell

VOCALS:

Ilm. Sr. Ramon Martínez i Callén

Ilm. Sr. Josep M. Coll i Majó

Ilm. Sr. Esteve Orriols i Sendra

Ilm. Sr. Jesús Vicente i Iglesias

Ilma. Sra. M.ª Teresa Arqué i Ferrer

Ilm. Sr. Francesc Candel i Tortajada

Ilm. Sr. Manuel Armenteros i Molina

Ilm. Sr. Ferran Foix i Carbó

Comissió Informativa d'Hisenda i Règim Interior

PRESIDENT:

Ilm. Sr. Jaume Bertran i Carbonell

VOCALS:

Ilm. Sr. Antoni Gregori i Colomé

Ilm. Sr. Joan Massagué i Mas

Ilm. Sr. Antoni-Josep Ferrero i Balaguer

Ilm. Sr. Rafael Ballús i Molina

Ilm. Sr. Joan Majó i Cruzate

Ilm. Sr. Carles Grande i Miguel

Ilm. Sr. Guillem Sánchez i Juliachs

Ilm. Sr. Ferran Foix i Carbó

Comissió Informativa d'Obres Públiques

PRESIDENT:

Ilm. Sr. Lucas Álvarez i Ramos

VOCALS:

Ilm. Sr. Pau Ribas i Piguillem

Ilm. Sr. Jordi Calsina i Pons

Ilm. Sr. Pere Canal i Baliu

Ilm. Sr. Agustí Marina i Pérez

Ilm. Sr. Jacint Humet i Palet

Ilm. Sr. Màrius Díaz i Bielsa

Ilm. Sr. Manuel Gómez i Acosta

Ilm. Sr. Ferran Foix i Carbó

Comissió Informativa de Sanitat i Serveis Socials

PRESIDENT:

Ilm. Sr. Carles Grande i Miguel

VOCALS:

Ilm. Sr. Vicenç Pujol i Creus

Ilm. Sr. Josep M.ª Rafecas i Sabaté

Ilm. Sr. Fidel Soler i Mas

Ilma. Sra. M.ª Teresa Arqué i Ferrer

Ilm. Sr. Jordi Labòria i Martorell

Ilma. Sra. Teresa Casas i Ros

Ilm. Sr. Carles Güell i de Sentmenat

Per Dictamen aprovat en Sessió Plenària de data 25 de febrer de 1983, va integrar-se a la Comissió de Sanitat i Serveis Socials el Diputat Ilm. Sr. Joan Blanch i Rodríguez, en substitució del Diputat Ilm. Sr. Josep Ignasi Urenda i Bariego.

A partir del dia 8 de juny de 1983, data de la constitució de la nova Diputació, la integren els Senyors Diputats següents:

PRESIDENT:

Excm. Sr. Antoni Dalmau i Ribalta

DIPUTATS:

Ilm. Sr. Joan Aguado i Masdeu

Ilma. Sra. M.ª Teresa Arqué i Ferrer

Ilm. Sr. Francesc Baltasar i Albesa

Ilm. Sr. Ferran Bello i Hernaiz

Ilm. Sr. Jaume Bertran i Carbonell

Ilm. Sr. Casimir Boy i Núñez

Ilm. Sr. Josep Bueno i Escalero

Ilm. Sr. Josep M.ª Calmet i Iglesias

Ilm. Sr. Jordi Calvet i Sánchez

Ilma. Sra. M.ª Aurèlia Capmany i Farnés

Ilm. Sr. Jordi Camps i Domènech

Ilm. Sr. Isidre Carpio i García

Ilm. Sr. Joan Clos i Matheu

Ilm. Sr. Jacint Codina i Pujols

Ilm. Sr. Jordi Conill i Vall

Ilm. Sr. Celestí Corbacho i Chaves

Ilm. Sr. Adolf Corbacho i Pérez

Ilm. Sr. Antoni Cruells i Rovira

Ilm. Sr. Màrius Díaz i Bielsa

Ilm. Sr. Antoni Fabregat i Fabregat

Ilm. Sr. Antoni Farrés i Sabater

Ilm. Sr. Carles Ferré i Cuscó

Ilm. Sr. Carles Grande i Miguel

Ilm. Sr. Víctor Iglesias i Cervera

Ilm. Sr. Antoni Jordà i Novas

Ilm. Sr. Amadeu Juan i Prat

Ilm. Sr. Jordi Labòria i Martorell

Ilm. Sr. Màxim Loizu i Fernández-Reinoso

Ilm. Sr. Ramon Manent i Rodon

Ilm. Sr. Ramon Martínez i Callén

Ilm. Sr. Joan Carles Mas i Bassa

Ilma. Sra. Francesca Masgoret i Llardent

Ilm. Sr. Josep Montilla i Aguilera

Ilm. Sr. Bartomeu Muñoz i Calvet

Ilm. Sr. Joan Nieto i Comajuncosa

Ilm. Sr. Joan Oller i Ivern

Ilm. Sr. Víctor Peiró i Rius
 Ilm. Sr. Salvador Pelfort i Prat
 Ilm. Sr. Manuel Rial i Ferrer
 Ilm. Sr. Marcel Riera i Bou
 Ilm. Sr. Antoni Rodríguez i Aznar
 Ilm. Sr. Joan Felip Ruiz i Sabido
 Ilm. Sr. Joan Saura i Laporta
 Ilm. Sr. Francesc Segura i de Luna
 Ilm. Sr. Fidel Soler i Mas
 Ilm. Sr. Josep Ignasi Thió de Pol
 Ilm. Sr. Eudald Travé i Montserrat
 Ilm. Sr. Enric Truñó i Lagares
 Ilm. Sr. Jordi Vallverdú i Gimeno
 Ilm. Sr. Arcadi Viñas i Quixalós

Relació de Diputats per coalicions electorals

P.S.C. (P.S.C. - P.S.O.E.)

Excm. Sr. Antoni Dalmau i Ribalta
 Ilm. Sr. Joan Aguado i Masdeu
 Ilma. Sra. M.^a Teresa Arqué i Ferrer
 Ilm. Sr. Ferran Bello i Hernaiz
 Ilm. Sr. Jaume Bertran i Carbonell
 Ilm. Sr. Casimir Boy i Núñez
 Ilma. Sra. M.^a Aurèlia Capmany i Farnés
 Ilm. Sr. Isidre Carpio i García
 Ilm. Sr. Joan Clos i Matheu
 Ilm. Sr. Celestí Corbacho i Chaves
 Ilm. Sr. Adolf Corbacho i Pérez
 Ilm. Sr. Victor Iglesias i Cervera
 Ilm. Sr. Amadeu Juan i Prat
 Ilm. Sr. Jordi Labòria i Martorell
 Ilm. Sr. Màxim Loizu i Fernández-Reinoso
 Ilm. Sr. Ramon Manent i Rodon
 Ilm. Sr. Joan Carles Mas i Bassa
 Ilma. Sra. Francesca Masgoret i Llardent
 Ilm. Sr. Josep Montilla i Aguilera
 Ilm. Sr. Bartomeu Muñoz i Calvet
 Ilm. Sr. Joan Nieto i Comajuncosa
 Ilm. Sr. Salvador Pelfort i Prat
 Ilm. Sr. Antoni Rodríguez i Aznar
 Ilm. Sr. Joan Felip Ruiz i Sabido
 Ilm. Sr. Enric Truñó i Lagares
 Ilm. Sr. Jordi Vallverdú i Gimeno

CONVERGÈNCIA I UNIÓ

Ilm. Sr. Francesc Segura i de Luna
 Ilm. Sr. Josep Bueno i Escalero
 Ilm. Sr. Josep M.^a Calmet i Iglesias
 Ilm. Sr. Jordi Camps i Domènech
 Ilm. Sr. Jacint Codina i Pujols
 Ilm. Sr. Antoni Cruells i Rovira
 Ilm. Sr. Antoni Fabregat i Fabregat
 Ilm. Sr. Antoni Jordà i Novas
 Ilm. Sr. Ramon Martínez i Callén
 Ilm. Sr. Joan Oller i Ivern
 Ilm. Sr. Víctor Peiró i Rius
 Ilm. Sr. Marcel Riera i Bou
 Ilm. Sr. Fidel Soler i Mas
 Ilm. Sr. Josep Ignasi Thió de Pol
 Ilm. Sr. Arcadi Viñas i Quixalós

P.S.U.C.

Ilm. Sr. Jordi Conill i Vall
 Ilm. Sr. Francesc Baltasar i Albesa
 Ilm. Sr. Màrius Diaz i Bielsa
 Ilm. Sr. Antoni Farrés i Sabater
 Ilm. Sr. Carles Ferré i Cuscó
 Ilm. Sr. Carles Grande i Miguel
 Ilm. Sr. Joan Saura i Laporta

A.P.

Ilm. Sr. Eudald Travé i Montserrat
 Ilm. Sr. Jordi Calvet i Sánchez
 Ilm. Sr. Manuel Rial i Ferrer

Amb data 8 de juny de 1983, es declarà constituïda la Comissió de Govern de la Diputació de Barcelona, integrada de les següents persones:

PRESIDENT:

Excm. Sr. Antoni Dalmau i Ribalta

VOCALS:

Ilm. Sr. Jordi Vallverdú i Gimeno
 Ilm. Sr. Jaume Bertran i Carbonell
 Ilm. Sr. Jordi Labòria i Martorell
 Ilm. Sr. Màxim Loizu i Fernández-Reinoso
 Ilm. Sr. Salvador Pelfort i Prat
 Ilm. Sr. Josep M.^a Calmet i Iglesias
 Ilm. Sr. Ramon Martínez i Callén
 Ilm. Sr. Francesc Segura de Luna
 Ilm. Sr. Jordi Conill i Vall
 Ilm. Sr. Eudald Travé i Montserrat

Per Decret de la Presidència de data 14 de juny, es van designar:

Vice-President Primer de la Corporació:

Ilm. Sr. Jordi Vallverdú i Gimeno.

Vice-President Segon de la Corporació:

Ilm. Sr. Jordi Calmet i Iglesias.

Per Decret de la Presidència de data 15 de juny es varen efectuar els següents nomenaments de Presidents de Comissions Informatives, per delegació de la Presidència:

President de la Comissió Informativa de Planificació i Hisenda: Ilm. Sr. Màxim Loizu i Fernández-Reinoso.
 President de la Comissió Informativa de Règim Interior: Ilm. Sr. Jaume Bertran i Carbonell.
 President de la Comissió Informativa de Cooperació: Ilm. Sr. Salvador Pelfort i Prat.
 President de la Comissió Informativa d'Esports i Joventut: Ilm. Sr. Jordi Vallverdú i Gimeno.
 President de la Comissió Informativa de Sanitat: Ilm. Sr. Joan Carles Mas i Bassa.
 President de la Comissió Informativa de Serveis Socials: Ilm. Sr. Ramon Manent i Rodon.
 President de la Comissió Informativa de Cultura: Ilm. Sr. Jordi Labòria i Martorell.

President de la Comissió Informativa d'Ensenyament:
 Ilm. Sr. Ramon Martínez i Callén.
 President de la Comissió Informativa d'Obres Públiques:
 Ilm. Sr. Josep Montilla i Aguilera.
 President de la Comissió Informativa d'Agricultura i Medi Natural:
 Ilm. Sr. Casimir Boy i Núñez.

A partir del dia 15 de juny de 1983, les Comissions Informatives de la Diputació varen estar integrades de la forma següent:

Comissió Informativa de Planificació i Hisenda:

Ilm. Sr. Màxim Loizu i Fernández-Reinoso
 Ilm. Sr. Jaume Bertran i Carbonell
 Ilm. Sr. Salvador Pelfort i Prat
 Ilm. Sr. Jordi Vallverdú i Gimeno
 Ilm. Sr. Josep M.ª Calmet i Iglesias
 Ilm. Sr. Josep Bueno i Escalero
 Ilm. Sr. Joan Saura i Laporta
 Ilm. Sr. Eudald Travé i Montserrat

Comissió Informativa de Règim Interior:

Ilm. Sr. Jaume Bertran i Carbonell
 Ilm. Sr. Joan-Felip Ruiz i Sabido
 Ilm. Sr. Adolf Corbacho i Pérez
 Ilm. Sr. Isidre Carpio i García
 Ilm. Sr. Josep-Ignasi Thió de Pol
 Ilm. Sr. Antoni Fabregat i Fabregat
 Ilm. Sr. Joan Saura i Laporta
 Ilm. Sr. Eudald Travé i Montserrat

Comissió Informativa de Cooperació:

Ilm. Sr. Salvador Pelfort i Prat
 Ilm. Sr. Isidre Carpio i García
 Ilm. Sr. Ferran Bello i Hernaiz
 Ilm. Sr. Joan Aguado i Masdeu
 Ilm. Sr. Antoni Jordà i Novas
 Ilm. Sr. Víctor Peiró i Rius
 Ilm. Sr. Jordi Conill i Vall
 Ilm. Sr. Eudald Travé i Montserrat

Comissió Informativa d'Esports i Joventut:

Ilm. Sr. Jordi Vallverdú i Gimeno
 Ilm. Sr. Enric Truñó i Lagares
 Ilm. Sr. Amadeu Juan i Prat
 Ilma. Sra. M.ª Teresa Arqué i Ferrer
 Ilm. Sr. Marcel Riera i Bou
 Ilm. Sr. Jacint Codina i Pujols
 Ilm. Sr. Francesc Baltasar i Albesa
 Ilm. Sr. Eudald Travé i Montserrat

Comissió Informativa de Sanitat:

Ilm. Sr. Joan-Carles Mas i Bassa
 Ilm. Sr. Joan Clos i Matheu
 Ilm. Sr. Víctor Iglesias i Cervera
 Ilm. Sr. Ramon Manent i Rodon
 Ilm. Sr. Joan Oller i Ivern
 Ilm. Sr. Antoni Cruells i Rovira

Ilm. Sr. Carles Grande i Miguel
 Ilm. Sr. Manuel Rial i Ferrer

Comissió Informativa de Serveis Socials:

Ilm. Sr. Ramon Manent i Rodon
 Ilma. Sra. M.ª Teresa Arqué i Ferrer
 Ilma. Sra. Francesca Masgoret i Llardent
 Ilm. Sr. Joan-Carles Mas i Bassa
 Ilm. Sr. Fidel Soler i Mas
 Ilm. Sr. Antoni Jordà i Novas
 Ilm. Sr. Carles Grande i Miguel
 Ilm. Sr. Jordi Calvet i Sánchez

Comissió Informativa de Cultura:

Ilm. Sr. Jordi Labòria i Martorell
 Ilma. Sra. M.ª Aurèlia Capmany i Farnés
 Ilm. Sr. Amadeu Juan i Prat
 Ilm. Sr. Ferran Bello i Hernaiz
 Ilm. Sr. Francesc Segura i de Luna
 Ilm. Sr. Marcel Riera i Bou
 Ilm. Sr. Màrius Díaz i Bielsa
 Ilm. Sr. Manuel Rial i Ferrer

Comissió Informativa d'Ensenyament:

Ilm. Sr. Ramon Martínez i Callen
 Ilma. Sra. M.ª Aurèlia Capmany i Farnés
 Ilm. Sr. Jordi Labòria i Martorell
 Ilma. Sra. Francesca Masgoret i Llardent
 Ilm. Sr. Bartomeu Muñoz i Calvet
 Ilm. Sr. Arcadi Viñas i Quixalós
 Ilm. Sr. Màrius Díaz i Bielsa
 Ilm. Sr. Manuel Rial i Ferrer

Comissió Informativa d'Obres Públiques:

Ilm. Sr. Josep Montilla i Aguilera
 Ilm. Sr. Celestí Corbacho i Chavez
 Ilm. Sr. Adolf Corbacho i Pérez
 Ilm. Sr. Joan Nieto i Comajuncosa
 Ilm. Sr. Antoni Cruells i Rovira
 Ilm. Sr. Jordi Camps i Domènech
 Ilm. Sr. Carles Ferrer i Cuscó
 Ilm. Sr. Manuel Rial i Ferrer

Comissió Informativa d'Agricultura i Medi Natural:

Ilm. Sr. Casimir Boy i Núñez
 Ilm. Sr. Víctor Iglesias i Cervera
 Ilm. Sr. Antoni Rodríguez i Aznar
 Ilm. Sr. Joan Aguado i Masdeu
 Ilm. Sr. Víctor Peiró i Rius
 Ilm. Sr. Jacint Codina i Pujols
 Ilm. Sr. Antoni Farrés i Sabater
 Ilm. Sr. Jordi Calvet i Sánchez

Per Dictamen aprovat en Sessió Plenària celebrada el dia 29 de novembre de 1983, va ésser nomenat el Diputat Ilm. Sr. Joan Oller i Ivern per integrar-se a la Comissió Informativa de Serveis Socials, en substitució de l'Ilm. Sr. Antoni Jordà i Novas.

REPRESENTANTS DE LA DIPUTACIÓ ALS ORGANISMES ALIENS

<i>Entitat/Organisme</i>	<i>Nombre Diputats</i>	<i>Nom i cognoms</i>
Assemblea de la Confederació Geogràfica de l'Ebre	1	Salvador Pelfort i Prat
Assemblea de la Confederació Geogràfica del Pirineu Oriental	3	Salvador Pelfort i Prat Josep M. ^a Calmet i Iglesias Carles Ferré i Cuscó
Càtedra de Cultura Militar Universitària «Alfons V sobre les Armes i les Lletres»	1	Ramon Martínez i Callén
Comissió de Brigada de Barcelona de la Direcció General de Prevenció i Extinció d'Incendis i de Salvaments de Catalunya	1	Salvador Pelfort i Prat
Comissions de Parc Principal	9	Berga: Jordi Camps i Doménech Manresa: Josep M. ^a Calmet i Iglesias Baix Llobregat: Casimir Boy i Núñez Penedès: Joan Aguado i Masdeu Igualada: Salvador Pelfort i Prat Vic: Jacint Codina i Pujols Maresme: Ramon Manent i Rodon Sabadell: Antoni Farrés i Sabater Granollers: Isidre Carpio i García Salvador Pelfort i Prat
Comissió Nacional de Coordinació de la Direcció General de Prevenció i Extinció d'Incendis	1	
Comissió Provincial d'Assistència Social	1	Ramon Manent i Rodon
Comissió Provincial de Promoció Estudiantil	1	Ramon Martínez i Callén
Comitè Directiu del Desplegament del Mapa Sanitari a la Ciutat de Barcelona	1	Joan Carles Mas i Bassa
Consell de Direcció del Consorci per a la Gestió i Inspecció de les Contribucions Territorials	1	Màxim Loizu i Fernández-Reinoso
Consell del Port Autònom de Barcelona	1	Josep Bueno i Escalero
Consell del Patrimoni Cultural de Catalunya (Ponència Territorial)	1	Jordi Labòria i Martorell
Consell Rector dels Jocs Olímpics de Barcelona	1	Jordi Vallverdú i Gimeno
Consorci d'Informació i Documentació de Catalunya	1	Màxim Loizu i Fernández-Reinoso
Consorci del Palau de la Música Catalana	2	Antoni Dalmau i Ribalta Jordi Labòria i Martorell
Consorci d'Infraestructura Sanitària de la Província de Barcelona	4	President: Delegació en Salvador Pelfort i Prat Fidel Soler i Mas Celestí Corbacho i Chaves Cap del Servei de Medi Ambient
Consorci Túnel del Tibidabo	4	Antoni Dalmau i Ribalta Josep Montilla i Aguilera Antoni Cruells i Rovira Antoni Farrés i Sabater
Corporació Municipal Metropolitana	6	Joan Nieto i Comajuncosa Josep Montilla i Aguilera Antoni Rodríguez i Aznar Josep Ignasi Thió de Pol Antoni Jordà i Novas Joan Saura i Laporta
Escola Superior de Relacions Públiques	1	Antoni Dalmau i Ribalta
Fundació CIDOB (Centre d'Informació i Documentació Internacionals a Barcelona)	1	Jordi Labòria i Martorell
Fundació Guasch Coranty	1	Arcadi Viñas i Quixalós
Fundació Pública «Casa de Caritat»	6	Antoni Dalmau i Ribalta Màxim Loizu i Fernández-Reinoso Jaume Bertran i Carbonell Antoni Fabregat i Fabregat Jordi Conill i Vall Manuel Rial i Ferrer

REPRESENTANTS DE LA DIPUTACIÓ ALS ORGANISMES ALIENS

<i>Entitat/Organisme</i>	<i>Nombre Diputats</i>	<i>Nom i cognoms</i>
Junta Assessora per als Museus Maricel de Mar, Cau Ferrat i Romàntic Provincial	1	Jordi Labòria i Martorell
Junta del Conservatori Superior de Música del Liceu	1	Ramon Martínez i Callén
Junta Consultiva de Reserva Nacional de Caça del Cadí	1	Casimir Boy i Núñez
Junta del Patronat de l'Hospital Clínic	1	Antoni Dalmau i Ribalta
Junta Pericial de Cadastre del Municipi de Tiana	1	Ramon Manent i Rodon
Junta de Protecció de Menors	1	M. ^a Teresa Arqué i Ferrer
Junta Provincial Distribuïdora d'Herències de l'Estat	1	Màxim Loizu i Fernández-Reinoso
Junta d'Administració de la Delegació a Barcelona del Patronat de Travesses Mútues Esportives Benèfiques	3	Antoni Dalmau i Ribalta Màxim Loizu i Fernández-Reinoso Jordi Vallverdú i Gimeno
Junta Rectora del Parc Natural del Cadí-Moixedó	1	Casimir Boy i Núñez
Jurat de Selecció Universitària	1	Arcadi Viñas i Quixalós
Mancomunitat de Diputacions de Règim Comú	1	Jordi Vallverdú i Gimeno Vocal Suplent: Josep M. ^a Calmet i Iglesias
Patronat de l'Assistència Mèdico-Farmacèutica dels Funcionaris i Obres de la Diputació de Barcelona - PAASIS	3	Antoni Dalmau i Ribalta Jaume Bertran i Carbonell Joan Carles Mas i Bassa
Patronat de la Biblioteca de Catalunya	3	Antoni Dalmau i Ribalta Jordi Labòria i Martorell Ramon Martínez i Callén
Patronat de la Càtedra Consular del Mar	3	Jordi Vallverdú i Gimeno Josep Ignasi Thió de Pol Màrius Diaz i Bielsa
Patronat de la Càtedra de Dret Civil «Duran i Bas»	1	Francesc Segura de Luna
Patronat de l'Escola d'Administració d'Empreses de Barcelona	2	Jordi Vallverdú i Gimeno Víctor Peiró i Rius
Patronat de l'Escola d'Arquitectes Tècnics de Barcelona	1	Antoni Cruells i Rovira
Patronat de l'Escola Oficial de Periodisme	1	Jordi Vallverdú i Gimeno
Patronat de l'Escola Social de Barcelona	1	Francesca Masgoret i Llardent
Patronat de l'Escola Superior d'Enginyers Industrials, Direcció Tèxtil de Terrassa	1	Jordi Labòria i Martorell
Patronat de l'Escola Universitària d'Enginyeria Tècnica Agrícola i d'Especialitats Agro-pecuàries	5	Antoni Dalmau i Ribalta Delegat: Jaume Fonolleda Casimir Boy i Núñez Antoni Fabregat i Fabregat Antoni Farrés i Sabater
Patronat de l'Escola Universitària d'Enginyeria Tècnica Industrial de Barcelona	6	Antoni Dalmau i Ribalta Delegat: Agustí Montal i Costa Màxim Loizu i Fernández-Reinoso Jaume Bertran i Carbonell Antoni Fabregat i Fabregat Joan Saura i Laporta
Patronat de l'Escola Universitària d'Enginyeria Tècnica de Manresa	1	Josep M. ^a Calmet i Iglesias
Patronat de l'Escola Universitària d'Enginyeria Tècnica Industrial de Vilanova i la Geltrú	1	Jaume Bertran i Carbonell
Patronat d'Esports	5	Antoni Dalmau i Ribalta Jordi Vallverdú i Gimeno Marcel Riera i Bou Francesc Baltasar i Albesa Eudald Travé i Montserrat
Patronat de Formació Professional de Mataró	1	Ramon Manent i Rodon
Patronat de la Fundació Pública «Mas Manolo»	3	Antoni Dalmau i Ribalta Jordi Labòria i Martorell Arcadi Viñas i Quixalós

REPRESENTANTS DE LA DIPUTACIÓ ALS ORGANISMES ALIENS

<i>Entitat/Organisme</i>	<i>Nombre Diputats</i>	<i>Nom i cognoms</i>
Patronat de l'Institut Neurobiològic i d'Investigació «Flor de Maig»	4	Antoni Dalmau i Ribalta Delegat: Ramon Manent i Rodon Francesca Masgoret i Llardent Antoni Cruells i Rovira Carles Grande i Miguel
Patronat de l'Institut Politècnic Nacional «Escola del Treball»	3	Ramon Martínez i Callén Bartomeu Muñoz i Calvet Joan Saura i Laporta
Patronat per a la Millora de l'Habitatge Rural de Barcelona	1	Casimir Boy i Núñez
Patronat del Monestir de Montserrat	1	Antoni Dalmau i Ribalta
Patronat de la Muntanya del Montseny	8	Casimir Boy i Núñez Víctor Iglesias i Cervera Antoni Rodríguez i Aznar Joan Aguado i Masdeu Víctor Peiró i Rius Jacint Codina i Pujols Antoni Farrés i Sabater Jordi Calvet i Sánchez
Patronat del Museu Marítim	4	Antoni Dalmau i Ribalta Jordi Labòria i Martorell Josep Bueno i Escalero Màrius Díaz i Bielsa
Patronat del Monestir de Santa Maria de Poblet	2	Antoni Dalmau i Ribalta Delegat: Jordi Labòria i Martorell
Patronat de la Universitat Autònoma de Barcelona	1	Joan Clos i Matheu
Patronat Universitari del Districte de Barcelona	1	Josp Ignasi Thió de Pol
Pla Interdepartamental d'Actuació Especial de la Barriada de La Mina	1	Jordi Vallverdú i Gimeno
Ple Comissió Provincial de Col·laboració de l'Estat amb les Corporacions Locals	1	Màxim Loizu i Fernández-Reinoso
Sots-Comissió del Medi Ambient	1	Casimir Boy i Núñez
Sots-Comissió de Monts	1	Casimir Boy i Núñez
Sots-Comissió d'Ordenació	1	Antoni Fabregat i Fabregat
Sots-Comissió de Sanejament	1	Casimir Boy i Núñez
Sots-Comissió d'Habitatge i Patrimoni Arquitectònic	1	Salvador Pelfort i Prat

TERCERA PART

SERVEIS DE LA DIPUTACIÓ



CAPÍTOL I

ÀREA DE GOVERN

ÀREA DE GOVERN
CULTURA

GABINET DE PRESIDÈNCIA

L'Àrea de Govern o de Presidència està integrada per diferents serveis, que tenen com a característica comuna una funció d'assessorament i/o suport a les restants àrees i a les seves corresponents Comissions Informatives o bé directament al President. Com a òrgan d'estudi i preparació dels assumptes que són competència del Ple o del President, té una doble vessant: d'impuls, coordinació i revisió dels assumptes propis de les altres Comissions Informatives, per una part i, per l'altra, d'actuacions pròpies sorgides a iniciativa de la Presidència o per ella propiciades. En l'àmbit administratiu compta amb la Secretaria General per dur a terme aquestes funcions.

Les oficines que presten servei directament a la Presidència s'aglutinen dintre del Gabinet de la Presidència el qual manté la naturalesa de Servei i té encomanades les funcions següents:

- Coordinar les actuacions de la Diputació de Barcelona amb altres Corporacions Locals i Institucions públiques o privades.
- Canalitzar les actuacions d'aquells serveis i institucions que, depenent de la Diputació, presten alhora determinats serveis a la Generalitat de Catalunya.
- Coordinar les activitats dels Gabinet de Premsa i del de Relacions Públiques depenent així mateix de la Presidència.

A més dels Gabinet de Premsa i de Relacions Públiques figuren adscrits al Gabinet de Presidència: les tres Assessories que van ésser creades durant el mandat de Francesc Martí, que foren suprimides coincidint amb la renovació de la Corporació (Assessoria per a Afers Culturals, Assessoria per a Afers del Medi Ambient i Assessoria per a Afers de la Joventut). Així mateix dins de l'Àrea de Govern s'integra el Gabinet Tècnic.

La dependència directa de la Presidència del personal armat comporta que el Cos dels Guardes Jurats hi sigui igualment adscrit. Aquest Cos, que com a con-

seqüència del traspàs dels Mossos d'Esquadra a la Generalitat, s'ha vist induït a prestar alguns dels serveis abans encarregats als Mossos, ha estat reestructurat, i s'hi ha posat al front un nou Inspector Cap.

GABINET DE PREMSA

Definició i objectius

El Gabinet de Premsa de la Diputació, depenent directament de la Presidència de la Corporació, té com a funció essencial, la funció informativa, no concebuda com a propaganda, que d'altra banda seria inútil, sinó com a un servei als mitjans informatius per tal com és a través d'aquests mitjans de comunicació social que el ciutadà pot ésser informat de la marxa i de les activitats de les institucions democràtiques representatives escollides i pagades pel mateix ciutadà. No es tracta, per tant, de concebre els Serveis de Premsa o Gabinet de Informació de les institucions democràtiques com una simple corretja de transmissió de notícies, sinó com uns departaments d'elaboració d'una política de comunicació, que en el cas del Servei de Premsa de la Diputació s'articula en tres eixos: la tasca informativa; la tasca d'ajust i suport a municipis i comarques en el camp de la comunicació; i la tasca professional en l'ample món de la comunicació, sota el principi que no pot haver-hi cap política informativa ni de comunicació sense recerca i col·laboració.

A més de la prioritària tasca informativa, el Gabinet de Premsa elabora la política informativa i global de comunicació de la institució Diputació de Barcelona. En la línia de la reconversió i descentralització dels serveis de la Diputació envers l'ajut directe a municipis i comarques, el Gabinet de Premsa ha endegat uns serveis propis que, entre altres més ocasionals, es concreten en tres línies fonamentals d'acció:

- a) Suport informatiu i assessorament de comunicació

- als Ajuntaments de la circumscripció de Barcelona.
- b) Suport a la premsa comarcal i local com a expressió de la necessitat informativa i global de comunicació a les comarques.
 - c) Suport a les ràdios municipals, com a expressió també de la necessitat informativa i cultural a les nostres comarques.

Tasca realitzada

- Elaboració i difusió, per als diferents mitjans de comunicació, de 350 comunicats informatius diaris, sobre les activitats de la Corporació, així com un resum mensual, al llarg de l'any, als diaris, emissores de ràdio, a RTVE i TV3, de Barcelona ciutat, a la premsa comarcal i a les emissores municipals de tota Catalunya.
- 21 conferències de premsa i gestió d'entrevistes periodístiques a alts càrrecs de la Diputació.
- Diverses intervencions als programes radiofònics i televisius.
- Contacte permanent amb els professionals que cobreixen la informació d'actualitat a la província; facilitant-los els dossiers de premsa quan s'escau.
- Edició de tres números de la revista «ARREL», òrgan informatiu oficial de la Diputació.
- S'ha donat un considerable impuls a les activitats que la Diputació realitza per ajudar la premsa comarcal, consolidant el Servei d'Ajut Tècnic a la Premsa Comarcal, entitat que assessora professionalment totes aquelles publicacions que ho necessiten.
- Organització de la tercera edició dels Premis Tasis i Torrent. La proclamació de les publicacions guardonades tingué lloc a Sant Cugat del Vallès, el dia 6 de desembre. Varen concedir-se tres premis: un de 500.000 pessetes per a «HORA NOVA», de Figueres, com a la millor publicació setmanal. Un de 200.000 pessetes a «AL VENT», de Terrassa, com a la millor publicació de periodicitat inferior a la setmanal i un altre de 200.000 pessetes per a «L'EROL», de Berga, com a la millor publicació especialitzada.
- Col·laboració en l'organització de la trobada de Vilafranca, el mes de febrer, i amb la Secretaria de Coordinació de L'EMUC (Emissores Municipals de Catalunya).
- Subvencions a «l'Associació Catalana d'Informadors de l'Administració Local» (ACIAL), per al Curs de Comunicació Local organitzat a París, del 23 al 29 d'octubre proppassat, i per a les «III Jornades de Comunicació Municipal i Institucional», celebrades a Sitges el darrer mes de novembre.
- Participació de representants del Servei de Premsa en el Seminari d'Informació i Comunicació de les Regions del Sud d'Europa, celebrades a Cogolin (França) el mes de setembre proppassat on s'acordà celebrar una primera reunió de treball a Barcelona, a organitzar per la Diputació durant el primer trimestre de 1984.
- S'ha mantingut, com en anys anteriors, l'edició, en col·laboració amb dos documentalistes de la Generalitat, de dos butlletins de retalls de diaris i revistes

- d'informació general: l'un de Catalunya i l'altre d'Espanya. (Cada número aplega unes 20 pàgines, amb totes les informacions, comentaris polítics i informacions importants aparegudes a la premsa del dia.)
- Edició periòdica de «dossiers» monogràfics (cada 15 o 30 dies), que s'apleguen en set col·leccions de temes diversos i són enviats gratuïtament als interessats en cada matèria.

Mitjans

Els recursos humans del Gabinet són els següents:

- quatre periodistes
- tres administratius
- quatre documentalistes

GABINET DE RELACIONS PÚBLIQUES I PROTOCOL

Definició i objectius

Aquesta oficina assessora la Presidència de la Diputació, Alcaldes, Ajuntaments i entitats oficials, culturals i recreatives, en matèria d'organització d'actes (inauguracions, festivitats, etc.), així com pel que fa referència a l'aplicació de les normes reglamentàries i preceptes vigents sobre protocol i cerimonial.

Tasca realitzada

A més dels actes en què s'ha participat al llarg de l'any, que s'enumeren tot seguit, el Gabinet elabora i edita anualment el «Llibre de les Institucions», guia sobre les diferents institucions i càrrecs oficials i ciutadans.

A més, el Gabinet està elaborant una proposta de codificació de les normes de protocol pròpies de la Corporació, en funció de la normativa legal vigent.

Enumeració dels actes més destacats en què ha participat el Gabinet durant 1983

D'entre un total de 468 actes es ressenyen, seguidament, els més significatius:

Mes de gener

- Visita a Òdena —Inauguració del Consultori Mèdic Municipal.
- Presa de possessió del nou Delegat del Govern a Catalunya.
- Exposició a Sitges sobre el Pla especial del «Parc Natural de Garraf».

- Federació espanyola de Vela. Regata TAP.
- Exposició de ceràmica d'Andalusia a Vilanova i la Geltrú.
- Signatura del Conveni amb el Consorci d'Informació i Documentació de Catalunya.
- Reunió del Comitè d'Experts de Sanitat.
- Els Tres Tombs (Palau).
- Visita al Vilar.
- Visita al Cònsol d'EE.UU.
- Lliurament de la «Bandera de Combate» al Submarí Galerna.
- Presentació de la Col·lecció «Clàssics del pensament modern».
- Visita a Madrid.
- Entrevistes:
 - Secretario de Estado de Economía y Planificación.
 - Secretario General Técnico de Presupuesto y Gasto Público.
 - Presidente del Instituto de Crédito Oficial.
 - Director General del Tesoro.
 - Director General de la Tesorería General de la Seguridad Social.
- Actes al Cercle Català a Madrid.
- Visita del Molt Honorable Sr. Josep Tarradellas.
- Visita de l'Ambaixador italià.
- Reunió d'Alcaldes i Regidors d'Hisenda de la província de Barcelona a Igualada.
- Inauguració de l'exposició «El paper i teixits del Renaixement a Catalunya» a Terrassa.
- Visita President del Parlament de Catalunya.

Mes de febrer

- Firma del Conveni d'ajudes als ajuntaments afectats per les riuades.
- Visita President de l'Audiència.
- Jornades sobre Cooperació Municipal, organitzades pel Servei de Cooperació a Sau.
- Visita a Sitges.
- Festa de la Llum a Manresa.
- Inauguració del Centre Aragonès de Sarrià.
- Inauguració del Departament d'Orientació i Planificació Familiar a la Maternitat.
- Reunió de la Comissió d'Experts de Sanitat en atenció Materno-Infantil.
- Visita Rector Universitat Central.
- Visita al President del Govern.
- Signatura del Conveni Exèrcit-Generalitat.
- Visita General Cap Estat Major Excm Sr. Baldomero Hernández.
- 1.ª Setmana del Llibre en català.
- VII Trobada d'Emissores Municipals de Catalunya a Vilafranca del Penedès.
- Inauguració del Cinturó de Ronda a Sant Sadurn d'Anoia.
- Visita a la Plana de Vic. Homenatge a l'Excm. Sr. Francesc Martí i Jusmet.
- Visita a Muntanyola.
- Visita a Santa Eulàlia de Riuprimer.
- Visita a Malla.
- Visita a Tona.

- Visita a Seva.
- Visita a El Brull.
- Visita de l'Ambaixador de Nicaragua.
- Enterrament de la mare del ministre Excm. Sr. Ernest Lluch.
- Visita a Berga.
- Visita del Conseller de la Presidència de la Junta d'Andalusia.
- Visita a Sabadell.
- Inauguració de l'exposició «Qui és Barcelona?».

Mes de març

- Inauguració de la Terminal de Teledocumentació a l'Escola de Biblioteconomia.
- I Jornades sobre la «Integració en el treball per a persones amb problemes d'aprenentatge» a Flor de Maig.
- Jornades del Servei de Prevenció, Orientació i Teràpia per a Toxicòmans a Flor de Maig.
- Visita del Cap de l'Agrupació Naval de la Marina de Guerra Italiana.
- Visita a Vilanova del Camí.
- Inauguració de la Plaça de Catalunya a Sant Boi de Llobregat.
- Visita de l'Ambaixador de Suïssa.
- Sopar de la XX Setmana Catalana de Ciclisme i primer Trofeu Ciutat de Barcelona.
- Visita de l'Almirall de l'Esquadra del Mediterrani.
- Viatge a València:
 - Feste Falleres de Sant Josep.
 - Diversos actes i entrevistes amb els Presidents de les Diputacions de Màlaga, Albacete, Madrid i València.
- Dinar en honor del President del Govern Basc.
- Visita a Vilobí.
- Sopar en honor del President de la Xunta de Galícia.
- XII Diada Mundial del Bosc.
- Visita del Ministre de Cultura de Cuba al Museu Marítim.
- Visita a Pierola.
- Presentació del n.º 4 de la revista «Arrel».

Mes d'abril

- Signatura del Conveni amb el Consorci del Palau de la Música.
- Inauguració de la Residència d'Avis a les Llars Mundet, i presentació de l'estudi «Criteris bàsics per a un programa d'atenció a la vellesa».
- Visita al Parc de Sant Llorenç de Munt.
- Presentació del llibre «La droga a l'escola».
- Visita a municipis d'Osona.
- Presentació de Publicacions de l'Institut del Teatre.
- Audiència amb l'Excm. Sr. Sandro Pertini.
- Diada de Sant Jordi.
- Festa Major-83 Cercle Català a Madrid.
- Inauguració d'una Biblioteca Popular a Sant Just Desvern.

- Visita a Martorell:
Inauguració del Dipòsit d'aigües del Pou del Merli.
- Presentació del llibre «La gènesi de la Divisió Territorial de Catalunya».
- Inauguració d'un Centre d'Assistència Primària a Terrassa.
- Inauguració d'un Centre d'Assistència Primària a Sabadell.
- Inauguració de les Residències «El Rost i les Hortènsies» a Alella.
- Inauguració d'un Centre d'Assistència Primària a Granollers.
- Inauguració d'un Centre d'Assistència Primària a Santa Coloma de Gramenet.
- Visita a la Pobla de Lillet:
Inauguració de la pavimentació del carrer del Ferrocarril, i les obres de millora de les escoles.

Mes de maig

- Inauguració a Capellades d'una Pista Polisportiva coberta.
- Visita a la Residència d'Avis a Capellades.
- Presentació del n.º 5 de la revista «Arrel».
- Visita del Capità General de la III Regió Aèria.
- Visita del Comandant del vaixell «Fraser» de la Marina Canadenca.
- Expo-Bages 83 a Manresa.
- Visita a Vilafranca del Penedès.
- Visita nou Governador Militar, Excm. Sr. Baldomero Hernández.
- Visita als Municipis de la comarca d'Osona: Malla, Manlleu, Bellmunt, Sant Pere i Sant Vicenç de Torelló.
- Visita a Castellar de N'Hug.
- Visita a la Pobla de Lillet.
- Visita a Guardiola de Berguedà:
Inauguració de l'enllumenat de Sant Julià de Cerdanyola.
- Visita a les obres de restauració del Monestir de Sant Llorenç.
- Presa de Possessió del nou Alcalde i Constitució de l'Ajuntament de Barcelona.
- 66 Congrés d'Anatomistes.
- IV Festa de les Nacionalitats o Regions a Mollet.
- Lliurament dels Premis del III Certamen de Teatre.

Mes de juny

- Intercanvi cultural Exèrcit-Generalitat-Diputació.
- Acapte contra el Càncer.
- Visita del Cònsol de Gran Bretanya.
- Festes de la Patum a Berga.
- Presentació del llibre de l'Àrea de Sanitat «Resum d'activitats 1979-1983».
- Signatura del Conveni amb la Junta de Andalúcia.
- Signatura del Conveni Cultural amb el Conseller de Cultura de la Junta de Andalúcia.
- Centenari de l'Escola Professional per a la Dona.
- Dinar en honor de D. José Llinás, President del Tri-

- bunal Econòmic-Administratiu.
- Visita a Vilanova i la Geltrú.
- Municipàlia 83. Lleida.
- Visita a Terrassa.
- Visita del Cònsol italià.
- 32 Congrés de Laringectomitzats.
- LXIII Volta Ciclista a Catalunya.

Mes de juliol

- Viatge a Madrid: Reunió de Presidents de Diputacions i Cabildos Socialistes.
- Visita a Montesquiu: Visita a la zona afectada per les inundacions.
- Visita a Tona: Inauguració del Complex Esportiu «Foment d'Esports».
- Presentació a la Biblioteca de Catalunya del volum «Bibliografia Nacional de Catalunya».
- Signatura del Conveni Diputació-Institut de Meteorologia.
- Seminari de Relacions Públiques en els Ajuntaments.
- Seminari sobre «El paper de les Diputacions Provincials en matèria de Recaptació».
- Visita a les obres del Túnel del Cadí.
- Visita a Empúries.
- Visita a Calaf.
- Visita a Vilanova i la Geltrú.
- Inauguració de l'exposició «El bosc és vida». Seu d'Urgell.
- Visita a Canovelles.
- Visita a Montesquiu.
- Visita al Castell de l'Areny.

Mes d'agost

- Visita a la Llacuna.
- Visita a Sant Esteve de Sesrovires:
Inauguració d'un dipòsit d'aigua.
- Inauguració de les obres d'ampliació de la Casa de la Vila a Cercs.

Mes de Setembre

- Recepció als Aviadors de la República.
- Inauguració de la restauració de l'Ermita La Costa del Montseny.
- Visita a Sitges i inauguració de la Biblioteca.
- Volta Ciclista a Catalunya.
- Diada de Catalunya.
- Signatura del Conveni de Recaptació.
- Inauguració a Jorba.
- Lliurament d'una ambulància a l'Assemblea de la Creu Roja d'Igualada.
- Signatura del Conveni Recaptació-Ajuntaments.
- Primer Campionat Iberoamericà d'Atletisme.
- Trofeu de tir al colom.
- Festes de la Mercè.
- Visita a Begues.

- Viatge a Alemanya.
- Congrés luso-espanyol de Bioquímica.
- Visita de l'Ambaixador d'EE.UU.
- Audiència amb S.M. el Rei.

Mes d'octubre

- Trobada de Regidors de Joventut.
- Inauguració del Curs Acadèmic a la Universitat Autònoma.
- Presentació dels Cursos Populars de Llengua Catalana.
- Segona Assemblea de la Federació Espanyola de Municipis.
- Primeres Jornades sobre Educació Ambiental.
- Visita de les obres de la Comarca de l'Anoia: Sallaviñera, Castellfollit de Riubregós, Santa Cànidia d'Orpí i La Llacuna.
- Signatura del Conveni Recaptació-Ajuntaments.
- Inauguració del Parc de Bombers de Bellaterra.
- XV Congrés de la Federació de Joves Cambres d'Espanya.
- Presentació del n.º 6 de la revista «Arrel».
- Quart Premi per a la Pau.
- Presentació del llibre «El Capital» en català.
- Rutes Culturals de l'Exèrcit.
- Inauguració del Curs a l'Institut del Teatre.
- II Congrés Iberoamericà de Periodistes.
- Visita a Castellví de la Marca i inauguració de la Casa de Cultura.

Mes de novembre

- Visita del Contralmirall de la Marina de Guerra Holandesa.
- Visita a Caldes de Montbui i inauguració de la piscina per a minusvàlids.
- Visita a Copons i inauguració de l'obra de sanejament i pavimentació P.O.S. 81.
- Inauguració de la Residència «Can Torras» a Alella.
- Signatura del Conveni Recaptació-Cambres de Comerç.
- Presentació de la Memòria del Servei de Monuments.
- Signatura del Conveni Recaptació-Ajuntament de Barcelona.
- Signatura del Conveni Recaptació-Ajuntaments.
- Visita a Artès i inauguració de l'obra «Cobriment Torrents».
- Visita a Mallals.
- Inauguració de l'exposició «L'Arqueologia i la nostra història» a Igualada.
- Viatge a la Rioja:
 - Entrevista amb l'Alcalde de Logroño.
 - Jornades de restauració de Monuments.
 - Sopar amb el Delegat del Govern de la Rioja.
- Homenatge a la «Cocina Gallega».
- Assemblea Extraordinària de la Federació de Cases Regionals.

- Presentació del llibre «La Joventut a la Catalunya dels 80».
- Reunió Internacional sobre Conservació de l'Art Rupestre.
- Dinar amb la premsa esportiva de Barcelona.

Mes de desembre

- Visita a Torrelles de Foix:
 - Inauguració d'una depuradora.
 - Inauguració del nou Ajuntament.
- Presa de possessió del Capità General Saez Larumbe.
- Commemoració del Dia de la Constitució.
- Visita Capità General Saez Larumbe.
- Visita de l'Ilm. Sr. President de la Diputació de Badajoz.
- Visita a Sant Vicenç de Castellet i inauguració d'una Biblioteca Popular.
- Presentació del llibre «Sol Solet».
- Inauguració dels Espais Wagnerians.
- Visita a Badalona i inauguració del Polisportiu de «Can Llefià».
- Lliurament dels Premis Nacionals de Teatre i Dansa 1983.
- Presentació de la «Revista de Museus».
- Signatura del Conveni Serveis Socials.

COS DE GUARDES JURATS

Definició del servei i objectius

El Cos de Guardes Jurats, format per personal de la plantilla de la Corporació, és un cos civil armat, amb estructura i organització jerarquitzada, que actua sota la dependència directa de l'Excm. Sr. President de la Corporació, sense perjudici de les atribucions que la llei concedeix a les autoritats superiors. El comandament immediat i efectiu és exercit per l'Inspector Cap del Cos.

L'àmbit d'actuació és el de la província de Barcelona.

La seva missió principal és la vigilància, la guarda i la custòdia de persones, béns, patrimoni i institucions propietat de la Corporació i la dels que sense ser de la seva propietat li pertanyen, en qualitat d'arrendament o de qualsevol altre títol legal.

Com a agents de l'autoritat presten la seva col·laboració i tots aquells auxilis que els són demanats per les forces d'ordre públic.

Per al seu servei el Cos es divideix en tres grans seccions o blocs, que són:

- a) Prefectura de Grups.
- b) Vigilància de zona forestal i serveis especials.
- c) Destacaments permanents.

El cos realitza serveis de caràcter ordinari i permanent a:

- Llars Anna Gironella de Mundet.
- Biblioteca de Catalunya.P.A.M.D.B.
- Escola Industrial
- Museu Arqueològic
- Museu Marítim
- Granja Escola de Caldes
- Castell d'Olèrdola
- Casa Provincial de Maternitat
- Clínica Mental de Santa Coloma de Gramenet
- Recinte «Flor de Maig» a Cerdanyola
- Escorta Sr. President
- Patrulla mòbil en els parcs naturals del Montseny, Sant Llorenç de Munt, Corredor i Montnegre.
- Protecció als pagadors de la Corporació en els dies de pagament i sempre que siguin requerits per a això.

Tasca realitzada

SERVEIS DE CARÀCTER EXTRAORDINARI DURANT L'ANY 1983

- Durant el mes de novembre es va donar protecció a les 11 Oficines de Recaptació de l'Estat.
- Durant els mesos de l'estiu es va donar protecció a les autoritats allotjades a «Fontmartina» i «El Vilar» del Montseny.
- Custòdia y vigilància d'uns quadres del pintor Sorolla des del Museu de Belles Arts de València a Barcelona.
- Escorta i protecció a l'Exposició Sorolla celebrada en el Palau Meca.
- Escorta de quadres al Museu d'Art Modern de Caldes.
- Vigilància i protecció a l'Escola de la Dona durant l'Exposició del Centenari.
- Vigilància al Parc Mòbil.
- Vigilància en el Castell de Montesquiu, amb motiu de la visita d'autoritats.
- Vigilància freqüent del Museu Marítim en actes de recepció d'autoritats.
- Vigilància i control en l'Exposició de la Plaça del Rei.

Mitjans disponibles

a) Personals:

- 1 Inspector Cap
- 1 Oficial
- 3 Sergents
- 8 Caporals
- 66 Guardes Jurats
- 1 Administrativa

El dia 16 de maig ingressaren 9 nous Guardes Jurats que aprovaren l'oposició lliure d'ingrés.

b) Materials:

- 6 vehicles tipus berlina.
- material de ràdio per a comunicació entre vehicles i personal.
- armament i equip propi per al servei.

ACADÈMIES

De caràcter permanent

Durant tot l'any es donen classes de karate i defensa personal.

Així mateix, amb caràcter regular, i sota la direcció de l'Inspector Cap del Cos, el personal del Cos realitza exercicis de tir.

Quant a xerrades de caràcter professional, se'n celebren una o dues al mes, segons ho permeti el servei.

De caràcter especial

Amb l'objectiu de formar els nous Guardes Jurats es va iniciar, a les Llars Mundet, una Acadèmia especial, amb la missió de posar-los en condicions de prestar servei, ensinistrant-los en aquelles matèries específiques que constitueixen la formació bàsica del Guarda Jurat.

Alumnes

A més dels nous Guardes Jurats hi va assistir un grup de 4 guardes jurats antics que, de manera voluntària, en les seves hores lliures de servei, s'hi van sumar, amb l'objectiu de posar al dia els seus coneixements professionals.

Professorat

Totalment constituït per personal del Cos, sota la direcció de l'Inspector Cap. Així mateix es va disposar d'un professor de català, un conferenciant sobre drogues i un professor de defensa personal i karate.

Matèries

S'hi van impartir les següents:

- Educació Física.
- Natació.
- Defensa personal i karate.
- Codi de circulació.
- Coneixements sobre Dret Penal, Processal i Administratiu.
- Constitució Espanyola i Estatut d'Autonomia de Catalunya.
- Xerrades sobre trial i motocross.
- Pràctiques i tècniques de tir.
- Normes sobre prevenció i extinció d'incendis forestals.
- Coneixement pràctic de les Institucions i normes sobre el servei en aquestes.
- Pràctica de vehicles i emissores.
- Organització del Cos i Reglament de Funcionaris d'Administració local.
- Curs intensiu de català.
- Xerrades sobre drogues.

ACTES EXCEPCIONALS DE CARÀCTER PROFESSIONAL

El dia 19 d'abril es va celebrar la Diada del Guarda Jurat, amb una formació de tot el Cos a les Llars Anna Gironella de Mundet, que va ser revistada pel Sr. President. Posteriorment es va celebrar un dinar de germanor al qual van assistir, amb el personal del Cos, el Sr. President i les primeres autoritats de la Corporació.

El dia 29 de juny i com a final de Curs, abans de les vacances d'estiu, es va celebrar a la pista coberta

del pavelló Polisportiu de les Llars Anna G. de Mundet, una exhibició de karate i defensa personal, al final de la qual el Sr. President de la Diputació va fer lliurament dels premis del Concurs de Tir que uns dies abans s'havia realitzat.

SECRETARIA GENERAL

Per Decret de la Presidència de la Corporació, de data 15 de setembre de 1983, la Secretaria General s'estructurà en dos Serveis: el Servei de Secretaria General i el Servei d'Assessoria Jurídica.

Per altra part, les tasques de col·laboració amb el Secretari General en matèria de personal, per al desenvolupament de les comeses que li atribueix l'article 75.1.d) del Reial Decret 3046/1977 es portaran a terme pel Servei de Personal, dintre de l'àmbit de competències i atribucions de la Comissió Informativa de Règim Interior, i per mitjà de la Vice-Secretaria.

Així mateix, aquesta es fa càrrec de les funcions de suport als òrgans de gestió corporatius, fent les convocatòries i les actes que celebrin els Patronats i altres Institucions depenents de la Corporació, presentant el suport jurídic-administratiu que necessitin i tramitant les resolucions relatives a l'exercici de les funcions tuitives previstes en els Estatuts dels Òrgans de Gestió.

Es també de competència de la Vice-Secretaria estudiar les disposicions de caràcter general que es publiquin, així com els projectes de Llei, en allò que pugui ésser d'interès per a la Corporació i els seus Serveis i dependències, proposar documents tipus per desplegar de forma coordinada el procediment administratiu, realitzar els estudis que se li encarreguin i redactar la memòria anual de la gestió corporativa. Alhora, porta a terme la coordinació entre els diferents serveis de la gestió administrativa de la Corporació.

SERVEI DE SECRETARIA

El Servei de Secretaria porta a terme, de forma general, les tasques de col·laboració amb el Secretari en el desenvolupament de les comeses que li atribueix l'article 75.1.c) del Reial Decret 3046/1977. Compta amb una Secció Administrativa, a la qual corresponen la preparació dels assumptes de la Comissió de Govern, l'execució dels decrets de la Presidència que es preparin a la Secretaria General, la convocatòria de les sessions plenàries, la direcció de les oficines del Registre, Actes, Arxiu, l'Oficina d'Informació, Iniciatives i Reclamacions, Reprografia i qualsevol altra comesa que no estigui assignada a un altre Servei de la Secretaria.

NEGOCIAT DE REGISTRE GENERAL

Definició i objectius

El Registre General té encomanada com a tasca principal el registre corresponent de tots els documents que han tingut entrada a la Diputació.

Es poden considerar treballs propis de l'oficina: atendre el públic, informar-lo i tramitar els documents que presenti amb el corresponent cobrament de taxes, drets i pòlisses; operativa registral quotidiana: classificar-los i distribuir-los als serveis, donar sortida a tots els llistats que diàriament es fan per ordinador, etc.

Dades estadístiques

El total de documents que han tingut entrada en el Registre General de la Corporació en el curs de l'any 1983, ha estat de 22.089, repartits provisionalment segons els Serveis destinataris, d'acord amb els percentatges següents:

Serveis destinataris	%
Personal	32
Intervenció	13
Obres Públiques	13
Cooperació	11
Psiquiatria	9
Esports	6
Dipositaria	3
Cultura	3
Ensenyament	2
Secretaria General	2
Serveis Socials	2
La resta de Serveis	4
	100

NEGOCIAT D'ACTES

SESSIONS PLENÀRIES ORDINÀRIES CELEBRADES L'ANY 1983

Dia 28 de gener
Dia 25 de febrer
Dia 30 de març
Dia 26 d'abril
Dia 31 de maig
Dia 15 de juny
Dia 29 de juliol
Dia 30 d'agost
Dia 29 de setembre
Dia 29 d'octubre
Dia 29 de novembre
Dia 22 de desembre
TOTAL: 12 Sessions ordinàries

SESSIONS PLENÀRIES EXTRAORDINÀRIES CELEBRADES
L'ANY 1983

Dia 28 de gener
Dia 30 de març
Dia 7 de juny
Dia 8 de juny
Dia 15 de juny
Dia 9 de setembre
Dia 22 de novembre
TOTAL: 7 Sessions extraordinàries

A proposta de la Presidència o dels Srs. Diputats formulades en mocions verbals o escrites, de Despatx Oficial o bé Ordinari, així com contingudes en Decrets ratificats pel Ple, s'han adoptat durant l'any 1983:

4 Mocions

373 Decrets Ratificats

16 Altres Documents

Dels derivats dels dictàmens consignats a l'Ordre del Dia, n'han donat compte els negociats propo- nents respectius, així ha estat competència d'aquest negociat la suma global de:

1.570 Dictàmens aprovats

Des del primer de gener al 31 de desembre de 1983 s'han dictat per la Presidència i les Comissions autoritzades de la Diputació les Resolucions que figuren en els Llibres Oficials Reglamentaris, segons es consigna a continuació:

Primer trimestre	1.983 Decrets
Segon trimestre	3.299 Decrets
Tercer trimestre	2.902 Decrets
Quart trimestre	4.635 Decrets
TOTAL	12.819 Decrets

ARXIU GENERAL**Definició i objectius**

L'arxiu general té dues finalitats. Una consisteix a classificar, catalogar i conservar tota la documentació que la Diputació ha anat produint al llarg dels anys, així com la de la Mancomunitat i de la Generalitat de 1931 a 1939. L'altra és atendre les consultes i facilitar la documentació tant als investigadors i als historiadors, com a tothom que recerqui antecedents.

Tasca realitzada

Durant aquest any 1983 han tingut lloc 59 entrades de documentació procedents dels diferents serveis de la Corporació, la qual cosa ha representat 90 nous lligalls i 390 llibres.

– S'ha atès 2.410 persones que han vingut a fer alguna consulta.

– S'han deixat en préstec, per a més d'un dia, 535 expedients i 699 llibres.

– S'han estudiat i expurgat 69 lligalls que contien, o bé documentació duplicada, o bé sense cap valor administratiu ni històric. Això ens ha representat poder obtenir 8 m lineals de prestatgeria.

– S'ha fet un índex de tota la documentació que tenim de la Mancomunitat de Catalunya (1914-25), en la qual s'han especificat 243 lligalls, això fa un total de 4.360 documents.

– S'ha acabat l'índex del Servei de Cultura i d'Esports del qual s'han inventariat 176 lligalls, que fan un total de 3.280 documents ressenyats.

– S'ha començat l'índex de documents de la Generalitat de Catalunya (1931-39), del qual ja tenim inventariats 120 lligalls.

– S'han registrat i catalogat 207 llibres d'Actes de la Diputació, des de 1812 fins a 1885.

– S'ha començat a catalogar la biblioteca auxiliar que compta especialment amb obres de temes jurídics i econòmics, amb llibres publicats per la Diputació, la Mancomunitat i les dues Generalitats d'aquest segle. De moment ja tenim registrades 659 obres, amb un total de 810 volums. D'aquests volums s'han catalogat 256 obres, amb un total de 710 fitxes entre el catàleg d'autors i el de matèries.

– S'han començat a organitzar les publicacions seriales que es guarden en l'arxiu, cosa que ha donat un resultat de 68 títols entre diaris i revistes.

OFICINA D'INFORMACIÓ, INICIATIVES I RECLAMACIONS**Definició i objectius**

Fou creada per Decret de la Presidència de la Diputació, del 25 de juny de 1968, per donar compliment al previst en la Llei de Procediment Administratiu vigent.

Les seves funcions són les següents:

– Informar el públic sobre les finalitats, competències i funcionament dels òrgans i serveis provincials, així com de tots els altres organismes estatals, autonòmics, municipals, sindicals, privats, etc.

– Donar resposta per escrit a les peticions d'informació rebudes de tot l'Estat espanyol, així com de l'estranger, sobre temes diversos.

– Rebre i comentar les iniciatives presentades pel públic encaminades a una millora dels serveis en diversos aspectes i traslladar-les al Servei corresponent per a la seva resolució.

– Atendre les queixes a les quals hagin pogut donar lloc els retards, les desatencions o d'altres anomalies observades.

– Portar a cap la venda de les publicacions editades per la Diputació i les seves Institucions i ingressar-ne l'import mensualment a la Dipositaria Provincial.

– Portar a terme la informació sobre els concursos i oposicions convocats per la Diputació i facilitar al públic les dades sobre les respectives bases i l'imprès de la pertinent sol·licitud.

Tasca realitzada

Independentment de les activitats anteriorment esmentades que porta a terme de cara al públic i, com a tasca fonamental, ha realitzat la confecció dels fitxers organitzats per servir de base informativa, els quals representen en l'actualitat la xifra de 62.714 fitxes i que, a més de donar resposta avui a tota mena d'informació, ofereixen un possible fons documental a utilitzar en qualsevol moment en què la Diputació, a través de les seves Comissions Informatives, decideixi d'editar alguna possible publicació.

SERVEI D'ASSESSORIA JURÍDICA

El Servei d'Assessoria Jurídica assumeix, de forma general, les tasques de col·laboració amb el Secretari, mitjançant l'Oficialia Major, en l'exercici de les funcions previstes en l'article 75.1a) del Reial Decret 3046/1977, i té les funcions següents:

COMESSES DEL CONTENCIÓS

Informar els recursos administratius que s'interposin contra actes i resolucions de la Corporació, dirigir els recursos que interposi la Diputació, així com tota classe d'accions civils, penals, contenciós administratius i laborals que exerciti la Corporació i la defensa en aquells processos en els quals sigui demandada, amb l'única excepció d'aquells que convingui encarregar a professionals aliens a la Corporació.

COMESSES D'ASSESSORAMENT

Informar, amb caràcter previ, tots els assumptes sotmesos a resolució del Ple, i a informe de la Comissió de Govern; emetre informe jurídic en relació als assumptes en què ho disposi el President de la Corporació, un terç dels seus membres, els Presidents de les Comissions Informatives o el Secretari General; participar en l'elaboració de disposicions de caràcter general, a requeriment de les mateixes persones que en el cas anterior.

... de la qual se ha de pagar ...

... de la qual se ha de pagar ...

...	...
...	...
...	...
...	...
...	...

... de la qual se ha de pagar ...

... de la qual se ha de pagar ...

... de la qual se ha de pagar ...

... de la qual se ha de pagar ...

... de la qual se ha de pagar ...

... de la qual se ha de pagar ...

... de la qual se ha de pagar ...

CAPÍTOL II

ÀREA DE PLANIFICACIÓ

I HISENDA

LIBRO II

ÁREA DE PLANIFICACIÓ

I HISÈNDIA

ÀREA DE PLANIFICACIÓ I HISENDA

La voluntat de concentrar en una Comissió Informativa el conjunt de temes que configuren la vida econòmica de la Corporació s'ha concretat actualment amb la creació de la Comissió de Planificació i Hisenda, separant-la de Règim Interior amb la qual estava unida en l'anterior mandat.

En conseqüència amb la voluntat de creació d'aquesta àrea de contingut econòmic, depenen d'ella els diferents Serveis de la Intervenció, Dipositaria i Programació. També estan adscrites a aquesta àrea, en virtut dels acords plenaris de 22 de novembre de 1983, les Seccions de Contractació i Patrimoni.

En aquestes dependències la Comissió pot supervisar, dirigir i coordinar el conjunt de processos que configuren la planificació, programació i l'elaboració de pressupostos anuals de les activitats de la Corporació en la seva vessant econòmica.

La racionalització de la despesa i l'adequació entre recursos i actuacions es proposa mitjançant la concentració en aquesta Comissió no solament de tot el sistema que porta a pressupostar sinó també l'administració del patrimoni i la contractació i els subministraments de béns i serveis.

SERVEI D'INTERVENCIÓ

Objectius

Correspon a la Intervenció General la gestió econòmica de la Corporació, que va des de l'elaboració dels avantprojectes de pressupostos, la comptabilització dels actes que s'hi refereixen, la rendició dels comptes corresponents i els expedients referits a operacions de crèdit, fins a la modificació i la creació de noves ordenances fiscals.

LABOR REALITZADA

Durant l'exercici de 1983, l'activitat de la Intervenció General va consistir en l'elaboració i gestió dels pressupostos de la Corporació i les corresponents liquidacions, comptes generals dels pressupostos, comptes de cabals, comptes de gestió del Servei de Recaptació, modificacions de crèdits, operacions de crèdits amb el Banc de Crèdit Local d'Espanya i altres entitats financeres legalment autoritzades, operacions de tresoreria, creació i imposició d'ordenances fiscals, reconeixement de crèdits, devolucions de fiances a recaptadors de tributs de l'Estat, pèrdua de resguards de dipòsits, impressió de valors del timbre provincial i anul·lacions de certificacions de descobert.

ELABORACIÓ I GESTIÓ DELS PRESSUPOSTOS. DETALL D'ACTIVITATS

El Pressupost General Ordinari, d'un import de 19.544.000.000 de pessetes.

El Pressupost d'Inversions (1.ª fase), d'un import total anivellat de 1.007.900.569 pessetes, es finança, quant a 327.762.575 pessetes, amb el superàvit del mateix Pressupost de l'exercici de 1982, amb les aportacions procedents del Pressupost Ordinari d'aquesta Corporació per la suma de 620.137.994 pessetes, i amb l'aportació de la C.M.M.B. al finançament de la variant de Sant Boi per la quantitat de 60.000.000 de pessetes.

Al Pressupost definitiu, hi figuren, a més, les aportacions de l'Estat i de la Generalitat per un total de

355.987.000 pessetes i l'aportació del Pressupost Ordinarí de 1983, quantitat que procedeix de part del superàvit de la liquidació del Pressupost General Ordinarí de 1982, que ha estat incorporada al Pressupost d'Inversions de 1983.

El Pressupost del Patronat d'Assistència Social Mèdico-farmacèutica per als funcionaris i personal contractat administrativament d'aquesta Corporació (P.A.A.S.I.S.), d'un import a l'estat d'ingressos de 478.762.539 pessetes i a l'estat de despeses de 420.563.870 pessetes.

El Pressupost de la Delegació de Barcelona del Patronat d'Apostes Mútues Esportivo-Benèfiques és d'un import total anivellat de 207.500.000 pessetes.

Els Pressupostos dels òrgans de gestió dotats de personalitat jurídica pròpia i incorporats com a annexos al Pressupost Ordinarí per a l'exercici de 1983 són els següents:

El Pressupost del Servei Provincial de Recaptació de Tributs de l'Estat i d'Arbitris Municipals, d'un import total anivellat de 1.260.360.000 pessetes.

El Pressupost del Patronat de la Muntanya del

Montseny, d'un import total anivellat de 48.256.119 pessetes.

El Pressupost del Patronat de la Fundació Pública de l'Escola Universitària d'Enginyeria Tècnica Industrial de Barcelona, d'un import total anivellat de 292.551.133 pessetes.

El Pressupost del Patronat de la Fundació Pública de l'Escola Universitària d'Enginyeria Tècnica Agrícola i d'Especialitats Agro-pecuàries de Barcelona, d'un import total anivellat de 171.418.965 pessetes.

El Pressupost del Patronat de la Fundació Pública de l'Institut Neurobiològic i d'Investigació «Flor de Maig», d'un import total anivellat de 81.805.000 pessetes.

El Pressupost del Patronat Mas Manolo, d'un import total anivellat de 8.055.142 pessetes.

El Pressupost del Patronat d'Esports, d'un import total anivellat de 21.100.000 pessetes.

El Pressupost de la Fundació Pública de la Casa de Caritat, per al segon semestre de 1983, d'un import total anivellat de 164.934.000 pessetes, aprovat en sessió plenària ordinària de 28 d'octubre de 1983.

RESULTATS DE LES LIQUIDACIONS APROVADES DURANT L'EXERCICI DE 1983 CORRESPONENTS ALS PRESSUPOSTOS DE 1982

Denominació	Drets reconeguts i liquidats	Obligacions liquidades	Superàvit
Patronat d'Esports	14.526.425	11.185.149	3.341.276
Patronat d'Assistència Social Mèdico-farmacèutica per als funcionaris de plantilla de l'Excma. Diputació (P.A.A.S.I.S.)	526.520.760	381.369.658	145.151.102
Patronat de la Fundació Pública de l'Escola Universitària d'Enginyeria Tècnica Industrial de Barcelona	534.818.981	449.832.460	84.986.521
Servei Provincial de Recaptació de Tributs de l'Estat i d'Arbitris Municipals	1.310.312.398	1.309.311.739	1.000.659
Delegació de Barcelona del Patronat d'Apostes Mútues Esportivo-Benèfiques	237.975.993	237.975.993	—
D'Inversions	7.947.978.911	7.620.216.336	327.762.575
Patronat de la Fundació Pública Institut Neurobiològic i d'Investigació «Flor de Maig»	127.994.603	76.201.740	51.792.863
Patronat de la Fundació Pública de l'Escola Universitària d'Enginyeria Tècnica Agrícola i Especialitats Agro-pecuàries de Barcelona	235.021.669	220.581.418	14.440.251
Patronat de la Muntanya del Montseny	115.737.729	93.318.006	22.419.723
Ordinari	22.915.805.595	22.879.204.191	36.601.404
Inversions	7.947.978.911	7.620.216.336	327.762.575

Operacions de crèdit contractades durant l'exercici

La Diputació, en sessió plenària extraordinària celebrada el dia 28 de gener de 1983, adoptà l'acord d'aprovar íntegrament el projecte de contracte de préstec amb el Banc de Crèdit Local d'Espanya, per un import de 124.789.193 pessetes.

D'aquesta quantitat, se'n destinà la suma de 56.234.561 pessetes a obres en el terrat dels tallers mecànics de l'Escola Politècnica Nacional, construcció de passos de vianants, eixamplament d'un pont, reforma

d'obres complementàries en enllaços de vies, condicionament d'interseccions en carreteres provincials i eixamplament d'obres de fàbrica a la carretera BV-4030.

La quantitat que resta, de 68.554.632 pessetes, es destinà a nova senyalització horitzontal i vertical i a tractament aïllat d'intersecció a la xarxa viària provincial, adquisició de maquinària i millora de la Biblioteca Popular de Pineda de Mar.

L'esmentat import de 124.789.193 pessetes finançà en part el Pressupost d'Inversions per a l'exer-

cici de 1981, d'un import total anivellat de 2.261.622.603 pessetes, aprovat per aquesta Corporació en sessió plenària extraordinària del 27 de maig de 1981; en aquest Pressupost hi ha integrat, segons acord adoptat per aquesta Corporació en sessió plenària ordinària del 30 d'abril de 1981, el Pressupost Extraordinari n.º 3-V/desembre de 1980, d'un import total anivellat de 692.400.000 pessetes, aprovat per aquesta Corporació en sessió plenària extraordinària del 30 de gener de 1981, destinat a adquisicions i inversions en diferents àrees provincials, de conformitat amb la disposició transitòria 2.ª del R.D.Ll. 3/1981 del 16 de gener, el qual es finança parcialment mitjançant una operació de crèdit amb el Banc de Crèdit Local d'Espanya, per la quantitat de 692.179.184 pessetes en virtut del Pressupost Extraordinari integrat de què s'ha fet esment.

La concessió de l'esmentat préstec va ésser acordada pel Banc de Crèdit Local d'Espanya a la reunió del 22 de desembre de 1982, d'acord amb les condicions econòmico-financeres regulades per la mateixa entitat. Fou signat el contracte de préstec amb data 3 d'octubre de 1983.

Així mateix, aquesta Corporació, en sessió plenària extraordinària celebrada el dia 30 de març de 1983, va acordar aprovar el projecte de contracte de préstec amb l'esmentat Banc, per un import de 187.987.252 pessetes, destinades a l'adquisició de cinc escales semiautomàtiques, quatre braços artificials, cinc autobombes pesades tot terreny, i conjunts, peces i accessoris i recanvis de vehicles per al Servei de Prevenció i Extinció d'Incendis.

L'expressat crèdit és ampliació del d'import de 124.789.193 pessetes i finança en part el Pressupost d'Inversions de 1981.

La concessió de l'esmentat préstec va ésser acordada pel Banc a la reunió del 17 de febrer de 1983, d'acord amb les condicions econòmico-financeres regulades pel Banc, i el contracte va ésser signat el 3 d'octubre de 1983.

Així mateix, el Consell d'Administració del Banc va acordar el 1983 l'autorització dels crèdits següents:

- 1) Un crèdit per un import de 363.543.000 pessetes, destinat a l'execució d'obres incloses al Pla d'Obres i Serveis de Catalunya, per a 1983, i concretament per a la Província de Barcelona (data de la concessió, 7 de desembre de 1983).

- 2) Un crèdit per un import de 295.856.712 pessetes destinades a la realització d'obres diverses, i finança en part el Pressupost d'Inversions per a l'exercici de 1981 (data de la concessió, 7 de desembre de 1983).

- 3) Un crèdit per un import de 698.620.581 pessetes, destinades a finançar en part el Pla d'Acció Municipal de 1983 (data de la concessió, 21 de desembre de 1983).

OPERACIONS DE TRESORERIA

Aquesta Corporació, en sessió plenària celebrada el dia 29 de setembre de 1983, va acordar autoritzar una operació de tresoreria fins a un límit màxim de 250 milions de pessetes, per tal de prevenir possibles con-

seqüències dels desfasaments de tresoreria que puguin produir-se en l'execució del Pressupost d'Inversions, la qual cosa determina l'existència de certificacions, factures de subministrament i altres obligacions, les quals no poden ser satisfetes.

L'expressada operació es formalitzà amb càrrec al compte de valors independents i auxiliars del Pressupost.

L'avançament concedit haurà de ser reintegrat el dia 30 de desembre de 1983.

Així mateix, la Diputació, en sessió ordinària celebrada el dia 29 de novembre de 1983, adoptà l'acord de concertar una operació de tresoreria fins a un límit màxim de 250 milions de pessetes, per tal de fer cara als problemes de liquiditat que presenta el Pressupost del Servei Provincial de Recaptació de Tributs de l'Estat per a l'exercici de 1983, derivats de la participació als impostos de l'Estat corresponents al 3r. i 4t. trimestres de 1983. La formalització i l'avançament d'aquesta operació es fa de la mateixa manera que l'operació abans esmentada.

ORDENANCES FISCALS MODIFICADES

Durant l'exercici de 1983, es va produir la modificació de les ordenances fiscals següents:

n.º	Denominació	Aprovació pel Ple
3	Taxes que es reportin per la prestació de serveis dels laboratoris no assistencials.	30-3-1983
5	Taxes per ensenyament tècnic i professional en Escoles i Instituts depenents de la Diputació.	29-7-1983
22	Taxes per serveis i aprofitaments de les instal·lacions esportives de la Diputació de Barcelona.	29-9-1983

RESUM ANUAL DELS SERVEIS I IMPORTS DELS EXPEDIENTS TRAMITATS SOBRE CRÈDITS RECONEGUTS, A CÀRREC DEL PRESSUPOST GENERAL ORDINARI DE 1983

Parcs Naturals	450.297	0,6 %
Construccions Civils	21.970.357	28,1 %
Hisenda i Patrimoni	70.315	—
Personal	5.555.720	7,1 %
Psiquiatria	5.705.878	7,3 %
Cultura	6.724.348	8,6 %
Ensenyament i Investigació	340.754	0,4 %
Incendis	252.055	0,3 %
Sanitat	11.632.946	15,0 %
Serveis Socials	22.129.364	28,4 %
Obres Públiques	2.404.174	3,1 %
Monuments	272.925	0,4 %
Esports	335.889	0,4 %
Agricultura i Ramaderia	203.125	0,3 %
TOTALS	78.048.147	100 %

RESUM DELS EXPEDIENTS I IMPORTS DE LES MODIFICACIONS DE CRÈDITS REALITZADES DURANT 1983

Pressupost	Crèdits extres	Suplements crèdits	Aplicació superàvit	Total	% s/total
P. Ordinari	637.766.439	1.660.389.352	36.601.404	2.298.155.791 (sense personal)	11,8 3,3
Esc. Enginyeria Tècnica Industrial	20.000.000	77.044.021	84.986.521	97.044.021	33,2
Esc. Enginyeria Tècnica Agrícola	10.064.957	12.559.174	14.440.251	22.624.131	13,2
Inversions	1.016.507.066	1.550.423.560	16.507.066 (de l'ordinari)	2.566.930.626	72,2
Esports	3.000.000	582.776	3.341.276	3.582.776	11,2
Recaptació		19.060.000		19.060.000	1,5
Montseny	850.000	10.510.221	11.360.221	11.360.221	23,5
P.A.A.S.I.S.		11.563.004	11.563.004	11.563.004	2,7
Flor de Maig	115.260	56.627.603	51.677.603	56.742.863	69,4
Patronat Apostes Mútues Esportivo-Benèfiques (P.A.M.D.B.)		2.000.000		2.000.000	1,0
	1.668.303.722	3.400.759.711	230.477.346	4.989.063.463	100 %

S'ha vist fins ara una descripció de les grans activitats efectuades per la Intervenció General (Pressupostos-liquidacions).

A continuació es detallen dades concretes sobre intervencions materialitzades en actes en què aquesta Intervenció s'ha hagut de pronunciar:

- Propostes de despesa entrades a la Intervenció 6.854
- Nombre de lliuraments de pagaments 5.925
- Nombre de lliuraments d'ingrés 3.753

Mitjans

ESTRUCTURA

- Interventor General
- Vice-Interventor General
- Adjunt a la Intervenció

ASSESSORIA DE FISCALITZACIÓ

- Secció de Fiscalització
- Secció d'Inspecció

INTERVENCIÓ

SECCIONS

- Ingressos
- Despeses

SECCIONS DEPENDENTS DE LA VICE-INTERVENCIÓ

- Cooperació
- Costos
- Pressupostos

Aquesta estructura es compon de 82 persones en total, desglossades segons categoria en plantilla:

Interventor General	1
Vice-Interventor	1
Tècnics d'Administració General	19
Tècnics d'Administració General a extingir	12
Administratius	13
Auxiliars Administratius	31
Subalterns	4
Ajudant Servei	1

SERVEI D'ASSESSORAMENT ECONÒMIC I FISCALITZACIÓ

Definició i objectius

Aquest Servei es va crear amb la denominació de Servei d'Assessoria Econòmica i Fiscalització, per Decret Presidencial del 15 de setembre de 1983.

Les comeses del Servei són les de col·laborar amb l'Interventor, mitjançant el Vice-Interventor, en el desenvolupament de les activitats atribuïdes per l'article 78 del Text Articulat pel Reial Decret 3046/77 a l'Interventor, excepte les atribuïdes específicament a algun altre Servei o Secció de la Intervenció. És a dir:

Fiscalització d'ingressos, despeses i patrimoni de la Diputació.

Custòdia i examen de lliuraments, càrrecs i documents comptables vinculats a ells.

Inspecció de comptabilitats auxiliars dels serveis i comprovacions de caire financer-econòmic *in situ*.

Assessorament jurídic, econòmic i financer de l'Interventor i, mentre sigui compatible, també els serveis que el demanin.

Tasca realitzada

- S'han informat 5.583 propostes de despesa (d'elles 2.500 amb observacions)
- S'han emès 88 informes complementaris o d'altres tipus.
- S'han revisat amb diferent grau d'intensitat, 5.129 lliuraments, i s'han emès 45 fulls d'oficis d'observacions.
- En els tres mesos d'existència del Servei s'han fet dues inspeccions i s'ha redactat la justificació de 261 lliuraments.

Com a fets més importants es poden destacar:

- L'informe sobre la Caixa de Crèdit de Cooperació

Provincial als Serveis Municipals (amb nou projecte de Reglament).

- Les inspeccions practicades abans de la creació del Servei a començament d'any van permetre una coordinada posada en marxa d'una important modificació de l'Ordenança Fiscal n.º 14.
- Els estudis sobre la Impremta-Escola, la distribució del canó energètic, una possible solució per «consolidar» els deutes dels ajuntaments amb la Diputació, i els serveis de neteja de la Clínica Mental.

Mitjans

El Servei, després d'una remodelació física, ocupa una sala i el seu entresolat de la planta baixa del Palau de la Generalitat, al costat de la sala d'arxiu.

Els recursos humans disponibles són els següents:

- El Cap del Servei i dues secretàries.
- Els Tècnics del Servei.
- El Cap de la Inspecció i un tècnic adjunt
- El Cap de la Secció de Fiscalització i dos tècnics.
- El Cap del Negociat d'Examen Comptable.
- Un auxiliar d'arxiu i un auxiliar censor, Cap de Grup.

Rendiment

El rendiment del sistema ha d'entendre's no sols en la correcció dels casos d'irregularitats o d'intents d'irregularitats que detecta, sinó en l'esperit d'activitat ordenada que aquest pugui ajudar en l'organització o sistema total en el qual està implantat, ja que d'irregularitats, no solen detectarse'n.

Cal dir que diversos esquemes de procediment propugnats per aquesta Assessoria han estat adoptats pels Serveis, col·laborant així en una millora del funcionament general de la Diputació.

SERVEI DE DIPOSITARIA

Definició i objectius

La Llei de Règim Local, el Reglament de Funcionaris d'Administració Local, la Instrucció de Comptabilitat de les Corporacions Locals i, especialment, el Reial Decret del 6 d'octubre n.º 3046/77, atorguen al Dipositari, entre altres, les següents funcions:

- a) Maneig i custòdia dels fons i valors de l'Entitat, inclosos els béns emmagatzemables, l'habilitació general del personal.
- b) Cap dels Serveis de Recaptació.
- c) Cap immediat del personal dels serveis, a càrrec seu.

El Servei de Dipositaria realitza les funcions que es preveuen en l'article 80,1 del Reial Decret 3046/77, mitjançant les operacions següents:

- Preparació, documentació i gestió general de cobraments.
- Coordinació financera de cobraments i pagaments.
- Control i arqueig de Caixa Reservada, vigilància i quadrament de comptes corrents d'entitats bancàries i de crèdit, en funció de cobraments i pagaments.
- Control i arqueig de Caixa Corrent.
- Control i arqueig de Caixa Corrent.
- Preparació, documentació i gestió general de pagaments.
- Control antecedent, concomitant i subsegüents de pagaments.
- Maneig i custòdia de Valors en general.
- Revisió, documentació i gestió de Dipòsits i Fiances.
- Control financer de Valors, als efectes d'amortització de títols i cobraments de cupons.
- Control de vigilància de Valors, als efectes de prescripció.
- Comptabilitat de tota classe de Valors i de Paper de Pagament de Tresoreria.
- Preparació i gestió general de pagaments per part d'Habilitació al personal actiu.
- Preparació i gestió general de pagaments per part d'Habilitació al personal passiu.
- Habilitació de pagaments per PAASIS.
- Justificació general de pagaments al personal actiu i passiu, amb gestió de reintegraments que en resultin procedents.
- Control i venda de segells de la Diputació i Papers de Pagament, cobrança de rebuts d'estades en establiments benèfics, de lloguers d'immobles propietat de la Corporació i Institucions.
- Comptabilitat general de la Dipositaria: es procedeix diàriament a l'arqueig de la Caixa Auxiliar i de la Caixa Reservada, conciliació bancària dels comptes corrents oberts en Caixes d'Estalvis i Bancs, pagaments per transferència, per taló i efectiu. Trasllat de fons i recompte d'efectiu.
- Rendició de comptes: rendició trimestral per capítols i articles dels comptes de cabals (del Pressupost Ordinari i de cada un dels pressupostos especials i extraordinaris) i rendició anual del compte de Valors Independents i Auxiliars del Pressupost.
- Relacions de càrrec i data de cada un dels manaments d'Ingrés i de Pagament classificats per capítols amb explicació del concepte de cobrament o pagament per adjuntar als Comptes de Cabals corresponents.
- Actualment s'està posant en marxa el pagament d'havers al personal actiu mitjançant transferència bancària que tindrà efecte a partir de la nòmina del mes de gener de 1984.

Tasca realitzada*Pressupost Ordinari i Valors Independents i Auxiliars de Pressupost.*

3.753 Manaments d'Ingrés per un total	29.050.113.891,- Pts.
5.925 Manaments de Pagament per un total	27.333.740.263,- Pts.

Pressupost d'Inversions. Exercici de 1983.

168 Manaments d'Ingrés per un total	1.400.925.499,- Pts.
1.413 Manaments de Pagament per un total	2.588.945.165,- Pts.

Pressupost Extraordinari n.º 2-2/febrer 1979 per a l'execució del Pla Provincial d'Obres i Serveis de Barcelona per a l'exercici de 1978 de 946.140.895,- Pts.

6 Manaments d'Ingrés per un total	25.874.489,- Pts.
39 Manaments de Pagament per un total	100.105.188,- Pts.

Pressupost Extraordinari n.º 2/3-380 per a l'execució del Pla d'Obres i Serveis de Barcelona per a l'exercici de 1979 de 1.392.340.126,- Pts.

21 Manaments d'Ingrés per un total	76.947.329,- Pts.
122 Manaments de Pagament per un total	119.563.129,- Pts.

Pressupost Extraordinari 1 març 1981 del Pla d'Obres i Serveis de Barcelona per a 1980 de 1.757.469.134,- Pts.

20 Manaments d'Ingrés per un total	131.126.102,- Pts.
143 Manaments de Pagament per un total	195.862.666,- Pts.

Pressupost de la Fundació «Flor de Maig»

65 Manaments d'Ingrés per un total	143.898.869,- Pts.
346 Manaments de Pagament per un total	100.168.512,- Pts.

Pressupost del Patronat «Mas Manolo»

2 Manaments d'Ingrés per un total	6.537.331,- Pts.
14 Manaments de Pagament per un total	2.160.029,- Pts.

Pressupost del Patronat de l'Escola Universitària d'Enginyeria Tècnica Industrial de Barcelona.

57 Manaments d'Ingrés per un total	504.639.588,- Pts.
225 Manaments de Pagament per un total	504.639.588,- Pts.

Pressupost de la Fundació Pública de l'Escola Universitària d'Enginyeria Tècnica Agrícola i d'Especialitats Agro-pecuàries de Barcelona

38 Manaments d'Ingrés per un total	248.031.475,- Pts.
175 Manaments de Pagament per un total	248.031.475,- Pts.

Pressupost del Patronat d'Esports

31 Manaments d'Ingrés per un total	34.055.777,- Pts.
103 Manaments de Pagament per un total	32.186.768,- Pts.

Pressupost Especial del Servei Provincial de Recaptació de Tributs de l'Estat i Arbitris Municipals.

100 Manaments d'Ingrés per un total	1.873.586.740,- Pts.
267 Manaments de Pagament per un total	1.855.726.451,- Pts.

Pressupost Especial d'Obres i Serveis d'aquesta província

- Manaments d'Ingrés per un total	—
77 Manaments de Pagament per un total	75.271.215,- Pts.

Pressupost Especial del Patronat de la Muntanya del Montseny

36 Manaments d'Ingrés per un total	37.628.505,- Pts.
105 Manaments de Pagament per un total	35.845.511,- Pts.

*Pressupost Especial de la Comissió Gestora Interprovincial -sense moviment-**Pressupost Especial del Servei del Deute de les Diputacions Catalanes per a la conversió del Deute emès per la Generalitat fins a 1936 -sense moviment-**Patronat P.A.A.S.I.S.*

176 Manaments d'Ingrés per un total	470.445.163,- Pts.
88 Manaments de Pagament per un total	342.401.620,- Pts.

Mitjans disponibles

El personal adscrit al Servei de Dipositaria és integrat per:

Dipositari
Un Cap de Servei
Un Cap de Secció
Onze Tècnics d'Administració General
Vuit Administratius
Dotze Auxiliars Administratius
Dos Subalterns
Un Oficial de Recaptació 3.*

SERVEI DE PROGRAMACIÓ**Definició i objectius**

El Servei de Programació va ésser creat en virtut del Decret de la presidència del 15 de setembre de 1983 i va ésser adscrit a la Comissió Informativa de Planificació i Hisenda. L'esmentat decret defineix com a objectius essencials del Servei: «la preparació i segui-

ment dels programes econòmics de la Corporació, als quals efectes formularà els programes d'inversió a mig termini, així com les propostes de finançament, analitzant la possibilitat de les diferents opcions per l'origen dels fons d'inversió. Tambè portarà a terme les tasques necessàries per fer el seguiment i planejament dels projectes corporatius assumint les funcions que en aquest sentit tenia encomanades el Gabinet Tècnic».

El Servei de Programació s'estructurà d'acord amb el decret esmentat, en tres seccions:

- Secció d'Anàlisi d'Inversions i Finançament de Projectes.
- Secció de Seguiment de projectes.
- Secció de Planejament

La Secció d'Anàlisi d'Inversions té les funcions següents:

- Recollir totes les propostes d'actuació que comportin modificació del patrimoni de la Corporació.
- Desenrotllar l'anàlisi de cost-benefici, atesa la incidència social de la proposta, així com l'elaboració dels fitxers de propostes per incloure en el Pressupost.
- Avaluar la factibilitat de les propostes en els seus aspectes econòmics, en particular les alternatives de programació de la despesa, adequant els aspectes tècnics que facilita l'Àrea d'origen de la proposta a les possibilitats que permetin els recursos de la Corporació.
- Estudi i proposta de les formes més escaients de finançament d'acord amb el contingut dels projectes i amb les disposicions legals vigents.
- Estudiar els possibles orígens dels fons econòmics i emetre informes sobre les modalitats més interessants per a la Corporació, en els aspectes financers, tenint en compte les línies de crèdit subvencionat, els crèdits per a institucions de l'administració local i l'emissió de deute amb els calendaris d'emissió.

La Secció de Seguiment de Projectes té com a funció:

- El seguiment intern dels projectes que estiguin en curs d'elaboració.
- La formulació de propostes per integrar-les en el Pressupost d'Inversions.
- Fer-ne el seguiment de l'execució i proposar les modificacions de programació escaients.

Aquesta tasca proporciona la informació necessària per a la presa de decisions respecte a modificacions en el Pressupost o respecte a les sol·licituds de romanents.

La Secció de Planejament, per la seva banda, assumeix els estudis de les alternatives de prestació de serveis i àmbits d'actuació d'acord amb les estructures de caràcter territorial existents a Catalunya i les Institucions que puguin crear-se o existir dins d'aquesta estructura, i formular les propostes corresponents. La

importància de les tasques a desenvolupar per aquesta Secció determinarà, en un futur, la creació d'un Servei de Planejament.

El Decret de la Presidència de 10 d'octubre de 1983 deia que són funcions del Servei de Programació la col·laboració amb les diferents àrees per a la formació de l'avantprojecte del Pressupost d'Inversions i la realització d'un estudi de cost-benefici sobre les propostes que ajudi a la presa de decisions.

Finalment, el Decret de la Presidència de 7 de desembre, alhora que adscriu al Servei de Programació els funcionaris i el personal contractat pertanyents fins llavors al Gabinet Tècnic, disposa que el Servei de Programació assumeixi les funcions encarregades a l'esmentat Gabinet.

Tasca realitzada

La curta vida d'aquest nou Servei (es va crear el 15 de setembre) fa que la tasca que s'hi ha fet durant l'any 1983 hagi estat encara escassa.

Malgrat aquest fet, ha de destacar-se l'elaboració d'una fitxa de selecció de projectes o propostes d'inversió que ha de ser complimentada per cadascuna de les diferents àrees de la Corporació a efectes d'inclusió dels esmentats projectes en l'avantprojecte del Pressupost d'Inversions, la qual cosa ha de permetre en una primera fase la creació d'un fitxer de les inversions que es proposen per poder dur a terme, en una segona etapa, la selecció dels projectes que integren els programes de cadascuna de les diferents àrees de la Diputació de Barcelona.

Per tal de poder endegar aquesta primera fase de la selecció dels projectes, s'han realitzat sessions tècniques amb els Coordinadors i Caps de Servei de les diferents Àrees de la Corporació, a fi d'exposar-los el mecanisme de la programació de les inversions de la Diputació per als propers anys, al mateix temps que el contingut i l'estructura de la fitxa de selecció de projectes, per poder adaptar-la a la realitat, acceptant els suggeriments i crítiques fets pels agents inversors, amb la qual cosa s'espera aconseguir una operativitat major.

Al mateix temps, el Servei ha iniciat l'elaboració d'un estudi sobre el volum d'inversions realitzat per la Diputació de Barcelona en el període 1981-83, en el qual s'analiza la composició de la inversió per àrees, així com la distribució territorial. Aquest estudi es planteja com una base sobre la qual es determinaran els criteris per a la selecció dels projectes i la confecció dels propers pressupostos d'inversions.

Així mateix hom ha de referir-se a la publicació setmanal del «Recull de Legislació» (90 exemplars) i a la distribució del quadern «Xifres de Catalunya», elaborat pel Gabinet Tècnic de la Diputació.

MITJANS PERSONALS I MATERIALS - RENDIMENT I COST

El personal del Servei de Programació, el 31 de desembre de 1983, es compon de nou funcionaris, cinc contractats ocupant plaça de plantilla, i una vacant. Els funcionaris són quatre tècnics superiors d'adminis-

tració especial de nivell 10 (tres economistes i un arquitecte), dues administratives i tres auxiliars administratius. Els cinc contractats són: tres tècnics superiors d'administració especial (un enginyer industrial, un economista i un advocat) i dues auxiliars administratives. La plaça vacant correspon a un auxiliar administratiu.

El Servei de Programació està situat en dues dependències: la planta 4.^a de l'edifici situat al carrer Jaume I, núm. 6, i un estatge en la planta baixa de la Casa dels Canonges, carrer del Bisbe núm. 4 (que eren les que utilitzava el Gabinet Tècnic). Les dependències estan dotades de prou mobiliari i equip d'oficina; disposa d'una petita biblioteca de 1.500 volums i una cinquantena de publicacions periòdiques i d'una fotocopiadora per a l'elaboració del «Recull de Legislació».

SECCIONS DE CONTRACTACIÓ, PATRIMONI, PRESSUPOSTOS I DE COOPERACIÓ

Com ja s'ha dit, resten adscrites a l'Àrea de Planificació i Hisenda, en virtut dels acords plenaris de 22 de novembre de 1983, les Seccions de Contractació, Patrimoni, Pressupostos i de Cooperació, les quals no tenen dependència directa de cap Servei.

La *Secció de Contractació*, amb les comeses de preparar plec de condicions econòmiques i administratives, realitza les contractacions d'obres, adquisicions i subministraments d'aquelles Àrees que no ho facin per si mateixes, té cura de la tramitació de contractes atípics, la redacció dels informes de Secretaria en matèria de contractació, i preparar la formalització de tots els contractes administratius que celebri la Corporació.

La *Secció de Pressupostos i Comptes* amb les comeses de confecció del Pressupost General, del d'Inversions i Especials i el seu seguiment, assumeix la coordinació i el seguiment comptables de l'activitat pressupostària; la liquidació de pressupostos i el seguiment de la comptabilitat de costos i anàlisi financera.

La *Secció de Cooperació Municipal* amb les comeses d'expedir manaments de pagament i de la comptabilització dels Plans d'Obres i Serveis, del P.A.M. i dels antics Plans de Cooperació, la relació econòmica amb els ajuntaments en matèria de cooperació i la gestió econòmica de la Caixa de Crèdit de Cooperació.

S'inclou, seguidament, la Memòria de la Secció de Patrimoni, l'única de les esmentades seccions que registrà activitat durant 1983.

SECCIÓ DE PATRIMONI

Definició i objectius

La Secció de Patrimoni, que en l'actualitat no té dependència orgànica directa de cap Servei, se situa dins de l'Àrea de Planificació i Hisenda. Aquesta Secció va dependre durant l'any 1983 successivament del Servei d'Hisenda i Patrimoni i de l'anomenat Servei de Costos, Compres i Patrimoni, resultat d'una transformació i reestructuració d'aquell servei. Malgrat l'existència d'aquestes alternances, cal dir que els objectius bàsics prefixats en matèria de gestió de Patrimoni no han sofert gaires variacions en tot aquest període, i formalment són els que es desprenen dels enunciats textuais continguts al Projecte de Reforma Administrativa:

«Vetllar per la conservació del Patrimoni, efectuar l'inventari de béns de la Corporació i dur a terme l'administració del Patrimoni. Elaborar un programa anual que reflecteixi l'estat del Patrimoni i les propostes corresponents».

Dins d'aquest esperit, la secció de Patrimoni ha desenvolupat les seves tasques durant l'any 1983 en dues vessants molt diferenciades, encara que molt interrelacionades.

- a) *La gestió de tipus tècnic.*
- b) *La gestió de tipus administratiu.*

En resum, l'actuació de la Secció durant 1983 ha estat orientada envers els següents propòsits:

- Manteniment del nivell de la gestió administrativa i jurídica de la Secció amb la màxima racionalització del treball i dels procediments.
- Potenciació de la gestió de tipus tècnic, a partir del segon semestre.
- Consecució d'una major autonomia a nivell tècnic de la Secció reduint la dependència d'altres Serveis (fonamentalment Construccions Civils) que incidia negativament en la programació i execució del treball.
- Establiment i posada en funcionament d'una operació concertada de rehabilitació del Patrimoni.
- Iniciació de l'Inventari de béns patrimonials.

A part les dades aplegades en les fitxes bàsiques d'inventaris, les de programes complementaris i d'exploracions previstes, la Secció ha impulsat una sèrie de projectes la redacció dels quals ha estat a càrrec del Servei de Construccions Civils. La primera vegada, ha redactat ella mateixa dos projectes més d'obres. Així mateix s'ha incrementat notablement la realització de valoracions, tant relatives a la pròpia gestió administrativa de la Secció com a instàncies d'altres Serveis.

A més a més de les tasques esmentades, quant a gestió tècnica, cal mencionar també les següents:

- Elaboració d'informes-dossier sobre béns patrimonials.

- Elaboració d'informes-diagnosi sobre la situació de béns patrimonials.
- Consolidació i alimentació de registre permanent d'immobles desocupats.
- Elaboració d'al·legacions relatives a béns patrimonials.
- Confecció d'un llistat inventari bàsic d'identificació dels béns patrimonials.
- Elaboració de referència gràfica sobre el patrimoni (aixecament de plànols d'immobles i formalització de plànols varis de localització de finques i béns).

Mitjans

A partir del mes d'abril, la Secció disposa del personal següent:

- Cap de la Secció.
- 2 Tècnics d'Administració General a extingir.
- 3 Administratius.
- 1 Tècnic en Arquitectura.
- 1 Auxiliar Administratiu.

Rendiment

La valoració del patrimoni (segons l'inventari) que fa relació a les finques rústiques i urbanes, propietats d'aquesta Diputació, ascendeix a un total de 1.519.077.966,- Pts. (515.839.619,- Pts. les finques rústiques i 1.003.238.347,- Pts. les urbanes), xifres que no

s'ajusten al valor real, ja que es dedueixen de la suma de valoracions atemporals, realitzades amb criteris exclusivament registrals.

L'actualització de les valoracions d'aquests béns inventariats donarà una xifra molt superior. Aquesta estimació es coneixerà dins del primer semestre de 1984, dintre del programa d'elaboració de l'inventari.

El rendiment brut estimat per a 1982 del patrimoni de la Diputació fou de quasi 15 milions de pessetes, i pel que fa a l'any 1983 ha estat de 22.257.386,- Pts., xifra bastant superior i explicable bàsicament en funció d'expropiacions de béns patrimonials, així com dels increments usuals en els arrendaments.

Per tal d'estimar el rendiment brut el 1983 s'han comptabilitzat tant els ingressos directes com els indirectes. Els primers estan constituïts per aquells que tenen lloc directament a la Dipositaria de Fons amb presa de raó de l'Interventor i posterior redacció de carta de pagament justificativa de l'ingrés. Els indirectes serien aquells altres que es produeixen a través de la Secció i que es lliuren a Dipositaria de Fons per comptabilitzar-los en Caixa.

Estat resum d'ingressos

Ingressos patrimonials (drets reconeguts) per tots els conceptes, 1983	21.545.114
Ingressos patrimonials cobrats el 1983 procedents de l'exercici de 1982	742.242
Total ingressos per tots els conceptes 1983	22.287.356

[Faint, illegible text, likely bleed-through from the reverse side of the page]

CORRESPONDENCIA

[Faint, illegible text, likely bleed-through from the reverse side of the page]

[Faint, illegible text, likely bleed-through from the reverse side of the page]

[Faint, illegible text, likely bleed-through from the reverse side of the page]

CAPÍTOL III

ÀREA DE RÈGIM INTERIOR

AREA DE REGIM INFERIOR

ÀREA DE RÈGIM INTERIOR

Per acord corporatiu, de data 15 de juny de 1983 es constituí aquesta nova Àrea per desglossament de l'anteriorment anomenada d'Hisenda i Règim Interior.

REFORMA ADMINISTRATIVA

Amb aquesta circumscripció de competències, la Corporació es proposà, entre d'altres objectius, el d'endegar decididament l'execució de l'important i complex projecte de la Reforma Administrativa a la Diputació, la qual s'encomanà a aquesta nova Àrea, juntament amb el desenvolupament de tota la política en matèria de personal.

Ha estat el mateix President de la Corporació qui, en enunciar de manera breu el que ha representat l'any 1983 per a la Diputació de Barcelona, va dir: «En l'ordre intern, l'any 1983 serà, sense dubte, recordat com aquell en el qual s'ha posat en marxa definitivament la reforma administrativa, les bases de la qual van ésser aprovades en el mes de març. Alguns aspectes fonamentals d'aquesta reforma s'han materialitzat en els darrers mesos».

En efecte, es pot dir que, la reforma administrativa –de la qual encara manca una part substancial, relativa principalment a l'aplicació del Reial Decret 211– en l'aspecte conceptual ja ha estat en gran part portada a terme per l'actual Corporació. S'estima que quedarà definitivament aplicada en els primers mesos de 1984.

En resum, per a l'aplicació d'aquesta reforma es va dividir l'any en tres fases:

- Fins al març, elaboració i aprovació d'unes Bases de la Reforma
- A partir d'aquesta data, estudi i anàlisi dels més diversos aspectes tècnics, i establiment d'ordre d'aplicació de les diferents mesures a implantar, així com

dels terminis per aplicar-les. Aquest període finalitzarà a finals de setembre.

- En aquest moment, s'han de recordar com a punts clau:
 - Estudi, proposta i aprovació de l'organigrama, en el qual es defineixen 10 Àrees, 21 Serveis, 44 Seccions, 24 Sots-seccions, 178 Negociats, 204 Grups i 14 Centres docents, d'acord amb la classificació orgànica que s'inclou a continuació de la memòria del Servei de Personal
 - Estudi, definició, proposta i aprovació de la Plantilla orgànica de llocs de treball sense comandament: 42 llocs de treball en total.
 - Estudi, aprovació de la plantilla orgànica de llocs de treball amb comandament, els quals, llevat dels Cossos Nacionals, defineixen els Caps de Serveis, Secció, Sots-secció, Negociat i Grup, i, en relació a centres docents, defineixen el Director, Sots-directors, Secretari, Cap d'Estudis, Cap de Departament i Tutor. Aquesta estructura pot avaluar-se en l'organigrama que s'adjunta al final del volum.
- Definició i aprovació de llocs de treball que no porten una estructura de comandament, però sí una especial preparació o responsabilitat, amb un total de 18 llocs; 1 d'ells assimilats a Coordinador, 1 a Cap de Servei, 13 assimilats a Caps de Secció (inclosos els 5 Interventors delegats) i 3 assimilats a Cap de Negociat.
- Convocatòria per cobrir les places de caps del nou organigrama, d'acord amb el barem de mèrits prèviament pactat amb el Comitè de Personal; realització de curssets relatius a Negociat (amb un total de 454 inscrits, dels quals hi va haver 154 aprovats) i d'altres curssets relatius a Grup (amb un total de 639 inscrits i 314 aprovats). Realització de test psicotècnic (1.020 assistents).
- Reunió dels 22 tribunals qualificadors que, havent valorat els mèrits dels aspirants a les 349 places de cap inicialment convocades, elevaran, abans de cap d'any, les propostes de resolució corresponents.
- Decret fixant noves dedicacions de tot el personal.

Amb totes aquestes mesures aplicades, pot afir-

marse que la Reforma podrà acabar-se d'implantar en el primer trimestre de 1984 i, a partir d'aquest any, es racionalitzaran i milloraran tots els Serveis de la Corporació.

A finals de l'any 1983, l'Àrea està formada pel Servei de Personal i per la Secció Central de suport; aquesta última, recentment estructurada en tres negociats i quatre grups; tot està disposat per entrar en funcionament el proper any.

L'Estructura de la Secció de Suport resta així definida:

Tres negociats:

- Parc Mòbil i Tallers
- Cerimònies
- Subalterns de Palau

Quatre grups:

- Administratiu
- Analistes de Llocs de Treball
- Telefonistes
- Tallers

SERVEI DE PERSONAL

Definició i objectius

El Servei de Personal assumeix, com s'ha vist, una doble vessant, quant a la gestió directa de la problemàtica de recursos humans de la Corporació i l'aplicació de les mesures específiques derivades de la pròpia Reforma.

Per la seva pròpia idiosincràsia i la seva condició de servei central, el Servei de Personal no té uns objectius propis sinó que aquests vénen marcats per les seves necessitats i per les necessitats de la resta dels serveis corporatius i per la dinàmica que, en matèria de política de personal, assenyalava la Corporació.

Tasca realitzada

Responent a aquesta política i a les resolucions que en aplicació de la Reforma Administrativa s'han anat dictant, el Decret de 23 de desembre de 1983 va reduir les dedicacions horàries existents fins a la data en nombre de 61 a 10, en un intent de racionalitzar les jornades de treball i acomodar-les a la normativa legal dictada a l'efecte.

En matèria de contractació, seguint aquest mateix esperit, s'han adequat els llocs de treball ocupats pel personal contractat a les necessitats dels Serveis, tot respectant els drets de promoció dels funcionaris de carrera.

Al mateix temps s'ha donat un gran impuls en la resolució de les oposicions i concursos-oposicions pendents i a la convocatòria de nous, s'han incorporat un total de 39 nous funcionaris.

D'altra banda, s'han convocat les oposicions i concursos-oposicions per cobrir un total de 53 places.

Tota aquesta tasca ha tingut òbviament una resposta i incidència directa sobre les que desenvolupen els Negociats de Munpal i Seguretat Social.

Tasques de mecanització del servei de personal

a) *Sobre la Plantilla:*

Tractament amb temps real de totes les dades que afecten a la plantilla. (Situació el 31-12-82).	
Places actives	4.021
Places vacants	582
Places vacants desocupades	254
SUMEN	4.857

(D'aquest total 29 són funcionaris fora de plantilla).

b) *Sobre personal de la Generalitat:*

1. Conselleries	145
2. Incendis	407
3. Mossos d'Esquadra	102
-Govern Civil	11
-Delegació d'Hisenda	3
-Delegació M.U.N.P.A.L.	2
-Recaptació	23
-Consorci d'Informació Sanitària	4
SUMEN	697
TOTAL	5.454

c) *Relativa a serveis extraordinaris: (Hores extres)*
Circuit automàtic mensual.

d) *Relativa a triennis:*
Circuit automàtic mensual.

e) *Relativa a la verificació d'assistència:*
Confeció mensual de llistes i etiquetes.
Gravació d'incidències d'assistència.

f) *Relativa a concursos i oposicions:*
Circuit mecanitzat de tot el procés; enregistrament d'intàncies fins a la resolució de la convocatòria.

g) *Relativa a contractacions:*
1. Programa automàtic de valoració de la despesa.
2. Seguiment del tràmit administratiu.

ESTRUCTURA ORGÀNICA DE LA DIPUTACIÓ

CODIS DE CLASSIFICACIÓ ORGÀNICA

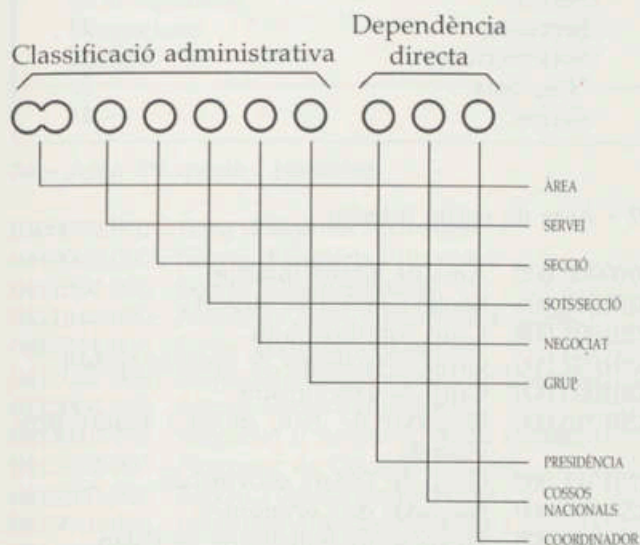

La classificació de qualsevol unitat de la Corporació es resumeix en 10 dígits. Els 7 primers corresponen a una classificació administrativa. Els 3 últims dígits impliquen dependència directa.

Primer i segon dígit

CONCEPTE: ÀREA

00. Govern
01. Planificació i Hisenda
02. Règim Interior
03. Cooperació
04. Esport i Joventut
05. Sanitat
06. Serveis Socials
07. Cultura
08. Ensenyament
09. Obres Públiques
10. Agricultura i Medi Ambient

Tercer dígit

CONCEPTE: SERVEI

Quart dígit

CONCEPTE: SECCIÓ

Cinquè dígit:

CONCEPTE: SOTS-SECCIÓ

Sisè dígit:

CONCEPTE: NEGOCIAT

Setè dígit:

CONCEPTE: GRUP

A ordenar dins de cada Àrea, Servei..., etc.

Novè dígit:

CONCEPTE: DEPENDÈNCIA DE COSSOS NACIONALS

0. Sense dependència
1. Secretari
2. Vice-Secretari
3. Oficial Major
4. Interventor
5. Vice-Interventor
6. Dipositari

Desè dígit:

CONCEPTE: DEPENDÈNCIA DEL COORDINADOR

0. Sense dependència
1. Amb dependència del coordinador de l'àrea

00 - Àrea de Govern

- 000000.000 Àrea de Govern
- 0002000.100 Secció de projectes del Gabinet d'Informàtica (Pendent d'estructuració, Decret 7 de setembre de 1983)
- 0000001.100 Grup Secretaria de Presidència
- 0010000.100 Gabinet de la Presidència
- 0010001.000 Grup de suport al Gabinet de la Presidència
- 0011000.000 Secció de Premsa
- 0011001.000 Grup de Documentació
- 0012000.000 (Secció) Relacions Públiques i Protocol
- 0012001.000 Grup de Suport
- 0000001.020 Grup de Suport
- 0000010.010 Oficina de Madrid
- 0020000.010 Servei de Secretaria
- 0021000.000 Secció Administrativa
- 0021010.000 Negociat d'Arxiu
- 0021020.000 Negociat d'Actes
- 0021030.000 Negociat de Registre
- 0030000.030 Servei d'Assessoria Jurídica

Resum d'estructura

Serveis:	3
Seccions:	4
Sots-Seccions:	0
Negociats:	4
Grups:	5

01 - Àrea de Planificació i d'Hisenda

- 0100000.000 Àrea de Planificació i d'Hisenda
- 0101000.010 Secció de Contractació
- 0101010.000 Negociat de Contractació General
- 0101020.000 Negociat de Subministraments i Atípics
- 0102000.030 Secció de Patrimoni
- 0102010.000 Negociat de Gestió
- 0102011.000 Grup d'Administració de Finques
- 0102020.000 Negociat Tècnic
- 0102030.000 Negociat d'Inventari
- 0103000.050 Secció de Pressupostos

0103010.000	Negociat d'Estadística de Pressupostos
0103020.000	Negociat de Gestió de Pressupostos
0104000.050	Secció de Cooperació
0104010.000	Negociat del Pla d'Obres i Serveis
0104020.000	Negociat del Pla d'Acció Municipal
0104021.000	Grup de control d'expedients del Pla d'Acció Municipal
0104030.000	Negociat de la Caixa de Crèdit de Cooperació
0110000.040	Servei d'Intervenció
0111000.000	Secció d'Ingressos
0111010.000	Negociat de Gestió i Control d'Ingressos
0111020.000	Negociat de Gestió d'Ingressos per rebut i via de constrenyiment
0111030.000	Negociat de Comptabilitat d'ingressos
0111031.000	Grup de Control General Comptable
0112000.000	Secció de Despeses
0112010.000	Negociat de Nòmines, Assegurances socials
0112011.000	Grup de Nòmines
0112012.000	Grup d'Assegurances socials
0112020.000	Negociat de Coordinació i control d'aplicacions
0112030.000	Negociat de Comptabilitat, Capítol I, i Control de plantilla
0112031.000	Grup Capítol I. Personal
0112040.000	Negociat de Comptabilitat
0112041.000	Grup de Gestió comptable
0112042.000	Grup Creditors-Ordenació de pagaments
0112050.000	Negociat d'Inversions
0113000.000	Secció d'Hisenda
0113001.000	Grup de control d'expedients
0114000.000	Secció de costos
0114010.000	Negociat de comptabilitat analítica
0120000.050	Servei d'Assessoria Econòmica i Fiscalització
0121000.000	Secció de Fiscalització
0121010.000	Negociat d'Examen Comptable
0121011.000	Grup d'Examen de Documentació
0121020.000	Negociat d'Anàlisi documental
0130000.060	Servei de Dipositaría
0131000.000	Secció de Moviment de fons, valors i fiances
0131010.000	Negociat de valors, dipòsits i fiances
0131011.000	Grup de Registre i fitxes de valors
0131020.000	Negociat de Comptabilitat, caixa corrent i reservada
0131021.000	Grup de Recompte efectiu i gestions bancs
0131030.000	Negociat de Pagament i gestió institucions
0131031.000	Grup de Confecció de pagaments i relacions justificants
0132000.000	Secció d'Habilitació general i recaptació
0132010.000	Negociat d'Havers personal actiu i passiu. PAASIS
0132020.000	Negociat de Justificació general pagaments i reintegraments

0132021.000	Grup de Control de rebuts de nòmines
0132030.000	Negociat d'Efectes segells, papers pagaments i recaptació

0140000.001 Servei de Programació

Resum d'Estructura

Serveis:	4
Seccions:	11
Sots-seccions:	0
Negociats:	27
Grups:	14

02 - Àrea de règim interior

0200000.000	Àrea de Règim interior
0201000.001	Secció Central de suport
0201001.000	Grup Administratiu
0201002.000	Grup d'Analistes de llocs de treball
0201003.000	Grup de Telefonistes
0201010.000	Negociat de Parc mòbil i tallers provincials
0201011.000	Grup de Tallers provincials
0201020.000	Negociat de Cerimònies
0201030.000	Negociat de Subalterns de Palau
0202000.100	(Secció) Guardes Jurats
0210000.001	Servei de personal
0210001.000	Grup d'Arxiu i registre
0211000.000	Secció de Gestió de personal
0211010.000	Negociat d'Incidències
0211020.000	Negociat de Plantilla
0212000.000	Secció d'Accés a plantilla i prestacions socials
0212010.000	Negociat d'Oposicions i concursos
0212020.000	Negociat de Contractació
0212030.000	Negociat de MUNPAL
0212040.000	Negociat de Seguretat Social

Resum d'Estructura

Serveis:	1
Seccions:	4
Sots-Seccions:	0
Negociats:	9
Grups:	5

03 - Àrea de Cooperació

0300000.000	Àrea de Cooperació
0310000.000	Servei de Cooperació
0310010.000	Negociat Administratiu
0311000.000	Secció Tècnica
0311100.000	Sots-secció d'Inspecció i Direcció d'obres
0311110.000	Negociat d'Inspecció d'obres
0311120.000	Negociat de Direcció d'obres
0311200.000	Sots-secció de Planificació territorial i assessorament
0311210.000	Negociat d'Anàlisi i planificació territorial

0311220.000 Negociat d'Assessorament i serveis municipals

Resum d'Estructura

Serveis:	1
Seccions:	1
Sots-Seccions:	2
Negociats:	5
Grups:	0

04 - Àrea d'Esports i Joventut

0400000.000 Àrea d'Esports i Joventut
 0410000.000 Servei d'Esports i Joventut
 0411000.000 Secció administrativa
 0411010.000 Negociat Administratiu d'Esports
 0411011.000 Grup Tramitació d'obres
 0411020.000 Negociat Administratiu de Joventut
 0412000.000 Secció Tècnica d'Esports
 0412010.000 Negociat d'Assessorament i estudis
 0412020.000 Negociat de Control d'obres
 0413000.000 Secció Tècnica de Joventut
 0413010.000 Negociat d'Assessorament i promoció
 0413020.000 Negociat de Serveis directes

Resum d'Estructura

Serveis:	1
Seccions:	3
Sots-Seccions:	0
Negociats:	6
Grups:	1

05 - Àrea de Sanitat

0500000.000 Àrea de Sanitat
 0510000.000 Servei de Sanitat
 0511000.000 Secció Administrativa
 0511010.000 Negociat de Tramitació econòmico-administrativa
 0511011.000 Grup lluita antiràbica
 0511100.000 Sots-Secció administrativa-administrador Maternitat
 0511110.000 Negociat de Gestió de personal
 0511111.000 Grup Telefonistes
 0511112.000 Grup Subalterns
 0511120.000 Negociat de Gestió econòmica
 0511130.000 Negociat de Serveis generals
 0511131.000 Grup de Manteniment
 0511132.000 Grup de Neteja i bugaderia
 0511140.000 Negociat d'Admissions
 0511141.000 Grup de Recepció i estadística
 0511142.000 Grup de Facturació sanitària
 0512000.000 Secció tècnica
 0512100.000 (Sots-Secció) Divisió de Maternologia
 0512110.000 (Negociat) Departament de Ginecologia
 0512120.000 (Negociat) Departament d'Obstetrícia

0512130.000 (Negociat) Departament de Lluita contra el càncer
 0512140.000 (Negociat) Departament d'Orientació i planificació familiar
 0512200.000 (Sots-Secció) Divisió de Serveis centrals de diagnòstic
 0512201.000 (Grup) Unitat de laboratori
 0512202.000 (Grup) Unitat d'anestèsia
 0512300.000 (Sots-Secció) Divisió de pediatria
 0512310.000 (Negociat) Departament de pediatria
 0512320.000 (Negociat) Departament de neuropediatria
 0512330.000 (Negociat) Departament de neonatologia
 0512331.000 (Grup) Unitat de cures intensives
 0512332.000 (Grup) Unitat de cures intermèdies
 0512400.000 (Sots-Secció) Institut de Bioquímica Clínica
 0512410.000 (Negociat) Departament de Metabolopaties
 0512420.000 (Negociat) Departament de Genètica
 0512430.000 (Negociat) Departament de Neuroquímica
 0512500.000 (Sots-Secció) Infermeria
 0512501.000 (Grup) Tarda
 0512502.000 (Grup) Nit
 0512503.000 (Grup) Consulta externa
 0512510.000 (Negociat) Àrea de Maternologia
 0512511.000 (Grup) Hospitalització
 0512512.000 (Grup) Bloc quirúrgic
 0512520.000 (Negociat) Àrea de Pediatria
 0512521.000 (Grup) Neonatologia
 0512522.000 (Grup) Cures intensives
 0512530.000 (Negociat) Àrea de Docència
 0520000.000 Servei de Psiquiatria
 0520010.000 Centre d'Assistència i psiquiatria Sta. Coloma-Sant Adrià
 0520020.000 Centre d'Assistència psiquiàtrica Terrassa
 0520030.000 Centre d'Assistència psiquiàtrica Badalona
 0521000.000 Secció administrativa
 0521010.000 Negociat de Tramitació d'acció concertada
 0521020.000 Negociat de control pressupostari
 0522000.000 Secció tècnica
 0522010.000 Negociat de Treball social
 0523000.000 (Secció) Clínica Mental de Santa Coloma
 0523100.000 Sots-Secció divisió administrativa
 0523110.000 Negociat economia i finances
 0523111.000 Grup Compres i emmagatzematge
 0523112.000 Grup Comptabilitat i control pressupostari
 0523120.000 Negociat Serveis generals
 0523121.000 Grup cuina
 0523122.000 Grup d'Hoteleria
 0523123.000 Grup Manteniment
 0523124.000 Grup Subalterns i altres serveis
 0523200.000 (Sots-Secció) Divisió mèdica
 0523210.000 (Negociat) Departament d'Hospitalització
 0523211.000 (Grup) Unitat de Terapèutica d'hospitalització

0523212.000	(Grup) Unitat d'Alcoholisme i toxicomanies	0611110.000	Negotiat de Gestió econòmica i administrativa
0523220.000	(Negociat) Departament de Rehabilitació i residència	0611111.000	Grup d'Ingressos i pagaments
0523221.000	(Grup) Unitat de Rehabilitació i residència-1	0611112.000	Grup de Gestió administrativa
0523222.000	(Grup) Unitat de Rehabilitació i residència-2	0611113.000	Grup de tramitació
0523223.000	(Grup) Unitat de Rehabilitació i residència-3	0611120.000	Negotiat de Serveis generals
0523224.000	(Grup) Residència Psicogeriatrica i disminuïts psíquics	0611121.000	Grup de cuina i rebost
0523225.000	(Grup) Unitat d'Activitats rehabilitadores	0611122.000	Grup de bugaderia i costura
0523226.000	(Grup) Unitat de Reinserció social	0611123.000	Grup d'Ordenances
0523230.000	(Negociat) Departament de Serveis Centrals	0611124.000	Grup de calderes
0523231.000	(Grup) Oficina de Treball Social	0611125.000	Grup de manteniment
0523232.000	(Grup) Oficina d'Admissions	0611126.000	Grup de jardineria
0523233.000	(Grup) Gabinet de psicologia	0612000.000	Secció tècnica
0523300.000	(Sots-Secció) Divisió d'Infermeria	0612100.000	Sots-Secció d'atenció a la vellesa
0523301.000	(Grup) Unitat d'Infermeria de nit	0612110.000	Negotiat residències Sagrada Família i Rosa d'Abril
0523310.000	(Negociat) Àrea d'Infermeria de matí	0612111.000	Grup Residència Sagrada Família
0523311.000	(Grup) Unitat d'Infermeria 1	0612112.000	Grup Residència Rosa d'Abril
0523312.000	(Grup) Unitat d'Infermeria 2	0612120.000	Negotiat residències 1r. de Maig, Pau Picasso, Pau Casals i Àngel Guimerà
0523320.000	(Negociat) Àrea d'Infermeria de tarda	0612121.000	Grup Residència 1r. de Maig
0523321.000	(Grup) Unitat d'Infermeria 1	0612122.000	Grup Residència Pau Picasso
0523222.000	(Grup) Unitat d'Infermeria 2	0612123.000	Grup Residència Pau Casals
0520A00.000	Escola de tècnics auxiliars psiquiatres	0612124.000	Grup Residència Àngel Guimerà
		0612130.000	Negotiat residències Joan Miró, Mn. J. Verdaguer, Onze de Setembre
		0612131.000	Grup Residència Joan Miró
		0612132.000	Grup Residència Mn. J. Verdaguer
		0612133.000	Grups Residència Onze de Setembre
		0612140.000	Negotiat de Suport sanitari
		0612141.000	Grup Equip Mòbil 1
		0612142.000	Grup Equip Mòbil 2
		0612143.000	Grup Equip Mòbil 3
		0612144.000	Grup Equip Central
		0612150.000	Negotiat de suport psico-social
		0612160.000	Negotiat d'Acció concertada
		0612200.000	Sots-Secció d'Atenció materno-infantil
		0612210.000	Negotiat de Serveis residencials infantils
		0612211.000	Grup Residència Cambó I
		0612212.000	Grup Residència Cambó II
		0612213.000	Grup Llars de neuropediatria
		0612214.000	Grup Escola Bresol
		0612220.000	Negotiat d'Atenció a la dona
		0612230.000	Negotiat d'Acolliment, suport a la família i adopcions
		0612231.000	Grup de Suport a la família
		0612232.000	Grup d'Acolliment i adopció
		0612300.000	Sots-Secció d'Atenció a la infància i la joventut
		0612310.000	Negotiat Residència Canigó
		0612311.000	Grup de Neteja
		0612320.000	Negotiat Residència Serradell i Treball
		0612321.000	Grup de Cuina
		0612322.000	Grup de Serveis generals
		0612330.000	Negotiat de Residències Juvenils
		0612331.000	Grup de Residència Fàbregas
		0612332.000	Grup de Residències pisos
		0612340.000	Negotiat de Promoció d'ocupació
		0612350.000	Negotiat d'Orientació, supervisió i seguiment

Resum d'Estructura

Serveis:	2
Seccions:	5
Sots-Seccions:	9
Negotiats:	31
Grups:	40
Centres docents:	1

06 - Àrea de Serveis Socials

0600000.000	Àrea de Serveis socials
0600010.000	Negotiat de Fundació Alba
0600011.000	Grup Sector homes
0600012.000	Grup Sector dones
0600013.000	Grup de Serveis generals
0610000.000	Servei de Serveis socials
0611000.000	Secció Administrativa
0611010.000	Negotiat de personal
0611011.000	Grup de Llars Mundet
0611012.000	Grup de personal exterior a Llars Mundet
0611020.000	Negotiat de Serveis socials de la maternitat
0611030.000	Negotiat de gestió econòmico-administrativa de l'activitat concertada
0611031.000	Grup de gestió econòmica
0611032.000	Grup de Gestió administrativa
0611033.000	Grup de càrrecs
0611100.000	Sots-Secció d'Administració de les Llars Mundet

0612351.000	Grup d'Orientació i supervisió pedagògica i institucions
0612352.000	Grup de Suport i seguiment del desinfernament
0612400.000	Sots-Secció d'Atenció a les drogo-dependències
0612410.000	Negociat d'Orientació i tractament
0612420.000	Negociat d'Acció concertada
0612500.000	Sots-Secció d'Atenció a la disminució psíquica
0612510.000	Negociat de l'Institut Psicopedagògic
0612511.000	Grup de Cuina
0612512.000	Grup de Neteja
0612513.000	Grup de Serveis generals
0612520.000	Negociat d'Anàlisi i seguiment d'institucions
0612530.000	Negociat de Promoció i mesures alternatives

Resum d'Estructura

Serveis:	1
Seccions:	2
Sots-Seccions:	6
Negociats:	25
Grups	46

07 - Àrea de Cultura

0700000.000	Àrea de Cultura
0710000.000	Servei de Cultura
0711000.000	Secció Administrativa
0711010.000	Negociat de Tramitació econòmico-administrativa
0711020.000	Negociat de Gestió de personal
0711030.000	Negociat de Serveis generals
0712000.000	Secció Tècnica
0712010.000	Negociat de Cultura
0712011.000	Grup de Prestació de material
0712100.000	Sots-Secció Museus excavació i investigació
0712110.000	Negociat M. Arqueològic, Empúries i Olèrdola
0712111.000	Grup Gabinet artístic
0712112.000	Grup Excavacions
0712113.000	Grup Subalterns arqueològic
0712114.000	Grup Subalterns Empúries
0712120.000	Negociat M. Paleontològic
0712200.000	Sots-Secció Museus Col·leccions històrico-artístiques
0712210.000	Negociat M. Marítim
0712211.000	Grup Subalterns
0712220.000	Negociat M. Textil
0712230.000	Negociat M. Sitges i Vilanova
0712231.000	Grup Subalterns
0712300.000	Sots-Secció Biblioteca de Catalunya
0712031.000	Grup Catalogació
0712302.000	Grup Informació lector i catàleg
0712303.000	Grup Adquisició i registre
0712304.000	Grup Magatzem i préstec
0712305.000	Grup Taller enquadernació

0712306.000	Grup Subalterns
0712400.000	Sots-Secció Biblioteques populars
0712401.000	Grup Zona Barcelonès Occidental (Barcelona)
0712402.000	Grup Zona Barcelonès Oriental (Barcelona)
0712403.000	Grup Zona Bages (Manresa)
0712404.000	Grup Zona Baix Llobregat (Martorell)
0712405.000	Grup Zona Maresme (Arenys de Mar)
0712406.000	Grup Zona Osona (Vic)
0712407.000	Grup Zona Vallès Occidental (Sabadell)
0712408.000	Grup Zona Vallès Oriental (Granollers)
0720000.001	Servei de Catalogació i conservació de monuments
0720010.000	Negociat administratiu
0721000.000	Secció tècnica
0721010.000	Negociat de Projectes i obres
0721011.000	Grup de Pressupostos i control d'obres
0721012.000	Grup de Planimetria i delineació
0721020.000	Negociat d'Informes i documentació

Resum d'Estructura

Serveis:	2
Seccions:	3
Sots-Seccions:	4
Negociats:	12
Grups:	23

08 - Àrea d'Ensenyament

0800000.000	Àrea d'Ensenyament
0810000.000	Servei d'Ensenyament
0810001.000	Grup de Documentació, arxiu i registre
0811000.000	Secció administrativa
0811010.000	Negociat de Gestió econòmica
0811020.000	Negociat de Gestió de personal
0811030.000	Negociat de Manteniment, compres i obres
0811031.000	Grup Subalterns
0811032.000	Grup Manteniment
0812000.000	Secció Tècnica
0812001.000	Grup de Suport administratiu
0812010.000	(Negociat) Institut de Psicologia i Psicotècnica
0812011.000	Grup de Seguretat vial
0812012.000	Grup Psicomètric
0812013.000	Grup Psicopedagogia i orientacions professionals
0812014.000	Grup Administratiu
0812020.000	(Negociat) Residència d'estudiants Ramon Llull
0812021.000	Grup de Serveis
0812022.000	Grup de Compres i gestió econòmica
0812023.000	Grup d'Administració i personal
0812100.000	(Sots-Secció) Laboratori general d'assaigs i investigacions
0812110.000	Negociat d'Administració
0812111.000	Grup de Gestió econòmica

0812120.000	Negociat de Coordinació externa-interna
0812121.000	Grup de Manteniment
0812130.000	(Negociat) Laboratori elèctric i assaig físic
0812140.000	(Negociat) Laboratori mecànic i vibracions
0812150.000	(Negociat) Laboratori construccions
0812160.000	(Negociat) Laboratori de cautxu i plàstics
0812170.000	(Negociat) Laboratori químic, medi ambient i físico-químic
0812180.000	(Negociat) Laboratori metal·lografia
0812190.000	(Negociat) Laboratori de tèxtil i ignifugació
0812A00.000	Institut de Ciències Socials
0812B00.000	Oficina de català
0812C00.000	Escola Professional per a la dona
0812C10.000	Negociat d'Administració
0812C11.000	Grup d'Administració docent
0812C12.000	Grup de Gestió econòmica i compres
0812D00.000	Escola d'Arts i Oficis «Escola del Treball»
0812D10.000	Negociat Administratiu
0812D11.000	Grup d'Administració docent
0812D12.000	Grup Electricitat mecànica
0812D13.000	Grup Impremta
0812D14.000	Grup Obres i fusteria
0812E00.000	Institut del Teatre
0812E10.000	Negociat Administratiu
0812E11.000	Grup Administratiu docent
0812E12.000	Grup de Manteniment i compres
0812E13.000	Grup Subalterns
0812F00.000	Escola Universitària «Jordi Rubió i Balagué» de biblioteconomia i documentació
0812F01.000	Grup d'Administració
0812G00.000	Escola l'Alzina de les Llars Mundet
0812H00.000	Escola dels Pins de les Llars Mundet
0812H10.000	Negociat de Suport administratiu escoles Llars Mundet
0812H11.000	Grup de Secretàries acadèmiques
0812H12.000	Grup de Personal
0812H13.000	Grup de Gestió econòmica
0812I00.000	Centre de Formació Professional de les Llars Mundet
0812J00.000	Centre de BUP i COU de les Llars Mundet
0812K00.000	Escola universitària d'enginyeria tècnica en teixits de punt
0812K01.000	Grup Administratiu
0812L00.000	Institut Politècnic de F.P. «Escola Treball»
0812L01.000	Grup de Centres adscrits
0812L10.000	Negociat Administratiu
0812L11.000	Grup d'Administració docent
0812L12.000	Grup de Personal
0812L13.000	Grup de Gestió econòmica

Resum d'Estructura

Serveis:	1
Seccions:	2
Sots-Seccions:	2
Negociats:	19
Grups:	31
Centres docents:	12

09 - Àrea d'Obres Públiques

0900000.000	Àrea d'Obres públiques
0910000.001	Servei d'Obres públiques
0910001.000	Grup Centre càlcul
0910002.000	Grup Maquinària
0910003.000	Grup topògraf
0910010.000	Negociat Laboratori
0910011.000	Grup Zelador
0910020.000	Negociat Coordinació administrativa
0910030.000	Negociat econòmico-administratiu
0910031.000	Grup de Comptabilitat
0910032.000	Grup de Contracta
0910040.000	Negociat d'Expropiació i denúncies
0910041.000	Grup de Denúncies
0910050.000	Negociat de Serveis generals
0911000.000	Secció de Conservació
0911001.000	Grup de Coordinació de secretaria
0911002.000	Grup d'Enllaç de zeladors
0911003.000	Grup d'Enllaç de zeladors
0911010.000	Negociat de Conservació
0911011.000	Grup Zelador Sant Celoni
0911012.000	Grup Zelador Granollers
0911020.000	Negociat de Conservació
0911021.000	Grup Zelador de Vic
0911022.000	Grup Zelador de Berga
0911030.000	Negociat de Conservació
0911031.000	Grup Zelador Granollers-Terrassa
0911032.000	Grup Zelador Manresa
0911040.000	Negociat de Conservació
0911041.000	Grup Zelador d'Igualada
0911042.000	Grup Zelador de Vilafranca
0912000.000	Secció de Construcció
0912001.000	Grup Coordinació de secretaria
0912010.000	Negociat de Projectes i obres-Zona Oriental
0912020.000	Negociat de Projectes i obres-Zona Occidental
0912030.000	Negociat de Permisos i estadística general
0912031.000	Grup de Permisos
0920000.001	Servei de Construccions civils
0920010.000	Negociat Gestió personal i comptabilitat
0920020.000	Negociat Contractació i assessorament
0920030.000	Negociat Administració general
0920031.000	Grup Suport administratiu
0921000.000	Secció de Conservació i manteniment
0921010.000	Negociat de Planificació de manteniment i construcció
0921020.000	Negociat de Brigada mòbil
0921030.000	Negociat Escola Industrial

ÀREA DE RÈGIM INTERIOR

0921031.000	Grup Manteniment Escola Industrial
0921040.000	Negociat Clínica mental
0921041.000	Grup Manteniment Clínica mental
0921050.000	Negociat Llars Mundet
0921051.000	Grup Manteniment Llars Mundet
0921060.000	Negociat Maternitat
0921061.000	Grup Manteniment maternitat
0921070.000	Negociat Palau
0921071.000	Grup Manteniment Palau
0922000.000	Secció Tècnica de projectes i obres
0922001.001	Grup Delineació, arxiu gràfic
0922010.000	Negociat Tècnic d'obra civil
0922020.000	Negociat Tècnic d'instal·lacions

Resum d'Estructura

Serveis:	2
Seccions:	4
Sots-Seccions:	0
Negociats:	24
Grups:	27

10 - Àrea d'Agricultura i Medi Natural

1000000.000	Àrea d'Agricultura i medi natural
1010000.001	Servei d'Agricultura i ramaderia
1011999.000	Secció Administrativa
1011010.000	Negociat de Gestió econòmico-administrativa i de personal
1011011.000	Grup de Gestió de personal
1011020.000	Negociat de Gestió administrativa acadèmica i serveis generals
1011021.000	Grup de Neteja i serveis de menjador i internat
1012000.000	Secció Tècnica
1012010.000	Negociat d'Assessorament i experimentació
1012011.000	Grup de Laboratori
1012020.000	Negociat de Gestió
1012021.000	Grup de Ramaderia
1012022.000	Grup d'Agricultura
1012023.000	Grup de Manteniment
1012024.000	Grup de Control tècnic
1010A00.000	Escola de Formació professional de Caldes
1020000.001	Servei de Parcs naturals
1020010.000	Negociat de Documentació tècnica general i cartografia
1021000.000	Secció Administrativa
1021010.000	Negociat de Serveis generals i personal
1021020.000	Negociat d'Actuació econòmico-administrativa
1022000.000	Secció Tècnica
1022100.000	Sots-Secció de gestió
1022110.000	Negociat de Programació i pedagogia
1022120.000	Negociat de Suport tècnic i gestió forestal
1022130.000	Negociat Unitat Operativa Occidental
1022140.000	Negociat Unitat Operativa Oriental

1022200.000	Sots-Secció de planejament
1022201.000	Grup de Delineació
1022210.000	Negociat d'Arquitectura i control urbanístic
1022220.000	Negociat d'Anàlisi de dades i ordenació territorial
1030000.001	Servei del Medi ambient
1030010.000	Negociat Administratiu
1031000.000	Secció Tècnica
1031001.000	Grup de Suport
1031010.000	Negociat de Recursos ambientals
1031011.000	Grup de Difusió i documentació
1031020.000	Negociat de Control ambiental
1031021.000	Grup d'Estudis i projectes
1031022.000	Grup de Gestió de sistemes

Resum d'Estructura

Serveis:	3
Seccions:	5
Sots-Seccions:	2
Negociats:	16
Grups:	12
Centres Docents:	1

00 - Àrea de Govern

Serveis:	3
Seccions:	4
Sots-Seccions:	0
Negociats:	4
Grups:	5

01 - Àrea de Planificació i Hisenda

Serveis:	4
Seccions:	11
Sots-Seccions:	0
Negociats:	27
Grups:	14

02 - Àrea de Règim Interior

Serveis:	1
Seccions:	4
Sots-Seccions:	0
Negociats:	9
Grups:	5

03 - Àrea de Cooperació

Serveis:	1
Seccions:	1
Sots-Seccions:	2
Negociats:	5
Grups:	0

04 – Àrea d'Esports i Joventut

Serveis:	1
Seccions:	3
Sots-Seccions:	0
Negociats:	6
Grups:	1

05 – Àrea de Sanitat

Serveis:	2
Seccions:	5
Sots-Seccions:	9
Negociats:	31
Grups:	40
Centres Docents:	1

06 – Àrea de Serveis Socials

Serveis:	1
Seccions:	2
Sots-Seccions:	6
Negociats:	25
Grups:	45

07 – Àrea de Cultura

Serveis:	2
Seccions:	3
Sots-Seccions:	4
Negociats:	12
Grups:	23

08 – Àrea d'Ensenyament

Serveis:	1
Seccions:	2
Sots-Seccions:	1
Negociats:	18
Grups:	26
Centres Docents:	10

09 – Àrea d'Obres Públiques

Serveis:	2
Seccions:	4
Sots-Seccions:	0
Negociats:	24
Grups:	27

10 – Àrea d'Agricultura i Medi Natural

Serveis:	3
Seccions:	5
Sots-Seccions:	2
Negociats:	16
Grups:	12
Centres Docents:	1

Resum de l'Estructura Bàsica de la Corporació

Serveis:	21
Seccions:	44
Sots-Seccions:	24
Negociats:	178
Grups:	204
Centres Docents:	14

CAPÍTOL IV

ÀREA DE COOPERACIÓ

<p>1. Objecte de l'obra</p> <p>2. Autor</p> <p>3. Col·laboradors</p> <p>4. Edició</p>	<p>5. Data de publicació</p> <p>6. Lloc de publicació</p> <p>7. Edició</p> <p>8. Idioma</p>
<p>9. Tipus de publicació</p> <p>10. Tipus de text</p> <p>11. Tipus de llengua</p> <p>12. Tipus de format</p> <p>13. Tipus de contingut</p>	<p>14. Tipus de publicació</p> <p>15. Tipus de text</p> <p>16. Tipus de llengua</p> <p>17. Tipus de format</p> <p>18. Tipus de contingut</p>
<p>19. Tipus de publicació</p> <p>20. Tipus de text</p> <p>21. Tipus de llengua</p> <p>22. Tipus de format</p> <p>23. Tipus de contingut</p>	<p>24. Tipus de publicació</p> <p>25. Tipus de text</p> <p>26. Tipus de llengua</p> <p>27. Tipus de format</p> <p>28. Tipus de contingut</p>
<p>29. Tipus de publicació</p> <p>30. Tipus de text</p> <p>31. Tipus de llengua</p> <p>32. Tipus de format</p> <p>33. Tipus de contingut</p>	<p>34. Tipus de publicació</p> <p>35. Tipus de text</p> <p>36. Tipus de llengua</p> <p>37. Tipus de format</p> <p>38. Tipus de contingut</p>

ÀREA DE COOPERACIÓ

ÀREA DE COOPERACIÓ

L'àrea de cooperació municipal es va constituir com a conseqüència de la transferència del Servei de Prevenició i Extinció d'Incendis de la Diputació de Barcelona a la Generalitat de Catalunya, la qual fou acordada pel Ple del 26 de febrer de 1982; substitueix l'anterior de cooperació i incendis, i té com a àmbit d'actuació la col·laboració tècnica, econòmica i financera de la Corporació amb els ajuntaments barcelonins, mitjançant el corresponent Pla d'Acció Municipal (P.A.M.) i la gestió del Pla Únic d'Obres i Serveis de Catalunya –territori de Barcelona (P.O.S.)–.

SERVEI DE COOPERACIÓ

Definició i objectius

Dins l'estructura de la Diputació de Barcelona, el Servei de Cooperació Municipal actua exclusivament en el camp de la prestació de suport, serveis i col·laboració directa als ajuntaments i, concretament, intervé en el cobriment dels dèficits d'infraestructures i d'equipaments dels municipis de la seva demarcació territorial.

L'actuació cooperadora de les Diputacions es reflecteix en els articles 255 i 256 de la Llei de Règim Local de l'any 1955. La llei reconeix específicament la necessitat d'un òrgan de l'Administració Local, d'àmbit supramunicipal, que vetlli, juntament amb els municipis, per l'efectivitat dels serveis municipals encomanats a aquells. Implícitament, hom reconeix que molts municipis no tenen ni capacitat financera ni de gestió suficient per endegar llurs propis serveis.

Dues actuacions complementàries de les subvencions a fons perdut que tenen una llarga tradició en la cooperació municipal i per a les quals estan facul-

tades les Diputacions, són els Ajuts de Caixa i els Ajuts Tècnics.

La Caixa de Crèdit de Cooperació, prevista a l'article 255 de la Llei de Règim Local, té per objecte fer bestretes reintegrables sense interès a petits municipis per a inversions d'obres i serveis municipals i que poden utilitzar-se com a complement financer en les obres incloses en plans d'inversió. D'aquesta manera, s'assegura als petits municipis els recursos necessaris per a les seves inversions.

Pel que fa als Ajuts Tècnics, representen una subvenció a fons perdut per sufragar parcialment o totalment els honoraris dels tècnics encarregats pels municipis de redactar els projectes d'obres.

Tasca realitzada

1983 ha representat un any de canvi substancial per al Servei de Cooperació. Això ha estat conseqüència de la nova Corporació constituïda el dia 8 de juny i sorgida de les eleccions municipals. Cal fer esment del canvi de denominació, el «Servei del Pla d'Obres i Serveis de Cooperació» passa a dir-se «Servei de Cooperació Municipal», nom que, de fet, ja tenia la Comissió Informativa corresponent.

A la segona meitat de l'any s'accelerà el procés de treball orientat a la formació d'un Pla d'Acció Municipal. Tot i atenent els condicionaments de calendari, s'aconseguí d'aprovar inicialment el PAM-83 a la sessió plenària de desembre. S'assolia així un primer objectiu de continuïtat en la prestació de serveis als ajuntaments, ja iniciat en el mandat anterior. Pot dir-se que, tot i tractant-se d'un programa de Cooperació de caire transitori, donava compliment a les directrius assenyalades per l'equip de govern de la Corporació. Aquestes directrius que reflecteixen amb tota claredat els objectius del Servei de Cooperació i, alhora, el situen en el marc de la Diputació, foren explicitades amb tota claredat en el discurs de presa de possessió del President. Deia el President: «... un segon objectiu essencial és l'aprofundiment d'un treball que ja hem anat fent en els darrers temps i que volem portar encara més enllà, del nostre paper d'institució de suport

als ajuntaments. Volem oferir més i millors serveis als municipis, cercant una millor rendibilitat i una més gran expansió de les inversions municipals que nosaltres ajudem a fer possibles».

La implementació del nou organigrama, aprovat pel Ple de la Corporació amb data 29 de novembre de 1983, hom preveu que serà dut a terme a principis de 1984.

A continuació s'exposa detalladament quina ha estat la tasca desenvolupada l'any 1983, en relació a aquests Plans i Ajuts.

Tasca realitzada

El número de documents rebuts al Servei l'any 1983 ha estat de 4.167.

Les certificacions d'obres tramitades pel Servei que han estat lliurades per la Corporació l'any 1983 han estat, en total, 1.119

El volum econòmic d'aquestes certificacions d'obra tramitades pel Servei l'any 1983, va ser el següent:

CERTIFICACIONS TRAMITADES. VOLUM ECONÒMIC

Pla	Núm. certif.	Import
Pla d'Obres i Serveis 1978	27	46.622.729
Pla d'Obres i Serveis 1979	96	231.753.144
Pla d'Obres i Serveis 1980	103	351.369.361
Pla d'Obres i Serveis 1981	192	530.238.852
Pla d'Obres i Serveis 1982	181	592.199.651
Pla d'Acció Municipal 1981	280	732.126.165
Pla d'Acció Municipal 1982	56	196.822.011
Ajuts de Caixa	97	261.041.028
Antics Plans Biennals	87	158.796.874
TOTAL	1.119	3.100.969.815

L'any 1981 el nombre de certificacions d'obra tramitades va ser de 474, per un import de 1.291 milions de ptes. i l'any 1982 el nombre de certificacions d'obra tramitades va ser 1.037, per un import de 3.133.735.052,- ptes.

Plans d'obres i serveis

PLAN D'OBRES I SERVEIS 1978

El Pla d'Obres i Serveis 1978, aprovat pel Decret del M. H. President de la Generalitat de Catalunya del 15 de gener de 1979, constava inicialment de 30 obres amb un pressupost total de 923.154.518,5 ptes., de les quals 719.450.623,5 ptes. són d'aportació de la Diputació de Barcelona.

D'aquestes 30 obres, a 31 de Desembre de 1983, se n'han contractat 25 amb un pressupost total de 527.099.974,5 ptes. que, en la pràctica i com a conseqüència de les modificacions produïdes en els pressupostos definitius d'obra, han representat

576.029.659,4 ptes., de les quals 327.498.524,- ptes. són d'aportació de la Diputació.

La contractació d'aquestes obres s'ha efectuat al llarg dels anys de la forma següent:

P.O.S. 1978. CONTRACTACIÓ

Any	Obra contractada	Total acumulat d'obra contractada
1979	277.639.279,- ptes.	277.639.279,- ptes.
1980	81.091.385,- ptes.	358.730.664,- ptes.
1981	118.415.242,- ptes.	477.145.906,- ptes.
1982	3.630.418,- ptes.	480.776.324,- ptes.
1983	95.253.335,- ptes.	576.029.659,- ptes.

El pressupost total d'adjudicació d'aquestes 25 obres contractades és de 518.167.268,4 ptes., de les quals 287.889.473,5 són d'aportació de la Diputació. Per tant, s'han obtingut, pel que fa a aquestes subvencions, unes baixes d'adjudicació de 39.609.050,5 ptes.

A 31 de desembre de 1983 s'han presentat a aquest Servei certificacions d'obra corresponents a aquest Pla per un import total de 431.021.422,- ptes., la qual representa que s'ha tramitat el 83,18 % de les obres contractades.

PLA D'OBRES I SERVEIS 1979

El Pla d'Obres i Serveis de 1979, aprovat per Decret de la Generalitat de Catalunya del 10 de desembre de 1979, constava inicialment de 106 obres amb un pressupost total de 1.184.375.034,- ptes., de les quals 642.909.037,- ptes. són d'aportació de la Diputació de Barcelona.

D'aquestes 106 obres, a 31 de desembre de 1983, se n'han contractat 95 amb un pressupost total de 1.129.002.396,- ptes. que, en la pràctica i com a conseqüència de les modificacions produïdes en els pressupostos definitius d'obra, han representat 1.167.516.233,- ptes. de les quals 620.672.608,- ptes. són d'aportació de la Diputació.

Així mateix i per Decrets de la Generalitat de Catalunya s'han inclòs 4 obres, ja contractades, amb un pressupost total de 77.117.488,- ptes., de les quals 12.349.850,- ptes. són d'aportació de la Diputació (amb càrrec a la partida d'Imprevistos del Pla).

La contractació d'aquestes 99 obres s'ha efectuat al llarg dels anys de la forma següent:

P.O.S. 1979. CONTRACTACIÓ

Any	Obra contractada	Total acumulat d'obra contractada
1979	11.165.277,- ptes.	11.165.277,- ptes.
1980	532.679.982,- ptes.	543.845.259,- ptes.
1981	551.930.495,- ptes.	1.095.775.754,- ptes.
1982	142.807.968,- ptes.	1.238.583.722,- ptes.
1983	6.050.000,- ptes.	1.244.633.722,- ptes.

El pressupost total d'adjudicació d'aquestes 99 obres contractades és de 1.056.891.732,- ptes., de les quals 522.098.502, 50 ptes. són d'aportació de la Diputació. S'han obtingut, per tant, pel que fa a aquestes subvencions, unes baixes d'adjudicació de 111.013.955,5 ptes.

A 31 de desembre de 1983 s'han presentat a aquest Servei certificacions d'obra corresponents a aquest Pla, per un import total de 1.008.299.640,- ptes., la qual cosa representa que s'ha tramitat el 95,40 % de les obres contractades.

PLA D'OBRES I SERVEIS 1980

El Pla d'Obres i Serveis 1980, aprovat per Decret de la Generalitat de Catalunya del 28 de novembre de 1980, constava inicialment de 116 obres amb un pressupost total de 1.636.854.139,- ptes., de les quals 785.900.582,- ptes. són d'aportació de la Diputació de Barcelona.

D'aquestes 116 obres, a 31 de desembre de 1982, se n'han contractat 106 amb un pressupost total de 1.214.947.435,- ptes. que, en la pràctica i com a conseqüència de les modificacions produïdes en els pressupostos definitius d'obra, han representat 1.211.343.509,- ptes., de les quals 559.502.820,- ptes. són d'aportació de la Diputació.

Així mateix, per Decrets de la Generalitat de Catalunya, s'han inclòs 8 obres amb un pressupost total de 231.813.000,- ptes., de les quals 74.589.449,- ptes. són d'aportació de la Diputació (amb càrrec a la partida d'Imprevistos del Pla). D'aquestes 8 obres se n'han contractat 5 amb un pressupost total de 151.896.521,- ptes. de les quals 40.149.449,- ptes. són d'aportació de la Diputació.

La contractació d'aquestes 107 obres s'ha efectuat al llarg dels anys, de la forma següent:

P.O.S. 1980. CONTRACTACIÓ

Any	Obra contractada	Total acumulat obra contractada
1980	31.323.783	31.323.783
1981	1.147.075.421	1.178.399.204
1982	86.153.188	1.264.552.392
1983	98.687.638	1.363.240.030

El pressupost total d'adjudicació d'aquestes 107 obres contractades és de 1.283.717.360,- ptes., de les quals 567.959.368,- ptes. són d'aportació de la Diputació. S'han obtingut, per tant, pel que fa a aquestes subvencions, unes baixes d'adjudicació de 31.692.901,- ptes.

A 31 de desembre de 1983, s'han presentat a aquest Servei certificacions d'obra corresponents a aquest Pla per un import total de 1.244.843.290,- ptes., la qual cosa representa que s'ha tramitat el 96,97 % de les obres contractades.

PLA D'OBRES I SERVEIS 1981

El Pla d'Obres i Serveis 1981, aprovat per Decret de la Generalitat de Catalunya del 18 de desembre de 1981, consta de 104 obres amb un pressupost total de 1.396.449.000,- ptes., de les quals 629.433.000,- ptes. són aportació de la Diputació de Barcelona.

A 31 de desembre de 1983, i com a conseqüència de les modificacions introduïdes per Decrets de la Generalitat de Catalunya, el Pla consta de 89 obres amb un pressupost total de 1.179.660.927,- ptes., de les quals, 553.968.525,- ptes. són d'aportació de la Diputació.

Aquestes obres han d'estar teòricament totes contractades el 31 de desembre de 1983; tot i que en el Servei de Cooperació Municipal només s'ha rebut la documentació completa de la contractació de 85 obres amb un pressupost total de 1.178.050.228,- ptes., de les quals 512.741.924,- ptes. són d'aportació de la Diputació. El pressupost d'adjudicació d'aquestes 85 obres és de 984.546.896,- ptes., de les quals 462.110.942,- ptes. són d'aportació de la Diputació. S'han obtingut, pel que fa a aquestes subvencions, unes baixes d'adjudicació de 50.630.982,- ptes.

La gestió d'aquest Pla es va iniciar pràcticament el mes de maig de l'any 1982.

L'any 1982, es van tramitar en aquest Servei certificacions d'obra corresponents a aquest Pla, per un import total de 320.644.847,- ptes. L'any 1983, s'han tramitat 192 certificacions d'obra per un import total de 530.238.852,- ptes. Per tant, del Pla d'Obres i Serveis de 1981 s'ha tramitat el 72,13 % del pressupost total de les obres que el componen.

PLA D'OBRES I SERVEIS 1982

El Pla d'Obres i Serveis 1982, aprovat per Decret de la Generalitat de Catalunya del 30 de desembre de 1982, consta de 96 obres amb un pressupost total de 1.484.964.000,- ptes., de les quals 619.156.000,- ptes. són d'aportació de la Diputació de Barcelona.

A 31 de desembre de 1983, i com a conseqüència de les modificacions introduïdes per Decrets de la Generalitat de Catalunya, el Pla consta de 120 obres amb un pressupost total de 1.630.293.154,- ptes., de les quals 660.656.039,- ptes. són d'aportació de la Diputació.

Aquestes obres han d'estar teòricament totes contractades el 31 de desembre de 1983, si bé en el Servei de Cooperació Municipal només s'ha rebut la documentació completa de la contractació de 88 obres amb un pressupost total de 1.291.064.503,- ptes., de les quals 498.724.184,- ptes. són aportació de la Diputació. El pressupost d'adjudicació d'aquestes 88 obres és de 1.215.097.376,- ptes., de les quals 473.445.311,- ptes. són d'aportació de la Diputació. S'han obtingut, pel que fa a aquestes subvencions, unes baixes d'adjudicació de 25.278.873,- ptes.

La gestió d'aquest Pla es va iniciar pràcticament el mes de maig de l'any 1982.

L'any 1983 s'han tramitat 181 certificacions d'obra per un import de 592.199.651,- ptes. Per tant,

del Pla d'Obres i Serveis 1982, s'ha tramitat el 48.05 % del pressupost total de les obres que el componen.

Plans d'acció municipal

PLA D'ACCIÓ MUNICIPAL 1981

El Pla d'Acció Municipal 1981, aprovat pel Ple de la Diputació de Barcelona del 2 de febrer de 1982, consta de 200 obres amb un pressupost total de 3.075.076.781,- ptes., de les quals 874.358.134,- ptes. són d'aportació de la Diputació de Barcelona

La gestió d'aquest Pla es va iniciar, de fet, el mes d'abril de l'any 1982.

A 31 de desembre de 1983, s'ha rebut documentació de la contractació de 167 obres amb un pressupost total de 1.412.980.049,- ptes., de les quals 506.813.144,- ptes. són d'aportació de la Diputació. El pressupost d'adjudicació d'aquestes 167 obres és de 1.351.449.042,- ptes., de les quals 486.314.459,- ptes. són d'aportació de la Diputació. S'han obtingut, pel que fa a aquesta aportació, unes baixes d'adjudicació de 20.498.685,- ptes.

L'any 1982, es van tramitar en aquest Servei 90 certificacions d'obra corresponents a aquest Pla, per un import total de 394.759.861,- ptes.

L'any 1983, s'han tramitat 280 certificacions d'obra per un import total de 732.126.165,- ptes. Per tant, del Pla d'Acció Municipal s'ha tramitat el 36,65 % del pressupost total de les obres que el componen.

PLA D'ACCIÓ MUNICIPAL 1982

El Pla d'Acció Municipal 1982, aprovat pel Ple de la Diputació de Barcelona del 23 de desembre de 1982, consta de 248 obres amb un pressupost total de 3.954.508.960,- ptes., de les quals 1.037.610.501,- ptes. són d'aportació de la Corporació.

La gestió d'aquest Pla es va iniciar, de fet, el mes d'abril de 1983

A 31 de desembre de 1983, s'ha rebut la documentació de la contractació de 67 obres amb un pressupost total de 780.308.016,- ptes., de les quals 271.081.133,- ptes. són d'aportació de la Diputació. El pressupost d'adjudicació d'aquestes 67 obres és de 753.914.604,- ptes., de les quals 259.055.874,- ptes. són d'aportació de la Diputació. S'han obtingut, pel que fa a aquestes subvencions, unes baixes d'adjudicació de 12.025.259,- ptes.

A 31 de desembre de 1983, s'han tramitat 56 certificacions d'obra corresponents a aquest Pla per un import total de 196.822.011,- ptes., la qual cosa representa que s'ha tramitat el 2,06 % del pressupost total de les obres que componen el Pla.

Ajuts tècnics

Pel que fa als Ajuts tècnics, s'han subvencionat l'any 1983 un total de 55 projectes corresponents a 36

ajuntaments, per un import total de 13.280.324,- ptes., projectes i subvencions que detallem a continuació:

AJUTS TÈCNICS CONCEDITS

Municipi	Projecte	Ajut concedit
Aiguafreda	Sanej. sector Nord població	273.392
Avià	Constr. Casa de la Vila	500.000
Balsareny	Reconstruccions proteccions aigua potable	180.630
Balsareny	Neteja i conducció jaç riu Llobregat, enfront inst. ai- gua potable	74.025
Borredà	Pista polisportiva	205.269
Cabrera de Mataró	Vestidors coberts camps futbol	53.235
Callús	Camp de futbol	309.951
Canovelles	Ampliació i reforma Casa Consistorial	215.040
Casserres de Berguedà	Add. una planta a les escoles	368.076
Casserres de Berguedà	Urbanit. zona pla S. Jordi	131.924
L'Estany	Pavim. sanej. i aigua potable c/Rodos	167.275
L'Estany	Pavim. sanej. i aigua potable c/Sr. Pere i Dr. Errando	179.780
L'Estany	Reforma d'un edifici desti- nat a local social	268.000
Les Franque- ses del Vallès	Xarxa aigües residuals c/Bella- vista	489.002
Gelida	Clav. i pavim. diversos car- rers del nucli urbà	280.000
Gelida	Reforma edifici per a Casa de Cultura	41.072
Gironella	Recons. pont de Bassacs	721.680
Gironella	Recons. pont de les Eres al casc urbà	500.000
La Granada	Ampl. subministrament aigua	325.607
La Granada	Remodelació antigues esco- les Torres i Bages	63.691
Guardiola de Berga	Pavim. patis escoles	116.419
Guardiola de Berga	Reforma i ampl. Casa Con- sistorial	321.751
La Llagosta	Abast. d'aigua 1.ª fase	17.435
Malla	Construcció edifici per a equipaments públics i ampl. Casa Consistorial	404.966
Les Masies de Roda	Const. camp de futbol	62.133
Montesquiu	Urbanit. P. Verdaguer	81.246
Olvan	Estació depuradora i mur contenció riu Llobregat	572.643
Pacs del Penedès	Casa Consistorial	191.689
Prats de Lluçanès	Pavim. c/del Sòl	25.209
Prats de Lluçanès	Urb. c/Roca, M. Trullols, In- dústria i Sant Jordi	158.831

AJUTS TÈCNICS CONCEDITS

Municipi	Projecte	Ajut concedit
Roda de Ter	Sanej. població	217.461
Roda de Ter	Piscines i vestuaris	443.943
Sant Fruitós de Bages	Piscines municipals	500.000
Sant Hipòlit de Voltregà	Pav. xarxa aigua, claveg. voravies	322.936
Sant Hipòlit de Voltregà	Vial d'accés al futur Centre Assistencial Primària	163.749
Sant Julià de Vilatorrada	Pont sobre el riu Cardoner	308.751
Sant Julià de Vilatorrada	Residència d'ancians	500.000
Sant Pere de Riudebitlles	Vestuaris i piscina municipal i pista tennis	240.514
Sant Pere de Riudebitlles	Instal. elèctrica camps de futbol municipal	49.773
Santa Eugènia de Berga	Canalització Torrent	498.113
Santa Eulàlia de Ronçana	Canonada distr. aigua potable	92.947
Santa Eulàlia de Ronçana	Pavim. carrers sector can Mallorca	316.555
Santa Fe del Penedès	Clavegueram, depuració del camí de la Riera	80.631
Santa Fe del Penedès	Pista polisportiva	34.988
Santa Margarida i Els Monjos	Urbanit. cases noves de Sardinyola i Núria	91.994
Santa Margarida i Els Monjos	Cobertura pista polisportiva municipal	104.346
Santa Maria de Besora	Dipòsit regulador aigua potable i obres compl.	234.845
Santa Maria d'Oló	Pavimentació carrers	281.540
Súria	Reconst. tram mur riu Cardoner	155.080
Súria	Pas de vianants riu Cardoner	208.000
Tavertet	Aixecament topogràfic	130.003
Vallbona d'Anoia	Estació descalcificadora d'aigua potable	75.716
Vilanova del Camí	Urbanització sector camp del Rei	285.185
Vilanova del Camí	Clavegueram i sanejament	143.285
Vilanova del Camí	Pavelló polisportiu cobert	500.000

L'any 1981, es van subvencionar 123 projectes amb un pressupost total de 24,3 milions de pessetes i l'any 1982 es van subvencionar 134 projectes per un import total de 26,4 milions de pessetes.

L'any 1983, s'ha dut a terme un procés administratiu d'estudi de l'estat de situació dels Ajuts Tècnics concedits des de l'any 1955 fins a l'any 1982 que no han estat lliurats per no haver-se rebut la documenta-

ció necessària per fer-los efectius. El número d'ajuts que es trobaren en aquesta situació és de 660.

Com a conseqüència d'aquesta tasca realitzada s'ha pogut procedir a incoar un expedient de prescripció, atesa la legislació vigent, de tots aquells ajuts que, havent estat concedits, no havien tingut cap moviment administratiu durant els darrers 5 anys. Aquest expedient de prescripció afecta 629 ajuts per un import total de 20.457.511,91 pessetes, el qual possibilita de disposar l'any 1984 d'aquests recursos addicionals.

El 31 de desembre de 1983 aquest expedient de prescripció està pendent que la Intervenció General faci el corresponent informe previ, per poder seguir la seva tramitació al llarg de 1984.

Ajuts financers de Caixa de Cooperació

Pel que fa als Ajuts Financers de Caixa de Cooperació, l'any 1983 s'han concedit 47 crèdits amb càrrec als fons de la Caixa de Cooperació, per un import total de 70.183.063,- ptes. que es detallen a continuació:

Municipi	Obra	Ajuts concedits
Aguilar de Segarra	Electrificació de 2 pous artificials de subministrament d'aigua	1.000.000
Avià	Obres de construcció local social	2.000.000
Avinyonet del Penedès	Construcció d'una aula escolar pre-fabricada per a E.G.B.	1.500.000
Bagà	Reforma i ampliació del local municipal «Casa de la Vila»	1.500.000
Bagà	Reconstrucció piscina municipal	200.000
Begues	Pav. i acond. carrers	1.500.000
Bellprat	Pav. carrers nucli urbà	1.070.630
Les Cabanyes	Asfaltat del nucli urbà	2.000.000
Cabrera d'Igualada	Reforma i ampliació de la Casa Consistorial	2.000.000
Calella	Reparació danys temporals d'aigua (4/8/82)	2.000.000
Calldetenes	Instal·lació grup pressió aigua abast. població	1.000.000
Carme	Clavegueram, tram inicial al carrer Sant Magí	1.000.000
Castellbell i El Vilar	Instal. esportives piscines i serveis auxiliars	1.000.000
Castellcir	Obres urgents reforçament bigues immoble Casa Consistorial	290.000
Castellgali	Construcció edifici destinat a Casa Consistorial 3.ª fase	2.000.000
Castellví de la Marca	Abast. d'aigües a La Múnia	500.000
Castellterçol	Adq. terrenys per a const. plaça	684.310

Municipi	Obra	Ajuts concedits
Collbató	Abastament d'aigua, captació, impulsió i dipòsit regulador 2.ª fase	1.500.000
L'Estany	Projecte reformat del sanejament de la població	1.500.000
Fonollosa	Construcció Casa Consistorial	288.123
Font-Rubí	Piscines i equipaments	2.000.000
Gallifa	Reforma i ampliació d'enllumenat públic	1.000.000
La Granada	Compra terrenys per a zona esportiva	2.000.000
Guardiola de Berga	Obres d'acondicionament del Pati de les Escoles, pavim. i adequació per a pista polisportiva	1.000.000
Les Masies de Roda	Adequació de l'empedrada de la carretera de Vic a Olot	250.000
Masquefa	Pista polisportiva	1.000.000
Masquefa	Pista polisportiva	1.000.000
Monistrol de Calders	Adequació terrenys per a centre E.G.B.	1.000.000
Monistrol de Montserrat	Reforç dipòsits aigua i instal·lació elèctrica	2.000.000
Montesquiu	Compra terrenys per a escoles	4.500.000
Montseny	Xarxa clavegueram	2.000.000
Òdena	Soterrament de la línia d'alta tensió	1.000.000
Olesa de Bonesvalls	Construcció d'un edifici per a dependències municipals	1.000.000
Olvan	Urbanit. plaça pati de jocs de les Escoles zona esportiva municipal	2.000.000
Orpí	Construcció d'un local municipal al barri de «Can Bou»	1.400.000
Pierola	Reforma de la torre del Sr. Enric per a dependències municipals	1.500.000
Pontons	Portada d'aigües des de l'última arqueta fins al dipòsit regulador	500.000
Sant Esteve Sesrovires	Adeq. locals destinats Biblioteca popular i aula escolar	2.000.000
Sant Hipòlit de Voltregà	Pav. xarxa d'aigua, clavegueram, voreres i voravies carrers	2.000.000
Sant Martí Sesgueioles	Adquisició d'instal·lació esportiva	4.000.000
Sant Quintí de Mediona	Construcció Casal de Cultura a la planta baixa edifici Ajuntament	1.500.000
Santa Maria de Corcó	Piscines municipals	2.000.000
Seva	Obres d'enllumenat al nucli de la població	2.000.000
Sorà	Const. dipòsit per a distribució aigua potable	1.000.000

Municipi	Obra	Ajuts concedits
Vilafranca del Penedès	Const. dipòsit regulador del subministrament aigua potable a la Muntanya de Sant Pau	1.000.000
Vilanova del Camí	Compra d'un immoble per a equipaments	1.000.000
Valldoreix	Adquisició d'edifici per a Casa Consistorial	4.000.000

L'any 1981, es van concedir 125 crèdits d'un import total de 123,9 milions de pessetes i l'any 1982 es van concedir 76 crèdits d'un import total de 89,2 milions de pessetes.

L'any 1982, es van gestionar 175 certificacions d'obra d'un pressupost de 408.623.969,- ptes.

L'any 1982, es va iniciar la tramitació d'un expedient de prescripció d'Ajuts de Caixa de Cooperació que afectava 80 ajuts d'un import total de 80.752.462,32 pessetes. La Diputació, en sessió plenària del 31 de maig de 1983, va aprovar el dictamen pel qual es declarava la prescripció definitiva dels ajuts esmentats.

L'any 1983 s'han gestionat 97 certificacions d'obra d'un import total de 261.041.027,94 pessetes per poder fer efectives 76.815.606,55 pessetes d'ajuts de Caixa concedits l'any 1983 i anteriors.

Antics plans biennals de cooperació

L'any 1982 es van gestionar 255 certificacions d'obra.

L'any 1983 s'han gestionat 87 certificacions d'obres d'un import total de 158.796.873,55 pessetes per poder fer efectives 81.303.162,45 pessetes, corresponents a subvencions incloses en els Antics Plans Biennals de Cooperació encara vigents.

Contractació d'obres

S'han contractat 4 obres amb un pressupost total de licitació de 27.916.630,- ptes., que s'han adjudicat per 24.851.753,- ptes., cosa que ha presentat una baixa d'una mitjana de 1,11 %.

Les obres adjudicades incloses totes elles en el Pla d'Acció Municipal, l'any 1982, són les següents:

- Pavimentació del camí de l'Alzinar, corresponent a l'Ajuntament de Font-Rubí, de pressupost total 6.421.495,- ptes., adjudicada el 29 de novembre de 1982 per un import de 5.715.130,- ptes.
- Ampliació, captació d'aigua i construcció d'un dipòsit, corresponent a l'Ajuntament de Gisclareny, de pressupost total 1.894.757,- ptes., adjudicada el 29 de novembre de 1982 per un import de 1.793.860,- ptes.
- Arranjament de camins públics, corresponent a l'Ajuntament de Santa Fe del Penedès, de pressupost total 2.975.734,- ptes., adjudicada el 29 de no-

vembre de 1982 per un import de 2.693.775,- ptes.
 - Pavimentació i reposició dels serveis al barri nou de La Pineda, corresponent a l'Ajuntament de Torrelavit, de pressupost total 16.654.644,- ptes., adjudicada el 29 de novembre de 1982 per un import de 14.649.000,- ptes.

A més, s'ha aprovat la contractació de 2 obres més que s'adjudicaran en breu termini:

- Abastament d'aigua a Olesa, corresponent a l'Ajuntament d'Olesa de Bonesvalls, inclosa en el Pla d'Obres i Serveis, any 1982, de pressupost total 23.000.000,- ptes., que s'adjudicà el 31 de gener de 1984.
- Dipòsit municipal d'aigua potable, corresponent a l'Ajuntament de Carme, inclosa en el Pla d'Acció Municipal, any 1982, de pressupost total 2.335.258,- ptes.

Al llarg de l'any s'ha procedit a la recepció provisional de 13 obres contractades l'any anterior, que representen un pressupost total d'adjudicació de 138.249.141,- ptes.

En aplicació dels protocols signats l'any anterior amb el Col·legi Oficial d'Arquitectes de Catalunya i del Col·legi d'Enginyers de Camins, Canals i Ports, s'han contractat, per portar la direcció de les obres executades durant l'any en col·laboració amb els tècnics adscrits al Servei, 3 Arquitectes, 8 Enginyers de Camins, Canals i Ports, així com 2 Enginyers Industrials. La firma del protocol corresponent amb el Col·legi d'Enginyers Industrials de Catalunya, està prevista per al febrer de 1984.

Pla d'Acció Municipal 1983

El 22 de desembre de 1983 el Ple de la Diputació de Barcelona aprovava inicialment el Pla d'Acció Municipal 1983, pla que havia estat convocat tres mesos abans, també en sessió plenària.

El Pla d'Acció Municipal és el principal instrument amb què compta la Diputació de Barcelona per col·laborar d'una manera programada amb els Ajuntaments de la província per tal que aquests puguin dotar els habitants de llurs municipis dels serveis i equipaments que la llei qualifica d'obligatoris i d'aquells altres que, ateses les exigències socials de qualitat de vida, són considerats com a imprescindibles.

El Pla d'Acció Municipal és elaborat pel Servei de Cooperació Municipal per encàrrec del Ple de la Diputació de Barcelona, i és elevat una altra vegada al Ple de la Diputació per a la seva aprovació després d'haver estat sopesada per la Comissió Informativa de Cooperació Municipal, l'adequació del procediment de formació del Pla a la Normativa que havia estat prèviament aprovada pel mateix Ple. L'objectiu principal de la Normativa, a més del de la capacitat de gestió del Pla, és el de garantir una correcta distribució dels recursos del Pla entre totes les comarques de la província i una igualtat d'oportunitats per a tots els Ajun-

taments de cada comarca, ateses, però, les diferents situacions de dèficits municipals i de recursos de cada Ajuntament.

El Pla d'Acció Municipal de 1983 s'enriqueix de l'experiència de les dues edicions anteriors i presenta al seu torn, característiques pròpies derivades, d'una banda, de la voluntat d'incrementar-ne la capacitat gestora i, d'altra, de la concepció del Pla d'Acció Municipal 1983 com un pla de transició vers noves formes de Cooperació Municipal que cobreixin els segments de dèficits que actualment són més difícils d'abordar a partir dels canals de suport que les diverses institucions posen al servei dels ajuntaments. Aquestes característiques són, fonamentalment, una major exigència als ajuntaments en els requisits d'acceptació de sol·licituds i la introducció en el mateix pla de la figura dels ajuts de caixa, entesos com a complement de finançament especialment adreçat als municipis més pobres en recursos. També, i atenent a la transitorietat del pla, se n'ha exclòs l'opció de dividir les obres més grans en diverses fases anuals.

Del total dels ajuntaments de la província de Barcelona, 283 han adreçat alguna sol·licitud al Pla d'Acció Municipal de 1983 i en total s'han rebut 514 sol·licituds, cosa que suposa una mitjana d'1,8 sol·licituds per ajuntament. El pressupost total de l'obra a què es refereixen aquestes sol·licituds puja a 9.550 milions de pessetes, dels quals 4.209 es demanen a la Diputació en concepte de subvenció. Aquestes obres afecten un total de 2.837.293 habitants.

En el Pla d'Acció Municipal 1983 s'ha mantingut el criteri de distribuir territorialment, per comarques, els recursos del Pla mitjançant l'aplicació d'un model matemàtic que considera un seguit d'indicadors que informen sobre les característiques socio-econòmiques de cada comarca, del tractament de les quals se n'extremen els índexs de participació comarcal referits al total dels recursos del Pla. El procediment emprat evita qualsevol possibilitat de consideració subjectiva a l'hora d'obtenir l'índex comarcal d'inversió.

Les variables emprades, considerades ja a la normativa del Pla, han estat els pressupostos municipals ordinaris per habitant de cada comarca relacionats amb el total dels pressupostos municipals ordinaris per habitant del conjunt de la província, la població absoluta per comarques i el procés de creixement acumulatiu de la població considerat per al període 1975-81, el nombre de municipis de cada comarca i el nombre de nuclis de població, també per comarques.

L'índex resultant ha estat corregit a partir de la consideració de la demanda efectuada per les respectives comarques en projectes de caire supramunicipal.

La distribució comarcal dels recursos del pla en concepte de subvenció, s'expressa en el quadre següent:

DISTRIBUCIÓ COMARCAL

Comarca	Subvenció	% s/Total
Alt Penedès	55.370.000	7,83
Anoia	68.141.872	9,64
Bages	61.426.342	8,69
Baix Llobregat	73.990.000	10,46
Barcelonès	63.548.248	8,99
Berguedà	52.118.398	7,37
Garraf	45.507.961	6,43
Maresme	61.352.834	8,68
Osona	71.037.759	10,04
Vallès Occidental	70.574.066	9,98
Vallès Oriental	84.079.853	11,89
TOTAL	707.147.333	100,00

Un cop assignats els recursos disponibles per a cadascuna de les comarques, els criteris d'inclusió de les obres en el Pla d'enguany han estat els assenyalats a les Normes Executives aprovades per la sessió plenària del 30 de setembre de 1983. Per assignar els respectius finançaments es té en compte allò que fa al percentatge del pressupost total de cada obra que finançarà la Diputació i possibilitarà per part dels Ajuntaments de recórrer al crèdit, com a via complementària de finançament. En el mateix article 3r. s'indica com el Pla contindrà, a més, partides en concepte d'Ajudes de Caixa, Ajudes Tècniques, Imprevistos i Obres Urgents.

La dotació del Pla d'Acció Municipal de 1983 inclou un total de 185 municipis i comprèn 186 obres (entre elles les mancomunades), amb un pressupost total d'obra de 1.983 milions de pessetes, una subvenció de 707 milions i una aportació en concepte d'ajuts de caixa de 197 milions. Del volum total d'obra, 1.268 milions corresponen a obres d'infraestructura i els 335 restants a obres d'equipaments.

Per trams de població, els municipis que sumen una subvenció absoluta més elevada són aquells que tenen entre 1.000 i 5.000 habitants, dels quals, 58 participen en el Pla amb una subvenció total de 214,6 milions de pessetes. La dotació en pessetes per habitant segons els trams de població en què se situa cada municipi és molt elevada en els municipis de menys de 500 habitants (8.825,8 ptes.) i va descendint progressivament a mesura que els municipis augmenten de població, de manera que en els municipis de més de 50.000 habitants que participen en el Pla, la subvenció se situa en 69,5 ptes./habitant.

La distribució dels 1.000.000.000,- de pessetes amb què compta el Pla d'Acció Municipal per a 1983 s'ha fet de la forma següent:

- Distribució territorial segons detall per comarques:
- Imprevistos, modificacions de projectes i revisions de preus 42.852.667,-
- Ajudes a Caixa 200.000.000,-
- Ajudes Tècniques 50.000.000,-

Aplicació pressupostària que ha estat feta amb càrrec al capítol 7 (transferències de capital), article 73 (ens

territorials), concepte 735 (altres transferències: PAM-83).

Pla d'Obres i Serveis

El Pla d'Obres i Serveis de Catalunya de 1983 va ser aprovat definitivament pel Decret 467/1983, de 27 d'octubre. Pel que fa al territori de la província de Barcelona -sense comptar l'àmbit de la Corporació Metropolitana-, inclou un total de 102 obres amb un pressupost total de 1.652.177.000,- pessetes.

L'aportació de la Diputació de Barcelona per al seu finançament és de 440 milions de pessetes, quantitat que suposa el 125 % de l'aportació de l'Estat més l'aportació de la Generalitat.

El Pla, que ha estat elaborat per la Direcció General d'Administració Local de la Generalitat de Catalunya, serà gestionat pel Servei de Cooperació Municipal de la Diputació de Barcelona, d'acord amb el que estableixen les bases d'execució, les quals van ser aprovades pel mateix Decret d'aprovació definitiva del Pla.

APLICACIÓ DEL PROGRAMA DE COBRIMENT DE NECESSITATS EN TELÈFONS PÚBLICS DE SERVEI

El 24 de juny de 1981 sortia en el B.O.E. el «Real Decreto 1218/1981, de 5 de junio, sobre extensión del servicio público telefónico en el medio rural». Aquest Decret és la base perquè la Companya Telefónica Nacional d'Espanya (C.T.N.E.) i la Diputació de Barcelona realitzin un Pla de Telèfons Públics de Servei (T.P.S.) als nuclis rurals amb població igual o superior a cinquanta habitants que no gaudeixin de servei telefònic.

El conveni contempla l'inici de la instal·lació de 19 T.P.S. a repartir en tres programes. L'any 1982, en el contracte, s'inclouen sis telèfons, el 1983, sis més i el 1984, set.

Dels 19 telèfons programats inicialment, dos es donen de baixa: el del nucli de Sant Marçal del municipi de Castellet de La Gornal, del programa 83 i el de La Fortesa del municipi de Piera, del programa 84. El motiu pel qual no es va instal·lar va ser que els veïns no es van posar d'acord a l'hora de concretar l'adreça del telèfon, tot i que tant la C.T.N.E. com la Diputació de Barcelona van posar tots els mitjans perquè aquests telèfons quedessin instal·lats, gestió que no obtingué resultat positiu.

Hi ha també l'increment de dos telèfons: el del nucli de Can Mata del municipi de Pierola i el del Serrat de Santa Margarida del municipi de l'Espunyola, que no estaven previstos en el conveni inicial amb la C.T.N.E., però pogueren ésser inclosos gràcies a la clàusula addicional.

Amb el programa de l'any 1982 se'n va posar en funcionament cinc, dels sis previstos.

Amb el programa de l'any 1983 es van posar en funcionament quatre telèfons, dels cinc definitivament previstos: Les Cases de la Riera i La Conillera, els dos del municipi de Castellví de la Marca, Barri

Latorra del municipi de Sant Martí Sarroca i Les Casetes d'en Raspall del municipi de Font-Rubí. Falta instal·lar el de Sant Romà de Sau del municipi de Vilanova de Sau.

Amb el programa de l'any 1984 es preveu la instal·lació i la posada en funcionament dels vuit darrers telèfons, juntament amb els altres dos que han quedat pendents d'instal·lació en els dos exercicis anteriors.

FORMACIÓ DE LA BASE DE DADES MUNICIPALS

Vinculat a la formació del Pla d'Acció Municipal 1983, que en gran part fou informatitzat, s'ha iniciat la creació d'una base de dades municipals mecanitzada. Aquesta base de dades s'ha creat en coordinació amb l'àrea d'Esports i Joventut de la Diputació de Barcelona i amb el suport del Departament d'Informàtica d'aquesta Corporació.

La informació de què avui es disposa, de forma automatitzada, comprèn els àmbits següents:

- Dades de caire territorial, com ara la superfície del terme municipal, nombre de nuclis que el componen i situació del planejament urbanístic.
- Nivell de població flotant i dispersa, distribució de la població activa, així com una sèrie estadística de la població que de fet resideix a cada municipi.
- Situació financera dels ajuntaments amb referència als pressupostos ordinari i d'inversions, conjuntament amb la taxa d'endeutament.
- Actuacions dutes a terme en els municipis pels Plans que endeguen les diferents Administracions.

La formació del Pla d'Acció Municipal de 1983 s'ha vist agilitzada amb l'ajut d'aquesta eina de treball que permet disposar ràpidament i a baix cost d'una informació global sobre els resultats a què s'arribaria segons les diferents alternatives d'actuació.

En l'esdevenidor, la base de dades municipals permetrà establir directrius adreçades a la planificació d'accions de caire sectorial i a la contemplació de noves alternatives de cooperació amb els municipis.

Altres actuacions del Servei de Cooperació Municipal

CELEBRACIÓ DE LES JORNADES DE SAU SOBRE COOPERACIÓ MUNICIPAL (5-6 DE FEBRER DE 1983)

Els dies 5 i 6 de febrer de 1983 se celebraren dues jornades de reflexió al Parador de Sau sobre el paper de les Diputacions, i en concret de la Diputació de Barcelona, en matèria de cooperació municipal. L'objectiu fou contrastar l'experiència acumulada pel Servei de Cooperació Municipal, pel que fa a la seva actuació respecte als municipis, amb tot un seguit de tècnics que estan o han estat en relació amb el desenvolupament de la vida municipal.

La reflexió es descabdellà a partir de la presentació i discussió de cinc ponències concretades prèvia-

ment. Els temes abordats per les ponències foren «La Diputació dins l'àmbit de l'autonomia catalana», «Les competències de la Diputació en l'ordenament positiu», «La Diputació de Barcelona i les transferències a entitats territorials 1978-82», «La gestió del planejament», i, finalment, «El finançament de les infraestructures».

Les jornades foren presidides per l'Illm. Sr. Jordi Conill i Vall, Vice-President de la Diputació de Barcelona i Diputat-President de la Comissió Informativa de Cooperació Municipal i foren clausurades per l'Excm. Sr. Antoni Dalmau i Ribalta, President de la Diputació de Barcelona.

EDICIÓ DEL LLIBRE «LA GÈNESI DE LA DIVISIÓ TERRITORIAL DE CATALUNYA»

Atesa la vigència del tema de l'organització territorial de Catalunya, la Diputació de Barcelona, mitjançant el Servei de Cooperació Municipal, volgué enriquir els elements de reflexió facilitant l'acostament del públic en general als documents utilitzats per la Ponència de la Divisió Territorial de Catalunya de 1931, que s'havien servat a l'Arxiu de la Diputació de Barcelona. Per aquest motiu, encarregà a un equip de geògrafs de la Universitat Autònoma de Barcelona, una selecció dels documents guardats en aquest arxiu que feien referència a la Divisió Territorial de Catalunya, així com la preparació dels materials seleccionats per a llur publicació.

El llibre resultant d'aquest encàrrec fou presentat per l'Excm. Sr. President de la Diputació de Barcelona el dia 26 d'abril. La meitat de l'edició del llibre, que constava de 2.000 exemplars, fou distribuïda directament per la Diputació de Barcelona entre els ajuntaments de la província, diputats al Parlament de Catalunya i a la institució provincial mateixa, professionals i entitats interessats en la matèria i biblioteques públiques. L'altra meitat de l'edició fou posada normalment a la venda.

Seguint aquesta iniciativa, el Servei de Cooperació ha encarregat al mateix equip una ampliació dels treballs sobre «El Debat de la Divisió Territorial a Catalunya 1939-1983», la publicació de la qual és prevista per al mes d'abril de 1984.

ESTUDI SOBRE EL TRACTAMENT DE LES AIGÜES RESIDUALS

El 5 de juliol va ser lliurat al President de la Diputació l'estudi sobre «El tractament de les aigües residuals als petits municipis de Barcelona», encarregat i coordinat pel Servei, i realitzat pel Departament d'Enginyeria Sanitària i Ambiental de la E.T.S. d'Enginyers de Camins, Canals i Ports, a través d'un Conveni d'Investigació amb la Universitat Politècnica de Barcelona.

L'estudi va ser la base de la ponència presentada pel Sr. Carles Conill i Verges, tècnic del Servei al «Curso sobre saneamiento y depuración de aguas residuales en los pequeños y medianos municipios. Asistencia del Estado y de las diputaciones Provinciales», celebrat a l'I.E.A.L. a Madrid el setembre de 1983.

Es va editar un nombre reduït d'exemplars que

es varen repartir entre els tècnics i diputats provincials assistents.

Actualment s'està ultimant una edició més acurada d'aquest estudi que constituirà el primer volum d'una col·lecció de monografies tècniques sobre els serveis municipals. Amb aquesta col·lecció es pretén oferir als responsables i tècnics municipals informació i dades que ajudin a aconseguir la solució tècnica per a les obres d'infraestructura municipal més adient en cada cas.

TRAMITACIÓ DELS EXPEDIENTS-SOL·LICITUD D'AJUDA PER A LA REPARACIÓ DE DANYS PRODÜTS A CONSEQÜÈNCIA DE LES RIUADES DE NOVEMBRE DE 1982 I DE NOVEMBRE DE 1983

Durant els mesos d'abril, maig i juny de 1983, es portà a terme per part dels tècnics d'aquest Servei l'informe de les sol·licituds de reparació dels equipaments municipals afectats per les recents inundacions, en aplicació del Reial Decret 3914/1982, de 22 de desembre, i la Resolució del Parlament de Catalunya de la mateixa data.

L'informe, que sota la coordinació del Gabinet Tècnic de la Diputació s'elevava a la Comissió Tècnica creada a l'efecte, comportava la consideració dels projectes presentats i la visita als indrets afectats, ja reconeguts amb anterioritat al novembre de 1982.

La tramitació d'expedients feta per aquest Servei se centrà exclusivament en els danys ocasionats en serveis municipals, bàsicament d'abastiment d'aigua, edificis, instal·lacions esportives i escorxadors, així com en els seus propis elements de protecció contra avingudes.

Igualment i amb motiu dels aiguats de novembre de 1983, el Servei de Cooperació Municipal prengué part en les actuacions urgents de coordinació institucional, cara a pal·liar els efectes ocasionats per les pluges. Aquestes primeres actuacions han estat seguides, una vegada normalitzada la situació, d'un procés similar a l'iniciat amb motiu de les riuades de l'any anterior però que, en el moment de tancar aquest exercici, tot just s'ha engegat.

ASSESSORAMENT ALS MUNICIPIS

De la tasca genèrica d'assessorament tècnic i resolució de consultes dels ajuntaments, efectuada pels tècnics del Servei a través del contacte constant amb la problemàtica de les distintes obres municipals que permet el seguiment i gestió dels Plans, poden destacar-se les actuacions següents:

- Direcció tècnica de l'obra «Captació d'aigua» inclosa en el P.O.S. 1980, obra que fou contractada per l'Ajuntament de Pontons.
- Assessorament del procés de contractació i col·laboració en la Direcció Tècnica de les obres: «Pavimentació del c/Fernando Muñoz i altres», inclosa en el P.A.M. 1981, corresponent a l'Ajuntament de Begues i «Pavimentació del camí d'accés al Farigolar»,

inclosa en el P.A.M. 1982, corresponent a l'Ajuntament de Santa Cecília de Voltregà.

- Assessorament en l'elecció del sistema de depuració adient per a l'Ajuntament del Montseny i supervisió de la redacció del projecte d'execució.
- Informe sobre les alternatives de depuració al barri de Sant Pere Molanta de l'Ajuntament d'Olèrdola i redacció del Plec de Bases tècniques i administratives per a l'execució de l'obra inclosa en el P.A.M. 1082.
- Tramitació de l'expropiació urgent del dret de pas d'aqüeducte en profunditat de l'obra «Millora d'abastiment d'aigua potable», inclosa en el P.O.S. 1981, corresponent a l'Ajuntament de Sitges que afectava terrenys dels municipis de Sant Pere de Ribes i Vilanova i la Geltrú, amb un total de 60 afectats i que es troba en aquest moment exclusivament pendent de la valoració dels justipreus respecte dels afectats, amb els quals no s'havia arribat a un acord previ.
- Estudi de les alternatives tècniques per incloure en els projectes modificats de les obres «Reforma del Casal de la Vila», inclosa en el P.A.M. 1982, corresponent a l'Ajuntament de Bagà i «Col·lector d'aigües residuals de Viloví, Pacs i Les Cabanyes a la depuradora de Vilafranca», inclosa en el P.A.M. 1982, addicional.
- Informe sobre la conveniència de modificar el pont sobre el riu Ges anomenat «Can Robert», per adequar la seva capacitat de desguàs a la que defineix el projecte de canalització del riu Ges al seu pas per Torelló, actualment en execució.

L'ACCIÓ DE COOPERACIÓ MUNICIPAL DE LA DIPUTACIÓ DE BARCELONA. ARTICLE PER A LA REVISTA «ARREL»

A proposta del Servei de Premsa de la Diputació de Barcelona, el Servei de Cooperació Municipal ha redactat un article sobre l'acció de Cooperació Municipal de la Diputació de Barcelona que ha estat publicat en el número 5 de la revista «Arrel» (abril-setembre de 1983) de la Diputació de Barcelona que, sobre el tema monogràfic «Quatre anys d'Ajuntaments Democràtics», inclou l'esmentat article i un altre del Centre d'Estudis de Planificació «Les finances municipals en el període 1978-1983».

Aquest estudi és il·lustrat amb 11 mapes, 5 diagrames i 17 quadres estadístics, que presenten en la seva major part informació inèdita recollida en el mateix Servei de Cooperació o en els ajuntaments de la província.

ASSISTÈNCIA A CONGRESSOS

A més de l'assistència al «Curso sobre saneamiento y depuración de aguas residuales en los pequeños y medianos municipios» a què hem fet referència anteriorment, es va participar, amb l'assistència d'un tècnic del Servei, a la «XI Reunión de Estudios Regionales», organitzada per l'«Asociación Española de Ciencia Regional» a Santiago, els dies 23 a 25 de novembre de 1983, on féu la presentació de la ponència «La actuación de las Diputaciones en la estructuración del territorio».

Mitjans

DOTACIÓ DE MITJANS INFORMÀTICS

La inexistència de cap dotació informàtica en el Servei fa difícil de plantejar cap tipus de reforma amb visió de futur. Malgrat l'experiència de formació mecanitzada del P.A.M. 83, el camí a recórrer en aquest sentit podem dir que cal encara iniciar-lo i que la reclamació d'aquest tipus de mitjans s'ha repetit al llarg de tot l'any. La disponibilitat de dotació informàtica ens haurà de permetre un canvi qualitatiu en la gestió del Servei, que de bon grau es concretarà en un millorament del seguiment administratiu i tècnic de les obres que es realitzen, tant dels Plans d'Acció Municipal com d'Obres i Serveis. Així mateix, permetria de disposar d'eines més qualificades de tipus tècnic i territorial, que ens haurà de permetre una projecció més acurada dels programes de col·laboració amb els ajuntaments a tot l'àmbit del territori de Barcelona.

Dotació de personal

El 31 de desembre de 1983 el personal adscrit al Servei de Cooperació era el següent:

- 1 Director del Servei.
- 1 Cap de la Secció Tècnica, Tècnic Superior d'Administració Especial, Arquitecte.
- 1 Cap de la Secció de Planificació Territorial, Tècnic Superior d'Administració Especial, Geògraf.
- 1 Cap de la Secció Administrativa, Tècnic Superior d'Administració Especial.
- 1 Tècnic Superior d'Administració Especial, Enginyer de Camins.
- 1 Tècnic Superior d'Administració Especial, Advocat.
- 2 Tècnics Superiors d'Administració Especial, Arquitectes.
- 2 Tècnics Mitjans d'Administració Especial, Arquitectes Tècnics.
- 1 Tècnic d'Administració General.
- 2 Tècnics d'Administració General a extingir.
- 5 Tècnics Auxiliars d'Administració Especial.
- 4 Administratius.
- 6 Auxiliars Administratius.
- 1 Subaltern.

... de la Diputació de Barcelona ...
... de la Diputació de Barcelona ...
... de la Diputació de Barcelona ...

... de la Diputació de Barcelona ...
... de la Diputació de Barcelona ...
... de la Diputació de Barcelona ...

... de la Diputació de Barcelona ...
... de la Diputació de Barcelona ...
... de la Diputació de Barcelona ...

... de la Diputació de Barcelona ...
... de la Diputació de Barcelona ...
... de la Diputació de Barcelona ...

... de la Diputació de Barcelona ...
... de la Diputació de Barcelona ...
... de la Diputació de Barcelona ...

... de la Diputació de Barcelona ...
... de la Diputació de Barcelona ...
... de la Diputació de Barcelona ...

... de la Diputació de Barcelona ...
... de la Diputació de Barcelona ...
... de la Diputació de Barcelona ...

... de la Diputació de Barcelona ...
... de la Diputació de Barcelona ...
... de la Diputació de Barcelona ...

... de la Diputació de Barcelona ...
... de la Diputació de Barcelona ...
... de la Diputació de Barcelona ...

... de la Diputació de Barcelona ...
... de la Diputació de Barcelona ...
... de la Diputació de Barcelona ...

... de la Diputació de Barcelona ...
... de la Diputació de Barcelona ...
... de la Diputació de Barcelona ...

... de la Diputació de Barcelona ...
... de la Diputació de Barcelona ...
... de la Diputació de Barcelona ...

CAPÍTOL V

ÀREA D'ESPORTS I JOVENTUT

ÀREA D'ESPORTS I JOVENTUT

La Comissió Informativa d'Esports i Joventut fou constituïda per acord del Ple de data 15 de juny de 1983 com a materialització de la voluntat corporativa d'estendre el camp d'actuació de la Diputació més enllà del camp estrictament esportiu i de dedicar una atenció més àmplia i específica a les joves generacions, atesa la importància que aquestes representen, no solament des d'un punt de vista de relativitat demogràfica, sinó també com a bressol dels valors humans que aquesta joventut ha de projectar a la nostra societat.

L'Àrea es conforma en un sol Servei: el d'Esports i Joventut.

SERVEI D'ESPORTS I JOVENTUT

Definició i objectius

L'ampliació de les tasques encomanades amb l'inici del tractament dels temes de joventut i l'augment dels recursos econòmics assignats per al foment de les actuacions de la Diputació en l'àmbit esportiu han exigít, lògicament, nombroses variacions en relació a la situació anterior.

Dins el marc de la reforma administrativa de la Diputació, el Servei experimentarà una modificació considerable a partir de l'acord plenari de 22 de novembre de 1983: s'organitzarà en tres seccions, sis negociats i un grup.

A nivell econòmic, les variacions foren motivades per l'augment del percentatge destinat a finalitats esportives de l'ingrés total que, en concepte de participació en la recaptació per travesses, rep la Diputació en aplicació de la Llei 40/1981, de 28 d'octubre. En efecte, es passà d'un 40 % durant 1982 a un 70 % durant 1983.

Les finalitats del Servei, com indica el seu propi

nom, s'orienten en dos grans camps: l'esportiu i el juvenil, que mereixen un tractament d'objectius diferenciat:

- a) En l'àmbit esportiu, la tasca del Servei, com a instrument de la Diputació per al compliment de les missions que li encomana la Llei de la Cultura Física i de l'Esport de 1980, se centra en la promoció de l'esport en general, tasca que realitza fonamentalment mitjançant l'atorgament i la distribució de subvencions amb finalitats esportives (per a instal·lacions, actes i material esportiu). En definitiva, l'objectiu bàsic és gestionar les disponibilitats econòmiques que se li encomanen per tal d'obtenir-ne la màxima rendabilitat en la tasca de promoció de l'esport.
- b) En l'àmbit juvenil, els objectius es poden resumir en quatre grans apartats:
 - Amb caràcter prioritari, donar suport als Ajuntaments que integren la Corporació en els temes juvenils, amb una atenció especial a les àrees i els departaments de joventut dels municipis. En aquest aspecte, es dóna prioritat als programes de dinamització sòcio-cultural, als de participació dels joves en la societat, les activitats de colònies de vacances i a tots aquells programes que proposin una política global per a la joventut.
 - Facilitar a les restants àrees de la Corporació la informació necessària de la realitat juvenil, i vetllar pel desenvolupament global d'una política de joventut en el conjunt de la Diputació.
 - Realitzar recerques, anàlisis i recollides de material en relació a la problemàtica juvenil; potenciar les experiències significatives d'associacions juvenils que treballin en els camps de dinamització sòcio-cultural, participació dels joves en la societat i acció contra la marginació i la delinqüència.
 - Participar en la tasca institucional de Catalunya en matèria de política juvenil, cercant-ne l'àmbit específic corresponent a la Corporació.

Tasca realitzada

El nombre total de sol·licituds de subvencions sotmeses a la consideració de la Comissió fou de 695, de les quals, 608 corresponien a esports, i 87 a joventut. De totes aquestes peticions, meresqueren informe favorable de la Comissió i es donà curs a llur tramitació un total de 342 subvencions d'esports i 49 subvencions de joventut.

SUBVENCIONS ESPORTIVES

Les subvencions relatives a finalitats esportives que la Diputació ha concedit durant 1983 ascendeixen a un import total de 613.901.393,- pessetes. Els conceptes subvencionats han estat:

- L'organització d'actes o activitats: 18.686.000,- ptes.
- L'adquisició de material: 16.319.000,- ptes.
- La construcció d'instal·lacions: 578.896.393,- ptes.

El resum d'aquestes subvencions s'ha reflectit en els annexos següents:

- I - NOMBRE D'EXPEDIENTS DE SUBVENCIONS ESPORTIVES
- II - IMPORT DE LES SUBVENCIONS CONCEDIDES

En ambdós quadres, la classificació s'ha efectuat per comarques i per la naturalesa jurídica del sol·licitant. A més, en el primer dels annexos s'ha distingit en cada apartat entre les sol·licituds presentades, denegades i subvencionades i, dintre de cada grup, les relatives a actes, material i instal·lacions o construccions.

Cal tenir present que totes les sol·licituds formulades per Federacions Catalanes o Provincials de les diferents especialitats esportives s'han comptabilitzat a la comarca del Barcelonès, perquè aquí radiquen llurs seus.

SUBVENCIONS DE JOVENTUT

Les subvencions relatives a temes juvenils que la Diputació ha concedit durant 1983 ascendeixen a un import global de 8.895.000,- pessetes. Les subvencions s'han destinat a activitats, fonamentalment municipals, d'interès per a la joventut. El resum d'aquestes subvencions s'ha reflectit en els annexos següents.

- III - NOMBRE D'EXPEDIENTS DE SUBVENCIONS JUVENILS
- IV - IMPORT DE LES SUBVENCIONS CONCEDIDES

En ambdós quadres, la classificació s'ha efectuat per comarques i per la naturalesa jurídica del sol·licitant. A més, en el primer dels annexos s'ha distingit en cada apartat entre les sol·licituds presentades, denegades i subvencionades.

ACTES PROPIS

La Diputació directament, durant l'any 1983, ha dut a terme els següents actes:

A) Esports:

- Cursets de Vela (Conveni amb la Federació Catalana de Vela): aquests cursets s'han dut a terme al llarg de l'any, organitzats per diversos clubs amb la col·laboració dels ajuntaments i la coordinació i direcció general de la Federació Catalana. El cost total de l'activitat ha estat de 3.000.000,- de pessetes, de les quals la Diputació n'ha abonat el 50 %.
- Cursets de Tennis (Conveni amb la Federació Catalana de Tennis): aquests cursets s'han fet de forma similar als de vela, també amb una aportació de la Diputació de 150.000,- pessetes.
- Presentació als mitjans informatius generals, esportius i comarcals de la distribució de subvencions per a instal·lacions esportives durant 1983 (29 i 30 de novembre).

B) Joventut:

- I Trobada de regidors de Joventut de la província de Barcelona, amb una participació de 120 ajuntaments (1 d'octubre). El tema tractat fou el dels objectius i funcions de les regidories de joventut en els municipis.
- Trobada de Regidors de Joventut del Barcelonès-Nord (13 d'octubre).
- Trobada de Regidors de Joventut del Baix Llobregat i el Barcelonès-Sud, a l'Hospitalet de Llobregat, amb la participació de 15 ajuntaments (27 d'octubre).
- Trobada de Regidors de Joventut del Maresme, a Mataró, amb la participació de 12 ajuntaments (3 de novembre).
- Reunió de la comissió Tècnica del Baix Llobregat sobre «animació sòcio-cultural» al Prat de Llobregat (25 de novembre).
- Trobada de Regidors de Joventut del Vallès Occidental a Cerdanyola del Vallès, amb la participació de 15 ajuntaments (26 de novembre).
- Comissió Tècnica del Baix Llobregat sobre marginació juvenil a Cornellà (1 de desembre).
- Comissió Tècnica del Maresme a Premià de Mar sobre activitats d'estiu, formació d'animadors i centres de formació (2 de desembre).
- Reunió sobre els «Programes de vacances per a joves» amb els ajuntaments de Castelldefels i Vilanova i la Geltrú (7 de desembre).
- Reunió de la Comissió Tècnica del Vallès Occidental sobre «Formació d'animadors i centres d'informació» a Sabadell (15 de desembre).
- Presentació del llibre «La Joventut a la Catalunya del 80» editat per la Diputació de Barcelona. Participació de més de cinc-centes persones.

Altres

En aquest punt es relacionen altres activitats fetes pel Servei durant 1983:

- Concessió d'ajudes a estudiants de professors de l'INEF, per un import total d'1.500.000,- pessetes.
- Aportació d'import 1.000.000,- pessetes, corresponent al Conveni amb la Direcció General de l'Esport de la Generalitat, relatiu a la piscina de Sant Jordi.

- Estudi sobre les instal·lacions esportives de l'Anoia, el Bages i el Berguedà, per un import d'1.275.000,- pessetes.
- Participació en comissions organitzadores de diversos actes esportius com el Torneig Pre-Olímpic de Voleibol, els I Jocs Iberoamericans d'Atletisme, el Campionat Mundial de Ciclisme, el 75 aniversari del C.E. Sant Andreu, el Campionat Mundial de Waterpolo junior o el patrocini de les etapes de la Volta Ciclista a Catalunya que es van fer en la província de Barcelona.
- Participació en l'oficina de la candidatura Pro Jocs Olímpics, Barcelona 1992, amb una aportació de 3.000.000,- pessetes, i en la Comissió Tècnica de Projectes de l'Anell Olímpic.
- Concessió de trofeus a competicions esportives, per un import total d'1.186.456,- pessetes.
- Elaboració de les Normes reguladores de les subvencions per a la celebració d'actes i activitats esportives, per a l'adquisició de material esportiu i per a l'execució d'obres referents a instal·lacions esportives, vigents el 1984.
- Participació al «I Simposio sobre el Deporte en la Sociedad Española Contemporánea», a Madrid.

Mitjans

SITUACIÓ I LOCALS.

El Servei d'Esports i Joventut ocupa actualment dues dependències: els òrgans que gestionen les matèries de caràcter esportiu radiquen en la tercera planta del Palau i els que gestionen les matèries de caràcter juvenil es troben a la cinquena planta de l'edifici radicant al carrer Jaume I, nº 6.

La superfície útil de la primera dependència és de 120 metres quadrats i la segona, del carrer Jaume I, nº 6 té una superfície útil aproximada de 70 metres quadrats.

MITJANS PERSONALS

Durant 1983, el personal del Servei d'Esports i Joventut ha experimentat importants canvis. En l'actualitat disposa de la següent plantilla:

- 1 Cap de la Secció Tècnica
- 1 Cap de la Secció Administrativa
- 1 Tècnic Mitjà
- 1 Auxiliar Tècnic
- 5 Administratius
- 4 Auxiliars Administratius
- 1 Tècnic Mitjà (comeses especials)
- 1 Auxiliar Tècnic (comeses especials)

UNITAT DE JOVENTUT

Definició

Durant el mandat anterior de la Corporació, la Diputació de Barcelona creà una Assessoria a la Presi-

dència de la Diputació de Barcelona per a Afers de Joventut, que treballà des del mes de juny de 1982 fins al maig de 1983 i portà a terme una tasca positiva i interessant. En continuïtat amb aquesta primera experiència, la creació d'aquesta nova «Unitat de Joventut» representa un salt qualitatiu força important, que s'enquadra plenament en l'orientació prioritària de la Diputació de Barcelona, com a entitat específicament de suport al servei dels ajuntaments.

Objectius

1. L'objectiu prioritari és donar suport als municipis de la Corporació en el tema juvenil i, en especial, a les àrees i als Departaments de joventut d'aquests municipis. En aquest sentit, la Corporació donarà suport als programes relacionats amb la dinamització socio-cultural, als programes referents a la participació dels joves en la societat, a la coordinació i als programes municipals del pla d'ocupació juvenil, a les activitats de colònies de vacances dels municipis i a tots aquells programes que tendeixen a proposar una política global per a la joventut.

En el marc d'aquests objectius figuren les següents funcions:

- Establir un sistema de subvencions i/o convenis amb els municipis de la Diputació per a programes i activitats juvenils.
 - Establir un sistema de subvencions i/o convenis amb els municipis de la Corporació per a realitzacions d'infraestructura juvenil.
 - Facilitar una col·laboració d'ordre tècnic amb els municipis.
 - Facilitar la coordinació de diferents municipis en l'establiment de programes conjunts per a l'àrea metropolitana -especialment de possibles programes específics o bé de programes per al segon cinturó industrial, que té diversos municipis junts- o bé per a municipis que pertanyin a una mateixa comarca.
 - Editar uns materials que tindran com a objectiu el suport de l'acció municipal en temes juvenils.
 - Organitzar trobades i seminaris de formació, anàlisi i estudi, pensats especialment per als regidors de joventut.
 - Establir un cens de consellers de joventut, i fer una anàlisi dels diversos serveis que ofereixen els municipis en temes i activitats juvenils.
 - Anar cap a la constitució d'una xarxa de cases de colònies de la Diputació, amb una clara vocació de descoberta de la natura, per tal d'oferir-la als ajuntaments per a colònies d'estiu.
 - Coordinar-se amb la Comissió de Joventut de la Federació de Municipis.
2. Facilitar a les altres àrees de la Corporació provincial la informació necessària de la realitat juvenil, així com vetllar pel desenvolupament global d'una política de joventut en el conjunt de la Diputació.

En el marc d'aquest darrer objectiu les funcions són les següents:

- Anar cap a la creació de comissions intersectorials amb altres àrees de la Diputació, en especial amb els

Serveis de Cultura, Serveis Socials, Parcs Naturals i Ensenyament.

- Fer conèixer i coordinar les activitats i les possibilitats que ofereixen les diverses àrees de la Corporació en temes juvenils que puguin interessar els municipis i altres institucions. En aquest sentit, caldria ampliar el cens de recursos de la Corporació provincial útils per a la joventut.
 - Establir relacions amb les altres diputacions catalanes i de l'estat per conèixer les experiències en temes juvenils i per pensar en algun programa conjunt.
3. Dur a terme un conjunt de recerques, anàlisis i una recollida de materials en relació amb la problemàtica jove per tal de participar en la tasca d'aprofundiment i de recerca. Potenciar les experiències significatives d'associacions juvenils que treballin en les perspectives: dinamització sòcio-cultural, participació dels joves en la societat i acció contra la marginació i la delinqüència.

En el marc d'aquest darrer objectiu les funcions són les següents:

- Proposar la publicació d'una col·lecció monogràfica de llibres dedicats exclusivament a reflexionar sobre temes juvenils.
- Organitzar i/o coorganitzar trobades, seminaris i sessions de reflexió sobre temes monogràfics referents a la problemàtica juvenil.
- Establir subvencions i/o convenis amb associacions de joventut per tal de portar a terme les perspectives abans esmentades amb l'informe previ del municipi corresponent.
- Fer un cens d'institucions i d'associacions de joventut de l'àmbit de la Diputació.
- Participar en la tasca institucional de Catalunya en matèria de política juvenil i buscar-hi l'àmbit específic corresponent a la Corporació.
- Establir relacions i coordinar-se amb la Direcció General de la Joventut de la Generalitat de cara a la política a desenvolupar en el marc territorial de la Diputació.

- Organitzar una política de relacions amb institucions i associacions de Joventut de cara a fer conèixer els eixos centrals de la política de joventut de la Diputació.
 - Participar activament en la campanya de l'Any Internacional de la Joventut, que se celebrarà durant 1985.
5. Anar cap a la creació del Servei de Joventut en el marc de la Comissió Informativa d'Esports i Joventut, durant l'any 1984.

REALITZACIONS DURANT 1983

- Campanya de premsa per fer conèixer el nou departament de la Diputació de Barcelona i campanya institucional de relacions.
- Planificació de les relacions amb els municipis de la Corporació i organització d'una trobada de formació de regidors.
- Presentació pública del llibre «La Joventut a la Catalunya dels 80».
- Subvencions a municipis de la província en temes i activitats juvenils, especialment aquells programes relacionats amb els objectius abans esmentats.
- Participació en els «Projectes Joves» que es faran en alguns municipis de la Diputació.
- Ampliació del cens de recursos de la Corporació en temes juvenils.
- Estudi de la possibilitat d'adequar algunes masies de la Corporació per a cases de colònies.
- Preparació del programa d'activitats i del pressupost per a l'any 1984.
- Estudiar la possibilitat d'estendre l'organització de concursos de grups joves de música rock a altres indrets de les comarques barcelonines tenint en compte l'experiència de diversos ajuntaments.
- La col·lecció de llibres monogràfics sobre temes de joventut.

I. EXPEDIENTS DE SUBVENCIONS ESPORTIVES

COMARCA	AJUNTAMENTS									ENTITATS									PATRONATS											
	Presentats			Desestimats			Subvencionats			Presentats			Desestimats			Subvencionats			Presentats			Desestimats			Subvencionats					
	A	M	C	A	M	C	A	M	C	A	M	C	A	M	C	A	M	C	A	M	C	A	M	C	A	M	C	A	M	C
Alt Penedès	6	5	10	3	3	1	3	2	9	-	2	2	-	1	1	-	1	1	-	-	-	-	-	-	-	-	-	-	-	-
Anoia	2	1	7	1	1	1	1	-	6	3	4	4	-	2	2	3	2	2	-	-	-	-	-	-	-	-	-	-	-	-
Bages	1	4	21	-	2	11	1	2	10	9	4	4	4	4	4	5	-	-	-	-	-	-	-	-	-	-	-	-	-	-
Baix Llobregat	1	10	35	1	1	19	-	9	16	6	9	3	4	2	3	2	7	-	5	6	-	2	-	-	-	-	3	6	-	-
Barcelonès	14	6	8	7	2	7	7	4	1	58	45	17	19	21	11	39	24	6	2	1	-	1	1	-	1	-	1	-	-	-
Berguedà	5	3	10	4	1	4	1	2	6	7	3	-	3	-	-	4	3	-	-	-	-	-	-	-	-	-	-	-	-	-
Garraf	2	2	5	1	1	1	1	1	4	3	4	1	2	2	-	1	2	1	-	-	-	-	-	-	-	-	-	-	-	-
Maresme	1	12	11	-	7	2	1	5	9	6	6	5	3	1	-	3	5	5	-	-	-	-	-	-	-	-	-	-	-	-
Osona	7	5	28	2	-	7	5	5	21	9	5	5	6	3	2	3	2	3	-	-	-	-	-	-	-	-	-	-	-	-
Vallès Occidental	6	16	38	6	2	23	-	14	15	20	14	5	15	5	1	5	9	4	3	1	-	1	-	-	2	1	-	-	-	-
Vallès Oriental	3	4	15	2	-	5	1	4	10	5	8	4	5	2	1	-	6	3	2	1	3	1	1	2	1	1	-	1	-	1
TOTAL	48	68	188	27	20	81	21	48	107	126	104	50	61	43	25	65	61	25	12	9	3	5	2	2	7	7	1	-	-	-

II. IMPORT DE LES SUBVENCIONS OBTINGUDES

COMARCA	AJUNTAMENTS			ENTITATS			PATRONATS			TOTAL
	Actes	Material	Construccions	Actes	Material	Construccions	Actes	Material	Construccions	
Alt Penedès	180.000	105.000	29.170.000	-	25.000	2.600.000	-	-	-	32.080.000
Anoia	20.000	-	40.080.000	500.000	90.000	1.240.000	-	-	-	41.930.000
Bages	30.000	105.000	66.850.000	255.000	-	-	-	-	-	67.240.000
Baix Llobregat	-	899.000	115.050.000	70.000	370.000	-	500.000	1.900.000	-	118.789.000
Barcelonès	5.450.000	460.000	3.500.000	9.315.000	4.220.000	12.810.000	200.000	-	-	35.955.000
Berguedà	16.000	195.000	16.690.000	560.000	125.000	-	-	-	-	17.586.000
Garraf	50.000	500.000	37.870.000	75.000	440.000	440.000	-	-	-	39.375.000
Maresme	15.000	840.000	39.440.000	365.000	470.000	10.520.000	-	-	-	51.650.000
Osona	175.000	1.160.000	60.868.250	105.000	270.000	13.800.000	-	-	-	76.378.250
Vallès Occidental	-	1.595.000	68.850.000	245.000	600.000	14.450.000	260.000	200.000	-	86.200.000
Vallès Oriental	200.000	1.305.000	37.828.143	-	445.000	1.640.000	100.000	-	5.200.000	46.718.143
TOTAL	6.136.000	7.164.000	516.196.393	11.490.000	7.055.000	57.500.000	1.060.000	2.100.000	5.200.000	613.901.393

III. NOMBRE D'EXPEDIENTS DE SUBVENCIONS JUVENILS

COMARQUES	AJUNTAMENTS I PATRONATS			ENTITATS		
	Presentats	Desestimats	Subvencionats	Presentats	Desestimats	Subvencionats
Alt Penedès	7	1	6	—	—	—
Anoia	6	1	5	1	1	—
Bagès	4	2	2	—	—	—
Baix Llobregat	12	6	6	1	—	1
Barcelonès	8	1	7	7	6	1
Berguedà	1	1	—	—	—	—
Garraf	2	1	1	—	—	—
Maresme	3	2	1	1	—	1
Osona	7	4	3	—	—	—
Vallès Occidental	15	7	8	3	1	2
Vallès Oriental	9	4	5	—	—	—
TOTAL	74	30	44	13	8	5

IV. IMPORT DE LES SUBVENCIONS CONCEDIDES

COMARQUES	AJUNTAMENTS I PATRONATS	ENTITATS
Alt Penedès	311.500	—
Anoia	595.000	—
Bages	500.000	—
Baix Llobregat	1.050.000	125.000
Barcelonès	2.625.000	150.000
Berguedà	—	—
Garraf	150.000	—
Maresme	300.000	145.000
Osona	625.000	—
Vallès Occidental	1.598.500	225.000
Vallès Oriental	495.000	—
TOTAL	8.250.000	1.290.000

CAPÍTOL VI

ÀREA DE SANITAT

ANUARI DE LA DIPUTACIÓ DE BARCELONA

Any	Municipi	Cifres		
		1910	1911	1912
1910	1911	1912	1913	1914
1915	1916	1917	1918	1919
1920	1921	1922	1923	1924
1925	1926	1927	1928	1929
1930	1931	1932	1933	1934
1935	1936	1937	1938	1939
1940	1941	1942	1943	1944
1945	1946	1947	1948	1949
1950	1951	1952	1953	1954
1955	1956	1957	1958	1959
1960	1961	1962	1963	1964
1965	1966	1967	1968	1969
1970	1971	1972	1973	1974
1975	1976	1977	1978	1979
1980	1981	1982	1983	1984
1985	1986	1987	1988	1989
1990	1991	1992	1993	1994
1995	1996	1997	1998	1999
2000	2001	2002	2003	2004
2005	2006	2007	2008	2009
2010	2011	2012	2013	2014
2015	2016	2017	2018	2019
2020	2021	2022	2023	2024

1910 / 1911

Any	Municipi	1910	1911	1912
1910	1911	1912	1913	1914
1915	1916	1917	1918	1919
1920	1921	1922	1923	1924
1925	1926	1927	1928	1929
1930	1931	1932	1933	1934
1935	1936	1937	1938	1939
1940	1941	1942	1943	1944
1945	1946	1947	1948	1949
1950	1951	1952	1953	1954
1955	1956	1957	1958	1959
1960	1961	1962	1963	1964
1965	1966	1967	1968	1969
1970	1971	1972	1973	1974
1975	1976	1977	1978	1979
1980	1981	1982	1983	1984
1985	1986	1987	1988	1989
1990	1991	1992	1993	1994
1995	1996	1997	1998	1999
2000	2001	2002	2003	2004
2005	2006	2007	2008	2009
2010	2011	2012	2013	2014
2015	2016	2017	2018	2019
2020	2021	2022	2023	2024

ÀREA DE SANITAT

Aquesta àrea, de gran importància en el passat i en el present de la Diputació, va ser redefinida per acord plenari de la Corporació de data 15 de juny de 1983 independitzant-la de la de Serveis Socials amb la qual formava, fins llavors, un tot de competències assistencials.

Amb la nova estructura de la Corporació l'Àrea de Sanitat és integrada actualment en dos Serveis: el Servei de Sanitat i el Servei de Psiquiatria.

SERVEI DE SANITAT

Definició i objectius

El Servei de Sanitat és conformat per un conjunt de centres i unitats de caràcter sanitari gestionats de forma directa per la Corporació a fi de donar compliment a les competències que legalment li corresponen, per tal d'atendre sanitàriament el sector social sense recursos propis suficients i sense cap altra cobertura assistencial.

El desembre de 1983, i després de tot el procés de reestructuració que exposarem, el Servei de Sanitat gestiona:

- La Casa de Maternitat (Serveis Sanitaris).
- L'Institut de Bioquímica Clínica.
- La Unitat de Cooperació a la Lluita Antiràbica.
- Els Serveis concertats per a l'assistència de malalties infeccioses.
- El programa de subvencions i cooperació amb els municipis per a l'orientació i planificació familiar.
- El suport municipal per a l'assistència sanitària a l'usuari sense cobertura, via subvencions als hospitals comarcals.

El Servei de Sanitat no pot restar al marge de les actuals necessitats i demandes socials, ni de la nova

organització del sistema sanitari global. Per això ha de tenir en compte el següent:

- Ha de basar-se en els principis inspiradors que la salut és molt més que l'absència de malaltia i, per tant, el sistema sanitari ha de desenvolupar la promoció de la salut i la prevenció de la malaltia, així com la corresponent rehabilitació i educació sanitària, i no quedar-se en accions purament guardadores en el marc hospitalari.
- No ha de marginar els usuaris sense cobertura de la Seguretat Social, ni duplicar els serveis sanitaris, tota vegada que actualment cobreix el 80 % de la població.
- Tenir present, en el seu esquema de reflexió, les noves Lleis de Bases de Sanitat i Règim Local, així com els decrets de gestió, organització, acreditació i Mapa Sanitari de la Generalitat de Catalunya.
- Potenciar al màxim la introducció de criteris de qualitat assistencial, d'eficiència i eficàcia en l'organització i gestió del Servei.
- Treballar coordinadament amb els criteris de la Corporació i dels seus serveis, —Personal i Construccions Civils especialment—.
- Demanar assessorament a professionals reconeguts del sector.

En aquest marc descrit hem elaborat uns objectius que són l'eix vertebrador de la gestió del Servei de Sanitat l'any 83.

Objectius

1. Un dels principals objectius del Servei ha estat la separació dels Serveis Socials i dels Serveis Sanitaris que es prestaven sense la independència organitzativa i tècnica que calia, cosa que impedia el desenvolupament dels programes respectius, fruit de la concepció benèfic-assistencial d'etapes anteriors:
 - Reestructuració del pavelló sanitari de les Llars Mundet, que passà a convertir-se en unitats de suport sanitari per als diferents grups de residents. La seva gestió s'encomanà al Servei de Serveis Socials. Al mateix temps, es procurà que els usuaris de la

Seguretat Social i de les Assegurances escolars rebes-sin l'assistència sanitària d'aquestes xarxes generals, evitant així duplicar els serveis sanitaris.

- Adscripció de l'S.P.O.T.T. al Servei de Serveis Socials.
 - Separació funcional i orgànica entre les tasques de caire social i les de naturalesa sanitària de la Casa de Maternitat, i l'adscripció de les primeres al Servei de Serveis Socials.
2. Organització dels serveis sanitaris gestionats pel Servei.
- Elaboració del 1r. pla director de l'espai de la Casa de Maternitat per programar l'organització d'un hospital materno-infantil en un sol edifici que eviti la duplicitat de serveis (admissions, laboratori, esterilització, unitats d'infermeria) que racionalitzi l'organització i els costos i que compleixi les normes del decret d'acreditació de centres sanitaris de la Generalitat de Catalunya.
 - Organització d'activitats de promoció de la salut mitjançant serveis propis i concessió de subvencions i suport tècnics als centres municipals de salut.
 - Posada en marxa dels nous locals, instal·lacions i equip d'Orientació i Planificació de la Casa de Maternitat. (Març 1983).
 - Organització de les Jornades «El municipi i la problemàtica de la planificació familiar».
 - Ajut als municipis en matèria de Planificació Familiar.

3. La Diputació de Barcelona, desenvolupa des de l'any 1981 un programa de subvencions per als centres municipals de planificació familiar.

A partir d'aquest fet el Servei de Sanitat començà a treballar per avançar en una línia de millora de la qualitat assistencial i de l'eficàcia en l'assignació de recursos, així com per a la integració a la xarxa sanitària.

A tal efecte organitzà les Primeres Jornades Municipals sobre Planificació Familiar, on es varen discutir, amb les 300 persones que hi varen assistir, les primeres bases d'acreditació per als Centres de Planificació en base a les quals poder distribuir adequadament els 30 milions de subvenció de l'any 1983.

El resultat de tot això és que 34 municipis de la província han rebut aquest any una subvenció que oscil·la entre un màxim de 2.100.000,- Pts. i un mínim de 300.000,- Pts. tenint en compte l'estructura, el funcionament i la qualitat dels seus centres de planificació familiar.

Finalment, i a títol de cloenda es reproduïxen les conclusions de les esmentades jornades, les quals sintetitzen les idees exposades en aquestes línies:

- a) Necessitat d'integració dels centres municipals d'Orientació i Planificació Familiar en la xarxa sanitària general i pública.
- b) Com a centres d'assistència primària, es consideren irrenunciabls les tasques de prevenció i educació sanitària que es desenvolupen actualment.
- c) Necessitat de coordinació amb els Serveis Socials i altres entitats de l'entorn per garantir l'arrelament i el desenvolupament del treball comunitari.
- d) Necessitat d'ordenació del sector i en conseqüèn-

cia, per una banda, definició dels nivells assistencials i derivació de la problemàtica sanitària als nivells especialitzats corresponents, avançant en la millora de la qualitat mitjançant el disseny de normes d'acreditació.

- e) El model de gestió, per garantir els anteriors extrems, ha de contemplar la participació i la gestió municipal.
 - f) Sol·licitar a la Generalitat de Catalunya l'organització d'una comissió de treball constituïda per la Federació de Municipis de Catalunya, la Diputació de Barcelona i l'Associació Catalana de Treballadors de Planificació Familiar.
4. Concertació dels serveis sanitaris.
- a) Amb la Generalitat de Catalunya:
 - Conveni dels serveis de maternologia, pediatria i neuropediatria de la Casa de Maternitat.
 - Conveni per a la detecció precoç de la fenilcetonúria i l'hipotiroïdisme a tots els nadons de Catalunya que realitza l'Institut de Bioquímica Clínica.
 - b) Amb d'altres organismes:
 - Conveni de 8 places amb el Sanatori de Fontilles per a l'atenció de malalts leprosos.
 - Conveni d'alberg i manutenció dels animals capturats per la Unitat de Cooperació a la Lluita Antiràbica.
 - La inauguració dels nous locals i equipaments dels paritoris.
 - La contractació i organització de l'equip de Guàrdia del Departament d'Obstetrícia i la posada en marxa de la Unitat d'Alt risc en el marc d'aquest departament.
 - L'organització del Negociat d'Admissions que ens ha permès l'elaboració de les xifres del nivell d'activitat de l'hospital i la nova organització de la seva consulta externa, on es dona hora a les usuàries també telefònicament.
 - Ha iniciat la seva activitat el Comitè de Docència.
 - S'ha incrementat el suport del Centre de Lluita contra el Càncer als centres Municipals de Planificació Familiar efectuant les citologies corresponents.
 - Respecte a l'equipament: compra d'un Laparoscop i d'un Colposcopi; el material necessari per a l'organització de la unidosi per a la distribució dels medicaments; l'instrumental de la nova cuina dietètica de la llar infantil.

Finalment, i en un altre context, cal fer esment del nou organigrama del servei, la nota més important del qual és la jerarquització del cos facultatiu, l'estructuració de l'Infermeria de la Casa de Maternitat i el protagonisme del seu personal, atès que la Infermeria és la base imprescindible per al bon funcionament de l'hospital.

DISTRIBUCIÓ DE LES SUBVENCIONS CONCEDIDES
L'ANY 1983 PEL SERVEI DE SANITAT

Natura	Quantia	Centres
Centres municipals d'orientació i planificació familiar	30.000.000,-	34
Centres municipals de salut i orientació familiar	4.000.000,-	9
Hospitals comarcals, cens de beneficiència	1.000.000,-	2
TOTAL	35.000.000,-	45

Es desglossen, a continuació, cadascuna d'aquestes quantitats:

SUBVENCIONS CONCEDIDES DURANT EL 1983
PEL SERVEI DE SANITAT

Centre	Subvenció de Ptes.
a) Centres municipals d'Orientació i Planificació Familiar:	
Masnou	500.000,-
Sabadell	750.000,-
Sant Andreu de la Barca	500.000,-
Santa Coloma de Gramenet	2.100.000,-
Palafolls-Malgrat	500.000,-
Hospitalet de Llobregat	1.600.000,-
Molins de Rei	900.000,-
Sant Boi de Llobregat	1.300.000,-
Caldes de Montbui	350.000,-
Badalona	1.850.000,-
Granollers	550.000,-
La Llagosta	300.000,-
Sant Just Desvern	375.000,-
Olesa de Montserrat	400.000,-
Vilafranca del Penedès	500.000,-
Terrassa	1.100.000,-
Cerdanyola del Vallès	800.000,-
Montcada i Reixac	600.000,-
Ripollet	1.100.000,-
Mollet del Vallès	850.000,-
Sant Joan Despí	800.000,-
Vilanova i la Geltrú	1.000.000,-
Sant Vicenç dels Horts	500.000,-
Sant Adrià del Besòs	1.450.000,-
Santa Perpètua de Mogoda	600.000,-
Esplugues de Llobregat	500.000,-
Premià de Mar	400.000,-
Sant Feliu de Llobregat	900.000,-
Manresa	1.300.000,-
Cornellà de Llobregat	1.400.000,-
Barberà del Vallès	1.100.000,-
Rubí	1.175.000,-
El Prat de Llobregat	1.200.000,-
Gavà	750.000,-
	30.000.000,-
b) Centres municipals de Salut i d'Orientació i Planificació Familiar:	
Alella	250.000,-
Gelida	200.000,-
Masnou	450.000,-
Mataró	850.000,-
Montmeló	400.000,-
Parets	500.000,-
Viladecans	800.000,-
Sant Quirze del Vallès	350.000,-
Sentmenat	200.000,-
	4.000.000,-

Centre	Subvenció de Ptes.
c) Hospitals comarcals:	
Mataró (Hospital de Sant Jaume i Santa Magdalena)	700.000,-
Berga (Hospital de Sant Bernabé)	300.000,-
	1.000.000,-
TOTAL SUBVENCIONS 1983	35.000.000,-

LA CASA DE MATERNITAT

La Casa de Maternitat és un centre d'atenció materno-infantil que presta serveis en les àrees de la sanitat i els serveis socials per a aquest sector de la població, funcions que li són encomanades per la Llei de Règim Local (art. 245).

Àrea de Serveis Sanitaris

SUBDIVISIÓ DE MATERNOLOGIA:

Consta de 50 llits d'hospitalització i dispensaris d'atenció a la dona.

Presta serveis de ginecologia, obstetrícia, oncologia i orientació i planificació familiar.

Tanmateix, existeixen serveis centrals de suport i diagnòstic: anesthesiologia, farmàcia, laboratori, raigs X i ecografia, així com metges consultors en dermatologia, cardiologia, urologia, anatomia patològica, higiene mental i medicina general.

El nivell d'activitat de l'any 1983 ha estat reduït a causa de les obres del bloc quirúrgic i de l'àrea d'hospitalització.

SUBDIVISIÓ DE PEDIATRIA:

Consta de servei de neonatologia amb 50 incubadores i una U.C.I. (Unitat de Cures Intensives), de pediatria (10 llits) i de neuropediatria.

Aquesta subdivisió gaudeix també dels serveis centrals de suport diagnòstic descrits en l'apartat de la Subdivisió de Maternologia; així com serveis d'anatomia patològica, tanmateix compartits. S'hi realitzen també activitats d'investigació-docència.

RENDIMENTS DEL SERVEI

Ingressos	
Servei de Sanitat	3.008.031,-
Casa de Maternitat	153.802.927,-
Institut de Bioquímica Clínica	50.392.000,-
TOTAL	207.202.958,-

SERVEIS DE LA DIPUTACIÓ

DADES ESTADÍSTIQUES DELS SERVEIS SANITARIS
DE LA CASA DE MATERNITAT 1983 (*)

I. HOSPITALITZACIÓ	
a) <i>Estades:</i>	
Institut Maternologia	9.675,-
Institut Neonatologia	15.955,-
TOTAL	25.630,-
b) <i>Índex d'ocupació:</i>	
Institut Maternologia	55,72 %
Institut Neonatologia	73,43 %
c) <i>Estada mitjana:</i>	
Institut Maternologia	4,16 dies
Institut Neonatologia	24,42 dies

(*) Dades calculades per als 12 mesos, extrapolant les dades corresponents al període juny/desembre 1983, facilitades pel Negociat d'Admissions.

II. CONSULTA EXTERNA

Obstetrícia	10.426,-
Ginecologia	4.191,-
Planificació Familiar	3.845,-
Medicina Interna	825,-
Higiene Mental	703,-
Cardiologia	106,-
Dermatologia	39,-
Pediatria	4.563,-
Cirurgia Infantil	372,-
Revisions nadons (Neonatologia)	691,-
Otorrino	15,-
Urologia	3,-
Centre Lluita contra el Càncer	4.053,-
Unitat Risc Elevat	351,-
Ecografies	2.261,-
Raigs X	549,-
Laboratori	7.428,-
Total Actes Mèdics	40.421,-

DESGLOSSAMENT DEL PERSONAL ADSCRIT AL SERVEI DE SANITAT

UNITATS CATEGORIES	Servei Sanitat	Mante- niment*	Mater- nologia	Pediatria	Serveis Socials Maternitat**	I.B.C.	Unitat Cooperació Lluita Antirràbica	Secció Administ. Sanitat	TOTALS
BA. Tècnic Ag.	1				(1)			1	2
BB. Tècnic Agb.					(1)		1	6	7
BC. Administ.						1		4	5
BD. Aux. Adm.	1				(3)	2		10	13
BE. Subaltern								19	19
CB. Ts. Cienc.						4			4
CC. Ts. Medic.			41	30	(1)	2			73
CD. Ts. Farmac.			1			5			6
CE. Ts. Veter.							1		1
DC. Tm. Sanit.			25	39	(3)	6			70
EA. Ta. Arquít.		*(1)							
EB. Ta. Ser. So.					(5)	1			1
EC. Ta. Sanit.			49	35	(63)	8			92
KB. Instal. L.								7	7
MB. Ofic. Inst.		*(14)						3	3
MC. Ofic. Serv.							1		1
NC. Ajud. Serv.								1	1
PA. Oper. Serv.							4	66	70
CF. Ts. Psicol.					(1)				
DD. Tm. Educac.					(1)				
CH. Psicopedag.					(1)				
TOTALS	2	*(15)	116	104	** (80)	29	7	117	375

(*) Dependència de Construccions Civils.

(**) Dependència del Servei de Serveis Socials.

INSTITUT DE MATERNOLOGIA

Assistència d'obstetrícia

El total de parts assistits ascendeix a 2.186, amb una disminució de 445 respecte a l'any anterior, després concordant amb l'actual disminució de la taxa de natalitat. Les intervencions toco-quirúrgiques (cesàries, fórceps i grans extraccions) són de l'ordre del 20,35 %, xifra que és dins dels límits correctes admesos internacionalment. El total de fetus morts -incloent-hi les malformacions incompatibles amb la vida- és de l'ordre de l'1,09 % xifra difícilment millorable i pariona amb la de centres molt més ben equipats.

a) CONSULTA PRENATAL

El total de visites externes realitzades durant l'any és de 10.748, de les quals 2.223 ho foren per primer cop. Actualment, s'està projectant la modernització i reconstrucció de les consultes externes (consultori prenatal, consultori de ginecologia, ecografies, etc.).

b) SALA DE PARTS

Es disposa, des del 12 d'octubre de 1983 que foren inaugurades, d'unes instal·lacions ben equipades, la qual cosa es traduirà, sens dubte, en una millor eficàcia assistencial.

c) UNITAT DE RISC ELEVAT

S'ha creat aquesta nova unitat, que funciona des del 26 d'octubre de 1983 i que permetrà prevenir i tractar, com cal, els casos de risc elevat amb millors mitjans, eficàcia i bons resultats.

Assistència ginecològica

a) CONSULTA EXTERNA

S'han efectuat 3.910 visites ginecològiques i 406 d'esterilitat. S'observa una disminució de 1.004 visites en relació a l'any anterior. Aquesta pèrdua d'un 25 % s'explica pel fet de no haver pogut donar assistència ginecològica completa per la manca de quiròfans, causada pel retard sofert en el seu acabament.

Docència

S'ha creat un Comitè de Docència -conjuntament amb l'Institut de Pediatria- amb el propòsit d'unificar directrius i mètodes. Al comitè correspon dictar les pautes de reciclatge del personal, publicacions científiques, criteris i normes assistencials, etc. Amb aquest objectiu s'ha sol·licitat: noves subscripcions a revistes tècniques, compra de llibres per a la nostra migrada biblioteca, subvencions per assistir a congressos, etc. És una tasca interessant que pot contri-

buir a millorar la formació professional del personal i ensems prestigiar la Institució.

Comitès de qualitat, infeccions, farmàcia i alt risc

Tots ells de nova creació es troben en fase de posada en funcionament i esperem que serveixin per a millorar els aspectes als quals cadascun d'ells va orientat.

Metges adjunts, de guàrdia i assistents

Actualment disposem de 6 metges adjunts i 5 metges de guàrdia, i esta pendent de completar-se el sisè equip de guàrdia.

Els metges assistents -l'estudi intern del qual hem elaborat recentment- són una valuosa aportació, perquè alhora que aprenen i ajuden, no són cap càrrega econòmica.

Escola de llevadores

El curs iniciat el 1r. d'octubre està format per 17 alumnes, i compta amb un programa actualitzat. És el XXV curs impartit pels metges del Servei, amb excel·lents resultats ja que les llevadores que n'han sortit estan molt ben considerades, tant a nivell teòric com pràctic i fàcilment troben lloc de treball.

Arxiu d'històries clíniques

Actualment es compta amb més de 125.000 històries d'obstetrícia a partir de 1907. Constitueixen un veritable tresor, tant per realitzar treballs científics com per avaluar els canvis en el temps de la conducta obstetrícia i són pocs els centres que poden gaudir d'un arxiu d'aquesta envergadura.

RESUM ESTADÍSTIC CORRESPONENT A L'INSTITUT DE MATERNOLOGIA ANY 1983

DEPARTAMENT D'OBSTETRÍCIA	
<i>Sala de Parts:</i>	
Parteres	2.157
Parts (els bessons valen per 2)	2.186
Esponanis	1.598
Intervencions menors:	
Vacuum extractor, espàtules, ajuda manual	143
Intervencions majors:	
Cesàries, fórceps, grans extraccions	2.186
Vius:	2.162
Morts:	24
Avant-Part	17
Intra-Part	5
Post-Part	11

<i>Dispensari Prenatal:</i>	
Visites:	
Primeres	2.223
Successives	8.525
TOTAL	10.748

<i>Unitat de risc elevat:</i>	
En funcionament des del 26-X-83.	
Visites:	190
Proves diagnòstiques:	
N.T.S.	196
Amnioscòpies	62
Amniocentesis	6
Prova de Posició	11

DEPARTAMENT DE GINECOLOGIA	
<i>Dispensari de Ginecologia:</i>	
Visites:	
Primeres	834
Successives	1.576
Revisions quarentena	1.500
TOTAL	3.910
<i>Secció d'esterilitat:</i>	
Visites:	
Primeres	48
Successives	358
TOTAL	406

SERVEI D'ANESTESIOLOGIA I REANIMACIÓ	
Parts:	
A. Peridural	515
A. General	907
Legrats:	
A. General	106
Cerclatges:	
A. General	9
Intervencions:	
A. General	8
TOTAL ANESTÈSIES	1.545

CENTRE DE LLUITA CONTRA EL CÀNCER

Definició i objectius

El Departament de C.L.C. és un centre que aplega la trilogia clàssica de les funcions d'un Hospital:

- 1) Assistència
- 2) Docència
- 3) Investigació

L'objectiu primordial del C.L.C. és la Medicina Preventiva, en tot el que es refereix al Diagnòstic Precoç del càncer ginecològic en els seus diferents apar-

tats (cèrvix, vulva, vagina, úter, ovaris) i també, glàndules mamàries.

El diagnòstic de les malalties de transmissió sexual i el seu tractament és l'altre objectiu important del C.L.C., ja que aquestes s'han estès enormement com a conseqüència del gran augment de la promiscuitat sexual.

En aquest Departament s'efectua, també, una adequada educació sanitària de la població, insistint a les pacients sobre la necessitat d'efectuar revisions periòdiques amb el fi de diagnosticar el càncer genital en els seus estadis precoços, és a dir, quan es guarible en tots els casos.

Per altra banda, s'insisteix en una normativa de la parella per prevenir les malalties de transmissió sexual.

Les tasques de docència i investigació resten reflectides en els apartats corresponents.

Tasca realitzada

CITOLOGIES

S'han efectuat un total de 6.772 citologies corresponents als centres de planificació familiar de:

- Casa Maternitat
- Granollers
- Sant Feliu de Llobregat
- Molins de Rei
- Prat de Llobregat

CONSULTA INTERNA

- Colposcòpies _____ 4.828
- Citologies _____ 4.828

EQUIP

El personal del C.L.C. és format per:

- Un Cap de la Unitat
- 2 Metges especialistes
- 3 Citotècniques
- 2 Auxiliars Sanitàries
- Una A.T.S.

CENTRE D'ORIENTACIÓ I PLANIFICACIÓ FAMILIAR

Les noves instal·lacions del Centre d'Orientació i Planificació Familiar de la Casa de Maternitat van començar a funcionar el 16 de març de 1873.

Tasca realitzada

Mitjana mensual de visites totals:	302
Mitjana mensual de primeres visites:	83
Mitjana mensual de visites successives:	219
Total de primeres visites:	1.005
Total de visites successives:	2.628
TOTAL VISITES (Març/Desembre)	3.633

El mes d'abril de 1983 es va iniciar la pràctica de citologies en el centre, les quals es van limitar, en un principi, a les primeres visites.

El mes de setembre es va generalitzar la presa citològica a totes les dones que van acudir al nostre Servei.

Mitjana mensual de citologies:	89
Mitjana mensual de citologies patològiques	20,5

Índex de col·locació del DIU:

$$\frac{\text{Nombre total de visites}}{\text{Nombre total de DIUS}} = 7,1$$

La mitjana mensual de col·locació de DIU és de 42,5. El nombre de dones que han assistit a les xerrades realitzades en el Centre d'Orientació i Planificació Familiar de la Casa de Maternitat ha estat l'any 1983, de 1.100 dones.

Les xerrades es realitzen dos cops per setmana, dilluns i dijous, de 9,30 a 12,30 hores, amb una assistència mitjana de 15 dones per xerrada.

ACTIVITATS NO ASSISTENCIALS DEL CENTRE

Durant el primer temps de funcionament del Centre s'han realitzat dues reunions setmanals de treball d'equip, en les quals s'han elaborat els protocols assistencials del centre mateix, i els protocols amb altres departaments de la casa.

En el mes d'abril es van organitzar unes Jornades de Planificació Familiar, a les quals van assistir unes 300 persones dels diversos Centres de Planificació Familiar de la província de Barcelona i de la resta de Catalunya, les conclusions de les quals s'han ressenyat a les primeres pàgines d'aquesta Memòria.

LABORATORI CENTRAL DE LA CASA DE MATERNITAT

Definició i objectius

És el laboratori de la casa i la seva tasca és la de fer les anàlisis encomanades pels metges dels serveis de maternologia i pediatria (sense incloure els sol·licitats al Centre de Prematurs).

A causa de la política de reestructuració, des de l'any 1981, el Laboratori del Centre de Prematurs ha estat fusionat amb el laboratori central de la casa, i des d'aleshores és conegut amb el nom de «Laboratori Annex». La seva funció és exclusiva al Centre de Prematurs, per la situació que té.

POSSIBLES PROJECTES EN TRÀMIT

Seguint les actuals pautes de medicina preventiva, i basant-nos, com diu l'OMS, en el fet que és millor la prevenció que el guariment, ja s'ha potenciat el laboratori—vers aquestes coordenades—amb l'adquisició de l'aparell d'Inmunofluorescència Indirecta «FIAX», que ens permet fer les determinacions de la Toxoplasmosi, la Rubèola, el Citomegal·lovirus, l'Herpes, etc.

Els projectes més immediats estan totalment su-

reditats a la nova situació del «Nou Laboratori» a la planta baixa de l'edifici central.

Supeditada a donar la màxima qualitat de les comandes, cal també una actualització total del vells aparells, incloent-hi un ordinador, un aparell de recompte de cèl·lules sanguínies i plaquetes, un autoanaltzador, un nou microscopi, etc., i creació d'un Departament de Microbiologia i Bacteriologia, que és totalment necessari per a les necessitats de la casa. (Actualment s'envien tots els estudis bacteriològics i cultius diversos a l'Hospital Clínic).

Projectes

A fi de mantenir-se degudament actualitzat, el Laboratori fa un «Control de Qualitat» intern, diari, a més del «Control de Qualitat», extern, que des d'Amèrica ens fa la «Divisió American Hospital Supply Corporation».

RESUM ESTADÍSTIC DE L'ACTIVITAT DEL LABORATORI CENTRAL DE LA CASA DE MATERNITAT

Procedència: INSTITUT DE MATERNOLOGIA	
<i>Anàlisis de:</i>	
Sang	23.044
Orina	4.083
L.C.R.	—
L. Amniòtic	232
Femta	—
Altres	21
TOTAL ANÀLISIS	27.380

Procedència: INSTITUT DE PEDIATRIA I PUERICULTURA	
<i>Anàlisis de:</i>	
Sang	10.827
Orina	1.884
L.C.R.	230
L. Amniòtic	—
Femta	554
Altres	61
TOTAL ANÀLISIS	13.556

Procedència: INSTITUT DE NEUROPEDIATRIA	
<i>Anàlisis de:</i>	
Sang	57
Orina	1
L.C.R.	—
L. Amniòtic	—
Femta	6
Altres	—
TOTAL ANÀLISIS	64

Procedència: LABORATORI ANNEX	
<i>Anàlisis de:</i>	
Sang	72.075
Orina	2.938
L.C.R.	1.738
L. Amniòtic	—
Femta	49
Altres	—
TOTAL ANÀLISIS	76.800

TOTAL ANÀLISIS REALITZADES	
Anàlisis de Sang	106.005
Anàlisis d'Orina	8.904
Anàlisis L.C.R.	1.968
Anàlisis L. Amniòtic	232
Anàlisis de Femta	609
Altres Anàlisis	82
TOTAL	117.800

UNITAT D'ECOGRAFIES

Durant l'any 1983 s'han efectuat les ecografies següents:

Ecografies obstètriques	1.082
Ecografies ginecològiques	373
TOTAL	2.175

PROCEDÈNCIA DE LES PACIENTS

La majoria de les pacients estudiades són envia- des pels Serveis d'Obstetrícia i Ginecologia de la casa.

Cada vegada amb més freqüència s'atenen pa- cients de centres oficials com la Seguretat Social, Creu Roja, hospitals comarcals i metges que treballen priva- dament. Això és causat perquè en el Servei no existeixen demores en efectuar aquesta exploració, ja que les urgències són degudament ateses.

A més, en el Servei s'imparteix docència a met- ges del Rotatori, procedents de la Facultat de Medici- na, a metges de la Casa Provincial de Maternitat i a metges externs.

FARMÀCIA DE LA CASA MATERNITAT

Tasca realitzada

Durant l'any 1983 el servei de Farmàcia ha assu- mit l'adquisició de productes que en anys anteriors compraven els diferents Serveis de la Casa i així es pot detectar més bé el consum fet per cada Departament i extreure del seu estudi les conclusions pertinents.

En aquest sentit, s'han celebrat, també, reunions amb els Caps de diferents Serveis Mèdics i amb els Caps d'Infermeria, per tal de racionalitzar el consum dels materials i fàrmacs.

INSTITUT DE PEDIATRIA I PUERICULTURA

Objectius

Els més importants en aquest moment són els següents:

- Integració del Departament de Neuropediatria en la Divisió de Pediatria, és a dir, en l'Institut de Pedia- tria i Puericultura. Gestió que no oferirà cap mena de dificultats, però que requerirà una íntima col·labora- ció i ajuda, tant material com humana.
- Instal·lació urgent a la zona prevista de l'Àrea Pedià- trica, per possibilitar si cal, l'hospitalització d'aquells nens que, procedents de la Llar Infantil, ho requerei- xin per malaltia; d'aquells que sigui procedent d'in- gressar vinents del Departament de Patologia Neo- natal i d'aquells que hi hagin d'ingressar per a estudi sol·licitat pel Departament de Neuropediatria o per l'Institut de Bioquímica Clínica. Amb aquest fi ja es procedeix a una ràpida adaptació de la planta supe- rior del Pavelló Hèlios (anomenat Pavelló Antic de Prematurs), lloc on ja s'ha traslladat tot el material sanitari (utillatge, bressols, etc.), abans situat a l'ano- menada Infermeria de Primera Infància.

L'Àrea Pediàtrica restarà definitivament subdivi- dida en: una sala de serveis de suport: farmàcia, ma- gatzem de roba i stock de material sanitari divers.

La capacitat màxima en conjunt serà de deu llits: - Dos llits per a estudi de nens procedents del Depar- tament de Neuropediatria.

- Dos llits per a estudi de nens possiblement afectats de: metabolopaties, cromosomopaties, endocrinopa- ties, problemes del desenvolupament i del creixe- ment, etc.

- Sis llits per a nens procedents del Departament de Patologia Neonatal, que hagin de prolongar l'estada per problemes quirúrgics o mèdics.

L'assistència sanitària que es prestarà en aquesta àrea pediàtrica serà de nivell II.

- Reestructuració i nova promoció del Departament de Patologia Neonatal, les necessitats del qual podríem resumir en els cinc punts següents:

a) Disposar de l'utillatge necessari per poder assistir correctament les sis places d'atencions intensives neonatals posades a disposició del Comitè de Pe- diatria de la Conselleria de Sanitat.

b) Adquirir un ecògraf d'alt nivell per al diagnòstic transfontanellar de les hemorràgies endocranians en el nadó d'alt risc.

c) Instal·lar el buit i l'aire comprimit.

d) Renovar tot el material avariament (ja irreparable).

e) Fer obres de renovació i condicionament de la cam- bra de revelatge de RX.

- Finalitzar les obres del quiròfan de Pediatria, co- mençades fa vuit mesos, amb l'adquisició de l'uti- llatge necessari.

- Remodelatge del Servei de Consultes Externes de Pediatria.

- Posada al dia i equipament correcte del Servei d'Anatomia Patològica.

- Inici, en el moment oportú, de les gestions oficials amb la finalitat que el Centre Pilot Coordinador per

al Transport del Nadó d'Alt Risc a Catalunya se centralitzi en el Departament de Patologia Neonatal de la Divisió Pediàtrica de la Casa de Maternitat.

- Estudi sobre la possibilitat d'aterratge i enlairament d'helicòpters en els terrenys de la Casa de Maternitat, per a la recollida i assistència del nadó d'alt risc.

Labor docent

- Curs de Formació Professional «Col·legi Canigó».
- Han fet pràctiques dins de l'àrea materno-infantil els estudiants de tercer curs de l'Escola Universitària d'Infermeria de Santa Madrona (Caixa de Pensions per a la Velleja i d'Estalvis de Catalunya i Balears).
- Han seguit cursos de pràctiques les alumnes procedents de l'Escola Universitària d'Infermeria de l'Ajuntament de Barcelona.
- Curs Teòric-Pràctic de Formació Continuada a les alumnes de BUP del Col·legi Jesús i Maria.
- S'ha impartit setmanalment una sessió clínicopatològica durant tot el curs universitari.
- S'ha portat a terme el tercer curs de Formació Continuada per a Postgraduats, en col·laboració amb la Societat Catalana de Pediatria.
- Es realitzà el XII Curs per a A.T.S. d'Especialització en l'Assistència del Nadó d'Alt Risc.
- L'Equip d'Infermeria ha participat en les classes teòriques de les dues Escoles d'Infermeria que ens envien els seus alumnes a fer pràctiques.
- Organització i docència per als alumnes estudiants de Medicina de Rotatori procedents de la Càtedra de Pediatria de la Facultat de Medicina de la Universitat de Barcelona.
- Ampliació i millora del Departament Iconogràfic de l'Institut de Pediatria i Puericultura.

Dades assistencials

SERVEI DE PREMATURS I PATOLOGIA NEONATAL

Ingressos	607
Altes	576
Defuncions	23
PERCENTATGE DE MORTALITAT: 3,78 %	

UNITAT D'ATENCIIONS INTENSIVES

Ingressos	99
Defuncions	23
PERCENTATGE DE MORTALITAT: 23,23 %	
Nombre de dies/estada	13.818
MITJANA: 22,76 dies/nen	
Defuncions durant el transport o a l'ingrés al Servei de Neonatologia	8

EXÀMENS TÈCNICS COMPLEMENTARIS PRACTICATS DURANT L'ANY 1983

T.A.C.	57
Cariotipus	30
Transfusions	266
Exsanguinitransfusions	36
E.C.G.	91
Revisions neurològiques	640
Cirurgia	93
Revisions oftalmològiques	130
E.E.G.	119
Radiografies	2.208

Dades estadístiques del departament de pediatria

SERVEI DE LACTANTS I PREESCOLAR (INFERMERIA)

Ingressos des de l'1 de gener de 1983 al novembre de 1983:	
Ingressos nens de la Casa	67
Ingressos Seguretat Social	12
Total ingressos	79
Dies ingressats	2.155
Dies ingressats nens de la Casa	1.900 (28,4 dies/nen)
Dies ingressats nens Seg. Social	255 (21,2 dies/nen)
Defuncions	1 per aturada cardíaca

DISPENSARI DE REHABILITACIÓ FUNCIONAL

Aquest Servei l'ha assumit el Departament de Neuropediatria, i la seva tasca ha quedat reflectida en la memòria de l'esmentat Departament de Neuropediatria.

SERVEI DE DISPENSARI D'INFÀNCIA

Visites antigues	3.457
Visites noves	1.071
Injeccions	63
Proves tuberculíniques	120
Vacunes practicades	1.118
Guariments	309
Sol·licituds d'anàlisi	304
Sol·licituds de radiografies	164
4.258	

CONSULTA EXTERNA CARDIOLOGIA

Trastorns funcionals amb cor normal	37
Comunicació interventricular	7
Canal aurículo-ventricular	1
Estenosi pulmonar	2
Bicúspide aòrtica	2
Prolapse mitral	1
Insuficiència mitral	1
Estenosi pulmonar postvalvular	1
Taquicàrdia paroxística supraventricular	1
Electrocardiogrames practicats	73
Primeres visites	41
Visites següents	32
TOTAL VISITES	73

CONSULTA EXTERNA DE CIRURGIA INFANTIL

Primeres visites	178
Visites següents	204
TOTAL VISITES	382

DEPARTAMENT DE BACTERIOLOGIA

Com els darrers anys, s'han realitzat cultius bacteriològics al Laboratori de Microbiologia de la Facultat de Medicina.

Hemocultius practicats

Negatius	635
Positius	131
	766

Cultius d'L.C.R.

Negatius	231
Positius	56
	287

Urinocultius practicats

Negatius	251
Positius	55
	306

Coprocultius practicats

Negatius	429
----------	-----

«Escobilló» de meconi

Negatius	197
Positius	25
	222

Càmlula endotraqueal

Negatius	49
Positius	149
	198

Punta catèter arterial i venós

Negatius	51
Positius	34
	85

«Escobillons» orofaringis

Negatius	132
Positius	93
	225

Cultius de suc gàstric

Negatius	83
Positius	52
	135

«Escobillons» dèrmics i supuració de ferides

Positius	44
TOTAL	2.697

ANATOMIA PATOLÒGICA

Necròpsies	35
Proves quirúrgiques	500

INSTITUT DE NEUROPEDIATRIA

Tasca realitzada

L'activitat assistencial global desenvolupada per l'Institut de Neuropediatria durant l'any 1983 s'ha mantingut dins dels mateixos paràmetres que els de l'any precedent amb lleugeres variacions, exceptuant el nombre de tractaments d'estimulació precoç (habilitació), que han experimentat una franca tendència a incrementar-se. Aquest augment l'atribuïm a l'específica demanda existent per part de la població, a l'escàs nombre de serveis existents en l'actualitat i, així mateix, al control més rigorós del nadó d'alt risc com a fruit de la mentalització dels professionals de la sanitat en la necessitat de fomentar una medicina de caràcter més preventiu.

Durant l'any 1983 destaca com a fet predominant la separació dels Serveis Socials dels Serveis Sanitaris, fet que per a l'Institut de Neuropediatria ha significat l'adscripció dels nens ingressats, així com la del personal de puericultura dedicat a la seva atenció, als Serveis Socials, i la integració de l'Institut i el seu personal sanitari a l'Institut de Pediatria i Puericultura.

No cal dir que aquests canvis han afectat l'activitat assistencial, que s'ha alentit, si bé, malgrat això, s'han mantingut els nivells habituals.

Des del punt de vista de l'hospitalització, cal assenyalar que solament hi ha hagut un ingrés durant l'any, i que ha disminuït el nombre total d'estades en relació amb el trasllat dels nens ingressats a l'Institut de Neuropediatria a d'altres institucions: quatre nens foren traslladats a l'Institut Psicopedagògic de les Llar Mundet i onze foren lliurats en custòdia, mitjançant conveni establert entre els Serveis Socials i l'Associació Pere Mitjans. En l'actualitat continuen en el Departament 14 nens, esperant de ser integrats a la Llar d'Infans dependent dels Serveis Socials, als quals continua prestant atenció especialitzada el Departament de Neuropediatria.

Des dels primers mesos de l'any objecte d'aquesta memòria es va iniciar una labor conjunta amb els Serveis Socials, per iniciativa d'aquests, amb la creació d'un grup d'Assistència a la Infància de tipus multi-professional que va millorar l'assistència als nens tutelats per la Casa Provincial de Maternitat, especialment en aquells casos d'ingressats per ordre del Tribunal Tutelar de Menors, en proporcionar una visió global de la problemàtica individual i l'orientació més adequada. Aquesta iniciativa s'ha vist interrompuda des de la separació dels serveis, així com el control psico-fililàctic dels nens ingressats.

L'activitat de dispensari experimentarà un increment important mitjançant una ampliació del camp assistencial que compregui, a més de la patologia estrictament neuropediàtrica, aspectes neuropsicològics (trastorns d'aprenentatge, fonoaudiològics i de conducta). Amb això es dona resposta a la demanda social actual.

ASSISTÈNCIA AMBULATORIA, 1983

Beneficiaris Seguretat Social	164
No beneficiaris S.S.	72
Beneficència	37
TOTAL	273

Beneficiaris Seguretat Social	663
No beneficiaris S.S.	344
Beneficència	54
TOTAL	1.061

EXPLORACIONS COMPLEMENTÀRIES

<i>Unitat d'Electroencefalografia:</i>	
Nens de Dispensari	376
Nens ingressats en I.N.P.	13
Nens ingressats en I. Prematurs	127
Nens ingressat en I.P.	26
Controls Postadopció	12
TOTAL	554

<i>Exàmens psicòmètrics:</i>	
Kriptòpsies	10
Tests específics	26
TOTAL	36

ESTIMULACIÓ PRECOÇ I HABILITACIÓ PSICOMOTRIU

1.199 sessions d'estimulació precoç durant l'any 1983, a un total de 37 nens de diferents procedències:	
Nens de dispensari	19
Nens dels salons	15
Nens de beneficència	3
TOTAL	37

1.420 sessions d'habilitació psicomotriu distribuïdes de la manera següent:	
P.A.A.S.I.S.	314
S.S.	279
Llar	827
TOTAL	1.420
Total sessions efectuades el 1983:	2.619

<i>Assistència Interhospitalària</i>	
En l'Institut de Puericultura:	
Controls neuroevolutius en IPNP	117
Controls neuroevolutius en Salons	250
Controls postadopció	64
TOTAL	431
En l'Institut de Prematurs i Patologia Neonatal:	
Exploracions neuropediàtriques	625
Altes Adopcions	15
TOTAL	640
TOTAL visites interhospitalàries:	1.086

INFERMERIA DE L'INSTITUT DE MATERNOLOGIA

Tasca realitzada

a) LABOR ASSISTENCIAL:

L'activitat més important enguany ha estat la posada en funcionament de la nova Sala de Parts, cosa que ha suposat per a la Infermeria:

- Noves normes generals per a Sala de Parts.
- Funcions de tot el personal que treballa al departament (supervisora, llevadora, auxiliars sanitàries i personal de neteja).
- Noves normes bàsiques d'higiene: Com a norma el personal que hi treballa usa un color distintiu: el verd. Per diferenciar-se de la resta del personal de clínica. Queda totalment prohibida l'entrada al recinte de tots els qui no hi pertanyin.

Fins que funcioni la nova Central d'Esterilització

–pendent d'obres– s'esterilitza al Centre de Prematurs. Això suposa que el personal d'Esterilització hagi de desplaçar-se diversos cops al dia carregant i descarregant material d'esterilitat (bombones, paquets, instrumental, etc.), cosa que fa perdre molt de temps i no és prou higiènic.

S'ha iniciat un projecte d'empaquetament de la roba de l'àrea quirúrgica amb la intenció d'eliminar antics costums que no garantien una perfecta esterilització.

Aquesta infermeria ha participat activament en l'elaboració d'un projecte sobre normes higièniques:

- L'elaboració del full informatiu per a les usuàries que s'assisteixen a la Institució i també en els Consells per a les embarassades del Consultori Prenatal.
- La implantació d'un nou sistema de control i canalització de les visites a les consultes externes, mitjançant programació de visites que supervisa la infermeria d'acord amb el departament d'admissions.
- La posada en funcionament, en consultes externes, de la Unitat de Risc Elevat, els controls de la qual es feien abans a l'antiga Sala de Parts.
- El nou emplaçament de la Unitat d'Ecografia.
- Trasllat del consultori d'oto-rino-laringologia de la Infermeria de Primera Infància a les Consultes Externes.
- L'ampliació del material de talles de les consultes proporcionant una talla individual per a cada pacient.
- L'estudi d'Infermeria per al condicionament general de: hospitalització, bloc quirúrgic i consultes externes.
- Projecte de creació d'una biblioteca.
- La reiniciació de la consulta d'Urologia.
- El projecte d'un programa sobre psicoprofilaxi materno-infantil.
- El projecte d'ensenyament teòric-pràctic al recentment creat Comitè de Docència per a l'Escola de Llevadores.
- Cursos de reciclatge per al personal d'Infermeria d'aquesta Institució.

b) LABOR DOCENT:

Bona part del personal d'infermeria ha realitzat un Curs de Supervisió i d'altres han assistit a un Congrés internacional de citologia a Madrid.

Aquesta infermeria té un concert amb una escola de formació professional de 1r. i 2n. grau i diplomats d'Infermeria de l'Hospital del Mar i control del seu certificat de pràctiques. Actualment interromput per les obres. L'equip de llevadores de la casa imparteix lliçons pràctiques a les alumnes de l'Escola de Llevadores.

INFERMERIA DE L'INSTITUT DE PEDIATRIA I PUERICULTURA

Paral·lelament a la divisió de l'Institut, la Infermeria consta també de 3 Unitats ben diferenciades:

- Neonats – U.C.I.

- Pediatria
- Neuropediatria

INFERMERIA DE NEONATOLOGIA

Els objectius d'aquesta àrea i la seva tasca ja estan ben definits després de 24 anys de funcionament, si bé els processos d'atenció d'infermeria han anat variant segons els estudis elaborats per millorar-ne el nivell i adaptar-lo als canvis de tècniques, tractament, etc.

La Unitat d'Atencions Intensives, que funciona des de mitjan 1982, ha anat registrant transformacions derivades del perfeccionament en els processos d'atenció del nadó d'alt risc.

Encara que el seu funcionament pot millorar, aquesta Unitat es troba a l'avantguarda respecte a d'altres centres similars.

Quant a les noves tècniques utilitzades en aquesta Unitat, les quals es fan extensives a la cura de tots els nadons, en destacarem dues per la seva importància:

- Nou sistema de cateterització «Catèter Jonathan», gràcies al qual s'aconsegueix una via de perfusió inòcua i duradora.
- Fisioteràpia respiratòria. S'han estudiat i posat en pràctica nous sistemes de fisioteràpia pulmonar, i gràcies a ells s'han aconseguit grans avanços en el tractament dels processos respiratoris del nadó.

Un altre sistema d'estudi per a l'Infermeria ha estat la relació mare/fill, per evitar la ruptura que s'ocasiona entre ells a l'ingrés d'un nadó en una àrea de neonatologia. Per evitar aquest trauma s'ha establert una relació precoç i continuada amb els pares dels nens ingressats, la qual es pot dividir en dues etapes:

- La primera, orientada a establir un contacte afectiu amb el fill, fent-li entendre on està instal·lat perquè així participi activament de la seva problemàtica (se'ls fa seguir la normativa d'entrar en el corredor estèril i que toquin i acariciïn el nen, sempre que això sigui possible, i que s'hi estiguin alguns minuts).
- La segona etapa va dirigida més especialment a la mare o persona que hagi d'atendre el nen, a la qual s'ensenya a tenir cura del nadó quan sigui donat d'alta i tornin a casa.

INFERMERIA DE PEDIATRIA

Aquesta àrea ha estat una nova experiència del Servei.

S'han condicionat uns «boxes» amb 10 llits destinats al «suport per a la Llar», amb la finalitat de solucionar un problema de malaltia en el moment que els nens requereixin hospitalització. A aquests nens se'ls presta assistència sanitària a un nivell II.

El Servei està organitzat seguint criteris generals d'atenció a lactants i pre-escolars hospitalitzats.

INFERMERIA DE NEUROPEDIATRIA

Aquesta àrea ha tingut una variació important en el funcionament.

En la nova orientació cal destacar, com a treball ja posat en marxa i on la Infermeria té un paper bàsic,

dues accions molt actives dirigides als nens que vénen a consulta externa. Són aquestes:

- Estimulació precoç
- Educació psicomotora

Totes dues lligades íntimament amb la unitat de rehabilitació que ja funcionava.

Es preveu que aquesta Secció pugui tenir un gran protagonisme i desenvolupament, vistes les perspectives de la dedicació futura de la Institució en el diagnòstic precoç i tractament dels trastorns de la maduració psicomotor i seguiment dels nadons d'alt risc.

Per tot això es compta amb un personal d'Infermeres-Auxiliars preparades per a aquests tractaments i amb una formació al dia.

LABOR DOCENT DE L'EQUIP D'INFERMERIA PEDIÀTRICA

- Reciclatge del personal d'U.C.I. amb classes nocturnes professades pels metges i infermeres de la unitat.
- Seccions clíniques d'infermeria.
- Classes teòrico-pràctiques a alumnes de:
Escola Universitària d'Infermeria de l'Hospital del Mar.
Escola Universitària d'Infermeria de Santa Madrona.
Escola de Puericultura.
Escola de Formació Professional de l'Ajuntament.
Escola de Formació Professional de Roger de Llúria.

Ha professat totes aquestes classes l'Equip d'Infermeria de Neonatologia.

- Desplaçament a l'Hospital del Mar per fer dues xerrades de formació d'atencions intensives a les alumnes del tercer Curs, una la Infermera Cap i l'altra la Supervisora de la U.C.I.
- Xerrada a l'Escola de Santa Madrona sobre «Organització d'un Servei de Neonatologia».
- Muntatge d'una biblioteca d'infermeria amb subscripció a revistes i compra de llibres.
- Organització, posada en marxa i seguiment del «XII Curs d'Especialització per a A.T.S en l'Assistència del Nadó d'Alt Risc».
- Participació d'un grup d'Infermeres del Servei en la IV Reunió Nacional d'Atencions Intensives Pediàtriques, amb la presentació de la pel·lícula de 30 minuts «Microcatèter percutani», totalment realitzada per l'equip d'infermeria de neonatologia amb la supervisió d'un membre de l'equip mèdic. Aquesta pel·lícula tracta de la importància i resultats obtinguts pel Servei, d'una nova tècnica de cateterització (Catèter Jonathan).
- Presidència i Coordinació de la taula rodona amb el tema central del Congrés: «Distress Respiratori».

En definitiva, s'ha intentat fer una investigació del que són les cures d'infermeria en general i el nivell a què estan organitzades en altres centres hospitalaris, per intentar després adaptar-les, en allò que convinguí, a una línia d'actuació general.

MANTENIMENT

Descripció física de l'objectiu de treball a la Casa Maternitat

RESUM DE SUPERFÍCIES PER %:

a) <i>Recinte Casa Maternitat. Ocupació del Solar</i>		
- Edificacions:	18 %	15.000 m ²
- Jardins-vies:	82 %	70.000 m ²
TOTAL:	100 %	85.000 m²
b) <i>Repartició de les edificacions per organismes</i>		
- Generalitat de Catalunya:	25 %	12.778 m ²
- Diputació de Barcelona:	75 %	37.497 m ²
TOTAL:	100 %	50.275 m²
c) <i>Ocupació dels edificis gestionats per la Diputació</i>		
- Ocupats:	77 %	29.074 m ²
- Desocupats:	23 %	8.423 m ²
TOTAL:	100 %	37.497 m²
d) <i>Serveis que ocupen els edificis de la Diputació</i>		
- Servei de Sanitat:	67 %	19.585 m ²
- Serveis Socials:	30 %	8.647 m ²
- Servei Psiquiatria:	3 %	842 m ²
TOTAL:	100 %	29.074 m²
e) <i>Edificis gestionats per la Diputació i ocupats pel Servei de Sanitat</i>		
- Hospitalització,		
consulta externa:	60 %	11.862 m ²
- Oficines:	16 %	3.019 m ²
- Serveis Generals:	24 %	4.704 m ²
TOTAL:	100 %	19.585 m²

INSTITUT DE BIOQUÍMICA CLÍNICA

Definició i objectius

En col·laboració amb la Fundació Juan March, la Diputació de Barcelona creà, el 1969, l'Institut de Bioquímica Clínica.

La tasca que desenvolupa es ramifica en assistència i investigació aplicada, dins l'àrea de prevenció i diagnòstic del retard mental d'origen genètic.

Els objectius es resumeixen a través de les següents línies de treball:

- Detecció precoç neonatal d'errors congènits del metabolisme.
- Diagnòstic de malalties cromosòmiques.
- Diagnòstic de malalties genètiques.
- Estudi analític i citològic del líquid amniòtic.

L'Institut s'estructura en tres Departaments:

- Departament de Genètica.
 - Departament de Metabologia.
 - Departament de Neuroquímica.
- S'han modificat els objectius de treball en el sentit de potenciar el vessant de diagnòstic clínic, limitant, al mateix temps, alguns dels treballs d'investigació no directament aplicada al diagnòstic. En aquest sentit s'han limitat voluntàriament els treballs sobre desenvolupament del sistema nerviós i sobre nutrició experimental -desenvolupament cerebral- i s'han am-

pliat fonamentalment dos aspectes. El primer, potenciar el Departament de Genètica humana, amb la finalitat d'incrementar la consulta de genètica; el segon, ampliar i potenciar la metodologia de l'Institut en el context de les mucopolisacariosis, neurolipidosis i organicoacidúries.

Tasca realitzada

L'any 1983 s'ha caracteritzat, en relació a 1982, per un extraordinari increment de la demanda dels nostres serveis. Amb l'afany d'atendre-la s'han originat importants problemes de tipus pressupostari encara en vies de solució.

Dins del «Pla de detecció Precoç» per exemple, concertat amb la Generalitat, segons el qual hem d'analitzar tots els nadons de Catalunya, l'any 1982 es van analitzar 25.000 nadons i es va preveure per a 1983 arribar a fer-ne 40.000, però hi ha hagut una gran pressió de la demanda de forma que, fora de les previsions de la nostra pròpia capacitat, hem pogut assolir l'anàlisi de 55.849 nadons.

El mateix succeeix en el tema del diagnòstic prenatal, servei que, en relació amb el proppassat 1982, ha doblat el ritme de l'increment de la demanda d'estudis per al diagnòstic prenatal de malalties metabòliques o alteracions cromosòmiques. En activitats en què la demanda de serveis s'incrementa de forma multiplicadora, una eventual insuficiència del pressupost pot produir un col·lapse de les activitats tant científiques com assistencials, fet preocupant, encara més, pel compromís que suposa el conveni subscrit amb la Generalitat respecte al Pla de Detecció Precoç de la Fenilcetonúria i de l'Hipotiroidisme.

Ajudes externes rebudes al llarg de 1983

DEL «CONSEJO SUPERIOR DE INVESTIGACIONES CIENTÍFICAS»

Pel nostre concepte de «Centro Coordinado» se'ns ha concedit una subvenció de 100.000,- Pts. en llibres o material científic.

DE LA GENERALITAT DE CATALUNYA

Enfocat puntualment a la instal·lació a l'Institut d'un «Banc de Cèl·lules», mitjà imprescindible per treballar amb un diagnòstic prenatal i en general en l'estudi de malalties metabòliques a nivell enzimàtic. Ens han donat els aparells següents:

- Dos recipients criobiològics per mantenir les línies cel·lulars.

El seu import és de 748.000,- Pts.

- Una cabina estèril de flux laminar. Per treballar en el seu ambient amb condicions d'absoluta esterilitat.

El seu valor és de 406.690,- Pts.

- Un microscopi invertit per a control de cultius.

El seu import és de 221.899,- Pts.

- Un microscopi binocular «Reichert», amb equip de fluorescència i microfotografia automàtica.
El seu valor és de 3.939.990,- Pts.

DE LA CAIXA D'ESTALVIS DE CATALUNYA

Tres «Beques d'Ajut a la Recerca» per un import de 360.000,- Pts. l'any per a cada una.

DEL COL·LEGI DE FARMACÈUTICS DE BARCELONA

Una Beca d'Ajut a la Recerca, per un import anual de 120.000,- Pts.

1. DEPARTAMENT DE GENÈTICA

Els objectius del departament són de col·laborar en el diagnòstic de cromosopaties i malalties genètiques, en general, amb la finalitat d'aconseguir, mitjançant els informes genètics, la seva prevenció i profilaxi. Aquesta tasca es realitza mitjançant la consulta de genètica i les tècniques analítiques al laboratori de citogenètica.

S'ha de tenir present que un de cada 100 nadons pateix una malaltia hereditària, que es transmet segons les lleis de Mendel; un nadó de cada 200 presenta una anomalia cromosòmica; dos de cada 100 seran minusvàlids físics per una malformació congènita d'etiologia multifactorial o una embriopatia; un 20 % de les morts infantils en el període neonatal i 1/3 dels pacients hospitalitzats corresponen a una malformació o malaltia genètica.

Planificació del Departament de Genètica Humana

Dintre del Departament de Genètica Humana de l'Institut de Bioquímica Clínica s'han creat unes noves unitats; algunes ja existien i altres s'han ampliat:

1. CONSULTA DE GENÈTICA MÈDICA. Reconeix la presència d'una malaltia genètica i, a la vegada, dona el corresponent consell o assessorament genètic.

El problema i les situacions amb què ens podem trobar a l'hora de donar un consell genètic són molt variables, entre elles:

- Pares amb un fill afectat de malformacions congènites múltiples i/o amb retard mental.

- Malalties hereditàries. Es coneixen més de 3.000 malalties hereditàries.

- Malalties cromosòmiques.

- Existència d'avortaments repetits.

- Edat materna avançada.

- Parelles estèrils.

2. LABORATORI DE CITOGENÈTICA PER A ESTUDIS CROMOSÒMICS EN SANG.

3. LABORATORI DE CULTIUS DE TEIXITS:

- Cultius de fibroblasts de biòpsia de pell per al diagnòstic de malalties metabòliques hereditàries.

- Cultiu de cèl·lules de líquid amniòtic per al diagnòstic prenatal de malalties cromosòmiques i metabòliques. També en el diagnòstic prenatal es valora la maduresa fetal.

4. BANC CEL·LULAR per arxivar cultius de fibroblasts de malalties poc freqüents o pendents de diagnòstic.

Tasca assistencial del laboratori de citogenètica per al diagnòstic cromosòmic en sang

A la consulta de genètica mèdica s'han enviat un total de 157 consultants per a estudis citogenètics de diversos centres:

Centre Pilot Arcàngel Sant Gabriel	43
Institut de Pediatria i Puericultura	37
Institut de Neuropediatria	6
Casa de Maternitat	10
Exteriors	61
TOTAL	157

S'han portat a terme diferents tècniques citogenètiques:

Convencionals	152
Bandes G	145
Bandes Q	11
Bandes C	2
NOR's	3
Bandes fines	8
Bandes R	2
Intercanvi de cromatides	2
DA/DAPI	4
TOTAL	319

A la vegada s'han realitzat determinacions de cromatina sexual en 9 malalties.

El consell genètic s'ha donat en els casos de malalties cromosòmiques, en especial pel risc de tenir fills afectats de malformacions congènites múltiples associades amb el retard mental.

ANOMALIES CROMOSÒMIQUES DIAGNOSTICADES

En distingirem dos tipus:

Atosòmiques:

- 5 Síndromes de Down per trisomia 21 regular
- 1 Síndrome d'Edwards per trisomia 18
- 1 Síndrome d'Edwards per trisomia 18 amb mosaïcisme
- 3 Translocacions Robertsonianes 13; 14
- 2 Translocacions recíproques 1; 17
- 1 Trisomia 7p

Cromosòmiques:

- 1 Inversió cromosoma Y
- 1 Fragilitat del cromosoma X

Polimorfismes o variants cromosòmiques:

- 3 en el cromosoma 9.
- 1 en el cromosoma 22.
- 1 en el cromosoma Y.

Estudi analític del líquid amniòtic

VALORACIÓ DEL PROCÉS DE MADURACIÓ FETAL

Durant tot l'any 1983 ha continuat la col·laboració amb l'Hospital de Sant Joan de Déu, en el seguiment de les gestacions de risc elevat.

Aquest hospital ens remet la totalitat de líquids amniòtics que van ser extrets per a la valoració bioquímica del procés maduratiu del fetus.

La pauta sistemàtica seguida en tots els líquids rebuts comprèn la valoració de la creatinina i la dels quocients Lecitina/Esfingomielina i Fosfatidilglicerol/Esfingomielina que es completen amb l'estudi espectro-fotomètric del líquid en els casos d'Isoimmunització Rh.

Descripció de casos estudiats:

Amenaces de part prematur	34
Sospita de retard del creixement intrauterí	9
Diabetis materna	9
Discordança FUR/Ecografia	6
Sospita de malformacions fetals	7
Isoimmunització Rh	3
Hipertensió arterial materna	2
Infecció materna	2
Embaràs de bessons	2
Desconeixem el motiu de la sol·licitud	3
TOTAL líquids amniòtics estudiats	77

Diagnòstic antenatal de cromosomopaties i malalties metabòliques congènites

El diagnòstic antenatal ha entropessat amb greus problemes en el curs de l'any passat.

L'augment de la demanda social, 26 sol·licituds rebudes durant el gener i juliol comparades amb 19 sol·licituds rebudes l'any 81, i 30 sol·licituds rebudes el 82, hagués estat aproximadament un 100 % de no ser pels greus problemes econòmics que ens varen obligar a tancar la dita línia assistencial.

Quant a la pauta d'estudi seguida, hem de fer avinent que, tal com vàrem comentar en la memòria corresponent a l'any passat, l'estudi citogenètic i la valoració de la fetoproteïna es duen a terme en tots els líquids rebuts, sigui quin sigui el motiu que va determinar la sol·licitud del diagnòstic antenatal.

En els casos en què la sospita és de malaltia metabòlica es practica a més la valoració de l'enzim corresponent en el cultiu de L.A. Les raons d'aquesta línia de conducta són, en primer lloc, que la majoria de

casos d'Anencefàlia i Espina Bífida es presenten de forma esporàdica sense antecedents familiars i, en segon lloc, que les anomalies cromosòmiques en dones de menys de 35 anys i sense antecedents coneguts tampoc no són rares.

Quant al termini d'obtenció de resultats, en tots va ésser inferior al mes, llevat de la detecció en la Leucodistrofia Metacromàtica, en què el cultiu cel·lular es va haver d'enviar a Holanda per a la valoració de l'enzim deficitari (Arilsulfatasa A) ja que no es va poder realitzar en l'IBC.

Cultius de teixits

El cultiu de teixits es realitza a partir d'una biòpsia de pell, i s'utilitza en el diagnòstic etiològic de moltes malalties metabòliques congènites.

Les raons de valorar el dèficit enzimàtic en cultius de fibroblasts, amb preferència a altres teixits més assequibles com poden ser el plasma i els leucòcits són les següents:

- Els valors d'alguns enzims en sang i leucòcits són molt baixos, fins i tot en condicions de normalitat, i, en canvi, es troben en valors més alts en els fibroblasts, cosa que facilita i dona seguretat a les tècniques de valoració.
- La quantia de mostra és teòricament infinita si es recorre al cultiu de fibroblasts, cosa que evitarà successives extraccions de sang en molts casos en què això resultaria pràcticament impossible, nadons, malalts molt greus en què la mort és imminent, pacients d'altres regions del país).
- la detecció de portadors indispensable per al consell Genètic, sols pot realitzar-se en la majoria dels casos recorrent al cultiu de fibroblasts.
- La comprovació d'un determinat dèficit enzimàtic ha de realitzar-se en fibroblasts si es vol fer, en algun moment, un Diagnòstic Antenatal a un membre d'aquella família.
- El cultiu de fibroblasts pot ésser conservat en un Banc Cel·lular, requisit també indispensable si es pensa treballar en Diagnòstic Antenatal de malalties metabòliques congènites.
- Algunes malalties metabòliques congènites solament poden ésser diagnosticades en cultiu de fibroblasts.

Creiem que aquests són punts que han de quedar molt clars abans de passar a la revisió del que va succeir durant l'any 1983, en el qual aquesta línia de treball ha resultat també molt conflictiva.

Enfront dels 10 cultius de fibroblasts realitzats el 1982 i que corresponien a 3 biòpsies que ens foren enviades per correu i a 7 cultius ja en marxa, que simplement van ésser processats en l'IBC, hem rebut, el 1983, 77 biòpsies de pell (65 ens van ésser enviades d'altres centres hospitalaris i 12 varen ser practicades en el mateix Institut) i 7 cultius de fibroblasts.

Això ha suposat la realització de 255 subcultius i el lliurament de 451 «Falcon» per al seu estudi enzimàtic.

L'augment de treball en aquesta àrea està ínti-

mament lligat a una millor assistència sanitària en el camp de les Malalties Metabòliques en el nostre país. Creiem doncs, que aquesta línia no es pot ni s'ha de tancar, sinó que la demanda anirà en augment, però els recursos humans i econòmics disponibles obliguen a recórrer a l'establiment d'unes normes molt estrictes per a l'acceptació d'un cultiu de pell, les quals permebran racionalitzar el treball per al pròxim any, sense que per això haguem de desatendre cap petició veritablement justificada.

Banc cel·lular

L'assistència sanitària en el camp de les malalties metabòliques congènites es basa, avui dia, en la majoria dels casos, en la Prevenció i això solament és possible a través de la detecció de portadors i del diagnòstic antenatal.

Tal com hem comentat anteriorment, tant la detecció de portadors com el diagnòstic antenatal s'hauran de realitzar en la majoria de casos en cultius tisulars.

Donat el gran nombre de malalties metabòliques conegudes en l'actualitat, les característiques dels dèficits enzimàtics que les defineixen, que no sempre són fàcils de valorar, i les variants descrites per a moltes d'elles, resulta avui dia impossible de treballar en aquest camp de medicina preventiva si no es disposa d'un Banc Cel·lular.

Els cultius de fibroblasts poden conservar-se congelats a temperatures inferiors a -200 °C, en unes condicions especials. Les línies cel·lulars conservades a aquesta temperatura per un agent criopreservador, conserven la seva capacitat vital i poden ésser «represes» per iniciar-ne de nou el creixement en el moment en què calgui.

Un banc cel·lular és, doncs, un arxivador de dades vives de cada anomalia específica diagnosticada, al qual acudirem quan es presenti la necessitat de valorar si un individu de la mateixa família n'és o no portador i on haurem també d'acudir quan vulguem valorar uns resultats enzimàtics en líquid amniòtic en vistes a un diagnòstic antenatal.

L'IBC disposa des de 1983 de dos contenidors de nitrogen líquid, que han estat adquirits i donats per la Generalitat de Catalunya i que permeten conservar les línies cel·lulars corresponents a malalts diagnosticats en les condicions descrites.

La posada a punt de les tècniques de congelació es va realitzar durant el primer semestre de l'any passat i, després d'alguns problemes que han estat ja solucionats, funciona amb normalitat; a l'actualitat, s'ha aconseguit la xifra de 30 línies cel·lulars congelades fins aquest moment.

2. DEPARTAMENT DE METABOLOPATIES

Els objectius fonamentals són la realització del Pla de Detecció Precoç de malalties metabòliques en el nadó que, amb motiu d'haver-se signat un conveni

entre la Generalitat de Catalunya i la Diputació de Barcelona, responsabilitza el Centre de la seva realització a tot Catalunya. A més de la detecció precoç de la fenilcetonúria, s'amplien les possibilitats de prevenció amb la incorporació de la detecció precoç de l'hipotiroidisme congènit.

En aquest departament es porten a terme diverses metodologies analítiques molt especialitzades utilitzades com a base de la detecció d'anomalies genètiques, en una etapa anterior a la manifestació de símptomes clínics i/o neurològics, o com a base del diagnòstic bioquímic posterior a l'observació dels símptomes.

Tant a nivell de detecció com de diagnòstic bioquímic, els resultats que s'obtenen permeten d'establir una identificació de la síndrome, però no en tots els casos, malgrat que la seva anormalitat és manifesta. Aquests casos constitueixen la base d'estudi i d'investigació que amb grans probabilitats ens aportaran nous diagnòstics bioquímics i, consegüentment, noves classificacions clíniques d'aquestes alteracions.

Pla de detecció Precoç

FENILCETONÚRIA I ALTRES ERRORS

La xifra global de nadons analitzats en aquest any, puja a 55.849, xifra que representa una mitjana aproximada de 268 per dia hàbil de treball.

En algunes ocasions, els resultats que s'obtenen en el laboratori no poden interpretar-se amb plena satisfacció de l'investigador a causa de les anomalies que s'hi arriben a observar. A aquestes anomalies, se'ls concedeix importància quan són observades de nou en una altra mostra de sang obtinguda en dia diferent a l'anterior.

HIPOTIROÏDISME CONGÈNIT

S'han analitzat 52.074 nadons en la detecció d'aquesta malaltia. La xifra no es correspon exactament amb els analitzats per a la detecció de la fenilcetonúria per diversos motius: deficiències d'impregnació, mètode analític de llarga duració i limitació d'instrumental de tipus dosificadors, centrifuga i comptadors que no permeten incrementar el nombre d'anàlisis per dia, per haver-se trobat totalment saturats, cosa que motiva que en aquests moments es porti un retard de 2.000 nadons, equivalent a dues setmanes.

El nombre de determinacions de TSH neonatal realitzades al llarg de l'any es desglossa tal com segueix, tenint en compte que les determinacions es realitzen per duplicat.

52.074 nadons	104.148	Determinacions
Calibradors	11.382	
Controls	3.868	
Comprovacions	4.366	
TOTAL	123.764	

En resum, s'han detectat 24 casos de possibles hipotiroidismes congènits, dels quals, de 12, en tenim

la confirmació diagnòstica de la seva alteració per atireosi; de 3, per trastorns de les dishormogènesis; 2 són transitoris i la causa de la resta o bé la desconeixem, o bé encara s'estudia.

La incidència d'aquesta alteració es xifra en 1:2.170, que ratifica la trobada en els casos estudiats l'any 1982 que va ser de 1:2.352.

CROMOTOGRAFIA I ELECTROFORESI D'ALT VOLTATGE

La mostra fisiològica més utilitzada en la detecció de malalties metabòliques és l'orina, que acumula els metabòlits normals i anormals i té, per regla general, concentracions superiors al nivell plasmàtic circulat. Això ens permet, abans de començar un procés cromatogràfic més costós i lent, de realitzar unes proves de «screening» en totes les mostres d'orina líquida, que ens orientaran en el procés analític posterior.

Per aquest procediment previ s'han estudiat 176 mostres d'orina i s'han realitzat 2.200 determinacions analítiques.

El mateix nombre de mostres, de procedència molt diversa i que pertanyen a un total de 22 centres hospitalaris, s'han estudiat mitjançant l'electroforesi d'alt voltatge, amb els resultats següents:

- 140 no presenten cap alteració en el metabolisme dels aminoàcids, índols o sucres.
- 30 han presentat alteracions, sense que siguin totalment específiques d'una malaltia metabòlica concreta.
- 8 han presentat alteracions degudament identificades.

Altres mostres susceptibles d'un diagnòstic bioquímic s'han estudiat amb els mètodes analítics següents:

Cromatografia en capa fina de sucres	18
Cromatografia en capa fina d'aminoàcids	31
Determinacions fluorimètriques de fenilalanina	30
Determinacions de Galactosa-1-Fosfat-Uridil-Transfersasa	18
Determinacions quantitatives d'aminoàcids:	
Nombre total d'anàlisis realitzades	368:
Mostres de plasma:	233
Mostres d'orina:	125
Mostres de L.C.R.:	10

- a) Nous pacients estudiats: 255 determinacions.
- b) Anàlisi control d'aminoàcids en pacients diagnosticats anteriorment: 64 determinacions. El control es porta a terme segons l'edat amb periodicitat setmanal, mensual o trimestral.
- c) Estudi familiar complet: 22 determinacions.
- d) Valoració d'aminoàcids lliures, amb alteració secundària en acidúries orgàniques: 27 determinacions.
- e) Estudi d'aminoàcids plasmàtics en pacients cirròtics que han estat sotmesos a nutrició parenteral: 26 determinacions.
- f) Estudi d'aminoàcids en hidrolitzats de proteïnes: 18 determinacions.
- g) Col·laboració en el treball «Determinación del Triptófano libre y total en enfermos psiquiátricos»: 20 determinacions.

ÀCIDS ORGÀNICS

L'estudi del perfil dels àcids orgànics és de recent implantació en el nostre centre; però, malgrat la seva novetat, demostra amb els resultats que s'obtenen, la gran necessitat i importància de la seva existència, ja que s'aconsegueix un alt grau de precisió diagnòstica, fins al moment inexistent, en el camp de la patologia infantil.

El nombre d'estudis realitzats han estat de 135 procedents de diversos centres pediàtrics. S'han practicat determinacions en sang i orina fonamentalment per cromatografia de gasos i espectrometria de masses.

Aquesta detecció tan recent, encara es troba en període d'estudi i confirmació.

CICLE DE L'UREA

S'han posat a punt els mètodes de determinació de les activitats enzimàtiques de l'Arginin-succinat-liasa i Arginasa en eritrocits, els quals permeten la confirmació diagnòstica de les afeccions d'Arginin-succinic-acidúria, així com realitzar l'estudi familiar a pares i germans.

Noves determinacions enzimàtiques:

Esta en marxa la posada a punt de mètodes enzimàtics que es van iniciar en aquest any i que segurament en la pròxima memòria podran incloure's amb mètodes estandaritzats:

- Determinació de Cistationina-sintetasa, enzim deficiàr en les Homocistinúries.
- Determinació de Metil-tetrahidrofolat-Homocistein-metil-transferasa.
- Determinació de Metil-malonil-CoA-mutasa.

Ambdós enzims dependents de la vitamina B12, es troben afectats en els trastorns del metabolisme de la cabalamina.

3. DEPARTAMENT DE NEUROQUÍMICA

Té al seu càrrec el diagnòstic bioquímic de la Neurolipidosi, Mucopolisacaridosi i Mucolipidosi, s'ha arribat a obtenir aquest resultat per la demostració del dèficit enzimàtic o per la identificació dels compostos no degradats que s'acumulen i/o excreten com a conseqüència de l'esmentat dèficit.

Tenint en compte que la majoria d'aquestes malalties tenen un quadre greu d'afectació del sistema nerviós central, que finalitza amb la mort del pacient, sense que es conegui de moment cap tractament eficaç, és fonamental dedicar el màxim d'esforç a la seva prevenció mitjançant el consell genètic basat en la detecció de portadors i el diagnòstic prenatal.

Això comporta una gran exigència pel que fa al rigor de la metodologia utilitzada i, per tant, pot haver-hi, paral·lelament a l'aplicació assistencial de les tècniques sistematitzades, una constant labor de perfeccionament i renovació de mètodes; en aquest sentit, és de gran utilitat la realització de projectes d'investigació directament lligats amb la patologia esmentada o

relacionats amb les bases bioquímiques del funcionament del sistema nerviós central.

El nombre de consultes sol·licitant estudis diagnòstics ha estat de 238, xifra molt pròxima a la de 227 de l'any passat, encara que matemàticament suposi un augment del 4,8 %, és més versemblant pensar que es tracti senzillament de fluctuacions de dades.

Hi ha sis centres «nous», és a dir, que no ens havien fet mai cap consulta, i també sis centres que ens varen trametre mostres l'any passat i que no han fet aquest any; en conjunt, doncs, podríem parlar d'estabilització.

Evidentment, en el cas del tipus de patologia amb què tractem, el nombre de mostres no pot augmentar indefinidament, ja que el sostre el dona la freqüència de les malalties a la població general i la taxa de naixements. Seria massa precipitat pensar que ja hem assolit aquest sostre, ja que el fet de la rebuda de mostres és multifactorial, però de totes maneres, estimem que les xifres actuals son força elevades donat el nostre grau d'especialització.

TIPUS I NÚMERO DE MOSTRES REBUDES

Sèrum	160
Orines	157
Leucòcits	97
Biòpsies	32
(majoritàriament pell i per tant per a cultivar)	
Necròpsies	2

També com a tècnica complementària, per al «screening» de les Mucopolisacaridosi, s'ha posat en marxa un mètode tribidimètric que dona resultats quantitius més precisos que els habituals.

PROJECTES D'INVESTIGACIÓ EN CURS

- Caracterització del cerebròsid veta-galactosida (malaltia de Krabbe).
- Estudi del sistema beta-Hexosaminidasa (malaltia de Tay-Sachs, Sandhoff i altres variants de gangliosidosis GM²).
- Estudi de l'activitat esfingomielinasa amb substrats radiactius (malaltia de Niemann-Pick).
- Separació de cèl·lules neuronals i glials i estudi de distribucions isoenzimàtiques.
- Proves de sobrecàrrega a cèl·lules cultivades. Aplicació al diagnòstic pre i postnatal de Mucopolisacaridosi i de les noves variants de lipidosi.
- Estudi sobre beta-Glucosidasa a la malaltia de Gaucher.

UNITAT DE COOPERACIÓ PER A LA LLUITA ANTIRÀBICA

Per acord plenari de 28 de febrer de 1962, la Corporació creà la Unitat de Cooperació a la Lluita Antiràbica als municipis. La seva funció és la de fer-se càrrec de la recollida de gossos i gats vagabunds en tots els

municipis que ho sol·licitin, llevat de Barcelona ciutat.

Com que la Corporació no compta amb instal·lacions pròpies per al dipòsit i observació dels animals capturats, es tenen concertats els serveis d'alberg i de manutenció amb l'Ajuntament de Barcelona per tal d'utilitzar el Centre de Zoonosi i Control Antiràbic situat a la Rabassada, on els amos dels animals recollits poden recuperar-los, previ pagament de les corresponents multes.

Amb l'adquisició d'un nou vehicle, la Unitat de Cooperació a la Lluita Antiràbica disposa, des de primers de l'any 1983, de dos camionetes EBRO; l'una, amb 24 gàbies, i, l'altra amb 32.

Tasca realitzada el 1983

Nombre de serveis realitzats	247
Animals capturats	2.495
Quilòmetres recorreguts	26.727
Liquidacions als Ajuntaments de més de 5.000 habitants	1.947.531,-
Recaptació per multes	1.060.500,-
TOTAL PTES	3.008.031,- (1)

(1) D'acord amb el que disposa l'Ordenança Fiscal núm. 17, del 25.XI.1977.

La Diputació de Barcelona presta servei gratuïtament als municipis de menys de 5.000 habitants, d'acord amb l'Ordre del Ministeri de l'Interior núm. 26.062, de 5 de desembre de 1974.

Unitats depenents del Servei de Sanitat traspassades al Servei de Serveis Socials

Per Decret de la Presidència de la Diputació, de data 3 d'octubre de 1983, passaren a dependre del Servei de Serveis Socials les Unitats següents, gestionades fins llavors pel Servei de Sanitat:

- Equip de Treball Social i d'Adopcions.
- Llar Infantil.
- Llar de Neuropediatria.
- Guarderia.
- Residència de Gestants.
- Residència Mare-fill.

Equip de treball social

És la unitat encarregada de les funcions següents:

- a) Assistència psico-social als nens, a les dones i als seus familiars, atesos per la Unitat de Serveis Socials.
- b) Informar la sol·licitud d'ingrés i elevar les propostes a la Comissió d'Admissió.
- c) Realització de treball d'estudi i d'investigació sobre temes de treball social.
- d) Formació de professionals del treball social en les especialitats pròpies.

Departament d'adopció

Té les funcions següents:

- a) Recepció de les sol·licituds d'adopció i d'acollides en famílies, i la preparació de la selecció oportuna mitjançant les entrevistes personals i la informació tècnica. D'altra banda, aquest Departament proposa els expedients d'adopció i acolliment en famílies a la Comissió.
- b) Assessorament i seguiment de les famílies que ja tinguin un nen acollit.

La llar infantil

DEFINICIÓ:

Unitat situada al Pavelló Cambó de la Casa de Maternitat, destinada a l'acolliment d'infants en règim de residència temporal a causa dels seus problemes socio-familiars.

CARACTERÍSTIQUES:

Acull infants de 0 a 4 anys que procedeixen bàsicament de tres diferents formes d'admissió:

- abandonament-renúncia
- sol·licitud paterna
- Junta de Protecció de Menors o Tribunal Tutelar de Menors.

DISTRIBUCIÓ:

Els infants estan separats segons les edats: de 0 a 6 mesos, de 6 mesos a 18 mesos i de 18 mesos a 4 anys.

NOMBRE DE PLACES:

Cambó I

Saló I (de 0 a 6 mesos) -4 grups de 5 infants cada un-, 20 places.

Saló II (de 6 a 18 mesos) -4 grups de 6 infants cada un-, 24 places.

Cambó II

4 grups de 8 infants cada un -32 places.

UNITAT DE GRUPS FAMILIARS

(experiència pilot)

2 grups de 6 infants cada un -12 places.

LA UNITAT D'OBSERVACIÓ

1 grup de 6 a 8 infants que s'acullen en el moment de l'ingrés.

LA INFERMERIA

Espai de 10 llits on es traslladen els infants malalts per evitar contagis.

EL GRUP D'INTEGRACIÓ DE DISMINUÏTS PSÍQUICS

14 places de nens provinents de l'Institut de Neuropediatria.

El Jardí d'Infants

DEFINICIÓ:

Unitat destinada a l'acolliment d'infants durant la jornada laboral de llurs mares o pares.

CARACTERÍSTIQUES:

Acull infants de 0 a 4 anys que procedeixen de tres diferents formes d'admissió:

- Infants de la Llar que hi acudeixen en horari escolar.
- Infants que tenen problemes socio-familiars.
- Infants fills de treballadors de la Casa de Maternitat.

HORARI:

De 7 a 22 hores, de dilluns a dissabte.

DISTRIBUCIÓ:

El Pavelló té un total de 1.308.087 m². Els infants estan dividits en grups de 0, 1, 2, 3 i 4 anys.

NOMBRE DE PLACES:

Està establert un màxim de 100 places.

Residències de gestants o mares solteres

DEFINICIÓ:

Tenen com a objectiu donar assistència en règim residencial a les dones embarassades i a les mares amb fills fins a quatre anys que tinguin problemes psicosocials.

CARACTERÍSTIQUES I NOMBRE DE PLACES:

Hi ha vuit places residencials per a embarassades, i 12 per a mares amb els fills.

Les condicions d'admissió s'estableixen segons un estudi previ de l'equip tècnic.

CONVENIS SIGNATS AL LLARG DE 1983**1. Conveni amb l'Ajuntament de Barcelona**

Per a la prestació de serveis d'alberg i manteniment dels gossos i gats vagabunds recollits per la Unitat de Cooperació a la Lluita Antiràbica depenent d'aquest Servei de Sanitat.

Va signar-se amb data 7 de febrer de 1983, amb efectes retroactius des del 17 de març de 1982 i cinc anys de durada amb revisió de la contraprestació econòmica cada any.

Aquest primer conveni es va fer per valor d'un milió cinc-cents mil pessetes (1.500.000,- Pts.).

Amb data de 18 de novembre de 1983 va signar-se la primera revisió de la contraprestació econòmica mitjançant un annex al conveni esmentat amb efectes des del 17 de març de 1983 fins al 17 de març de 1984, per un import de quatre milions de pessetes (4.000.000,- Pts.), que encara és vigent.

2. Conveni amb la Generalitat de Catalunya

Per a la Detecció Precoç de la Fenilcetonúria i l'Hipotiroidisme, dins del Pla de Prevenció de la Disminució Psíquica portat a terme per la Direcció General de Promoció de la Salut de la Generalitat de Catalunya.

Va signar-se amb data de 26 de novembre de 1983 amb efectes des de l'1 de gener del mateix any, i se'n va acordar la pròrroga tàcita anual amb revisió de la contraprestació econòmica de la Generalitat. Les condicions econòmiques actuals són: 707 per nadó més 23 pessetes si és de la província de Barcelona.

3. Conveni amb el Sanatori «San Francisco de Borja», de Fontilles (València)

Per a l'atenció dels malalts de lepra de la província de Barcelona. En l'actualitat hi ha 6 pacients ingressats. Va signar-se amb data de 25 de maig de 1983 amb efectes des de l'1 de gener del mateix any, amb la seva pròrroga tàcita i revisió econòmica anual. Els preus actuals són de l'ordre de 700,- pessetes per malalt i dia.

4. Conveni amb el Departament de Sanitat i Seguretat Social de la Generalitat

Amb efectes des del 1r. de gener de 1983 se signà un annex al Concert establert amb data de 27 de gener pel qual s'acordaren unes noves tarifes per als Serveis d'Assistència Hospitalària i d'Ambulatori prestats a les Unitats Maternal i de Neuropediatria de la Casa Maternitat, d'acord amb la classificació corresponent establerta per l'Ordre de 28 de febrer de 1983 reguladora de l'acció concertada en matèria d'assistència sanitària a Catalunya.

SERVEI DE PSIQUIATRIA

Antecedents**MARC LEGAL**

La vinculació de l'assistència psiquiàtrica a les diputacions data del segle passat i coincideix quasi amb el moment que es dona com a origen de l'assistència psiquiàtrica.

Una Ordre de 1846 ja disposava que la manteniment i l'assistència dels malalts mentals anés a càrrec

dels pressupostos provincials. Aquesta Ordre ha estat acomplerta per la majoria de les diputacions que, a partir d'aleshores, vénen fent-se càrrec de l'assistència psiquiàtrica, ja sigui mitjançant institucions pròpies o bé per contractes de serveis amb institucions privades.

La Llei de 1882 crea les Junes Municipals i Parroquials de Beneficència, i disposa que els hospitals per a boigs estinguin sota les seves ordres i indica que han d'estar totalment separats de la resta d'hospitals públics.

Aquest caràcter d'assistència segregacionista que es planteja per als «dements» és complementat per la Llei de 1885 que estableix les condicions per a l'ingrés dels malalts mentals en els manicomis. En aquesta Llei es fa referència a dos períodes molt diferenciats: el d'observació i el d'internament o reclusió definitiva.

Aquests antecedents legals són els que configuren l'assistència psiquiàtrica pública del nostre país i és en aquest context que s'inicia a Catalunya la construcció dels grans manicomis.

L'any 1915 la Mancomunitat de Catalunya decideix la creació d'una Clínica d'Observació i Hospital per al tractament de malalties mentals que amb el temps es convertirà en la «Clínica Mental» (que entrà en funcionament a finals de 1930).

La República Espanyola ràpidament intenta posar remei a la situació de l'assistència als dements iniciant la seva acció amb la publicació del Decret de 3 de juliol de 1931, que venia a acabar amb l'encarcerament i segrest dels malalts mentals, al mateix temps que establia el marc legal aplicable als malalts mentals i als establiments públics i privats, encarregats de l'assistència.

Posteriorment, en la base 23 de la Llei de Bases de la Sanitat Nacional de 25 de novembre de 1944, s'establia l'obligatorietat de les diputacions de mantenir una institució psiquiàtrica, amb serveis d'urgència i dispensaris, segons les possibilitats de cada Diputació. En aquest mateix sentit seria tractat a la Llei de Règim Local de 1945 i al text refós de la Llei de Bases de Règim Local de 17 de juliol de 1955, pel qual es dona a les diputacions competències en psiquiatria.

Aquestes competències de les diputacions han estat úniques, però no exclusives; úniques pel fet de no tenir competències en aquest àmbit cap altre organisme de l'Administració, fins a la Llei de Coordinació Hospitalària de 21 de juliol de 1962 i el Decret de 5 de setembre del mateix any, on es contemplava que la Seguretat Social comptés amb consultes psiquiàtriques, però no amb serveis d'internament.

Conseqüentment, amb caràcter d'únic organisme públic amb competència respecte a l'«internament psiquiàtric», les diputacions provincials porten un segle fent-se càrrec de l'assistència psiquiàtrica.

Concretament, la Diputació de Barcelona ja en el segle passat va establir concerts de prestació de serveis amb la majoria de manicomis de Catalunya i aquesta situació no ha estat modificada fins al dia d'avui.

Per racionalitzar l'assistència que venia realitzant, la Diputació de Barcelona, de comú acord amb la resta de diputacions catalanes, elaborà el «Pla d'Assis-

tència Psiquiàtrica a Catalunya 1975». Com a conseqüència d'això inicià l'aplicació de la sectorització. És en aquest moment que la Clínica Mental deixa de ser un recurs especialitzat per posar-se al mateix nivell que les institucions concertades, és a dir, que passa a assumir l'assistència de tota la població d'un sector geogràfic.

Definició i objectius

La definició, els continguts i les funcions que abasta el Servei de Psiquiatria vénen donats pel marc legal i les directrius concretes que dins d'aquest marc li assigna la Corporació a través de la Comissió Informativa de Sanitat.

El Servei de Psiquiatria va néixer, com a tal, a començament de 1982, dins del procés de la reforma administrativa, per garantir una gestió amb criteris tècnics i administratius unificats de tots els recursos (propis i concertats) amb què compta la Corporació per realitzar les seves competències en matèria d'Assistència Psiquiàtrica.

A la Comissió Informativa de Sanitat i Serveis Socials del 2 de juliol de 1981, va ésser presentat un projecte de reforma que, tenint en compte les realitzacions que s'havien fet des de la sessió del 6 de març de l'any 1980, va donar origen a les bases d'un programa d'actuació en assistència psiquiàtrica que s'inicià amb acords concrets a partir de la Comissió del 6 d'agost de 1981.

Aquest programa d'actuació va fer possible durant l'any 1982 la consolidació del procés de transformació de l'Assistència Psiquiàtrica dependent de la Diputació, que de comptar únicament amb equipaments per a l'internament, ha passat a disposar d'una Xarxa Comunitària estructurada a partir de Circuits Assistencials per a zones geogràfiques definides.

El desenvolupament d'aquest programa de reforma durant l'any 1983 ha comportat els següents passos:

- Continuar la línia assistencial marcada l'any 1981 amb l'establiment de nous concerts per a l'assistència primària en aquelles zones geodemogràfiques que encara no en tenien.
- Continuar en la política de concertar els equipaments amb els Ajuntaments respectius, atenent a la seva reivindicació de fer-se càrrec de la gestió de l'assistència primària en el seu territori.
- L'avaluació tècnica i econòmica de tota xarxa d'assistència psiquiàtrica, a fi d'orientar i continuar la línia seguida pels centres.
- La proposta d'organigrama del Servei i de la Clínica Mental dins de la nova estructura corporativa.
- L'estudi del funcionament del Servei d'acord amb la reforma administrativa de la Corporació.
- La creació de l'Escola de Tècnics Especialistes en Assistència Psiquiàtrica, per a nous professionals que garanteixin un bon nivell assistencial a cada un dels equipaments que integren la Xarxa Assistencial Psiquiàtrica a la Diputació de Barcelona.
- La denúncia dels concerts establerts amb tots els Centres per poder iniciar la reconducció dels equipa-

ments de la xarxa cap a les estructures sanitàries generals.

- L'establiment de converses amb el Ministeri de Sanitat per veure com es preveu el desenvolupament de la reforma psiquiàtrica.

A grans trets, aquests passos són indicatius dels objectius portats a terme durant l'exercici 83 pel Servei de Psiquiatria.

Labor realitzada

Per tal de sistematitzar la descriurem en quatre apartats diferents, que són els següents:

- a) A nivell d'organització del Servei.
- b) Realitzacions del programa de reforma de l'Assistència Psiquiàtrica de la Corporació a nivell provincial.
- c) Procés de reforma de la Clínica Mental de Santa Coloma de Gramenet per inserir-se dins d'un pla assistencial que l'abraça.
- d) Creació de l'Escola T.E.A.P.

a) ORGANITZACIÓ DEL SERVEI DE PSIQUIATRIA.

La creació del Servei de Psiquiatria a començament de l'any 1982, com a servei nou, dins del procés de la reforma Administrativa, ha comportat una ordenació i definició de la seva estructura organitzativa, completant-se amb Seccions, Sots-seccions, Negociats i Grups.

b) REALITZACIÓ DEL PROGRAMA DE REFORMA DE L'ASSISTÈNCIA PSIQUIÀTRICA DE LA CORPORACIÓ.

Tindrà incidència completa sobre la xarxa assistencial psiquiàtrica de la Diputació i els seus circuits.

- Posada en marxa i inauguració de la segona fase del Pla d'Assistència Psiquiàtrica amb la inauguració de quatre nous centres d'assistència primària en salut mental:

- Terrassa.
- Sabadell.
- Sta. Coloma-St. Adrià.
- Granollers.

- Directrius tècniques de funcionament dels centres d'assistència primària en salut mental. A fi d'ésser aplicades als nous concerts signats amb els Ajuntaments, van ésser elaborades unes directrius tècniques que fixessin les pautes de funcionament als C.A.P. en S.M.

- Criteris per a l'avaluació de l'assistència primària.

En base a les dades obtingudes pels qüestionaris tècnics per als Centres d'Assistència Primària en Salut Mental i els criteris amb què aquests es varen crear, foren elaborats els punts bàsics que han de servir per posar els criteris per a l'avaluació dels Centres.

c) PROCÉS DE REFORMA DE LA CLÍNICA MENTAL DE SANTA COLOMA DE GRAMENET.

El procés de reforma de la Clínica Mental s'ha desenvolupat en dues direccions: la primera, en es-

tructurarse a nivell funcional per donar una millor assistència, i la segona, la seva estructuració en base a la reforma administrativa de la Corporació a què ja en el punt 2 a) es fa referència.

d) LA CREACIÓ DE L'ESCOLA T.E.A.P.

En el mes de setembre de 1983 inicia el funcionament en el Pavelló de Lactància de la Casa de Maternitat l'escola de Tècnics Especialistes en Assistència Psiquiàtrica.

Elements estructurals i forma de gestió

La Xarxa d'Assistència Psiquiàtrica d'aquesta Corporació està composta per 20 centres d'assistència primària en salut mental, centres intermedis (3 centres de dia, i 14 pisos protegits) i 9 centres dedicats a l'internament.

La forma de gestió de la totalitat d'aquests equipaments és indirecta a través dels concerts corresponents, a excepció de la Clínica Mental de Santa Coloma, que es gestiona directament perquè és un centre propi de la Corporació.

L'organització de la xarxa es basa en «Circuits Assistencials» que assumeixen la coordinació de tots els recursos d'assistència psiquiàtrica d'una mateixa zona geodemogràfica.

La xarxa d'assistència psiquiàtrica garanteix l'assistència primària del 60 % de la població de la província i del 100 % quant a l'internament. Així doncs, encara resten per completar alguns circuits assistencials per la manca de centres d'assistència primària en salut mental.

Mitjans

RECURSOS HUMANS

Hem diferenciat la totalitat del personal que presta el seu servei als diferents equipaments de la Xarxa d'Assistència agrupant-los en dos apartats i segons la seva dependència directa (funcionaris) o indirecta (personal propi de les entitats concertades del Servei de Psiquiatria).

a) Personal amb dependència directa del Servei de Psiquiatria.

Engloba per una part el personal que treballa al Servei Central (c/Sant Honorat n° 7) i per l'altra, el personal adscrit a la Clínica Mental de Santa Coloma de Gramenet, i els equipaments extrahospitalaris propis:

Serveis Centrals	25
Clínica mental	320
Equipaments Extrahospitalaris	6
N° total de llocs de treball	351

b) Personal de les entitats concertades.

Està coordinat i supervisat pel Servei de Psiquiatria; a fi de garantir la coherència de l'assistència zonificada que es presta a través de circuits. Vegeu el quadre de la pàgina següent.

SERVEI DE PSIQUIATRIA SERVEI CENTRAL I EQUIPAMENTS PROPIS	Servei Central	Direcció Mèdica	U.T.H. Badalona	U.T.H. Santa Coloma	U.T.H. Maresme	U.T.H. Terrassa i Districte IX	U.E.S. (D.A.R.)	U.E.S. Alcohòlicisme	U.E.S. Reinserció Social	U.R.R. (Perifèrica)	Admissions	Consulta externa/torre	CAP. Badalona*	CAP. Santa Coloma	CAP. Terrassa	Laboratori	E.E.G.	Farmàcia	Administració	Servei Personal	Serveis Generals	Biblioteca	Porteria	Oficials de Brigada	TOTALS
	<i>Llocs de treball</i>																								
Psiquiatres	2	5	2	2	3	3	2	3	1	2			3	2	2										32
Psicòlegs						1							1	1	1										4
Farmacèutics																		1							1
Bibliotecària																						1			
A.T.S.		1	2	1	1	1				1	3		1			1	1								14
Assistents Socials	9		1	1	1	1		1	3			1													18
TA. Sanitat (Sanitaris)	3	2	11	12	14	11		11	11	48	4		3				1								131
TA. Sanitat (monitors)						1	26		3																30
Encarregat Monitors							2																		2
TEC. Superior advocat	1																								1
Tècnic Ag.																			1						1
Administratius	4	1																							5
Aux. Administratius	6	5										1							5	2	2				21
Encarregat Ser. Gener																					1				1
Oficial instal·lacions																					2				2
Oficial Serveis																					12				37
AJD. Serveis																					23				23
Operàries Serveis										12											6				18
Porter Major																							1		1
Subalterns		1																		2			5		8
(*) Pendants d'obertura	25	15	16	16	19	18	30	15	18	63	7	1	8	3	3	1	1	3	8	2	46	1	6	25	351

CLÍNICA MENTAL

Definició i objectius

La Clínica Mental de Santa Coloma de Gramenet és una de les institucions amb què compta l'Excma. Diputació de Barcelona per realitzar l'hospitalització psiquiàtrica.

L'assistència psiquiàtrica comunitària oferta per la Clínica Mental té caràcter públic i gratuït. Aquesta institució compta amb els mitjans adequats, amb l'objectiu de ser un centre d'avantguarda que desenvolupa les noves orientacions psiquiàtriques de la Corporació.

Donat el seu caràcter obert, la Clínica Mental de Santa Coloma, d'acord amb el Pla d'Assistència Psiquiàtrica de la Diputació, promou la creació d'estructures extrahospitalàries encaminades a l'assistència primària, prevenció de la malaltia i potenciació de la salut, i posa especial interès en la prospecció de les necessitats psico-socials de les seves àrees.

Un altre objectiu de la Clínica Mental és la investigació científica en el terreny de l'assistència psiquiàtrica, l'ensenyament de la psiquiatria i l'organització de la lluita contra els trastorns mentals. La Clínica Mental de Santa Coloma tindrà una articulació amb circuits assistencials escalonats i complets, des de l'atenció domiciliària fins a l'internament. Aquest internament haurà de ser evitat per mitjà de les estruc-

tures primàries i intermèdies, encarregades a la vegada de facilitar les altes, seguiments i reinsercions en el cas que l'ingrés s'hagués produït.

Durant el transcurs de l'any 1982 s'han realitzat els contactes previs amb els respectius Ajuntaments per posar en marxa, l'any 1983, els C.A.P. de Santa Coloma-Sant Adrià, Terrassa i Badalona.

La Clínica Mental es troba en el terme municipal de Santa Coloma de Gramenet, una mica separada de l'aglomeració urbana, si bé té un servei d'hora en hora, de línia regular d'autobús (330), que enllaça el metro amb la porta de la Clínica.

L'extensió de la propietat és de 33 ha. amb una part boscosa i abrupta i una altra de plana, ocupada en part per edificacions i en part per conreus.

Va ésser construïda l'any 1930, tenint en compte el servei a què anava destinada. Sofrí una transformació i ampliació important l'any 1972.

El tipus d'edificació és de pavellons, i hi ha una clara diferenciació entre les construccions de l'any 30, -pavellons de planta baixa, per a 60 o 70 malalts- i els de l'any 72 -dos pavellons per a 400 malalts i un altre per a 300, que responen a un tipus de construcció vertical i monobloc.

Objectius de la Clínica Mental

- Actuar en el terreny de la prevenció primària i el

tractament precoç de la psicopatologia de les seves àrees d'influència.

- Fomentar així mateix campanyes d'higiene mental a diversos nivells. Tot això es realitza a través dels C.A.P.S., que estaran coordinats amb els corresponents equipaments secundaris i terciaris situats al recinte de la Clínica Mental.
- Realitzar el tractament en crisi i l'internament precoç de breu durada d'aquells casos no detectats, pels C.A.P.S. o que aquests no han pogut contenir al si de la comunitat.
- Realitzar, a les seves unitats de mitjana i llarga estada, la rehabilitació de tots aquells malalts els vincles socio-familiars dels quals hagin resultat trencats per l'aparició de psicopatologia activa. Cada unitat gaudeix de plans específics de rehabilitació que impedeixen que els malalts esdevinguin crònics.
- Portar a terme, mitjançant els seus equipaments de reinserció social, les tasques escaients per evitar la internació perllongada. Per això organitza pisos i residències protegides a l'exterior, així com tota mena d'equipaments intermedis que permetin aconseguir aquest objectiu. El control i la coordinació d'aquests equipaments intermedis és a càrrec en una primera etapa del S.R.S. (Servei Reinserció Social) i, un cop superat un marge raonable segons cada cas individual, es delega aquest control en el C.A.P. de la zona corresponent.
- Formular la dinàmica d'una comunitat terapèutica en el Servei de Reinserció Social, que establirà les premisses per a un funcionament de «pre-pis» que pugui canalitzar amb facilitat els malalts cap a l'exterior, segons les condicions establertes.
- Organitzar unitats especials de malalts psicogeriatrics i disminuïts psíquics. Si bé, aquestes unitats en una primera fase s'integraran a la dinàmica general de la Clínica Mental, es realitzaran els tràmits pertinents perquè, en termini mitjà siguin transferides als Serveis Socials. Amb la finalitat d'evitar l'increment progressiu d'aquest tipus de patologia, s'establirà un «numerus clausus» que evitarà l'ingrés d'aquesta mena de malalts.
- Mantenir una petita unitat (només de 10 llits) per atendre els malalts judicials en custòdia. Aquesta unitat haurà de tenir una estructura física i condicions generals que permetin aïllar aquest malalt de la resta d'interns.
- Diferenciar a nivell d'U.H.T. una unitat d'hospitalització específica per a l'alcoholisme (aproximadament un 40 % dels ingressos globals de la institució) procurant enviar els heroïnòmans cap a l'S.P.O.T.T. i d'altres equips específics. En tot cas, només s'admetran heroïnòmans judicials amb règim de «numerus clausus».
- Per aconseguir aquests objectius s'ha proposat la creació de les estructures necessàries d'U.H.T., Unitats Especials, Unitats d'Estada Mitjana i Unitats de Llarga Estada.

Pla de reforma integral

PROJECTES

La reforma integral de la Clínica Mental es proposa adequar els espais i equipaments assistencials a la demanda de les àrees geodemogràfiques actuals i futures que atén la institució.

Dins el Pla de Psiquiatria de la Diputació de Barcelona, correspon a la Clínica Mental ocupar-se de l'assistència a malalts d'U.H.T. i U.R.R. Actualment, malgrat les reformes ja iniciades els últims vint mesos de gestió, encara que coexisteixen les àrees assistencials a malalts que responen a diversos nivells d'assistència.

Evidentment, que tota reforma genera resistència davant el procés de canvi, les consegüents tensions entre el personal tractant i l'atès, no obstant això, sota un plantejament progressista no es pot perdre l'oportunitat d'un canvi simplement per evitar conflictes, sinó que aquest ha de produir-se igualment cercant una justa proporció entre el cost i el resultat, procurant els mecanismes amortidors necessaris perquè la reforma sigui el menys traumàtica possible. El convenciment que tota reforma progressista contribuirà a la millora del malalt i a la seva millor i més ràpida reinserció en el marc social d'origen haurà de facilitar-nos les forces necessàries per continuar endavant.

Aquest projecte de reforma es basa en tots els documents elaborats ja anteriorment per la Direcció Mèdica en el curs del seu temps de gestió, recollint igualment l'experiència i els projectes de diversos anys de pràctiques dins el marc de la Clínica Mental.

EQUIPAMENTS CONCERTATS.

Els centres d'assistència primària en salut mental, els centres de dia i els centres d'internament estan situats a locals adients per a les funcions que realitzen a la comunitat que atenen.

Estan pendents de la legislació que en matèria de centres d'assistència psiquiàtrica té pendent la Conselleria de Sanitat de la Generalitat de Catalunya.

PRINCIPALS DIFICULTATS

La posada en marxa del model assistencial que està impulsant la Diputació a través del nostre servei ha ensopegat amb les dificultats pròpies de qualsevol reforma sanitària. Aquestes són a grans trets:

- a) Manca de dades sobre necessitats assistencials psiquiàtriques, no solament a la nostra província, sinó també a la resta de l'Estat.
- b) Elevat protagonisme de les estructures hospitalàries en el fet assistencial, tant per manca d'altres com perquè aquest és un fenomen molt estès a la nostra cultura occidental que ha donat lloc al terme «hospitalcentrisme».
- c) Manca de mòduls assajats per a l'assistència primària en salut mental; la nostra xarxa és la primera que s'endega a nivell de l'Estat.

d) Necessitat de tenir en compte i de comptar amb professionals i equips que, avançant a títol particular les seves ofertes assistencials, hagin obert un camí previ a l'institucional (corporacions, INSALUD, hospitals, etc.) i hagin aplegat una demanda difícil de canalitzar a xarxes paral·leles que es poguessin crear al marge d'aquestes experiències.

També s'han trobat dificultats de l'administració mateixa, lligades o no al procés de la reforma administrativa, que tenen a veure amb els desconeixements recíprocs de les dinàmiques diferents dels serveis centrals (Palau) i els serveis que podríem dir «perifèrics», sobre els quals recau de forma més directa la responsabilitat de garantir determinades prestacions.

Faint, illegible text in the left column, likely bleed-through from the reverse side of the page.

Faint, illegible text in the right column, likely bleed-through from the reverse side of the page.

CAPÍTOL VII

ÀREA DE SERVEIS SOCIALS

ALBERT RIBERA
1880-1940

ÀREA DE SERVEIS SOCIALS

Els antecedents dels Serveis Socials que actualment ofereix la Diputació de Barcelona, els hem de cercar en els orígens de la Casa de Caritat i en la seva evolució al llarg de la història de Catalunya.

Malgrat que el Servei de Serveis Socials, com a estructura organitzada per assolir les prestacions, no es crea fins l'any 1982 en aplicació de la Reforma Administrativa, ja des de l'any 1979, després de les eleccions municipals, es comencen a transformar algunes de les antigues estructures assistencials. Es realitzen estudis sobre els serveis prestats per la Corporació, a la vegada que es comença a treballar en la línia dels principis apuntats des de la Generalitat provisional, per a la seva actualització.

Tal i com es desprèn dels antecedents històrics i del marc legal, ens trobem davant d'una concepció dels Serveis Socials totalment basada en criteris benèfics, caritatius i paternalistes, que institucionalitzen la marginació de tots aquells subjectes o grups socials, que no reben resposta per part de la societat.

Fins ara les prestacions donades per la Diputació a les seves institucions havien estat en aquesta línia. Així, les Llars Mundet, que neixen com una alternativa moderna de l'antiga Casa de Caritat, en ésser una macro-institució, acull marginats de tota la província, i per tant participa en el desarrelament dels residents del seu medi.

Un dels primers acords adoptats per la Comissió Informativa, dirigit a la unificació de criteris entre els diferents serveis que configuraven l'Àrea de Sanitat i Serveis Socials de la Diputació, va tenir lloc l'any 1979, amb el nomenament d'un responsable únic de tota l'acció concertada (Sanitat, Psiquiatria i Serveis Socials).

Posteriorment i per Decret de la Presidència de la Diputació de data 3 d'octubre de 1983, el Servei de Serveis Socials se separa dels altres dos Serveis, Sanitat i Psiquiatria, i l'antiga àrea es divideix en dues.

SERVEI DE SERVEIS SOCIALS

Definició i objectius

El Servei de Serveis Socials, que té la quasi totalitat dels seus centres i departaments propis concentrats dins de les Llars Mundet, incideix, en estructurar-se en tres seccions tècniques, en l'organització que fins aleshores hi havia dins d'aquesta gran institució tancada en ella mateixa.

Paral·lelament a la configuració del Servei, es crea per Decret la Comissió d'Admissions única, per tal d'estudiar i aprovar les propostes d'ingrés a les Institucions pròpies o concertades. Aquest organisme ha de decidir homogènicament les admissions als serveis de serveis socials propis o concertats.

Es crea, depenent del Servei de Serveis Socials, el Centre d'Orientació i Informació de Serveis Socials com a centre receptor de tota la demanda i estudi de les sol·licituds amb els ajuntaments corresponents, per tal de cercar tots els recursos possibles més propers i menys marginadors. Quan el municipi no pot resoldre la demanda, aquesta s'estudia per part dels tècnics de les Seccions Tècniques corresponents i es presenten les propostes de solució a la Comissió.

És important ressaltar d'aquest procés el camí que s'obre en fer dependre de les Seccions Tècniques els serveis propis i els concertats, possibilitant la planificació global de les prestacions de serveis, unificant els criteris d'assistència en una mateixa línia.

El Servei de Serveis Socials és actualment estructurat en quatre seccions:

- 1 Secció Tècnica d'infància i problemàtica socio-familiar
- 2 Secció Tècnica de disminució psíquica
- 3 Secció Tècnica de vellesa
- 4 Secció Administrativa

Tasca realitzada

Aquest Servei dona prestació directa a la població i atén anualment 935 vells, 1.200 disminuïts psíquics i uns 800 casos d'infància i joventut, i problemes socio-familiars, tant en residències concertades com en centres propis.

El centre propi més important adscrit a aquest Servei és el de les Llars Anna G. de Mundet, en el qual hi ha internats 643 ancians i 120 més internats en la Fundació Albà; aquests ancians estan distribuïts en les residències: Joan Miró, Angel Guimerà, 11 de Setembre, Pau Casals, Primer de Maig, Sagrada Família, Rosa d'Abril, Jacint Verdaguer, i Pau Picasso. Aquesta distribució es va començar a configurar durant l'any passat seguin la política de desmassificació.

Quant als nens, la Corporació mateixa ha portat a terme una reestructuració dels serveis docents i assistencials que ha diferenciat la vida escolar de la vida quotidiana i ha establert una diferenciació en els espais físics d'estructura organitzativa, funcional i de programes. Per aquest motiu es van reconvertir els internats en tres residències infantils denominades Canigó, Valldaura i una de juvenil. La capacitat aproximada d'aquestes residències és de 400 nens i joves, i el nombre aproximat de nens i nenes en les escoles és de 2.000. En les escoles hi ha classes des de primer de Preescolar, EGB, Formació Professional en primer i en segon grau, BUP i COU. El passat mes d'agost aquestes escoles van començar a ser gestionades pel Servei d'Ensenyament.

Dintre del recinte de les Llars Mundet hi ha l'Institut Psicopedagògic Mundet, que atén uns 140 nens interns i 140 nens externs, disminuïts psíquics.

A partir del primer d'agost de 1983, també ha estat traslladat, del Servei de Sanitat al Servei de Serveis Socials, l'S.P.O.T.T. (Servei de Prevenció, Orientació i Teràpia per a Toxicòmans), el qual està situat al carrer de Sant Honorat n.º 5, 2n. pis. Des d'aquesta data ha estat gestionat pel Servei de Serveis Socials.

Així mateix hi han estat traslladats els Serveis Socials de la Maternitat, que fins ara depenien del Servei de Sanitat. La gestió total d'aquest Servei començà a començament de gener de 1984.

Quant a l'existència concertada, es porta a terme el tràmit administratiu necessari i la liquidació de les quotes quan sigui preceptiva.

S'ha de fer constar que el proppassat mes d'abril va ser traslladat del Servei de Sanitat al Servei de Serveis Socials, el Pavelló Sanitari de les Llars Anna G. de Mundet. Des d'aleshores ha estat gestionat per aquest Servei.

SECCIÓ TÈCNICA D'INFÀNCIA, JOVENTUT I PROBLEMÀTICA SÒCIO-FAMILIAR

DEFINICIÓ I OBJECTIUS

És a partir de la resolució del conveni institucional amb la Comunitat Salesiana de deixar les Llars Mundet, quan es pren la decisió de reorganitzar les escoles i les residències d'aquesta institució en el marc d'una nova política general d'atenció a la infància i a l'adolescència, tot entenent que el que havia significat la Comunitat Salesiana no es podia substituir merament amb educadors. Per part de la Comissió Informativa, es va constatar clarament la necessitat d'elaborar el nou model pedagògic i assistencial, que havia de substituir el model de la Comunitat Salesiana.

L'acord del Ple de la Corporació del 27 de maig de 1982 estableix els criteris per reestructurar la infància de Llars Mundet.

A partir de la creació del Servei de Serveis Socials de la Diputació, es planteja una nova política d'infància i de joventut, buscant les solucions dels problemes en els municipis de procedència dels infants i iniciant un procés de desinstitucionalització dels nens i dels joves internats a les Llars Mundet. Per aconseguir aquest objectiu es fan treballs de sectorització i de relació més sistemàtics amb els ajuntaments corresponents.

La població infantil i juvenil atesa en aquells moments a les Llars Mundet, era de 1.278 nens i 803 nenes, dels quals 1.061 eren interns i 1.020 externs. Els interns estaven organitzats en funció del sexe, de l'edat i de l'escola dels residents. Així la Residència Serradell i Treball acollia els nens petits que anaven a l'Escola Pando. Els salesians atenien la residència i l'escola dels nens a partir de la segona etapa d'E.G.B. i les nenes, des de petites, eren ateses per les germanes de la Caritat en les residències i les escoles, encara que darrerament l'escola havia començat a donar passos en la coeducació. D'aquestes darreres dades es dedueixen dues consideracions importants per a aquest procés de canvi:

- a) La vida escolar i la vida dels interns transcorre en els mateixos edificis.
- b) L'escola organitza els serveis destinats als infants i als adolescents dins de les Llars Mundet.

Després d'un any de funcionament de la reforma, la nova Comissió Informativa de Serveis Socials decideix d'acceptar la filosofia dels canvis realitzats l'any passat i d'aprofundir el treball socio-pedagògic per tal d'assegurar que els desinternaments es realitzin amb el seguiment i el suport adients.

Les transformacions realitzades obeeixen a dos objectius:

- a) Definir una política social d'infància i d'adolescència, basada en la integració del menor en el seu lloc d'origen. La revisió de tots els casos de nois i noies residents a les Llars Mundet, va donar lloc, en el mateix inici de la reforma, al desinternament d'in-

fants. Alguns d'ells, però, en no poder-los traslladar totalment —és a dir, residència a casa i escola al seu barri— van mantenir la plaça escolar i es va crear un servei d'autocar. D'aquesta manera varen ésser reintegrats a les seves famílies i sorgí la figura del mèdiopensionista.

És evident que per mantenir aquesta política, l'única via possible i coherent és la de la cooperació amb els municipis, per tal que siguin els mateixos ajuntaments els que donin resposta comunitària als diferents casos amb la col·laboració de la Diputació en el finançament.

Per tal de poder assolir aquesta alternativa, s'ha establert una nova línia de convenis, a fi de materialitzar un suport econòmic als municipis.

b) El segon objectiu d'aquesta reforma ha estat la separació, dins de la institució entre les escoles i les residències. Aquest fet, malgrat que és un dels aspectes de tot un seguit de canvis, esdevé el fet central d'aquest procés.

L'organització actual comporta l'estructuració de dues residències infantils i una de juvenil. Les escoles han passat a dependre de la Comissió Informativa d'Ensenyament.

Amb aquesta nova organització de l'ensenyament, la Diputació té la voluntat de normalitzar-les i integrar-les a la xarxa pública d'ensenyament dependent de la Generalitat.

La normalització de la vida dels infants i dels joves acollits a les residències entra dins d'un procés a més llarg termini dins de la política social d'infància i d'adolescència que realitza la Corporació i que ha de portar a la superació de la vella Institució.

SERVEIS QUE ES PRESTEN A PARTIR DE L'1 DE GENER DE 1983

- La Residència Serradell-Trabal, situada davant de l'Escola Pando, acull 158 residents de 4 a 13 anys.
- La Residència Valldaura, antiga residència de nenes situada a l'edifici central, acull 136 residents de 4 a 13 anys.
- La Residència Canigó, situada a la part dreta de l'antiga residència de nenes, acull 142 residents de 4 a 13 anys.
- La Residència Juvenil, situada a la part esquerra de l'antic edifici de nenes, acull 114 residents de 14 a 18 anys.
- Mèdiopensionistes. Aquest Servei acull 328 mèdiopensionistes dels quals 238 són de la ciutat de Barcelona.
- Escoles. A principis d'any depenen dels Serveis Socials el funcionament de tres escoles d'E.G.B. (l'Alzina, els Pins i l'Olivera), un centre de Formació Professional, 1r. i 2n. grau, i un centre de BUP i COU.

CANVIS MOTIVATS PER L'ESTRUCTURACIÓ DE LA NOVA CORPORACIÓ

Amb els acords de la Sessió Plenària del 15.06.83, el Servei de Serveis Socials experimenta uns canvis estructurals des de la constitució de la nova

Corporació, que també afecten l'àmbit de la infància i la joventut:

- a) Tota l'estructura escolar de Llars Mundet passa a dependre del Servei d'Ensenyament.
- b) La totalitat dels Serveis Socials del Servei de Sanitat (Residència de mares solteres, Residències de gestants, Adopcions, Guarderia i Llar Infantil, equipaments de la Maternitat) depenen de la Comissió Informativa de Serveis Socials.

La Comissió Informativa de Serveis Socials de data 12.07.82 va informar favorablement la proposta de suprimir una de les Residències infantils que s'havia creat el curs anterior (Residència Valldaura). D'aquesta forma, entre la Residència Serradell-Trabal i Canigó s'acull la totalitat dels interns menors de 14 anys amb 160 places cada una.

Quant a les Residències juvenils (joves de 14 a 18 anys) i per tal d'assegurar un contacte estret amb la realitat de les seves famílies i dels seus barris, s'acorda el trasllat a pisos i a la Residència Fàbregas.

A 30 de desembre de 1983 són acollits pels Serveis Socials de la Diputació 640 nens i joves, dels quals 273 són mèdiopensionistes i 367 interns.

Aquests nens interns s'agrupen de la manera següent:

- 150, a la Residència Canigó
- 169, a la Residència Serradell-Trabal
- 48, a les Residències Juvenils.

Al principi del curs 1983-84 s'inicien uns ajuts familiars pel desinternament de nens de les Llars Mundet.

Actualment, es donen ajuts a 95 famílies per un import total de 14.718.000 pessetes, en el qual s'inclouen beques de menjador, treballadors familiars, reforços psicològics, etc.

Convenis

La Diputació, el desembre de 1983, signà 13 convenis amb ajuntaments per la prestació de Serveis Socials per a la infància i l'adolescència. Es consolida així, un procés de profunda transformació de les prestacions socials a la infància i a l'adolescència, que té els seus antecedents el mes de març de l'any passat a partir de la reforma interna de les Llars Anna Gironella de Mundet.

Amb la signatura d'aquests convenis, la Diputació vol potenciar les accions que diversos ajuntaments porten a terme en el camp de la problemàtica socio-familiar dels infants, encaminades a fer possibles els principis de sectorització, integració i prevenció en aquest sector de la població.

El fet que un noi es vegi obligat a abandonar el seu entorn immediat —si aquest no és pertorbador— sols augmenta les dificultats d'una futura integració i pot debilitar els seus vincles afectius positius. És en aquest sentit que la Diputació ha volgut posar els instruments escaients per a la concreció d'allò que estableix l'article tercer de la Resolució 37/1 del Parlament de Catalunya sobre els Drets dels Infants. En aquest

sentit, ha endegat els programes que dels convenis se'n deriven, amb la col·laboració de cadascun dels ajuntaments implicats.

La Diputació ha assumit plenament les seves responsabilitats en el seguiment dels casos que li pertocuen. Per això, els convenis contempen més de 250 seguiments, amb diferents dedicacions professionals, per tal de garantir la permanència dels efectes desitjats en tots aquells casos en els quals hi hagi hagut una intervenció. Aquests seguiments tant poden ser preventius com de manteniment, de preparació, de baixa o intensius.

És de destacar, a més, la preocupació prioritària que mereixen els adolescents que, per edat, ja han deixat els equipaments residencials propis de la Diputació. Molts d'ells, amb dificultats d'aprenentatge per bloqueigs emocionals o d'altra mena, tenen greus dificultats per incorporar-se al món del treball.

El període de vigència dels convenis s'estableix entre els dies 1r. d'octubre de 1983 i 30 de setembre de 1984; a la fi d'aquest període es procedirà, si s'escau, a la seva revisió. A més d'això, els convenis estableixen que es constituïran comissions mixtes de cada ajuntament amb la Diputació, per tal de fer el seguiment del compliment dels aspectes del conveni, i de l'adequació dels serveis desenvolupats.

CONVENIS SUBSCRITS PEL SERVEI DE SERVEIS SOCIALS EN L'ÀMBIT DE LA INFÀNCIA I L'ADOLESCÈNCIA

Ajuntament	Quantitat anual	Conceptes
Badalona	6.500.000	6 places residencials especialitzades 5 places en Centre obert 10 seguiments intensius 10 seguiments preventius, de manteniment i/o de preparació de baixa
Cornellà de Llobregat	5.500.000	17 places de Pre-taller 7 places en Centre obert 4 llocs de treball per a joves amb seguiment especialitzat 9 seguiments preventius, de manteniment i/o de preparació de baixa
Sta. Coloma de Gramenet	5.000.000	6 places residencials especialitzades 6 seguiments intensius
L'Hospitalet de Llobregat	5.000.000	5 places en Centre obert 30 seguiments intensius 19 seguiments preventius, de manteniment i/o de preparació de baixa
Mataró	3.500.000	2 places residencials especialitzades 5 places en Centre obert 2 places de Pre-taller

Ajuntament	Quantitat anual	Conceptes
		5 seguiments intensius 12 seguiments preventius, de manteniment i/o de preparació de baixa
El Prat de Llobregat	3.000.000	10 seguiments intensius 22 seguiments preventius, de manteniment i/o de preparació de baixa 2 places de Pre-taller 4 serveis de suport material a l'escolarització 1 servei de suport material familiar
Sant Joan Despí	2.000.000	3 seguiments intensius 10 seguiments preventius, de manteniment i/o de preparació de baixa 6 places de Pre-taller
Viladecans	2.000.000	6 places en Centre obert 5 seguiments intensius 18 seguiments preventius, de manteniment i/o de preparació de baixa
Vilanova i la Geltrú	2.000.000	10 places en Centre obert 3 places de Pre-taller 9 seguiments preventius, de manteniment i/o de preparació de baixa
Manresa	2.000.000	5 places de Pre-taller 4 seguiments intensius 11 seguiments preventius, de manteniment i/o de preparació de baixa
Esplugues de Llobregat	1.500.000	5 seguiments intensius 19 seguiments preventius, de manteniment i/o de preparació de baixa
Sabadell	1.000.000	21 seguiments preventius, de manteniment i/o de preparació de baixa
Rubí	1.000.000	21 seguiments preventius, de manteniment i/o de preparació de baixa
TOTAL Ajuntaments	40.000.000	

CONVENIS AMB CENTRES

Convenis amb Centres	Nombre de places
Col·legi Maria Reina de Barcelona	50
Institut Català de Sords-Muts de Barcelona	20
TOTAL places	70

SUBVENCIONS

Es detallen les atorgades als Ajuntaments següents:

Ajuntaments	Quantitat
Arenys de Mar	800.000
Badalona	4.300.000
Cerdanyola del Vallès	1.200.000
Cornellà	1.000.000
Granollers	450.000
L'Hospitalet	4.500.000
Manresa	2.000.000
Mataró	2.500.000
El Masnou	300.000
Molins de Rei	350.000
Olesa de Montserrat	100.000
El Prat de Llobregat	700.000
Terrassa	1.000.000
Esplugues de Llobregat	800.000
Sant Boi de Llobregat	600.000
Sabadell	2.000.000
Sant Joan Despí	500.000
Santa Coloma de Gramenet	2.000.000
Vic	1.000.000
Viladecans	1.000.000
Vilafranca del Penedès	1.500.000
Vilanova i la Geltrú	1.000.000
Sant Adrià de Besòs	100.000
La Mall (Osona)	200.000
30 Municipis	100.000
TOTAL	30.000.000

Subvenció als ajuts individuals i a les beques menjador dels Ajuntaments següents:

Ajuntaments	Quantitat
Badalona	2.500.000
Barberà del Vallès	1.000.000
Cardedeu	702.000
Cornellà	3.000.000
Granollers	600.000
L'Hospitalet	3.000.000
Manresa	600.000
Mataró	1.878.101
Martorell	800.000
El Prat de Llobregat	1.000.000
Rubí	1.000.000
Sabadell	1.000.000
Sant Joan Despí	1.000.000
Seva	150.000
Santa Coloma de Gramenet	3.000.000
Viladecans	1.000.000
Vilanova i la Geltrú	1.000.000
TOTAL	23.230.101

D'altres aspectes rellevants

Els elements més rellevants d'aquest període són els següents:

- S'ha establert una nova gestió pressupostària basada en la separació de les partides corresponents a cada una de les 4 Residències, amb la qual cosa cada una té un millor coneixement de la seva realitat econòmica i això permet iniciar un procés d'una certa autonomia per part de cada Residència.
- Ha estat decisiu el treball realitzat per l'Equip d'Assistents Socials, per tenir un millor coneixement a fi d'aplicar aquestes ajudes i poder efectuar programes de seguiment concrets en el seu medi (140 casos, 95 famílies).
- S'ha establert una relació amb el municipi de cada intern, mitjançant els professionals dels Serveis Socials de base o de l'Assistent Social del municipi. Aquesta relació ens és imprescindible per poder assegurar el seguiment dels nens desinternats.
- S'ha creat l'Equip de Sectorització amb l'objectiu d'oferir uns serveis tècnics de suport als municipis pel que fa a la infància i realitzar el seguiment dels Convenis.
- S'han elaborat uns nous Estatuts de Residències aprovats pel Ple de la Corporació, que delimiten les funcions de l'educador i del director.

SECCIÓ TÈCNICA DE DISMINUCIÓ PSÍQUICA

Definició i objectius

La filosofia actual que caracteritza l'actuació d'aquesta Secció és la de potenciar una xarxa de serveis que tinguin en compte la pròpia naturalesa del disminuït psíquic, el qual necessitarà l'atenció tota la seva vida, intentant superar les prestacions fins ara existents que no donen resposta a les necessitats reals dels disminuïts psíquics. En aquest sentit, cal potenciar la creació de residències i de centres de dia, tenint en compte que la majoria dels nois atesos per la Diputació són adults.

Ha estat important, l'any 1983, les accions empreses per convertir 137 places concertades amb grans institucions, per tal de retornar 137 nois a prop de les seves famílies i en centres gestionats, en la seva majoria, per ajuntaments.

Aquests treballs es materialitzen en 9 convenis de diferents característiques, segons les zones ateses: comarcals, intermunicipals i municipals. Els nous convenis contempnen uns elements que permeten plantejar l'estada dels nois atesos, en funció de les necessitats reals de la família, tot realitzant-se acords que permetin la fluctuació de les places. La resolució de cadascun dels 137 casos ha d'ésser totalment individualitzada.

Pel que fa a la integració laboral dels disminuïts psíquics atesos per la Diputació, s'ha establert relació amb l'INEM; fruit d'aquest treball és la realització d'un curs d'hoteleria amb un grup de nois i noies disminuïts psíquics, que ha estat valorat molt positivament. Hom preveu de continuar amb altres cursos, tot integrant els nois i noies disminuïts en els cursos normals de l'INEM.

Així mateix, s'ha format una cooperativa de treball amb la promoció de la Generalitat, en la qual s'inclouran nois internats en institucions de la Diputació. Aquesta cooperativa començarà a treballar a primers del mes de maig.

Aquestes activitats d'integració laboral dels disminuïts psíquics, representen un gran pas en el treball realitzat per la Corporació, en aquest àmbit.

Tasca realitzada

CENTRES A CÀRREC DE LA DIPUTACIÓ

L'Equip Tècnic té cura de divuit centres, disset en conveni i un de propi, que suposa l'atenció de més d'un miler de disminuïts psíquics.

Aquests divuit centres són:

- Centre Arimon, de Sabadell.
- Centre d'Educació Especial «Mossèn Cinto Verdaguer», de Taradell.
- Cooperativa Mas Albornà, Institut Mèdico-Pedagògic, de les Cabanyes.
- Institució Montserrat Montero, de Cerdanyola.
- Centres de Dia Escorça, de L'Hospitalet de Llobregat.
- Centre Ginestà, de Torrefarrera (El Segrià).
- Institut Psicopedagògic Ntra. Senyora de Montserrat, de Caldes de Malavella (La Selva).
- Centre El Pilar, d'Espluges (Osca).
- Sanatori Villablanca, S.A. de Vilaseca (El Tarragonès).
- Can Torras, d'Alella.
- L'Hortènsia, d'Alella.
- Institut Torremar, de Vilassar de Dalt.
- Llar Santa Maria, de Mataró.
- Llar Sant Emili, de Mataró.
- Llar Santa Anna, de Penelles (La Noguera).
- Colònia Agrícola per a Subnormals Adults C.A.S.A., d'Almacelles (El Segrià).
- Escola Professional Especial «Flor de Maig».
- Institut Psicopedagògic Mundet.

EL PROCÉS DE SECTORITZACIÓ

L'aplegament de les dades bàsiques de la població atesa, ens ha permès de contactar amb els municipis d'origen dels disminuïts psíquics, per tal d'iniciar el procés de sectorització sobre la qual s'han endegat, durant 1983, nous convenis, preferentment, amb els ajuntaments de procedència dels acollits.

L'Equip Tècnic de Disminució Psíquica ha realitzat l'estudi per a la Sectorització dels disminuïts que ocupen places en conveni en alguna de les institucions concertades per la Diputació, amb els següents Ajuntaments:

- Martorell
- La Seu d'Urgell
- Barcelona

- Les Franqueses
- Ripollet
- Montcada i Reixac
- Confederació de Municipis del Baix Llobregat
- Manresa
- Caldes de Montbui
- Igualada
- Ajuntaments de la Comarca de l'Anoia
- Ajuntaments de la Comarca del Vallès Occidental

Com a resultat d'aquest procés, s'han signat els següents convenis: el Rost, situat a Alella; l'Institut Pere Mitjans, situat als districtes IX i X de Barcelona; la Mancomunitat de l'Anoia situat als Prats del Rei, i el Neuropediàtric Pere Mitjans, situat als districtes X i IX de Barcelona.

L'ACTUALITZACIÓ DELS CONVENIS

S'han signat els convenis entre la Diputació i els Centres d'acord amb els nous criteris assistencials d'aquesta Corporació i l'oportuna actualització dels preus.

Els centres són els següents: Les Hortènsies, Can Torras, Centre Arimon, Cooperativa Mas Albornà, Centre Ginestà, Llar Santa Maria, Institució Montserrat Montero, Sanatori Villablanca, Institució Psiquiàtrica de Ntra. Sra. de Montserrat de Caldes de Malavella, el Rost, Institut Pere Mitjans, Mancomunitat de l'Anoia i Neuropediàtric Pere Mitjans.

AJUTS INDIVIDUALS I A CENTRES

El capítol d'ajuts individuals i a institucions ha suposat un total de 7.462.340 pessetes, concedides d'acord amb les prioritats derivades d'uns criteris objectius i predeterminats.

S'ha creat una comissió mixta amb els tècnics de la Secció i els tècnics de l'Institut Psicopedagògic Mundet, per a les exploracions d'ingrés a l'esmentat centre.

ARXIU DE DOCUMENTACIÓ D'INVESTIGACIÓ

Aquesta Secció intenta d'ésser present a les manifestacions científiques i culturals sobre el tema.

S'ha començat a obrir un arxiu dels diferents vessants de la disminució psíquica, tant a nivell teòric com a nivell pràctic, en la praxi de la Secció.

DISMINUCIÓ PSÍQUICA - NO PROFUNDS

Centre	Nombre de places
Colònia Agrícola d'Almacelles (el Segrià)	25
Institut Psicopedagògic Ntra. Sra. de Montserrat de Caldes de Malavella (la Selva)	25
Institut «Torremar» de Sant Genís de Vilassar	67
Sanatori Villablanca de Vila-seca (el Tarragonès)	75
TOTAL places	192

SUBVENCIÓ A CENTRES PER A AJUDES INDIVIDUALS

Centre	Quantitat subvenció
Escola Bellaire de Bellaterra	400.000,-
APAFACC La Garriga	500.000,-
Cooperativa Alarona, Mataró	400.000,-
AMPANS, Manresa	500.000,-
CRIN	500.000,-
ASPACE	500.000,-
Barret Blau	200.000,-
ASPAÑIAS	500.000,-
ASPANIDE, Santa Coloma de Gramenet	1.000.000,-
APPS, Barcelona	216.160,-
TOTAL	4.716.160,-

CONVENIS DISMINUCIÓ PSÍQUICA - PROFUNDS

Centre	Nombre de places
Residència Les Hortènsies d'Alella (el Maresme)	42
Residència Can Torras d'Alella (el Maresme)	58
Residència el Rost d'Alella (el Maresme)	
Institut Psicopedagògic Ntra. Sra. de Montserrat de Caldes de Malavella (la Selva)	116
Cooperativa Mas Albornà, Les Cabanyes del Penedès	28
Residència el Pilar de Vencillón (Osca)	12
Centre Ginestà de Torrefarrera (el Segrià)	7
Llar Santa Anna de Mollerussa (el Segrià)	10
Institució Montserrat Montero de Cerdanyola (el Vallès Occidental)	220

SUBVENCIIONS ATORGADES A AJUNTAMENTS EN L'ÀMBIT DE LA DISMINUCIÓ PSÍQUICA SÒCIO-FAMILIAR

Ajuntaments	Quantitat subvenció ens locals
Castellbell i El Vilar	388.280,-
Manlleu	200.000,-
Sant Adrià de Besòs	500.000,-
Martorell	1.500.000,-
TOTAL	2.586.280,-

SUBVENCIÓ PER A AJUTS INDIVIDUALS

Hermana Marta «Obra Social» pro famílies necessitades	80.000,-
Juan Sáez Sales	80.000,-
TOTAL	160.000,-

PROPOSTA DE DESENVOLUPAMENT DE GRUPS DE REINSERCIÓ SÒCIO-LABORAL COM A PAS INTERMEDI A LA FORMACIÓ DE COOPERATIVES AUTÒNOMES DE NETEJA DEL SOTABOSC

Com a conseqüència lògica dels bons resultats obtinguts davant de l'experiència «El Roure», la Secció Tècnica de Disminuïts Psíquics de la Diputació ha treballat intensament en l'elaboració d'una proposta que promourà la constitució de noves cooperatives en el futur, per a la qual cosa la Diputació habilitarà els mitjans adequats que el projecte contempla.

Finalment d'entre les actuacions de la Secció Tècnica de Disminució Psíquica ha de fer-se esment destacat de «L'experiència "El Roure", Cooperativa», promoguda per la secció.

Aprofitant la iniciativa del Departament de Treball de la Generalitat i de la Conselleria d'Agricultura de propiciar la formació de cooperatives, per a la neteja del sotabosc, per tal de fer créixer l'atur i conservar en millors condicions la riquesa forestal del país, aquesta Secció Tècnica de Disminució Psíquica va preparar un llistat de nois que, sota el nom de disminuïts psíquics, han estat o estan atesos per aquesta Corporació amb la finalitat d'oferir-los de formar la cooperativa com a alternativa a la seva situació personal.

Característiques dels integrants de la Cooperativa:

Nombre d'integrants: 13, que es distribueixen així:

Quatre ex-alumnes de l'Institut Psicopedagògic Mundet que per manca d'alternatives laborals i d'un treball social encaminat a trobar-ne estan en atur i en greu problemàtica socio-familiar.

Cinc interns al Sanatori de Villablanca, un d'ells fins i tot amb vint anys d'internament, i dos amb dotze.

Un alumne de l'Institut Psicopedagògic Mundet.

Tres responsables que a nivell legal són uns integrants més de la Cooperativa (pel fet que la situació personal dels nois no els permetria d'assumir, en una primera fase, les dificultats pròpies del treball i de la convivència en grup).

«El Roure» ha estat, feliçment, una experiència de reinserció socio-laboral, iniciada el juny de 1983, de resultats molt satisfactoris i força esperançadors, portada a terme amb un grup de joves ingressats al sanatori de Villablanca; alumnes i ex-alumnes de l'Institut Psicopedagògic Mundet.

L'evolució personal d'aquest grup ha comptat de forma continuada amb el suport tècnic d'aquesta Corporació, la qual cosa ha permès de resoldre, conjuntament amb els educadors, els conflictes naturals inherents a tot procés de maduració personal. En un termini de sis mesos s'ha aconseguit el nivell necessari requerit en la convivència en el treball; guanys econòmics personals suficients per a la satisfacció de les necessitats pròpies i una relació social suficient per constituir aquest grup en cooperativa autònoma.

Es pot afirmar, doncs, que l'experiència del grup de reinserció socio-laboral «El Roure» pot justificar un projecte més ampli de creació de quaranta places de treball en els esmentats grups de reinserció socio-laboral, els quals donaran lloc més endavant, a les futures cooperatives autònomes de neteja del sotabosc.

Han d'assenyalar-se també les reunions celebrades amb representants del Servei de Control i Seguiment de Centres i Acció Social, i del Servei de Disminució Psíquica de la Generalitat, amb la finalitat de coordinar les actuacions de les Corporacions en aquest terreny d'assistència als disminuïts psíquics; l'última d'aquestes reunions va ser celebrada amb data 23.11.83.

INSTITUT PSICOPEDAGÒGIC MUNDET

Durant l'any 1983 l'Institut Psicopedagògic Mundet ha continuat treballant en el marc de la línia establerta per la Comissió de Sanitat i Serveis Socials.

Amb els criteris assenyalats l'Institut està organitzat de tal manera que la residència, l'escola i el Servei de Formació Laboral queden clarament diferenciats. A aquests serveis s'afegeixen els mèdics, psicològics i socials com a suport tècnic.

Consell de Direcció

El Consell de Direcció està format pel director del Centre, el psiquiatre, els responsables dels tres serveis: la Residència, l'Escola i el Servei de Formació Laboral. És l'òrgan assessor i consultiu de la Direcció.

Equip multidisciplinari

Té per finalitat l'estudi interdisciplinari individualitzat de cada cas per a millor orientació i seguiment. Està integrat per un equip base: director, psiquiatre, psicòleg, assistent social i els responsables de cada un dels tres serveis, i en cada cas particular per tots els professionals directament vinculats al nen que s'està estudiant: professors i educadors.

Residència

Durant 1983 es continua intentant dur a terme, en la mesura que una institució d'aquestes característiques ho permet, els principis d'atenció al deficient que la Comissió de Sanitat i Serveis Socials va aprovar al seu moment:

- Normalització
- Integració
- Personalització
- Sectorització

Es continua l'experiència de coeducació iniciada l'any anterior amb resultats excel·lents, habilitant la Unitat de Convivència de Mitjans de forma mixta, tal com s'havia fet abans amb les unitats de petits.

S'ha creat una residència per a noies de més de 18 anys, en el 4t. pis de l'edifici central, per donar resposta a noies sense família o amb greus problemes familiars.

Ha seguit funcionant la residència annexa de nois.

Els nois i noies d'aquestes residències van a un taller protegit de la zona, gràcies a un concert sotscrit per la Diputació.

Les activitats realitzades amb els residents, els han ofert la possibilitat d'una vida quotidiana més pròxima a la normalitat: jocs, sortides, coneixement de l'entorn, etc.

Es van fer colònies d'estiu a les localitats de Torrentbó, Breda, Lloret de Mar i Sant Vicenç de Montalt.

Alguns nens es van integrar a les colònies organitzades per la Generalitat i Ajuntaments.

També van continuar les sortides amb famílies vinculades amb l'Institut diumenge sí, diumenge no.

Escola

En el curs escolar 83 l'escola del Psicopedagògic va donar resposta educativa a 200 alumnes, 110 interns i 90 en règim de mitja pensió en edats compreses entre 5-6 anys i 15-16.

La població escolar es va agrupar en 23 unitats escolars de 8 nivells diferents.

El claustre va estar format per:

- Director del Centre
- Cap d'estudis
- 28 professors especialistes en pedagogia terapèutica
- Professors especialitzats
- 2 logopedes
- 1 músico-terapeuta
- 1 professor d'Educació Física
- 1 professor d'Expressió Plàstica

Activitats docents. A més de les que tenen lloc en el marc de l'aula, es van realitzar les següents:

- Logopèdia

- Expressió Dinàmica: treball amb els grups classe tant a nivell de comunicació i relació social com a nivell d'aprenentatges concrets.
- Coordinació motora, ritme, discriminació lectiva, sentit musical.
- Treball individualitzat amb alguns alumnes que presenten problemes emocionals.
- Educació Física: treball amb els grups classe i organització de competicions esportives.
- Fisioteràpia: atenció a tots els alumnes que presenten problemes motors.
- Expressió plàstica: activitats a nivell de grup-classe.

Servei de formació laboral

L'any 1983 comprèn dos cursos escolars: 82/83 i 83/84. L'acabament del curs 82/83 està especificat a la Memòria del 82. Farem referència al primer trimestre del 83/84.

DADES GENERALS

Nombre d'alumnes 93 (interns: a mitja pensió)
Edats: de 14 a 18 anys.
Sexe: mixt.

TALLERS

- Iniciació a la Formació Laboral
- Formació Laboral pròpiament dita:
 - Perruqueria
 - Artesania
 - Oficis artístics
 - Confecció
 - Fusteria
 - Mecànica
- Formació Laboral Productiva:
 - Manteniment (una meitat)
 - Productiu (dues meitats)

Al nostre servei de Formació Laboral, podem distingir tres sectors diferents:

- Iniciació a la Formació Laboral
- Formació Laboral pròpiament dita
- Formació Laboral productiva.

Cadascun d'aquests aspectes és una secció del servei encara que no són departaments rígids sinó coordinats amb un intercanvi permanent de gent i idees.

Serveis socials

A nivell institucional s'han efectuat les següents activitats:

PARTICIPACIÓ EN REUNIONS EXTRAORDINÀRIES DE L'EQUIP DE DIRECCIÓ

- S'ha participat en l'elaboració d'un informe mèdico-social dels nens que necessiten tractament d'ortodòncia, realitzat pel Departament de pediatria.
- S'han gestionat sis P.A.S.S. per a disminuïts psíquics residents a l'Institut Psicopedagògic amb possibilitat d'integració en pisos.

Psiquiatria

Participació en les reunions de l'Equip de Direcció. Se'n van fer 38.

Participació en les reunions de l'Equip Multidisciplinari. Se'n van fer 26 i s'hi van estudiar 50 casos.

Realització de 12 E.E.G. S'hi va atendre fonamentalment la població de l'Institut Psicopedagògic i esporàdicament ingressats a les Llars Mundet. (Vells i escolars.)

Revisions i entrevistes:

- 50 nens per a Equip Multidisciplinari
- 51 nens com a possible ingrés
- 134 entrevistes d'avaluació i seguiment de la nostra població.
- 12 nens en tractament psicoterapèutic.

Tractament farmacològic dels nens que el necessiten (epilèptics, caracterials, transtorns de personalitat, etc.). Revisió periòdica i seguiment. Estan en tractament 12 alumnes.

Entrevistes amb pares. S'ha rebut un total de 60 pares i el nombre d'entrevistes ha estat de 144.

Coordinació amb el pediatre. Informació de les visites fetes i coordinació en el tractament.

En el tercer i quart trimestre del 1983 es va continuar el treball conjunt amb Psicologia i Serveis Socials d'informació als educadors.

Coordinació i control de la labor sanitària amb la col·laboració dels A.T.S.

Servei de pediatria

Pel seu caràcter mèdico-assistencial aquest servei actua amb certa autonomia dins de l'Institut Psicopedagògic, si bé depèn del Coordinador dels Serveis Mèdics i de la Direcció.

Les seves activitats es relacionen amb tot el personal de la Institució, amb els equips mèdics de Llars Mundet, amb el Servei Social i amb l'Hospital Clínic Provincial, també ho fa amb els pares i familiars dels nens amb la missió específica del control assistencial dels nens interns i externs; i manté una relació informativa i cordial amb els pares dels nens ingressats i amb els metges que els assisteixen.

Tots els informes, exploracions clíniques i tractaments queden registrats en la història clínica a disposició de la direcció i de tot el personal del centre.

Per a l'assistència mèdica dels alumnes i en la

investigació de les causes de la seva disminució mental i física, es disposa dels serveis d'exàmens complementaris de la Diputació (Laboratori d'Anàlisi, Radiologia, Institut Provincial de Bioquímica amb els seus departaments de Genètica Humana i Metabolopaties). En casos especials d'internament per causes mèdiques, quirúrgiques o d'aïllament, s'acudeix al sanitari de Llars Mundet, a l'Hospital Clínic i a la Residència de la Vall d'Hebron.

Es fa una exploració clínica completa a tota la població infantil amb indicació de l'orientació diagnòstica i de les proves complementàries que es consideren indicades.

Es fa una visita diària a tots els nens malalts en règim d'ambulatori i de tots els ingressats a la infermeria i es registra el resultat de les exploracions, la terapèutica indicada i la seva evolució.

Els A.T.S. formen part del Servei de E.E.G. fan cures i administren la medicació; l'equip pediàtric actua en coordinació amb els serveis de Psicologia, Logopèdia, Assistència Social i Fisioterapèutica, així com amb els educadors dels alumnes.

En el Servei de Pediatria es fan proves de Aphenistic, historina, dextrostix, acetonúrlis; vacunacions: rubèola, diftèria, tètanos, catarro-gripal, i treballs d'investigació.

Les dades recollides globalment són:

Nens atesos en consulta ambulatoria	2.880
Exploracions d'ingrés	40
Exàmens de revisió	182
Ingressats a la infermeria	350
Visites a Especialistes de Mundet	320
Radiografies	42
Anàlisis per al Laboratori	62
Trasllats a altres centres	8

Psicologia

EXPLORACIONS I ESTUDIS INDIVIDUALS

Revisions per a possible ingrés	51
Revisions per a l'estudi en equip	50
Revisions per sortides de la Institució:	
per 18 anys	10
per integració a Santa Coloma	13
Seguiment i revisions periòdiques	80
Psicoteràpies	4
Entrevistes a famílies	4

Logopèdia

El Gabinet de Logopèdia de l'Institut Psicopedagògic Mundet és un departament escolar constituït per dos especialistes dedicats a l'exploració, diagnòstic i tractament de les perturbacions del llenguatge.

Els dos logopedes pertanyen a l'equip de professionals encarregats de rebre els nens que seran possiblement ingressats al centre, després d'un exhaustiu

examen exploratori i de l'estudi de l'historial de cadascun, es confecciona un informe per a la Direcció, que serà qui prengui la decisió final sobre l'admissió o rebuig de la sol·licitud.

Les activitats dutes a terme durant l'any 1983 foren les següents:

- Exploració i diagnòstic
- Funció terapèutica
- Orientació i seguiment

A) EXPLORACIÓ I DIAGNÒSTIC

Durant l'any es va fer l'exploració i diagnòstic de vint-i-cinc nens, possibles candidats a ingressar. D'aquests, els qui ho feren i als quals a més se'ls diagnosticà alguna perturbació del llenguatge, passaren a engruixir el grup de nens que ja rebien tractament.

B) FUNCIÓ TERAPÈUTICA

Aquesta es la funció a la qual, lògicament, s'hi dedica més temps. Cada un dels logopedes tenen al seu càrrec la responsabilitat directa d'un grup de 21-23 nens per al tractament individual en petit grup (de 2-3 nens).

Hi ha establert un calendari i horari de sessions, cada nen va realitzar dues sessions de reeducació setmanals de mitja hora de duració per sessió.

Tanmateix, la funció terapèutica es dugué a terme en diversos grups de nens d'un mateix nivell; les esmentades sessions es realitzaren en períodes d'una setmana i amb una duració de quaranta-cinc minuts.

C) ORIENTACIÓ I SEGUIMENT

Finalment es feren activitats dirigides vers l'orientació, assessorament i seguiment. D'una banda aquesta orientació i seguiment es féu a dos nivells: un, als professors que ho varen sol·licitar; i l'altre als pares que ho havien demanat els proporcionàrem l'assessorament.

D'altra banda, es féu la funció de seguiment de tots aquells nens que havien passat per logopèdia i que quan calgué van ser donats de baixa per considerar que havien superat les dificultats que presentaven en l'àrea de llenguatge.

SECCIÓ TÈCNICA DE VELLESA

L'any 1982 començà una reorganització de les residències de vells de Llars Mundet, i es nomenà una directora en funcions per endegar aquesta organització; la primera residència mixta d'homes i dones, en unes condicions arquitectòniques i de distribució d'espai més adequades als vells residents.

Els residents mateixos han triat el nom de cadascuna de les residències. Aquesta estructuració ha estat un primer pas per a l'establiment de residències dife-

renciades i, per tant, de nuclis de vida amb unes dimensions i característiques més personalitzants. Les residències són:

- Sagrada Família
- Rosa d'Abril
- Jacint Verdaguer
- Àngel Guimerà
- Onze de Setembre
- Joan Miró
- Pau Casals
- Primer de Maig (mixta)

Darrerament ha estat inaugurada la residència Pablo Picasso, que acull indeferentment matrimonis, homes i dones.

Aquestes residències permeten organitzar la vida dels vells d'una manera més personalitzada, sense canvis constants d'unes habitacions a les altres, i creant nuclis de convivència estables que afavoreixen la relació interpersonal i grupal dels residents. En aquest sentit, s'acullen delegats i es constitueix el «Consell d'Ancians», que s'integren posteriorment a la Coordinadora de Jubilats i Pensionistes.

La nova organització de les residències de vells està regulada per un reglament aprovat a la Comissió Informativa del dia 7 d'abril de 1983, posteriorment aprovat també pel Ple de la Corporació.

Al llarg dels tres darrers anys, s'han organitzat diferents setmanes dedicades a la vellesa, amb un seguit d'activitats, taules rodones, vetllades, esports, exposició de quadres, etc.

RESIDÈNCIES PRÒPIES DE LA DIPUTACIÓ DE BARCELONA

Les residències pròpies de la Diputació de Barcelona estan situades en el complex residencial de 20,05 Ha. del passeig de la Vall d'Hebron s/n a Barcelona, denominat Llars «Anna G. de Mundet», mitjançant les quals la Corporació compleix les obligacions mínimes que la Llei de Règim Local li imposa pel que toca al sosteniment de residències d'avis.

Descripció. El nombre de residències pròpies és de 9, amb un total de 643 places, segons la següent distribució:

CAPACITAT AL DESEMBRE 1983

	Places	Homes	Dones	Vacants
11 de Setembre	38	28	—	10
Àngel Guimerà	53	42	—	11
Joan Miró	87	73	—	14
Pau Casals	42	41	—	1
Pau Picasso	32	21	8	3
Sagrada Família	80	—	63	17
Rosa d'Abril	150	—	139	11
Jacint Verdaguer	120	—	115	5
Primer de Maig	41	7	32	2
TOTAL	643	212	357	74

DADES BÀSIQUES, EDAT, ESTAT CIVIL I SITUACIÓ ECONÒMICA

Població actual del conjunt de residències de les Llars Mundet:

Dones - Per edats:						
	menys de 65	65-70	70-75	75-80	80-85	més de 85
Totals	14	17	46	80	96	132
%	3,63	4,41	11,95	20,78	24,93	34,28

Dones - Per estat civil:				
	vídues	solteres	separades	sense dades
TOTAL	141	124	10	110
%	36,62	32,31	2,60	28,5

Homes - Per edats:						
	menys de 65	65-70	70-75	75-80	80-85	més de 85
Totals	10	19	28	54	72	67
%	4	7,60	11,20	21,60	28,80	26,60

Homes - Per estat civil:				
	vídus	solters	separats	sense dades
TOTAL	96	77	23	54
%	38,4	30,80	9,20	21,60

SITUACIÓ ECONÒMICA DELS RESIDENTS

	Dones	Homes
- de 5.000 ptes.	28,95	6,62
de 5.000 a 10.000 ptes.	35,52	12,04
de 10.000 a 20.000 ptes.	32,43	78,91
+ de 20.000 ptes.	3,08	2,4

DADES REFERENTS ALS RESIDENTS DE LES LLARS MUNDET

Motius d'ingrés dels residents

	Dones	Homes
no tenen família	38,64	38,46
tenen família amb problemes	45,42	43,40
soledat	7,45	3,29
problemes econòmics	1,35	3,84
problemes d'habitatge	3,05	4,39

Procedència dels residents (%)

	Dones	Homes
Barcelona	81,73	94,38
Cornellà	0,66	1,12
Hospitalet	3,96	0,56
Badalona	1,98	—
Esplugues	0,99	—
Santa Coloma de Gramenet	0,99	—
El Prat de Llobregat	0,66	0,56
Ripoll	0,66	—
Terrassa	0,66	0,56
Cerdanyola	0,33	0,56

Serveis comuns per als residents de les residències de les Llars Anna G. de Mundet

1. Bar
2. Economat
3. Cinema
4. Barberia
5. Perruqueria
6. Biblioteca
7. Sala de lectura
8. Camp per jugar a la petanca
9. Sala de pintura
10. Sala de billar

Òrgans de participació

El dia 7 de juny de 1983 en Assemblea General presidida pel Cap de la Secció Tècnica de Vellesa, la Directora en funcions de les residències d'avis, i la Superiora de les Filles de la Caritat, es creen un òrgan de participació en cada residència i una junta general per elaborar i informar dels programes d'activitats, tant ordinaris com extraordinaris, vetllar per la màxima harmonia de les relacions entre els residents, elaborar els projectes de normes de règim interior i conduir les diverses residències.

Fundació Albà

La Fundació Albà està situada en els terrenys de Can Frares, adquirits pels hereus i marmessors de D. Miquel Albà l'any 1915. El dia 28 d'abril de 1927 es va signar el conveni entre la Diputació de Barcelona i els hereus de D. Miquel Albà. És un hospital per a l'assistència de grans impossibilitats. El 80 % de les places seran de lliure disposició de la Casa de la Caritat i el 20 % a disposició del Patronat.

El nombre actual de places és de 122. Els costos de personal, alimentació, llum, aigua, gas, telèfon, estan a càrrec de la Diputació de Barcelona i la conservació depèn del Patronat de la Fundació Albà.

Relació de centres que tenen convenis establerts amb la Diputació de Barcelona en l'àmbit de la vellesa

CONVENIS AMB RESIDÈNCIES D'ANCIANS

Centre	Nombre de places
Hermanitas de los Ancianos Desamparados de Valencia	214
Residència d'Avis de Molins de Rei	5
Institut d'Obrers Invàlids de Barcelona	7
Casa de Convalescència Sant Ignasi de Loiola de Barcelona	6
Club d'Avis del Barri de les Saleses de Barcelona	5
Hospital Comarcal de Vilafranca del Penedès	5
Fundació Mare Nostra de Mataró	5
Residència d'Avis de Granollers	5
Llars Pere Relats de Barcelona	5
Hospital de l'Esperit Sant de Santa Coloma de Gramenet	5
Residència Albada de Sabadell	10
Centre Maria Sabaté de Santa Coloma de Gramenet	10
Residència d'Avis «Sant Feliu» de l'Hospitalet de Llobregat	10
TOTAL places	292

Pensionistes Llars Mundet	423
Pensionistes Fundació Albà	33
F.A.S.	180
Residències Concertades	95
Ajut despeses estada	5
Associació de Vídues i Orfes de l'Exèrcit	5
TOTAL	741

Residències concertades amb la Diputació de Barcelona

La Diputació de Barcelona, seguint els criteris d'individualització, sectorització i humanització, vol afavorir prioritàriament el manteniment de l'avi, al màxim possible, en el domicili propi o en el seu entorn habitual, ajudant-lo dintre de les seves possibilitats.

DESCRIPCIÓ DE LES RESIDÈNCIES

Centre	Places concertades
Germanetes dels Vells Desamparats c/Madre Teresa Jornet, 1 València	211
Institut d'Obrers Invàlids. Passeig de Santa Eulàlia, 23 Barcelona	7
Casa Conv. Sant Ignasi de Loiola «Darderas». Major de Sarrià, 238 Barcelona	5
Hospital Comarcal de Vilafranca. C/Sant Pere, 3 Vilafranca	5
Fundació «Mare Nostra». C/Caputxines, 74 Mataró	5
Club d'Avis «Barri de les Saleses». Passeig de Sant Joan, 57 Barcelona	5
Residència d'Avis de Granollers. Avda. Francesc Ribas s/n. Granollers	5
Llars «Pere Relats». Passeig Triomf, 88-92, 1.º 5.º. Barcelona	5
Hospital de l'Esperit Sant. Avda. Generalitat, 181. Santa Coloma de Gramenet	5
Residència Albana. Parc Taulí, s/n. Sabadell	10
Residència d'Avis Molins de Rei. Avda. València 21-23. Molins de Rei	5
Residència Sant Feliu. C/Miralta, 29 Hospitalet de Llobregat	10
Residència Maria Sabaté Santa Coloma de Gramenet	10

Durant l'any 1983 s'han concedit a través de la Secció de Vellesa subvencions per un total de 9.242.396,- de pessetes, distribuïdes en els capítols següents:

Ajuntaments	3.401.596,- Ptes.
Centres	3.460.000,- Ptes.
Ajuts individuals	2.380.800,- Ptes.
TOTAL	9.242.396,- Ptes.

Els desglossaments de cadascun d'aquestes tres capítols han estat així:

1. Ajuntaments	Import
La Roca del Vallès	250.000,- Ptes.
Martorell	341.596,- Ptes.
Mataró	1.000.000,- Ptes.
El Prat de Llobregat	810.000,- Ptes.
Vic	1.000.000,- Ptes.
TOTAL	3.401.596,- Ptes.

2. Centres	Import
Les Magnòlies, S.A. (Sitges)	600.000,- Ptes.
Fundació Mare Nostra (Mataró)	710.000,- Ptes.
Àmbit d'Investigació i Difusió Maria Corral (Barcelona)	150.000,- Ptes.
Fundació San Francisco de Asís (Barcelona)	2.000.000,- Ptes.
TOTAL	3.460.000,- Ptes.

3. Ajuts individuals (centres)	Import
Resid. La Miranda (Esparreguera)	297.600,- Ptes.
Resid. La Immaculada (Castelldefels)	297.600,- Ptes.
Hogar Betània (Barcelona)	297.600,- Ptes.
Resid. Santa Cruz (Barcelona)	297.600,- Ptes.
Residència Paquita Pino (Barcelona)	595.200,- Ptes.
Hogar Rosalia (La Llerona)	297.600,- Ptes.
Residència La Llar (Barcelona)	297.600,- Ptes.
TOTAL	2.380.800,- Ptes.

SECCIÓ ADMINISTRATIVA

Té les funcions de tramitar administrativament els assumptes jurídics i de personal, econòmics i pressupostaris i de manteniment, tant en els Centres propis com en els concertats.

La Secció ha gestionat, durant 1983, el pressupost econòmic-funcional de despeses de 851.572.151 ptes., a través del corresponent Negociat econòmic-administratiu. Les partides dedicades al pagament de les estades en els Centres de Disminuïts Psíquics, profunds i no profunds i els d'infància i la vellesa són:

CONTRACTES DE PRESTACIÓ DE SERVEIS

Residències d'ancians	82.972.083
Infància	18.772.209
Disminució Psíquica no profunds	81.574.477
Disminució Psíquica profunds	535.177.292
Altres convenis	5.898.375
Convenis amb Ajuntaments	40.000.000
TOTAL	764.794.636

Enguany, s'han pogut atorgar subvencions per un import global de 88.676.777,- ptes. a ajuntaments, centres i ajudes a famílies.

Adscrita a aquest Negociat, figura l'Oficina de Càrrecs, Quotes i Recursos, la funció principal de la qual és la de facturar mensualment, segons fixa l'Ordenança Fiscal n.º 9 de la Corporació, els càrrecs procedents de quotes fixades als beneficiaris ingressats en Institucions de la pròpia Corporació o bé en Centres amb els quals s'ha concertat.

Els valors rebuts de les quotes fixades es tramiten a través de la Intervenció. El posterior cobrament es farà en la zona central de recaptació de la capital de les foranies.

La facturació registrada durant l'any 1983, la detallem a continuació:

Casa Provincial de Caritat, Fundació Albà i Residència Fàbregas	61.273.475
Centres d'Assistència Concertada	67.951.912
TOTAL	67.951.912

Quant als mitjans de personal que té el Servei de Serveis Socials, remarquem que és un dels Serveis de la Diputació que té més personal adscrit. S'ha d'afegir el fet que aquest personal és d'assistència, la qual cosa obliga a establir tres torns durant les 24 hores.

Actualment, en la plantilla del Servei, entre personal contractat i funcionaris, hi ha 800 persones repartides entre les diferents unitats.

Una ampliació del que s'ha exposat aquí ja ha restat reflectit en les memòries tècniques de les respectives Secions.

A continuació s'inclouen la Memòria corresponent a les Unitats darrerament adscrites a aquest Servei:

- Els Serveis Sanitaris de les Llars Anna G. de Mundet.
- Els Serveis Socials de Casa de Maternitat.

SERVEIS SANITARIS DE LES LLARS MUNDET

Les Llars Anna G. de Mundet constitueixen un complex residencial i assistencial per a vells, nens deficients i nens i joves escolars.

La justificació dels serveis sanitaris es troba en primer lloc, en les necessitats dels acollits esmentats, als quals hem d'afegir-hi els malalts de la Fundació Albà, institució privada amb la qual es manté conveni. És un Centre amb 121 llits per a malalts incurables.

Llars Mundet constitueixen una nova llar, molt probablement la definitiva residència als ingressats ancians en condicions de seguretat i satisfacció dins d'un màxim de possibilitats de llibertat individual i col·lectiva. D'acord amb aquest criteri, la funció «del sanitari» és la de donar suport als acollits des de la seva pròpia perspectiva; assistència sanitària comple-

ta, preventiva, assistencial i rehabilitadora, amb els seus propis mitjans o amb l'ajut dels exteriors (Seguretat Social, etc.).

Els serveis sanitaris han actuat dins de tres principals camps de treball estretament relacionats:

- Assistència en les residències amb activitats d'assistència, rehabilitació i medicina preventiva.
- Consultes externes d'especialitats portada a terme pel nostre personal i en els nostres serveis o amb col·laboració d'altres exteriors.
- Funció d'hospitalització, sigui a les nostres Llars o fora, principalment a la Residència Vall d'Hebron o a l'Hospital Clínic.

Com a ajuda a totes aquestes activitats es compta amb el servei de farmàcia, de radiologia de laboratori i de rehabilitació.

COBERTURA ASSISTENCIAL DELS RESIDENTS (Global) Dades a 23.II.1983

	Seguretat Social	Altres	Montepio Tèxtil	Benefic.	Total
Homes	107	6	13	159	285
Dones	113	8	16	295	432
TOTAL	220	14	29	454	717
%	30,6	1,95	4,0	63,6	100

COBERTURA ASSISTENCIAL (PER RESIDÈNCIES) (dades a 9 de maig de 1983)

Residències	%				
	Seguretat Social	Montepio Tèxtil	Altres	PAASIS	Benefic.
1r. de Maig	48,7	4,8	4,8	2,4	39,0
Pau Casals	56,0	7,7	2,4	2,4	29,0
Pau Picasso	56,2	3,1	—	—	40,6
Joan Miró	43,2	4,9	—	2,4	49,3
Onze Septembre	32,4	5,4	2,8	—	62,8
Sagrada Família	15,7	3,9	6,5	1,3	71,3
A. Guimerà	34,0	2,0	4,0	—	60,0
Mossèn C. Verdaguier	35,3	7,7	4,3	1,7	54,3
Rosa d'Abril	31,6	2,8	0,7	1,4	63,5
TOTAL	33,2	4,9	2,7	1,4	55,5

ELS SERVEIS SANITARIS DE LLARS MUNDET

El personal sanitari (professionals i auxiliars diversos), en data 31 de desembre de 1983, era:

Administratius	2
Metges	25
Farmacèutics	1
A.T.S.	13
Auxiliars	19
Netejadors	6
TOTAL	66

FARMÀCIA

Funcions habituals:

- Comandes a laboratoris
- Dispensació
- Control caducitats
- Preparació fórmules magistrals
- Control d'estupefaents i psicòtrops
- Control stocks urgències infermeria 3r. pis
- Tasques administratives: control albarans, tramitació factures, etc.

Activitats que es realitzen en aquest servei de farmàcia per obtenir un nivell de major qualitat en l'assistència mèdico-sanitària del centre:

- Fitxa de medicació individual dels asilats i corresponent control
- Distribució en dosi unitària
- Etiquetat i reenvasat de la medicació per a una posterior distribució en U.D.

MILLORES INTRODUÏDES DURANT L'ANY

- Renovació del sistema d'emmagatzematge en l'stock d'urgència de la Infermeria del sanitari ubicat en el 3r. pis amb les caixetes adequades, les quals s'han adquirit fàcilment.
- S'ha posat en marxa el sistema U.D. en els pavellons Rosa d'Abril i Mossèn Cinto.
- Iniciació del funcionament d'un sistema de fitxes de medicaments i laboratoris amb el corresponent control d'stocks, entrades i sortides de gènere, etc.

Serveis centrals. Laboratori i radiologia

El Laboratori ha continuat funcionant com en anys anteriors.

RADIOLOGIA

- Necessitat de disposar d'un aparell adequat, ja que el portàtil ara utilitzat no pot suplir una utilització de més capacitat, derivant-se avaries de la seva excessiva utilització i escassa qualitat de les plaques radiològiques.

REHABILITACIÓ

- El 1r. de setembre començà a funcionar de 8 a 17 hores, oferint serveis de recuperació funcional (electroteràpia, maso, Kine, mecano, etc.), així com exercicis de grup. Persones assistides aquest primer trimestre: 52.

Total de tractaments: 2.050.

CARDIOLOGIA. 1R. TRIMESTRE

Visites	80
E.C.G.	50
Fonos	5

OFTALMOLOGIA. 1R. TRIMESTRE

Visites	451
Cures	1.125

RADIOLOGIA. 1R. TRIMESTRE

Visites	464
Radiografies	6
Anàlisis clíniques	9

ODONTOESTOMATOLOGIA

Durant l'any 1983 s'han efectuat per aquest servei 832 visites professionals, de les quals 218 són extraccions de peces temporals i permanents, i 614 són cures diverses comprenent tractaments i obturacions dentals, revisions, ajustament de pròtesi, etc.

PSIQUIATRIA

Primeres visites	35
Altres	201
Visites en Residències	38
Visites en Infermeria	19
Visites en Consulta	179

DIAGNÒSTICS

Psicosis depressives	13
Altres psicosis	17
Depressions reactives	9
Demències	8
Neurosis	15
Toxicomanies (alcohol)	4
Epilèpsies	5
Oligofrènies	6

GERIATRIA. 1R. TRIMESTRE

Durant el primer trimestre de l'any 1983 els malalts geriàtrics (homes i dones) han estat atesos per pròpia voluntat a les consultes establertes conjuntament amb els metges del Servei d'Urgències.

Han anat a consultar-se 990 pacients (homes i dones).

No cal parlar pròpiament de primeres visites per tractar-se de pacients acollits a la Institució, llevat algun nou ingrès. Per tant, la majoria de les visites són repetitives.

La patologia més freqüent ha estat la següent:

- Hipertensos
- Diabètics
- Asmàtics
- Bronquítics
- Refredats
- Insuficiència coronària
- «Cor pulmonale»
- Reumàtics
- Artròsics
- Síndrome de claudicació intermitent
- Neo pulmó

Han estat practicats al llarg del trimestre 45 E.C.G.

INFERMERIA. 1R. TRIMESTRE

Ingressos d'homos	70
Estades	762
Defuncions	5
Ingressos dones	40
Estades	1.256
Defuncions	6

Pediatría

REVISIÓ MÈDICA ESCOLAR

La talla i el pes del col·lectiu revisat són lleugerament baixes. La càries dona xifres ben altes.

En la revisió de l'audició s'ha practicat audiometria a força nens, la qual cosa ha permès trobar hipacúsies no sospitades ni per la família ni pels educadors.

ESTADÍSTICA

Malalts	151
Visites a la sala	561
Dies d'estada	682
Consultes externes	880
Revisions escolars	233
Vacunes	200

INFERMERIA DONES. ANY 1983

	Ingressos	Estades	Visites	Malalts ingressats	Altes	Defuncions	Passi a impedites
Gener	16	496	485	31	17	3	3
Febrer	11	392	384	25	14	2	1
Març	13	368	360	23	12	1	2
Abril	7	306	296	18	8	0	0
Maig	14	319	310	24	11	1	0
Juny	14	403	394	26	10	4	0
Juliol	5	387	376	20	6	0	0
Agost	5	438	429	19	4	0	0
Setembre	7	415	407	22	7	0	0
Octubre	8	510	499	24	4	3	0
Novembre	6	467	458	23	6	2	0
Desembre	10	400	410	25	9	2	0
TOTAL	116	4.901	4.808	280	108	18	6

SERVEIS SOCIALS DE LA CASA DE MATERNITAT

La Unitat de Serveis Socials de la Casa de Maternitat es va començar a nivell organitzatiu al gener de 1983. L'objectiu en crear aquesta Unitat era aconseguir una diferenciació dels Serveis Socials en relació als serveis sanitaris que té la Casa de Maternitat.

La Unitat de Serveis Socials comprenia els Serveis següents:

- Departament de Treball Social
- Departament d'Adopcions
- Llar d'Infants
- Llar d'Infants de Neuropediatría
- Residència de Gestants
- Residència de Mares

Objectius prioritaris de la unitat de serveis socials

Entre d'altres, es varen plantejar, prioritaris, els objectius següents:

1. La integració d'infants acollits a la Llar amb els infants de la Guarderia, fills de treballadores en la seva majoria.
2. La reorganització, trasllat i integració dels infants de la Llar de Neuropediatría.
3. La reordenació de la Llar Infantil i revisió dels acords amb el Tribunal Tutelar de Menors per als ingressos d'infants.
4. Organització i estudi de criteris d'ingrés als serveis de la Unitat.
5. La separació dels Serveis Socials dels Serveis Sanitaris.

El punt 1 es va començar a assolir el 15 de setembre amb la creació de quatre unitats pilot a la guarderia en els quals hi ha infants de tot tipus de procedència.

Aquesta mesura anava unida a la creació de dos Unitats Familiars a la Llar, les quals estan al càrrec de dues religioses de la Comunitat.

El punt 2 va comportar la preparació i assoliment del Conveni amb l'Associació Pere Mitjans que s'ha fet càrrec d'onze infants alguns d'ells grans i invàlids. S'han començat a fer reunions preparatòries per estudiar el trasllat dels infants que encara estan a la Llar de Neuropediatria, als espais de la Llar d'infants en el Pavelló Cambó.

Respecte al punt 3, s'han establert acords amb el Departament de Justícia de la Generalitat de Catalunya ja que té traspasades les competències en matèria de Protecció de Menors. S'ha iniciat una major fluïdesa d'acords i la major part d'entrades d'infants s'estudien abans de fer-se.

S'han establert uns criteris d'ingrés que s'han aplicat amb seriositat com a mesura d'evitar internaments innecessaris seguint els criteris de l'Àrea d'anar cap a una normalització, integració i sectorització.

Es va col·laborar seriosament amb l'acord pres de separar totalment els Serveis Socials i Sanitaris en haver-se també diferenciat les Comissions respectives després de les eleccions. La separació total es va refermar amb la signatura del Decret de 3 d'octubre de 1983. Es varen prendre totes les mesures necessàries per convertir el decret en un fet.

Això va comportar la desaparició de l'antiga infermeria-hospital de la Llar Infantil.

Actualment hi ha unitats de vigilància per als nens malalts en el mateix pis on viuen normalment i una unitat especial d'observació per als infants que ingressen, la qual no té connotacions sanitàries únicament.

L'hospitalització dels infants que ho necessiten es fa al Servei de Sanitat, en el primer pis del Pavelló de Prematurs.

Aquesta mesura ha portat a una major racionalització del servei sanitari dels infants.

La Unitat de Serveis Socials compta amb un metge pediatre i tres A.T.S.

Moviment dels serveis

INFANTS INGRESSATS L'1.I.83

Llar infantil:	
Cambó I	42
Cambó II	46
Neuropediatria	28
TOTAL	116

INFANTS INGRESSATS EL 31.XII.83

Cambó I	38
Cambó II	33
Llars Petites	9
Llar Neuropediatria	14
TOTAL	94

Total ingressos 1983: 126 Total sortides 1983: 138

El Jardí d'Infants

En començar l'any hi havia els següents infants:

Nats el 1982	11
Nats el 1981	11
Nats el 1980	16
Nats el 1979	17
TOTAL	55

El Jardí d'Infància també era utilitzat pels infants de la Llar Infantil, específicament els sis Grups de Cambó II. En començar el curs 1983-1984 es va fer una reestructuració de la Guarderia, en fer quatre grups pilot d'integració que estan formats per infants de la Llar, del carrer i fills de treballadors de la Casa.

El total d'infants a finals de 1983 és el següent:

Nats el 1983	18
Nats el 1982	19
Nats el 1981	19
Nats el 1980	22
Nats el 1979	7
TOTAL	85

La residència de mares

Total de mares que residien a la Residència l'1.I.83	5
Infants	5
Total de mares que residien a la Residència el 31.XII.83	11
Infants	14

TOTAL ENTRADES 1983:	TOTAL SORTIDES 1983:
Mares 11	Mares 5
Infants 14	Infants 5

Residència Gestants

La Residència de gestants té un creixement molt continuat donat el poc temps d'estada a la Residència de les noies que hi demanen acolliment.

El total de noies ateses ha estat de 42

En total s'han atès 309 gestants, que han demanat orientació.

Departament d'Adopcions

Nombre de sol·licituds ateses: (matrimonis entrevistats)	185
Nombre d'infants per adopció	51
Nombre d'entrevistes de seguiment	75

Departament de Treball Social

El Departament té cinc assistents socials i una psicòleg.

Al començament de l'any es va fer una redistribució que va ésser la següent:

- 1 A.S. Atenció a noies gestants, Residència i suport sanitari.
- 1 A.S. Infància i suport a la Llar de Neuropediatria i Institut de Neuropediatria.
- 1 A.S. Infància i Planificació Familiar.
- 1 A.S. Infància, Residència de mares i suport al Servei de Prematurs. (Aquesta Assistenta Social ha cobert un període de cinc mesos amb contracte i després l'ha cobert la titular.)
- 1 A.S. Servei d'Adopcions.
- 1 Psicòleg.

Especialment a l'Àrea d'Infància, el treball inicial i essencial va consistir en obrir expedient tècnic de tots els infants acollits, ja que no es disposava de cap tipus d'informació. Només hi havia l'expedient administratiu amb dades mínimes.

A finals de l'any 1983 hi ha l'expedient obert i complet de tots els infants acollits i dels infants dels quals es fa un seguiment extern.

També s'ha confeccionat el fitxer dels infants acollits a la Guarderia. Els infants acollits per problemàtica social també tenen obert expedient.

UNITAT DE PREVENCIÓ, ORIENTACIÓ I TERÀPIA PER A TOXICÒMANS (S.P.O.T.T.)

Definició i objectius

Aquesta Unitat més coneguda pel nom de «S.P.O.T.T.», té d'acord amb les sigles del seu nom, un triple camp d'actuació conseqüent amb els seus objectius preventiu, terapèutic i rehabilitador dels toxicòmans:

a) ACTIVITAT PREVENTIVA:

Seminaris i jornades d'iniciació i aprofundiment en les toxicomanies no alcohòliques. Cursos de formació per a professionals. Cursos de formació dirigits a la població en general. Sòcio-drames i xerrades a nivell escolar. Xerrades-col·loquis a ajuntaments i altres entitats interessades en la problemàtica de les drogodependències. Servei de documentació sobre la problemàtica de les drogodependències no alcohòliques. Divulgació de forma més extensiva per mitjà de programes de ràdio.

b) ACTIVITAT ORIENTATIVA:

Toxicòmans, famílies afectades, mestres, personal sanitari, institucions públiques i privades. Públic en general.

c) ACTIVITAT TERAPÈUTICA:

Atenció psico-social a l'afectat i a les famílies. Programes de desintoxicació domiciliària. Programes de desintoxicació en centres hospitalaris. Ingressos i estada, controlats pel Servei, a comunitats terapèutiques. Seguiments psicoterapèutics.

Cal assenyalar que, si bé aquest és un servei públic que es presta a tothom preocupat pel tema, va destinat primordialment als consumidors, o ex-consumidors de drogues no alcohòliques, els quals per ser sotmesos a tractament han de presentar-se en forma voluntària.

Activitats de prevenció i orientació**a) Unitats pilot de Prevenció i Orientació en Municipis.**

En nombre de dues i formades cada una per dos professionals (metge-psicòleg, psicòleg-psicòleg) han estat actuant als municipis de La Llagosta i Badalona des del 1r. de setembre.

b) Sociodrama a les escoles.

c) La resta d'activitats preventives no varen seguir cap programa pre-establert (conferències, xerrades, col·loquis...)

d) S'ha manifestat durant tot l'any, un servei d'informació telefònica en funcionament constant al llarg de la jornada i s'han atès 983 demandes personals d'informació.

Per altra banda, el personal de l'SPOTT, participà i presentà ponències o comunicacions, entre altres, a: «Jornades sobre la Rehabilitació de Drogodependents». Costa Rica; «El Municipi i la Problemàtica de les Toxicomanies». Barcelona; «2on. Curs de Drogodependència per a Professionals». Girona; «Curs sobre Drogodependències». Càtedra de Psiquiatria, Hospital Clínic de Barcelona; «Primeres Jornades Catalanes de Socidrogalcohol». Barcelona; «Curs de Doctorat sobre Drogodependències». Universitat Autònoma de Barcelona; participació en el «Seminari sobre Drogodependències per alumnes de 5è. de Psicologia». Universitat Central de Barcelona.

La jornada sobre «El Municipi i la Problemàtica de les Toxicomanies» va ésser organitzada per l'SPOTT, i també va participar, junt amb l'Ajuntament de Barcelona, Generalitat i Caixa de Barcelona, en l'organització de les «Primeres Jornades Catalanes de Socidrogalcohol».

Activitat Terapèutica

Es va obrir història clínica a 290 toxicòmans. D'aquests el 87,24 % eren heroïnòmans.

El percentatge de malalts visitats a l'SPOTT du-

rant l'any 1983, dels quals el motiu de consulta no va ésser l'heroïna, es detalla així:

- 4,13 % per derivats del cannabis
- 0,68 % per cocaïna
- 0,68 % per barbitúrics
- 0,34 % per amfetamines
- 0,34 % per tabac
- 0,34 % per metadona
- 0,34 % per inhalació de dissolvents volàtils
- 0,34 % per al·lucinògens
- 0,34 % per amfetamines, cannabis, dissolvents, alcohol.

En total aquests representen un 9,62 % del total de malalts visitats a l'SPOTT.

Un 3,14 % dels pacients que varen acudir a visitar-se no consumien drogues en aquell moment.

Visites de seguiment	4.034
Seguiment grups de pares	669
Seguiment grups de toxicòmans	253

CONTROLS DE DROGUES EN ORINA REALITZATS A L'HOSPITAL CLÍNIC DE BARCELONA

	Positiu	Negatiu	% Positiu	Total
Opiàcis	770	2.934	20,8	3.704
Cannabinoids	32	27	54,2	59
Amfetamines	15	51	22,7	66
Cocaïna	29	36	44,6	65
Barbitúrics	—	94	0,0	94
Benzodiacepines	1	56	1,7	57
Alcohol	3	18	14,3	21
Altres	—	4	0,0	4
TOTAL				4.070

A aquests controls cal afegir els realitzats a l'SPOTT amb l'EMIT que disposem, i que en total són uns altres 270.

INTERNAMENT

El total d'heroïnòmans ingressats a la Unitat de Desintoxicació de l'Hospital del Mar és de 37. D'aquests, 15 varen ser a càrrec de la Diputació. La resta, com que disposaven de Seguretat Social, no varen anar a càrrec nostre.

Toxicòmans ingressats a la «Granja» de Can Puig, procedents de l'SPOTT: 14.

Malalts ingressats a la Comunitat Terapèutica de «La Fàbrega» de Torelló: 4. La supervisió tècnica d'aquesta Comunitat va ser a càrrec de l'SPOTT.

Altres activitats

- Actuacions com a perits o testimonis a judicis.

- Assistència a pacients heroïnòmans en règim carcerari («La Trinitat»)
- Beques d'estudis per a toxicòmans en vies de rehabilitació.
- Relacions amb l'A.A.T. (Associació d'Ajuda al Toxicòman).

Algunes conclusions interessants deduïdes de l'anàlisi de les dades de les històries clíniques dels 253 heroïnòmans visitats per primera vegada durant l'any 1983, són les següents:

1. DADES SÒCIO-ECONÒMIQUES

Edat:

L'edat en el moment de la consulta ha estat entre els 15 i els 35 anys. La més freqüent correspon a l'interval de 22-23 anys. I l'interval de 20 a 23 anys abraça el 37,95 %. És a dir, més de 1/3 del total.

Estat civil:

Més de les 3/4 parts (un 77,5 %) són solters.

Població en què viuen:

El 50,2 %, viu a la ciutat de Barcelona. Quasi 1/3 (29,20 %) viu a l'Àrea Metropolitana de Barcelona. La resta, són majoritàriament de la resta de Catalunya.

Barri on viuen:

Dels residents a la ciutat de Barcelona (127 persones), la distribució percentual d'heroïnòmans per barris és la següent:

	%
Horta, Vilapiscina, Congrés, Sant Andreu, Sagrera, Bon Pastor	22
Ciutat Vella, Raval i Barceloneta	20
Gràcia, Vallcarca, Carmelo, Vall d'Hebron	13
Montjuïc, Poble Sec, Zona Franca, Port, Sants, Les Corts	11
Pedralbes, Sarrià, Sant Gervasi, Vallvidrera.	10
Verneda, Besòs, Poble Nou.	9
Eixample i Fort Pienc.	7
Guinardó, Sagrada Família, Clot i Camp de l'Arpa.	6
Nou Barris.	2

Lloc de naixement:

Aproximadament la meitat (52,55 %) han nascut a la ciutat de Barcelona. Quasi una quarta part (22,92 %) a la resta d'Espanya (excepte Catalunya). La quarta part restant es distribueix entre l'àrea Metropolitana de Barcelona, la resta de Catalunya i l'estranger.

Nivell cultural:

Aproximadament 1/3 de la mostra té únicament estudis primaris i un altre 1/3, E.G.B. o Batxillerat Elemental.

L'altre 1/3 ha realitzat, a més, una Formació Professional o un Batxiller Superior.

Professió:

Aproximadament una quarta part no tenen cap professió.

Una tercera part són obrers de diferent qualificació.

Status laboral:

Més de la meitat (52,57 %) es troben en atur sense subsidi o, si estudiaven, han abandonat els estudis; i quasi una tercera part (31,62 %) continuen treballant (en el moment de la consulta), amb diferent dedicació.

Inici de la drogaddicció:

En aproximadament una tercera part (36,76 %) l'inici va ésser entre els 16 i 18 anys.

Un altra tercera part (34,39 %) es varen iniciar entre els 19 i 22 anys. Per tant, un 70 % aproximadament, es varen iniciar entre els 16 i 22 anys.

Els altres grups d'edats tenen percentatges molt inferiors. Més de la meitat de la mostra (56,51 %) presentaven una addicció a l'heroïna d'1 a 3 anys d'evolució.

Temps d'addicció majors o menors els trobem amb menys freqüència, a mesura que s'allunyen de la mitjana esmentada (1-3 anys). Fins a uns mínims inferiors a 3 mesos i un màxims entre els 5 i 10 anys d'evolució. Entre els 10 i 15 anys d'evolució s'hi troba una sola persona.

Via d'administració:

La via intravenosa és l'habitual en la quasi totalitat dels casos. Únicament uns quants continuen utilitzant la via inhalatòria («sniff») quan vénen a l'SPOTT.

Mitjans

PERSONAL DE PLANTILLA

- 1 Director psiquiatre
- 1 Subdirector psiquiatre
- 2 Psiquiatres
- 2 Psicòlegs
- 2 Assistents Socials
- 1 Recepcionista-informadora
- 1 Auxiliar administrativa

És important assenyalar que com en altres cursos passats, hem comptat amb personal en pràctiques i voluntaris.

El personal en pràctiques estava format per:

- 2 Metges
- 4 Psicòlegs
- 2 Estudiants de Psicologia (5è.)
- 1 Assistent Social

El nombre de voluntaris va ésser de 9 persones.

Hem de destacar que durant el segon trimestre es varen incorporar a l'equip 2 ex-toxicòmans.

CAPÍTOL VIII

ÀREA DE CULTURA

PLANO DE CULTURA

El Comitè d'Administració de l'Àrea de Cultura de l'Ajuntament de Barcelona, en el seu 15^è plec, de data 15 de febrer de 1982, ha aprovat el present Pla de Cultura.

A l'Àrea de Cultura s'hi integren els departaments de:

- Cultura i Esports
- Biblioteques
- Teatre
- Música
- Cinema
- Patrimoni Històric i Artístic
- Museus
- Patrimoni Monumental

PLANO DE CULTURA

El Pla de Cultura de l'Àrea de Cultura de l'Ajuntament de Barcelona té com a objectiu principal el desenvolupament de les activitats culturals i esportives de la ciutat, així com la promoció i difusió de la cultura i l'esport.

El Pla de Cultura de l'Àrea de Cultura de l'Ajuntament de Barcelona té com a objectiu principal el desenvolupament de les activitats culturals i esportives de la ciutat, així com la promoció i difusió de la cultura i l'esport.

El Pla de Cultura de l'Àrea de Cultura de l'Ajuntament de Barcelona té com a objectiu principal el desenvolupament de les activitats culturals i esportives de la ciutat, així com la promoció i difusió de la cultura i l'esport.

El Pla de Cultura de l'Àrea de Cultura de l'Ajuntament de Barcelona té com a objectiu principal el desenvolupament de les activitats culturals i esportives de la ciutat, així com la promoció i difusió de la cultura i l'esport.

El Pla de Cultura de l'Àrea de Cultura de l'Ajuntament de Barcelona té com a objectiu principal el desenvolupament de les activitats culturals i esportives de la ciutat, així com la promoció i difusió de la cultura i l'esport.

El Pla de Cultura de l'Àrea de Cultura de l'Ajuntament de Barcelona té com a objectiu principal el desenvolupament de les activitats culturals i esportives de la ciutat, així com la promoció i difusió de la cultura i l'esport.

[Faint, illegible text, likely bleed-through from the reverse side of the page]

ÀREA DE CULTURA

La Comissió Informativa de Cultura i Esports fou establerta per Decret de la Presidència de 15 de desembre de 1982, ratificat pel Ple Corporatiu del mateix mes.

A l'Àrea de la Comissió resten integrats el Servei de Conservació i Catalogació de Monuments i el Servei de Cultura.

Patronats adscrits a l'esmentada Comissió:

- Patronat Museu Manolo Hugué
- Patronat Museu Monjo

SERVEI DE CULTURA

Definició i objectius

El Servei de Cultura com a Unitat de gestió ha estat definit, quant a la seva estructura organitzativa interna, en tres seccions tècniques i una administrativa. Les seccions tècniques estan diferenciades en funció de les tasques a realitzar i les finalitats específiques de les Institucions de les quals formen part, i són:

1. SECCIÓ TÈCNICA DE BIBLIOTEQUES, que té cura de la coordinació i assessorament de la Biblioteca de Catalunya, les 93 biblioteques que integren la xarxa de biblioteques populars, a més de les biblioteques especialitzades creades en institucions culturals de la Diputació.

2. SECCIÓ TÈCNICA DE MUSEUS, que porta a terme la gestió i control directe dels inventaris que formen part del patrimoni artísticomobiliari de la Diputació, i també la coordinació i assessorament dels museus de la Diputació.

3. SECCIÓ TÈCNICA DE CULTURA, que té com a finalitat primordial l'assessorament tècnic als ajuntaments i d'altres entitats quant a l'organització i muntatge d'actes culturals, així com la prestació de material tècnic d'il·luminació, so i vídeo.

4. SECCIÓ ADMINISTRATIVA, aquesta secció a través d'un sistema de circuits centralitzats té com a finalitat la gestió de tots els expedients que de les seccions tècniques se'n deriven, així com la gestió, coordinació i informació que s'ha de prestar als ajuntaments i entitats culturals quant al tràmit de subvencions i l'organització d'exposicions i concursos.

Els objectius d'aquest Servei han estat la difusió i el foment de la cultura mitjançant la gestió directa de serveis propis de la Diputació, o bé prestant la col·laboració necessària als Ajuntaments i altres entitats culturals donant-los suport econòmic i tècnic per al desenvolupament d'activitats amb finalitats culturals.

A grans trets, pot dir-se que els serveis que presta són els següents:

- Subvencions econòmiques destinades a teatre, cinema i música, així com altres activitats culturals.
 - Subvencions a museus locals i biblioteques.
 - Cessions d'obres d'art i fons bibliogràfics per a exposicions.
 - Gestiona la creació de noves biblioteques populars.
 - Donació de lots de llibres.
 - Serveis tècnics (il·luminació, so i vídeo): dona cobertura a mitjans tècnics i humans, així com l'assessorament als ajuntaments, entitats cíviques, culturals, etc.
 - Assessorament, estudi i difusió de temes referents a l'animació cultural i comunitària.
- Poden accedir als esmentats serveis:
- Els ajuntaments, les entitats culturals, empreses per a finalitats culturals, així com particulars amb el mateix fi.
 - Els museus, biblioteques o arxius.
 - Els centres oficials i les entitats culturals.
 - Qualsevol entitat cultural que ho desitgi, sigui per si sola o a través de l'ajuntament corresponent.

SECCIÓ TÈCNICA DE BIBLIOTEQUES**BIBLIOTECA DE CATALUNYA****Definició i objectius**

La Biblioteca de Catalunya és una Biblioteca de caràcter nacional, és a dir, dipositària de tota la producció manuscrita i impresa d'autors catalans o impresa a Catalunya. Ha començat a rebre recentment, per Llei, el Dipòsit Legal d'impresos.

Conté també un fons important d'obres generals de consulta pròpies d'una biblioteca d'alta cultura, col·leccions especials de manuscrits, incunables, impresos antics, rars i preciosos, estampes, gravats i mapes, música, periòdics i revistes, i una bona col·lecció de rel·ligadures. Té un nombre aproximat de 600.000 volums.

Entre els seus objectius hi ha els següents:

- Servir la lectura pública a les Sales de la Biblioteca de Catalunya i a les diverses biblioteques populars i, també, mitjançant el préstec bibliotecari.
- Donar als lectors la informació bibliogràfica que els permeti d'utilitzar bé i amb profit els fons custodiats a la Biblioteca de Catalunya i a les biblioteques populars.
- Adquirir i conservar les obres més representatives de la cultura, de la sensibilitat i de la intel·ligència del món occidental, que ens és més fàcilment accessible per mentalitat, tradició i llenguatge.
- Adquirir nous fons i revisar els existents a les biblioteques populars.
- Satisfer en la mesura que sigui possible les desiderates dels lectors.
- Publicar obres de referència i contribuir a elaborar i conservar la bibliografia catalana de tots els temps.

Des de l'any 1982 es rep regularment a la Biblioteca de Catalunya un exemplar dels llibres que són objecte de Dipòsit Legal a Catalunya.

Forma de gestió

Directa, a través del Servei de Cultura.

PUBLICACIONS

Hi ha catàleg general de publicacions (publicacions dels fons de música, molt importants); catàlegs d'exposicions i de fons especials de la Biblioteca; estudis sobre materials conservats a la Biblioteca; facsimils; gravats, etc. Està a punt de ser represa la publicació del prestigiós «Butlletí de la Biblioteca de Catalunya» interrompuda des de l'any 1938.

Labor realitzada

Volums registrats	17.700
Obres catalogades	7.312

Lector atesos	184.974
Fitxes redactades	23.772
Revistes rebudes	1.717
Obres incorporades al magatzem	7.954
Préstec als lectors	21.620
Lectors inscrits a la Biblioteca de Catalunya	9.856
Lectors inscrits a préstec	2.130
Préstec nacional:	
-de la B. de Catalunya a altres biblioteques	68
-d'altres biblioteques a la B. de Catalunya	25
Préstec internacional:	
-de la B. de Catalunya a altres Biblioteques	134
-d'altres biblioteques a la B. de Catalunya	59
Fitxes intercalades als catàlegs de la Biblioteca de Catalunya:	
Alfabètic d'autors	10.806
Alfabètic de matèries	5.738
Sistemàtic de matèries	6.957
Total	23.501

RESERVA MANUSCRITA

Registre de manuscrits	2731 al 2792
Fitxes redactades	126
Registre d'arxiu	de 9605 al 9666
Sala de Lectura: 149 fitxes redactades corresponents a autors (27), referències (12), sèries (10).	

RESERVA IMPRESA

Obres ingressades	333
Fitxes redactades	1.451
Donacions: Col·lecció Cervantina	
a) Quixots	voluns 912
b) altres obres	voluns 215
c) Obres sobre Cervantes	voluns 457
d) Articles diversos	voluns 247

Lectors atesos a la sala de Reserva	5.978
-------------------------------------	-------

DEPARTAMENT D'ESTAMPES, MAPES I GRAVATS

Obres registrades	del 22.963 al 23.072
Fitxes redactades	1.468
Lectors atesos	535

DEPARTAMENT DE MÚSICA

Manuscrits inventariats de nou	2.400
Lectors atesos	1.452

Exposicions en què han pres part els diversos departaments de la Reserva:

Tirant lo Blanc (València-gener)
 L'Època del Barroc (Barcelona-març)
 Catalunya dins l'Espanya Moderna (Madrid-abril)
 Llengua i administració (B. Catalunya-octubre)
 Wagner i Catalunya (UAB-novembre)
 Narcís Feliu de la Penya (RABLL-novembre)
 El gravat de creació. Calcografia contemporània a Catalunya (Barcelona-desembre)
 Espais Wagnerians (Ins. Teatre-desembre)
 Bibliografia de Valls (Valls-desembre)
 Guerau de Liost (Olot-desembre)

REPROGRAFIA

Microfilms:

impresos	fotogrames	8.757
consultes	rotllos	16
lectors	rotllos	56

Fotografia:

impresos	clixés	1.427
fotos		234
Consultes:	clixés	90
	trans.	1
	fotogr.	608

Lectors atesos 678
 Fitxes redactades 1.224

Comandes:

a) interns:		
microfilms		98
fotografia		86
xerocòpies		236.472
b) de l'Estat espanyol		225
c) Estranger		73
Sol·licituds a altres biblioteques		27

TALLER

Volums intervinguts:	
B. de Catalunya	3.761
B. Populars	3.975
Total	7.736

LABORATORI DE RESTAURACIÓ

Manuscrits Tractats	5
Llibres de Reserva	20
Gravats i Mapes	17
Partitures musicals	23

Mitjans

A) Personal

- 1 Cap de la Secció
- 1 Directora
- 1 Sots-Director

- 3 Conservadors
- 41 Bibliotecàries
- 1 Administratiu
- 3 Auxiliars Administratius
- 11 Subalterns Dipòsit de llibres
- 15 Taller d'enquadernació
- 1 Laboratori de Restauració
- 2 Telefonistes
- 1 Calefactor
- 1 Electricista
- 1 Majordom
- 19 Subalterns
- 2 Vigilants de nit

La Biblioteca de Catalunya roman oberta al públic 10 hores diàries de (9 a 14 de 15,30 a 20,30). El personal esmentat treballa dividit en dos torns de treball de 5 hores cadascun.

B) Els crèdits previstos en el pressupost general ordinari de la Diputació de Barcelona.

RENDIMENTS

Taxes per:	
Fotografia	84.899
Dipòsits	1.089.900
Carnets de lector	615.250
Publicacions	515.063
Xerocòpies	1.976.550
Total	4.281.662

BIBLIOTEQUES POPULARS

Definició i objectius

Les Biblioteques Populars es consideren branques de la Biblioteca de Catalunya, que n'és el cap i els llibres de la qual poden ésser consultats en préstec a les Populars.

Els seus fons bibliogràfics són de caràcter general, amb bones col·leccions d'obres de referència (diccionaris, enciclopèdies sobre les diverses branques del saber i la cultura), una nodrida secció infantil i una col·lecció de temes i publicacions pròpies de cada població que constitueix l'anomenada Col·lecció local.

El Servei disposa de dos bibliobusos, l'un fa la zona de Barcelona ciutat i cinturó i l'altre, la ciutat de Berga i voltants.

La missió de cada una de les Biblioteques, i de la Central de Biblioteques Populars, és de posar a la disposició del conjunt de membres de la col·lectivitat a la qual serveixen –sense limitació d'edat, nivell cultural o categoria socio-professional– un fons de llibres i de documents que responguin a les seves necessitats de lleure, de cultura o d'estudi.

Això es fa gràcies als serveis de lectura i d'informació a les sales, de préstec de llibres a casa i a les activitats d'animació i d'extensió cultural com són:

guies de lectura, guia del lector, «hora de conte», exposicions bibliogràfiques, visites d'escoles, etc.

Forma de gestió

Directa, a través del Servei de Cultura.

Totes les biblioteques de la Xarxa –com s'ha dit a l'apartat 1– depenen de la Central de Biblioteques Populares, que forma part de la Secció Tècnica de Biblioteques. Les Populares depenen directament de la Central, les Filials també, però a través de les biblioteques cap de zona, quan en tenen.

La Central de Biblioteques Populares s'ocupa de la tria, adquisició, catalogació i classificació de llibres, així com de la seva distribució a les diferents biblioteques. Per a la tria, que es fa de la manera més acurada possible i d'acord amb el Cap del Servei Tècnic de Biblioteques, es té en compte tant la qualitat dels llibres com les necessitats del públic de cada Biblioteca.

Labor realitzada

CENTRAL DE BIBLIOTEQUES POPULARS

Per al manteniment, conservació i posada al dia dels fons de les Biblioteques existents, així com per anar completant el de les biblioteques noves, el Servei ha seleccionat i adquirit durant l'any 1983, 35.516 llibres, que amb els 2.288 procedents de donatius, fan un total de 37.804 llibres, que han estat ingressats en el catàleg col·lectiu. Han estat distribuïts 60.041 llibres entre les biblioteques de la Xarxa. Aquesta diferència, de més llibres distribuïts que adquirits, es deu al fons que l'any passat no es va absorbir, i que ha estat distribuït aquest any. Això ha estat possible gràcies a una nova planificació, en la formació dels lots, i també per comptar, des de l'any passat, amb més personal auxiliar a la Secció fins ara del tot insuficient.

Entre els llibres distribuïts cal comptar el fons inicial de 3.054 volums de la Biblioteca de Sitges (barri del Poble Sec) inaugurada el 6 de setembre.

Durant l'any, han estat catalogats, indexats i classificats 1.300 títols, que corresponen a un total de 67.000 exemplars, amb 215.592 fitxes reproduïdes per als catàlegs de les biblioteques.

Tots els llibres són enviats amb les fitxes catalogràfiques corresponents i, per a cada lot, una llista amb la indicació de la signatura decimal, encapçalaments de matèries i les referències necessàries.

Des de darreries de l'any 1982 totes les fitxes catalogràfiques són redactades segons el model ISBD (International Standard Bibliographic Description). Per triar els encapçalaments s'ha seguit, tant com ha estat possible les *Anglo-American Cataloguing Rules*.

BIBLIOTEQUES POPULARS

Malgrat rebre les fitxes catalogràfiques i les indicacions de la signatura decimal i encapçalaments de

matèries, les bibliotecàries tenen dificultats per a mantenir al dia el registre i els fitxers de les biblioteques, ja que cada vegada estan més absorbides per l'atenció al públic lector. Cal pensar també que el nombre de llibres que reben, i que evidentment necessiten, ha augmentat considerablement.

La mitjana de llibres rebuts aquest any 1983 ha estat de 800 a 1.000 llibres a cada biblioteca.

El treball d'informació bibliogràfica pren cada dia més importància i els catàlegs d'autors i de matèries, sistemàtic i alfabètic, s'han d'anar completant amb fitxes analítiques, tant de llibres com d'articles de revistes, així com dossiers de retalls de periòdics i altres documents sobre temes d'actualitat, etc. Les bibliotecàries recullen també tot el material bibliogràfic, iconogràfic, etc., de la seva població, comarca o barriada, que integra l'anomenada «col·lecció local». Algunes biblioteques que tenen fons bibliogràfic especial, com és la important col·lecció històrica de la Biblioteca Infantil de la Santa Creu, la de novel·la rosa en català de la de Sant Pau o els llibres que eren de l'Ignasi Iglèsies a la Biblioteca de Sant Andreu.

Per tal de fer conèixer l'organització i el funcionament de biblioteques, es redacten «guies de lector», i dels seus fons «guies de lectura» sobre diversos temes. Durant aquest any 1983 n'han estat repartides un bon nombre. Així de la Biblioteca de Sant Pau: «Ramon Casas i Carbó», amb motiu del cinquantenari del traspàs del pintor; «Alexandre Cirici i Pellicer», en ocasió de la seva mort; «J.V. Foix» per a commemorar el seu norantè aniversari; «Karl Marx», amb motiu del centenari de la seva mort; «Narcís Oller» per a celebrar el centenari de l'aparició de La Papallona; «José Ortega y Gasset», amb motiu del centenari del seu naixement; «Joan Sales i la novel·la de guerra» en ocasió del traspàs de l'autor d'«Incerta Glòria»; «Stendhal» per a commemorar el bicentenari del seu naixement; «Llorenç Vilallonga», amb motiu de la projecció del film «Bearn»; «Llibres per a les vacances», en ocasió de les vacances d'estiu; «Cartellera», relació d'obres de teatre i de films representades en aquella època a Barcelona inspirades en obres literàries.

De la Biblioteca del barri de Sant Andreu: «Noves obres per als estudiants», «Llibres que faran volar la vostra imaginació» per als nens, nenes, nois i noies; «Noves adquisicions», «Poesies de Nadal»; «Estiu, vacances, temps de lleure» obres per a les vacances.

De la Biblioteca «Joaquim Costa» de l'Hospitalet de Llobregat: «Noves adquisicions».

De la Biblioteca de la Santa Creu: «Hergé, autor de les aventures de Tintín» amb motiu de la seva mort; «Diada del Llibre: Estudi sobre el llibre i la lectura»; «Aniversari de Cervantes i de Shakespeare» i «Sant Jordi» (Llegendes i festes). «El drac en contes i narracions»; «Els premis literaris per a llibres infantils i juvenils», amb motiu dels vint anys del Premi Josep M' Folch i Torres; «El retorn de la fantasia» sobre llibres de diversió per a les vacances d'estiu.

De la Biblioteca Infantil «Lola Anglada»: «Selecció de llibres infantils i juvenils publicats l'any 1983».

Quant a noves Biblioteques, trasllats i ampliacions, renovacions de locals, aquest any 1983, a més

de la inauguració de la biblioteca del Poble Sec de Sitges, ha estat traslladada a un nou local la Biblioteca de Sant Just Desvern. El nou local, molt més ampli, amb nou mobiliari, està situat a la primera planta de l'antiga masia de Can Ginestar, al centre de la població. També ha estat ampliada, amb totes les instal·lacions i mobiliari renovat, la Biblioteca de Sant Vicenç de Castellet.

Lectors atesos:	
Sales de lectura	1.861.050
Préstec a domicili	993.075

Volums consultats:	
Sales de lectura	2.811.010
Préstec a domicili	1.210.115

PUBLICACIONS

Hi ha editat l'«Anuari de les Biblioteques Populares i Especialitzades de la Diputació de Barcelona», així com diverses guies de lectura sobre temes d'interès actual.

MITJANS DE TOTA MENA QUE ABSORBEIX

Després de la Biblioteca inaugurada el dia 6 de setembre passat al barri del Poble Sec de Sitges, la Xarxa de Biblioteques Populares consta de:

- 46 Biblioteques Populares
- 7 Biblioteques Populares que actuen amb funció de Cap de Zona.
- 33 Biblioteques Filials
- 3 Biblioteques Infantils (dues Populares i una filial)
- 2 Bibliobusos
- 2 Biblioteques de fons especial (Biblioteca Arús i Biblioteca Popular del Marí).

Les Biblioteques són emplaçades en diversos districtes de Barcelona, en poblacions del Barcelonès i en diverses comarques que pertanyen a l'àmbit territorial de la província de Barcelona.

BARCELONA CIUTAT:

- 11 Biblioteques Populares
- 3 Biblioteques Infantils (dues Populares i una filial)
- 1 Biblioteca filial
- 1 Bibliobús (en barris extrems de la ciutat o bé desproveïts de Biblioteques, i en alguns barris de l'Hospitalet i d'Esplugues de Llobregat).
- 2 Biblioteques de fons especials.

BARCELONÈS:

- 11 Biblioteques Populares

COMARQUES:

- 24 Biblioteques Populares
- 7 Biblioteques Populares Caps de Zona
- 32 Biblioteques Populares filials
- 1 Bibliobús rural (Berguedà)

El conjunt és de 93 unitats bibliotecàries distribuïdes pels diversos districtes de Barcelona, poblacions del Barcelonès, i altres comarques que pertanyen a l'àmbit territorial de la Diputació de Barcelona. Depenen totes de la Central de Biblioteques Populares, oficina responsable de la seva organització i funcionament, que amb el nom de Direcció Tècnica de Biblioteques fou creada per la Mancomunitat de Catalunya, el dia 15 de juliol de 1920.

La Xarxa de Biblioteques compta per al seu manteniment amb les partides corresponents del Pressupost de la Diputació de Barcelona. A més, en la major part d'elles, els Ajuntaments col·laboren en les despeses de funcionament i de personal subaltern, o bé contribueixin a incrementar el fons bibliogràfic amb donatius en metàl·lic així com també en la celebració d'actes d'extensió cultural.

Mitjans personals

Les Biblioteques Populares, les Biblioteques Comarcals i l'Oficina Central de Biblioteques Populares estan ateses per bibliotecàries titulades de l'Escola Universitària de Biblioteconomia i Documentació. Algunes Biblioteques de la Xarxa són ateses per personal tècnic auxiliar de biblioteca, servei que presten amb la col·laboració i suport d'una bibliotecària.

Des de l'any 1963, algunes Biblioteques de la Xarxa es creen mitjançant conveni amb els Ajuntaments interessats, aquests destinen el personal subaltern i de neteja necessari a la Biblioteca, així com també van al seu càrrec totes les despeses de manteniment i conservació d'aquesta.

El desembre de 1983 el personal de Biblioteques Populares que depèn de la Diputació es distribueix de la manera que es detalla:

Bibliotecàries	67
Auxiliars de Biblioteca	55
Subalterns	34
Personal d'oficis	8
Auxiliars administratives	2

SECCIÓ TÈCNICA DE MUSEUS

La Secció té cura de la coordinació i planificació de la labor que s'ha de desenvolupar als Museus de la Diputació, prestant l'assessorament tècnic que es pugui derivar de les funcions de difusió i promoció de les activitats culturals que s'han de fer en aquestes Institucions depenents de la Diputació, les quals són les següents:

- Museu Arqueològic
- Institut de Prehistòria i Arqueologia

- Museu Monogràfic i Ruïnes d'Empúries
- Conjunt Monumental d'Olèrdola
- Museu Marítim
- Museu Cau Ferrat, de Sitges
- Museu Maricel de Mar, Donació Dr. Pérez Rosales, de Sitges.
- Museu Romàntic:
 - Secció de Can Llopis, de Sitges
 - Secció de Can Papiol, de Vilanova i la Geltrú
- Museu Tèxtil, de Terrassa
- Institut de Paleontologia Dr. Miquel Crusafont i Peiró, de Sabadell
- Museu Santacana, «L'Enrajolada», de Martorell
- Casa-Museu Torres Amat, de Sallent

Labor realitzada

La promoció de les activitats culturals ha estat dirigida principalment al foment d'exposicions, publicacions i a la conservació i restauració de les peces museístiques, tasca que en part s'ha pogut fer en els tallers dels Museus, segons l'especialitat de la peça a tractar.

Cal destacar la restauració del bronze romà de Contrebia Balaisca, del Museu Arqueològic de Saragossa que conté la inscripció romana republicana més important de la Península; s'ha prestat a l'esmentat Museu la col·laboració iniciada amb la restauració del bronze ibèric de la mateixa procedència, que conté la inscripció indígena més important d'occident.

S'ha intervingut en la restauració de peces procedents del descobriment de l'Home d'«Orce», col·laborant amb els paleontòlegs encarregats d'aquestes excavacions així com amb els tècnics de la Universitat de Granada.

S'ha participat a la reunió del Consell de Direcció del Comitè Internacional de Conservació de l'ICOM, que va tenir lloc a la sala de reunions del Museu Marítim de Barcelona.

S'ha participat així mateix al Seminari Internacional d'Experts en Conservació i Documentació de pintures rupestres de l'àrea mediterrània, amb participació de deu països, que es va celebrar al Museu Arqueològic organitzat per UNESCO, ICOM, ICCROM, Direcció General del Patrimoni Artístic, Universitat de Saragossa, Diputació de Castelló i Diputació de Barcelona.

La Secció ha assumit la direcció del servei d'exposicions itinerants, cedides a tots els Ajuntaments que hi han estat interessats. Igualment han estat ateses diverses sol·licituds dels municipis de Calella, Granollers, Caldes de Montbui, Terrassa i Vilanova i la Geltrú.

D'altra banda, s'ha portat a terme el Programa «El Museu i l'Escola» als Museus de la Diputació, aquest programa té cura del seguiment, planificació i preparació dels temes a tractar i l'elaboració dels textos.

A causa de l'èxit obtingut, enguany s'han iniciat sessions als Museus Cau Ferrat, Maricel de Mar -Donació Dr. Pérez Rosales-, i Romàntic, i s'han fet exten-

sives als Museus de l'Enrajolada de Martorell i a la Casa-Museu Torres Amat de Sallent.

Els temes elaborats per al curs 1983-84 han estat: «La Ciutat i la Casa Romana», «Motius Ornamentals del Modernisme», «Les rajoles d'arts i oficis», «Tècniques pictòriques i Tallers de l'Edat Mitjana», «Els missatges del fòssils», «La Il·luminació del Segle XIX» i «Una casa pairal al Bages».

Les sessions, portades per un monitor, consten d'una explicació teòrica acompanyada de diapositives, una visita comentada a la sala motiu del tema, que es correspon amb el Museu on es fa, i la part pràctica en la qual l'escolar és posat a l'abast de les característiques artístiques dels objectes i després en fa un treball. Als escolars se'ls lliura un fullet informatiu del programa exposat.

PUBLICACIONS

Dintre del programa d'activitats a realitzar per la Secció, hi ha la publicació de la revista *Museus* que s'editarà anualment amb la finalitat de posar a l'abast de tothom la major informació sobre el contingut dels Museus de la Diputació, fent referència a la tasca d'investigació i divulgació dels actes culturals que es desenvolupen en els centres de la Corporació.

INVENTARI PATRIMONI ARTÍSTIC

S'han portat a terme les tasques inherents a la conservació, documentació i formació de l'inventari de tots els béns d'aquest patrimoni de la Corporació.

S'ha completat l'arxiu fotogràfic dels Museus de Sitges i el control dels inventaris a través d'ordinador.

Mitjans personals

3 Tècnics Superiors d'Administració Especial
1 Administratiu.

INSTITUT DE PREHISTÒRIA I ARQUEOLOGIA MUSEU ARQUEOLÒGIC DE PREHISTÒRIA I ARQUEOLOGIA

Definició i objectius

L'Institut de Prehistòria i Arqueologia de la Diputació de Barcelona, que agrupa en el seu si els Museus Arqueològic de Barcelona, Monogràfic d'Empúries i Monogràfic d'Olèrdola, per una banda, i el Servei d'Investigacions Arqueològiques, per l'altra, és una institució els objectius de la qual són els següents:

1. Difusió museogràfica de la Prehistòria i Arqueologia catalanes a tots els nivells, enfocada d'una forma globalitzadora al Museu Arqueològic de Barcelona, i d'una manera més particular als dos Museus Monogràfics d'Empúries i d'Olèrdola.

2. Realització d'exploracions arqueològiques, singularment a l'àmbit geogràfic que és propi de la província de Barcelona, amb algunes projeccions exteriors vers les terres de Ponent.
3. Publicació dels resultats assolits mitjançant la revista «Ampurias» i les sèries monogràfiques publicades per l'esmentat Institut.
4. Divulgació popular de la tasca realitzada mitjançant exposicions, cursets i conferències, així com amb la publicació de la revista «Informació Arqueològica».

Quant als objectius a realitzar dins del futur més proper podem destacar, si ens referim a les tasques museístiques pròpies del Museu Arqueològic de Barcelona:

1. Continuació de la reestructuració de les sales dedicades a la Prehistòria i a les cultures de les Illes Balears, un cop acabada la del vestibul i de les tres primeres sales de la Prehistòria, amb la finalitat d'adequar-les al que ha de ser la presentació dins de l'àmbit d'un museu modern.
2. Reestructuració completa de la Sala dedicada a l'Arqueologia d'Empúries, amb la mateixa finalitat.
3. Endegament d'un gabinet pedagògic dedicat als escolars que consti d'una sala audiovisual i d'un taller de pràctiques manuals.
4. Endegament d'una sala d'exposicions que permetrà difondre millor les realitzacions de l'Institut.
5. Endegament de nous espais dedicats a magatzems.

Mitjans disponibles

Per a realitzar la seva tasca, els Museus arqueològics de la Diputació de Barcelona i el Servei d'Investigacions Arqueològiques compten amb una infraestructura bastant important, tant des del punt de vista humà com del material. Repartida en 33 sales s'exposa una variada col·lecció de materials de les diverses cultures de Catalunya i de les Illes Balears, des del període paleolític fins a l'època visigoda, amb importants representacions de ceràmica, mosaics i escultura, de les èpoques grega i romana i de peces d'arts menors visigòtiques.

Les eines principals posades a l'abast de la recerca museogràfica i arqueològica són:

1. La biblioteca especialitzada ubicada al Museu Arqueològic, amb més de 50.000 volums catalogats i una sèrie de revistes que abasta més de 600 títols, tant nacionals com estrangeres.
2. El taller de restauració que s'ocupa de la conservació dels materials conservats al Museu i dels que hi arriben procedents d'excavacions.
3. El Laboratori físico-químic, on es realitzen les tasques auxiliars arqueomètriques, tals com la palinologia, o l'estudi dels pol·lens; la sedimentologia, o estudi dels sediments per granulometria; o l'antrologia, o estudi de les fustes cremades.
4. El gabinet artístic, on es preparen els dibuixos i il·lustracions que han d'anar a les publicacions científiques que genera la tasca investigadora al Museu.

Laboratori de Paleoantropologia

Els membres d'aquest laboratori han participat en alguns congressos especialitzats: Història de la Medicina (Alacant), Antropologia (Logroño), Reunió de Paleopatologia (París), en els quals es presentaren comunicacions.

Igualment han format part en una taula rodona sobre l'Home d'Orce (Societat Catalana d'Arqueologia) i s'han impartit conferències en un Curset d'Arqueologia Medieval (Societat Catalana d'Arqueologia) i a la Universitat de Barcelona (Departament d'Antropologia, Facultat de Biològiques).

El jaciment de la balma de la Sargantana (Nogueira) ha estat excavat per membres d'aquest laboratori que n'estudien les restes humanes. Igualment, s'ha procedit a realitzar treballs sobre restes neolítiques (fàbrica Agustí -Banyoles-, can Tintorer -Gavà-), necròpolis d'incineració (Cabeza Lucero -Alacant-) i cementiris paleocristians i alt-medievals (Girona-Sevilla, Clunia-Palència, Montegrío-Granada, Oliete-Terol, parking Saavedra-Tarragona, mas de Barenys-Riudoms, Sant Pau de Riusec-Vallès, Santa Margarida de Martorell).

A Bolívia s'han realitzat estudis sobre importants col·leccions antropològiques del «Museo de Historia Natural de la Paz» i del «Museo Nacional de Arqueología», els quals foren presentats a una reunió de l'«Academia Nacional de Ciencias de Bolivia». També s'ha participat en un «Encuentro de Estudios Bolivianos» a Cochabamba.

Les publicacions dels membres d'aquest laboratori han aparegut a Acta Maedievalia, Arrahona, i en el Symposium d'Arqueologia Peninsular (Vic 1982). S'han editat fascicles especials de paleopatologia.

Els encarregats de l'estudi de la fauna han treballat sobre jaciments, com la Penya del Moro i alguns de Mataró. Aquest estudi s'ha publicat a les Monografies Arqueològiques de la Diputació de Barcelona.

EDUCACIÓ I COMUNICACIÓ

En el mes de novembre s'ha posat en funcionament el programa «El Museu i l'Escola», com a activitat bàsica del departament d'Educació i Comunicació al llarg d'aquest curs.

El programa està dedicat a escolars de 9 a 14 anys i té per tema: «La ciutat i la casa romanes».

La visita consisteix en una explicació del tema per part d'un monitor, acompanyada de la projecció de diapositives i un curt col·loqui entre els assistents, acabat el qual es visitarà la part de museu corresponent al tema estudiat i es lliurarà als escolars un fulletó explicatiu.

INVESTIGACIÓ I DOCÈNCIA

També es formulen consultes científiques al personal tècnic del Centre, tant per escrit com personalment, que són ateses puntualment.

Les sessions científiques i les visites a jaciments arqueològics, xerrades, projeccions de cinema, organització de concursos fotogràfics, etc., que mensualment s'organitzen conjuntament amb el grup de col·laboradors s'han continuat amb bona assistència en l'Auditori del Museu.

EXPOSICIONS

1. *L'arqueologia i la nostra història. Deu anys de recerques arqueològiques de la Diputació de Barcelona.* Ha estat presentada durant l'any 1983, a Barcelona, Empúries, Badalona, Granollers, Igualada i Terrassa. Amb motiu de l'exposició s'ha editat un catàleg.
2. *Darwin: 100 anys.* Aquesta exposició, realitzada pel Museu Arqueològic i inaugurada la primavera de l'any del centenari 1982, ha estat presentada durant l'any 1983 a la localitat de Calella de la Costa.

PUBLICACIONS

Hi ha editades, en català i castellà, una guia, una guia abreujada i un fullet informatiu (aquest últim gratuït). També publica periòdicament les revistes «Empúries» i «Informació Arqueològica», «Quaderns de Treball» i esporàdicament publicacions de caire monogràfic.

Durant l'any 1983 han aparegut les següents publicacions, editades per la Diputació a través de l'Institut de Prehistòria i Arqueologia:

1. *Empúries*, n.º 43
2. *Informació Arqueològica*, n.º 40
3. *Monografia Emporitana*, n.º V, (Joaquim Arxé i Gálvez), *Les llànties tardo-republicanes d'Empúries*.
4. *Monografia Arqueològica*, n.º 1 (J. Barberà i E. Sanmartí, *Excavacions al poblat ibèric de la Penya del Moro, Sant Just Desvern, 1974-1975-1977-1981.*)
5. *Monografia Arqueològica*, n.º 2 (J. Rovira i J. Santacana, *El yacimiento de la Mussara -Tarragona-.*)
6. *Monografia Arqueològica*, n.º 3 (A. López, E. Sanmartí i J. Rovira, *Excavaciones en el poblado layetano del Turó del Vent. Llinars del Vallès, Campanyas 1980 y 1981.*)

OBRES

Després de llargs anys d'inactivitat s'ha endegat, finalment, la remodelació i modernització del vestíbul i de les tres primeres sales de prehistòria.

Seguint el programa de renovació dels magatzems del Museu, s'ha procedit a la substitució de les antigues prestatgeries per altres de metàl·liques.

Als magatzems s'ha renovat també la instal·lació elèctrica, amb la qual cosa s'ha millorat extraordinàriament la seguretat de cara a incendis. També s'ha renovat la línia principal de subministrament elèctric des de l'àrea de comptadors del vestíbul fins a les primeres sales renovades.

S'ha procedit al canvi de vidres per plaques de fusta en totes les lluernes del museu.

Per a millorar la seguretat, hom ha procedit a la col·locació de sengles reixes a les finestres de la façana principal que emmarquen la porta d'accés al museu.

S'han habilitat vestuaris i serveis per al personal subaltern a la planta baixa, a l'àrea del vestíbul.

S'ha procedit a la reparació de goteres detectades després de les fortes pluges de la tardor.

VISITES MUSEU ARQUEOLÒGIC DE BARCELONA

En el decurs de l'any 1983 el Museu Arqueològic ha estat visitat per:

1.197 grups escolars acompanyats pels professors, aquests alumnes provenen tant de Barcelona com de les rodalies i tant d'E.G.B. com de B.U.P., o universitaris.

34.542 visitants particulars, dels quals han gaudit d'entrada gratuïta 25.997.

Cal destacar l'afluència de visitants estrangers, especialment en èpoques de vacances.

RENDIMENT MUSEU ARQUEOLÒGIC

Venda d'entrades	626.010
Venda de publicacions i records	599.890
Total	1.225.900

MUSEU MONOGRÀFIC I
RUÏNES D'EMPÚRIES

El conjunt monumental es compon de la ciutat grega o Neàpolis, de la ciutat romana, del port amb l'escullera que el tanca i del Museu Monogràfic, en el qual s'exposen els materials arqueològics ibèrics, grecs i romans trobats «in situ», així com maquetes d'edificis de les ciutats grega i romana.

Tots els estius s'organitza el curs internacional d'Arqueologia i Camps de Treball en el recinte de les ruïnes.

Excavacions d'Empúries

Durant l'any 1983, s'han dut a terme a Empúries les excavacions més importants que, en conjunt, realitza el Museu Arqueològic de Barcelona, amb una durada que ha abastat períodes del segon i quart trimestres, i els mesos de juliol i agost sencers i part de setembre.

Els treballs, de gran estil, han afectat l'àrea del Fòrum, del Praesidium situat al nord del fòrum, la de l'encreuament de carrers ubicat a l'oest de la casa romana n.º 1 i, finalment, la del pàrking.

Els resultats, d'una banda, són molt importants de cara al coneixement dels orígens i la topografia de la ciutat romana, mentre que, d'altra banda, permeten tenir un coneixement més aprofundit de l'àrea del pàrking, on hom detecta una implantació industrial tar-do-republicana, l'existència d'una necròpolis dels segles IV i III a. C., i de tot un seguit de fases pròpies dels segles V i VI abans de la nostra era.

També s'han realitzat les tasques que passem a esmentar a continuació:

1. Col·locació de papereres en 25 punts distribuïts al llarg del recorregut de les ciutats grega i romana.
2. Col·locació d'una porta metàl·lica que tanca l'accés de llevant al conjunt monumental.
3. Endegament d'un nou itinerari senyalat per conduir la visita turística.
4. Edició d'un fullet-guia explicatiu del recorregut. Aquest fullet es dona juntament amb l'entrada.
5. Ampliació dels magatzems mitjançant la instal·lació de prestatgeries metàl·liques.
6. Pintat de la residència i de les sales del Museu Monogràfic.
7. Reparació, feta pels Serveis Arquitectònics i pel Servei de Catalogació i Restauració de Monuments, de teulades a la residència i al museu.
8. Restauració, feta per l'esmentat Servei, d'una caseta-magatzem de pedra situada a la ciutat romana.
9. Acabament de les obres -iniciades fa uns anys- de l'ampliació de la residència, que havien quedat aturades sine die.
10. Inauguració i col·locació d'un bust dedicat a Emili Gandia, primer excavador d'Empúries, al bell mig de la Neapolis, amb motiu de la celebració del 75^e aniversari de l'inici de les excavacions l'any 1908.
11. Celebració d'una taula rodona sobre «Les ceràmiques gregues i hel·lenístiques de la Península Ibèrica», els dies 18, 19 i 20 de març, feta també per commemorar el 75^e aniversari de l'inici de les excavacions.
12. Realització de panells ceràmics serigrafats, que mostren al públic visitant la realitat arquitectònica antiga recreada en funció de les restes excavades, que romanen visibles, a l'aire lliure.
13. Realització del XXXVII^e Curs Internacional d'Arqueologia que aquest any ha durat un mes sencer.
14. Realització d'excavacions arqueològiques a la ciutat romana (àrees del fòrum i de l'encreuament de carrers situat darrera la casa romana n^o 1) i al nucli de l'aparcament (probable ciutat indígena), on s'ha trobat una implantació industrial, una necròpolis dels segles III i IV a.C., i un barri d'habitatges.
15. Realització d'una Monografia Emporitana, que ha d'aparèixer a la primavera de 1984, sobre les excavacions realitzades al fòrum de la ciutat romana durant l'any 1982.
16. Instal·lació de sistemes de seguretat antirobatori i detectors d'incendis a totes les dependències del Museu Monogràfic.

17. El conjunt monumental ha rebut la visita de 148.371 persones, sense comptar les visites de col·legis (731) amb un nombre total d'alumnes de 44.716.

PUBLICACIONS

Hi ha editada la guia «Empúries, descripció de les ruïnes i Museu Monogràfic», en les versions catalana, castellana, anglesa, francesa, alemanya, holandesa i italiana. També disposa de guia sonora en quatre idiomes.

Els visitants poden adquirir, a més de la Guia ja esmentada, postals, diapositives, vistes d'Empúries, miravistes, reproduccions de monedes, anells, clauers i publicacions sobre el tema.

RENDIMENTS MUSEU I RUÏNES D'EMPÚRIES

Venda d'entrades	20.153.905
Venda publicacions i records	4.756.435
Total	24.910.340

MUSEU MONOGRÀFIC D'OLÈRDOLA

Exposa els materials i peces dels períodes neolític, romà, ibèric i medieval trobats «in situ», així com tota mena de documentació relativa a la història d'Olèrdola. També s'exhibeixen fotografies, mapes, maquetes i reproduccions de pintures rupestres.

El Museu està ubicat dintre del jaciment d'Olèrdola, el qual fou habitat en època iberoromana i medieval.

Excavacions d'Olèrdola

Les excavacions del conjunt monumental d'Olèrdola tingueren lloc al llarg del mes de novembre de l'any 1983. Els treballs consistiren en l'obertura de dos talls en el sediment de la cara interna de la muralla ciclòpia amb la finalitat d'esbrinar l'etiologia de la fortificació i les característiques de la seqüència estratigràfica. Els resultats han consistit en la identificació de restes de ceràmiques del neolític antic epicardial, vasos campaniformes del Complex Salomó, datable al Bronze Antic, una muralla del Bronze Final i, sobretot, la possibilitat de datar amb certitud la muralla vista de les darreries del segle II abans de l'era.

S'han realitzat, a més a més, al llarg de l'any, les obres següents:

1. Construcció de dues cisternes, una a l'interior del conjunt monumental, a prop del museu, per les seves necessitats; l'altra a l'exterior, per poder regar els jardins externs.
2. Col·locació d'una barana de seguretat davant del museu, la qual protegeix l'accés a les barrancades situades al ponent del museu.

3. Realització d'excavacions durant el mes de novembre, durant quinze dies, les quals han permès ampliar la visió molt limitada que fins ara es tenia del jaciment.
4. Realització de diverses obres menors de manteniment.

Pel que fa al conjunt monumental d'Olèrdola, podem dir que, de cara al futur, caldrà:

1. Procedir a una tasca important d'excavacions amb la finalitat d'arribar a conèixer a fons la història de l'oppidum, en el qual, tot just l'any 1983, s'han iniciat treballs exploratius, després de més de 30 anys de no haver-s'hi fet res, amb resultats sorprenents.
2. Procedir a la restauració de certs indrets de la muralla romana.
3. Dur a terme certs treballs de millorament dels serveis i senyals.

PUBLICACIONS

S'ha editat una guia anomenada «Olèrdola, Història de la ciutat i guia del Conjunt Monumental i Museu Monogràfic», en versions catalana i castellana. També disposa d'una guia sonora en quatre idiomes.

RENDIMENT DEL MUSEU I RUÏNES D'OLÈRDOLA

Venda d'entrades	751.980
Venda de publicacions i records	225.340
Total	977.320

ALTRES EXCAVACIONS

El Museu Arqueològic de Barcelona realitza a més de les excavacions d'Empúries i Olèrdola, també les següents:

- Turó de Montgròs (El Brull).
- La Balma de la Sargantana (Oliola, la Noguera).
- Solibernat (Torres de Segre).
- Bòbila Madurell (Sant Quirze del Vallès).
- Can Soldevila (Santa Perpètua de Mogoda).
- Can Garriga (Bigues).
- Establiment Ibèric i Romà de Darró (Vilanova i la Geltrú).
- L'Espelt (Òdena).

Es comenten, tot seguit, els treballs realitzats en cadascuna de les esmentades excavacions.

EL TURÓ DEL MONTGRÓS (EL BRULL)

Al llarg de l'any 1983 els treballs sobre el jaciment han estat adreçats a la realització d'acurades planimetries de la fortificació. Així, s'ha aixecat una planta de tota la muralla a escala 1:50, amb talls transversals, alhora que s'ha preparat el desmuntatge de tots els paraments visibles, tant externs com interns, de la fortificació. Aquesta labor era imprescindible de cara a la

propera restauració de les estructures arquitectòniques ja descobertes.

LA BALMA DE LA SARGANTANA (OLIOLA, LA NOGUERA)

Durant l'any 1983 ha tingut lloc la segona campanya d'excavacions en aquest jaciment sepulcral. Els treballs són extraordinàriament lents a causa de la naturalesa del jaciment, car cal excavar tridimensionalment cadascuna de les restes òssies i arqueològiques inhumades a la balma. Això permet apreciar el ritual emprat i les diferents solucions adoptades en les successives deposicions.

SOLIBERNAT (TORRES DE SEGRE)

En aquest jaciment s'ha realitzat al llarg del mes de desembre de 1983 la tercera campanya d'excavacions. Els treballs han permès apreciar extensament la seqüència estratigràfica del vessant sud del tossal, tot comprovant les característiques de les darreres fases d'habitació del Bronze Final. D'altra banda, les excavacions iniciades al cim del tossal han posat al descobert les estructures d'un poblat àrab del segle XI, amb ceràmiques vidrades i del tipus de la corda seca. Aquest poblament àrab se superposa a un poblat anterior del Bronze Final.

BÒBILA MADURELL (SANT QUIRZE DEL VALLÈS)

La campanya de l'any 1983, feta al llarg del mes de novembre, se centrà en l'àrea nord de l'anomenat «Hàbitat 1». L'excavació posà al descobert la continuació del fossar tallat a les argiles quaternàries de la zona, que en aquest punt gira suaument cap a l'est. Probablement, el dit element serví de protecció a un assentament del neolític migrecent.

CAN SOLDEVILA (SANTA PERPÈTUA DE MOGODA)

En aquest jaciment, els treballs de l'any 1983 han posat al descobert algunes estructures corresponents a un poblament agrícola romà. Així, s'ha excavat una sitja que contenia materials d'època romana-republicana.

CAN GARRIGA (BIGUES)

Durant l'any 1983, el jaciment de Can Garriga ha estat objecte de treballs topogràfics. Així, s'ha realitzat una topografia de tota la vall, per la qual s'estén el campament del paleolític superior, a una escala 1:500. De la mateixa manera, s'ha endegat la realització d'un plànol topogràfic més detallat, a escala 1:50, de la zona en la qual se centren les actuals campanyes d'excavació.

ESTABLIMENT IBÈRIC I ROMÀ DE DARRÓ (VILANOVA I LA GELTRÚ)

Durant la campanya de 1983 han continuat les excavacions a la zona on es treballa des de 1977. Els treballs d'enguany han estat orientats a la total excavació d'una de les cases ibèriques del segle II, la qual forma part de la sèrie d'habitatges-tallers descobertes darrerament. A més, una vegada acabada aquesta fase, s'ha encetat l'estudi del primer establiment antic de Darró, datat a mitjan segle IV a.C., del qual s'han posat en evidència les restes d'una cabana rectangular de notables dimensions, que tenia una llar central.

L'ESPELT (ÒDNA)

La campanya d'excavació de 1983, que ha tingut una durada de 15 dies, s'ha centrat en dues cales de 5 x 5 metres que han donat bastant material: ceràmiques sigillates hispàniques, ceràmica de cuina, ferros, agulles d'os, fragments de bronze, cinc monedes corresponents a emperadors del Baix Imperi, una balda d'un pany de porta, etc. En finalitzar l'excavació, s'ha procedit a la restauració de parets i paviments.

Mitjans personals

Arqueològic-Empúries-Olèrdola:

Tècnics Superiors	10
Tècnic Mitjà Bibliologia	1
Tècnics Auxiliars	2
Encarregats	3
Mestre-Capatàs	1
Oficials	10
Operaris	2

Administració General:

Auxiliars Administratius	3
Subalterns	13

MUSEU MARÍTIM

Definició i objectius

El Museu ofereix un recull de peces d'interès artístic, històric i científic relacionades amb la navegació. Té importants col·leccions de mascarons de proa, d'aparells nàutics i astronòmics, d'eines de construcció, de pintures de tema mariner i d'elements ornamentals, etcètera, i en especial, una nombrosa mostra de models de tota mena de vaixells.

A més a més i com a apèndix del museu, hi ha la reproducció de la nau Santa Maria, fondejada al Port de Barcelona.

Ha portat a terme diverses exposicions, cursets, conferències i visites.

Com a servei complementari compta amb una

biblioteca pública especialitzada en temes marítims.

L'àmbit de la institució són les drassanes reials de Barcelona, que van ser cedides per l'Ajuntament amb aquesta finalitat, a excepció de les tres naus de ponent que són utilitzades per aquest Ajuntament.

Forma de gestió

És directa, a través del Servei de Cultura.

RENDIMENT

42.132 visitants al Museu Marítim	3.937.260
82.489 visitants a la Nau Santa Maria	8.056.750
Venda publicacions	648.750
Total	12.642.760

Hi ha hagut, a més, 102.677 entrades exemptes de taxa.

Mitjans personals

La plantilla del Museu ha estat integrada per:

- 2 Tècnics d'administració especial
- 1 en funcions de director
- 1 Subdirector
- 1 Bibliotecària
- 1 Tècnic d'administració general a extingir
- 1 Administrativa
- 2 Auxiliars administratius
- 1 Tècnic auxiliar
- 8 places de personal d'oficis que treballen al taller de restauració del Museu
- 1 Mosso
- 1 Conserge
- 15 Ordenances.

Labor realitzada

Exposicions:

En el mes de març es va realitzar l'exposició «La pesca i els pescadors»; el número de visitants va ascendir a 53.162 persones. La mateixa exposició, amb caràcter itinerant, es va realitzar també a Vilanova i la Geltrú el mes juny.

PROJECTES EN FASE DE PREPARACIÓ

«Vaixells d'ahir al port de Barcelona», que constarà d'una col·lecció de 48 dibuixos de vaixells acolorits al gouache, que han estat donats per l'autor Mariano Martí Barrionuevo.

Igualment s'ha estat preparant la inauguració del conjunt format pel mobiliari de la cambra del comandant del buc-escola «Galatea», que ha estat donat per l'Estat Major de l'Armada.

En preparació l'exposició «La construcció naval catalana del segle XIX».

També s'està preparant la instal·lació de dues noves sales dedicades una a la «Pesca a Catalunya» i l'altra a «L'armada i les armes navals», per a les quals es compta amb els objectes i els models adequats. No obstant això, caldria que l'Ajuntament de Barcelona autoritzés l'ocupació de la nau ponent de l'edifici per destinar-lo a aquesta finalitat.

ALTRES ACTIVITATS

Al Museu ha tingut lloc la celebració de diversos actes i la recepció d'autoritats i invitats, com per exemple, el lliurament de la bandera de combat del submarí «Galerna».

La celebració de diversos actes culturals amb motiu del dia internacional del Mar. Altres amb motiu del dia internacional dels Museus.

PUBLICACIONS

El Museu té editats una guia abreujada i un fullet explicatiu del Museu. De la primera n'hi ha exemplars en català, castellà, francès i anglès. Del fullet n'hi ha exemplars en català i castellà.

S'està preparant l'edició d'un retallable amb el model de l'«Optimist». La publicació de diapositives dels principals objectes exposats al Museu i l'edició d'un nou catàleg general del Museu.

NAU SANTA MARIA

Com cada any, es va portar a l'escar la nau per netejar-la i reparar-la.

BIBLIOTECA

Volums ingressats el 1983	149
Total volums el 31.12.1983	15.639
Publicacions periòdiques rebudes	34
Número de lectors sala lectura	2.505
Préstec	966
Total	3.471
Obres consultades sala lectura	6.141
Préstec	1.235
Total	7.376
Fotocòpies per als lectors	2.623

MUSEU CAU FERRAT

Definició i objectius

El Museu el gestiona directament la Diputació, si bé l'edifici i el fons artístic que l'integra és propietat de l'Ajuntament de Sitges.

Aquest Museu, d'un gran valor històric-artístic està ubicat a la casa que fou la residència de Santiago Rusiñol. Es molt important i conegut dins i fora del seu àmbit, amb ressò nacional i internacional. En aquest sentit, s'ha col·laborat amb altres institucions en la cessió d'obres per a exposicions dins i fora d'Espanya.

D'entre la varietat de col·leccions exposades cal remarcar les de pintura i escultura, referides especialment a artistes catalans o vinculants a Catalunya dels dos darrers segles, i la important col·lecció de ferro forjat (des del segle X fins ara).

Presenta, a més a més, peces d'arqueologia, de ceràmica, de vidre, de mobiliari, d'armes, etc., de diverses èpoques.

Labor realitzada

Amb l'assessorament de la Secció Tècnica de Museus s'han portat a terme els inventaris de les peces que integren les seves col·leccions i s'estan preparant els catàlegs corresponents.

Amb la direcció tècnica del Servei de Conservació de Monuments s'han realitzat les obres de conservació i millora de l'edifici, acondicionament de teulada i arrebossat i pintura de parets.

S'ha fet el canvi de la instal·lació total de llums, i s'han col·locat els focus necessaris per il·luminar millor sales i peces.

S'ha instal·lat l'alarma contra robatoris i s'està preparant la d'incendis.

RESTAURACIÓ DE PECES

S'han restaurat les ceràmiques més antigues dels segles XVII i XVIII, conservades de nou en plafons de protecció i separades de la humitat de les parets. Totes elles s'anaven deteriorant i desfent a poc a poc.

PUBLICACIONS

S'han editat catàlegs de les col·leccions de ferros, de pintura i dibuixos, i d'escultura i mobiliari, però actualment s'han exhaurit. També s'editen dos fulls informatius, un en blanc i negre i l'altre en color.

RENDIMENT

Recaptament per la venda d'entrades	128.520,-
Visitants entrada pagament	2.170
Visitants entrada reduïda	112
Visitants entrada gratuïta:	
a) Tercera edat i pensionistes	830
b) Col·legis	1.633
Total visitants	4.781

Museu Maricel de Mar, donació Pérez Rosales

El Museu, que és propietat de la Diputació, està instal·lat a l'edifici que va ser Hospital de Sitges, edifici gòtic del segle XIV, el qual ha estat ampliat amb la casa Rocamora, propietat també de la Diputació.

Els fons els integra la donació que el Dr. Jesús Pérez Rosales va fer a la Diputació.

El contingut és molt divers: pintura, escultura, mobiliari, ceràmiques, ferros forjats, i molts altres objectes ornamentals. Quant als estils, té art medieval, renaixentista i barroc.

Labor realitzada

Quant a la conservació i la millora de l'edifici s'ha portat a terme l'arranjament de la teulada i l'acondicionament de les sales 22, 23 i 24, i la pintada i conservació de finestres i portes de les façanes.

S'ha instal·lat, també, un sistema d'alarma anti-robatori.

Pel que fa a la restauració de peces s'han iniciat els treballs de conservació de les sales de les pintures de Josep M^e Sert, així com de les sales segona i tercera.

CURSET «MUSEU A LES ESCOLES»

Sota la direcció tècnica de la Secció es va organitzar el curset de característiques similars als dels altres museus. Està dirigit als diferents col·legis que hi vulguin participar i té lloc en una sala de projeccions de la casa Rocamora, que, l'any 1984, s'hauria d'adequar perquè també pogués ésser utilitzada per a altres activitats. El tema sobre el qual es treballa en aquest curs és «Tècniques pictòriques i tallers a l'Edat Mitjana».

Mitjans personals

La plantilla del Museu està formada per una plaça de tècnic mitjà bibliotecari, un conserge i 7 places de personal subaltern per fer funcions d'ordenança i atendre el servei del Museu Maricel de Mar i del Cau Ferrat.

RENDIMENT

Els ingressos recaptats per la venda d'entrades i publicacions ha estat la quantitat total d'1.097.370 pessetes.

DADES ESTADÍSTIQUES

Visitants amb pagament d'entrada	10.186
Visitants amb entrada reduïda	698
Visitants amb entrada gratuïta:	
a) Tercera edat i pensionistes	2.242
b) Col·legis	7.559
Total visitants del Museu	20.685

MUSEU ROMÀNTIC

El Museu Romàntic ha continuat mantenint els serveis que són propis a les dues seccions que el formen:

Can Llopis a Sitges i Can Papiol a Vilanova i la Geltrú.

El Museu de «Can Llopis» és una casa senyoriola construïda a les darreries del segle XVIII. El seu objectiu principal és oferir una acurada evocació de l'època i l'ambient del Romanticisme. Es conserven les sales de la Planta Noble amb mobiliari i complements corresponents, com llums, porcellanes, rellotges, gerros, cortinatges, etc. A la planta baixa, i per completar l'evocació del vuit-cents, s'hi exhibeixen tres sèries de Diorames, i a la Sala de la Moda, un seguit de petits maniquís.

El Museu conté també la important col·lecció de nines antigues «Lola Anglada», amb unes 500 peces així com algunes joguines.

El Museu de «Can Papiol» és un superb edifici construït a les darreries del segle XVIII. L'objectiu principal és evocar l'època i l'ambient del Romanticisme, concretat en la forma de viure d'una família del segle passat. Entre les sales més interessants cal assenyalar: la Biblioteca familiar, amb uns 5.000 exemplars; la Sala i Alcova, la Sala del Billar, el Menjador, la Capella, la Cuina, el Rebost i el Cellar. Al jardí cal destacar un conjunt escultural de marbre blanc.

Forma de gestió

Directa a través del Servei de Cultura.

Labor realitzada

En l'àmbit de l'activitat cultural desenvolupada al Museu, cal assenyalar que en aquest any s'ha posat en marxa la campanya escolar amb el Curset «La il·luminació en el segle XIX». El curset comprèn la visita a les sales més representatives de les col·leccions, la projecció de diapositives, la demostració pràctica de diverses llums vuitcentistes i un col·loqui amb els assistents. Al final, es lliura als participants un test sobre el tema exposat.

Aquest curset ha estat molt ben rebut per les escoles.

Com a col·laboració al desenvolupament cultural de Vilanova, es va donar suport a diverses iniciatives i activitats organitzades per l'Ajuntament, que es van celebrar al jardí de la secció del Museu Can Papiol, en base al concurs exposició de roses, diverses actuacions musicals que formaven part del programa del cicle «Estiu Musical Internacional», el concert inaugural a càrrec de la pianista Carme Vilar i l'actuació d'un ballet clàssic.

També patrocinada per l'Ajuntament, tingué lloc, el 6 de novembre al jardí de Can Papiol, la trobada de convivència i intercanvi turístic, cultural i folklò-

ric entre el Grup de Dansa de Vilanova i el Grup «Lou Tintamaro de Cogne» de la Vall d'Aosta.

ALTRES ACTIVITATS

En relació al programa de difusió del Museu s'han fet diversos treballs que han estat publicats al Diari de Vilanova.

També s'ha col·laborat amb R.T.V.E. de Barcelona en la filmació d'un reportatge sobre Can Papiol.

La Direcció del Museu ha prestat col·laboració a «Catalunya Ràdio» en un programa elaborat sobre la col·lecció de nines antigues de Can Llopis.

S'ha col·laborat amb la T.V. de Bèlgica per fer una filmació sobre Can Llopis en el programa pro turisme a Sitges.

TREBALLS DE RESTAURACIÓ

En aquest any s'han restaurat diverses peces del Museu Romàntic de les col·leccions de Can Papiol i de Can Llopis.

OBRES DE CONSERVACIÓ D'EDIFICIS

Sota la direcció tècnica del Servei de Conservació de Monuments s'han realitzat diversos treballs de reparació a Can Papiol. Cal assenyalar els següents:

La refeta d'una part del terrat del segon pis per evitar unes goteres.

La neteja de la teulada de Can Papiol.

Pintada dels sostres i sòls de tres sales de la planta noble.

Rascada i pintada de les persianes de llibret dels 7 finestrals de la galeria.

La neteja, a pressió, de la volta de la consergeria, deixant l'obra vista, i l'emblanquinat de les parets, així com les de les cambres annexes.

Refer la caseta dels cignes del jardí.

A Can Llopis s'han continuat les obres de remodelació encarregades al Servei de Catalogació i Restauració de Monuments.

S'ha continuat el tractament dels murs per evitar les humitats a la biblioteca, vestibul, consergeria, galeria subterrània i el porxo de la planta baixa.

S'ha reparat la capella i la galeria de la planta noble, que tenien esquerdes, i se n'ha restaurat la pintura artística afectada.

S'ha refet la cisterna i se l'ha dotat de nous baixants per obtenir més quantitat d'aigua de pluja, molt necessària a causa de la manca de salubritat de l'aigua de Sitges.

PUBLICACIONS

Actualment hi ha editades una guia general del Museu i una guia abreujada, i s'està preparant la «Guia de les nines antigues», de Can Llopis, el text i la

maqueta de la qual ja estan enllestits per a poder-los publicar l'any 1984.

D'altra banda, s'està preparant la «Guia dels ventalls antics», de Can Papiol.

Mitjans personals

La plantilla del Museu està formada per un Tècnic d'Administració Especial, Llicenciat en Lletres i 11 Subalterns.

RENDIMENT

Venda d'entrades	774.750
Venda postals	83.170
Venda guies	20.800
TOTAL pessetes	878.720

VISITANTS

El nombre de visitants de l'any 1983 de les dues seccions fou de 26.914 dels quals 8.251 van pagar i 18.663 foren exempts.

La distribució dels visitants per seccions fou:

- Can Llopis: 17.565 (6.034 segons taxa i 11.531 exempts).
- Can Papiol: 9.349 (2.217 segons taxa i 7.132 exempts).

Les visites d'alumnes assistents al curset per a les escoles durant els mesos de novembre i desembre van ésser de 837 alumnes.

MUSEU TÈXTEL

Definició i objectius

Institució cultural, sense fins lucratiu i al servei de la societat.

Aplega col·leccions de teixits coptes, orientals, perses, xinesos, indis, hispano-àrabs, europeus, ornaments litúrgics, indumentària, estampats, mostraris, filatèlia tèxtil.

Tasca realitzada

a) Exposicions a les sales del Museu:

- Centenari de Darwin
- Moda segle XX
- Romàntic Català
- Pintura de Lachepelle (Canadà)
- La pesca i els pescadors
- Pesos i mides
- Manolo Hugué de Ceret a Caldes
- Catifes de nus mudèjar
- Objectes d'art per a subhasta (esbart Terrassa)
- Exposició Tolosa d'indumentària i complements.

b) Col·lecció Tolosa incorporada al Museu:

De la col·lecció Tolosa, que ha estat en dipòsit en aquest Museu durant l'any 83, se n'ha fet: cata-

logació amb fotografies incorporades, procés de restauració i instal·lació de la majoria de les peces en les condicions adients per a conservar-les i custodiar-les.

Una part de la col·lecció s'ha presentat en l'exposició temporal, una altra part s'ha instal·lat en sis sales del Museu, adaptades amb aquesta finalitat de forma permanent. S'ha distribuït la indumentària i els complements diversos segons èpoques i s'ha instal·lat en una de les sales la secció de nines antigues que formen part d'aquesta col·lecció.

c) *Diverses col·laboracions en exposicions a través d'organismes aliens al Museu:*

A la Itàlia dels Medicis (Renaixement), Barcelona i Centre Cultura de Terrassa; a la de tapissos i tintures Grau Garriga, d'Andorra; a la de tintoreria tèxtil, Madrid-Barcelona, i a la de Catalunya dins l'Espanya Moderna, de Madrid.

d) *Actes organitzats pel Museu a l'Auditori:*

Diverses i una sessió de cinema, commemorativa del Dia Internacional dels Museus, etc.

e) *Medis informatius, col·laboracions i edicions*

- Col·laboracions periòdiques al «Diari de Terrassa» i «La Vanguardia», notes informatives i entrevistes a la premsa, ràdio, T.V. i altres mitjans de comunicació.
- Assessorament tècnic en l'elaboració de revistes especialitzades que tinguin relació amb el Museu.
- Estudis i participació en els treballs tècnics de la guia del Museu, en els catàlegs de les exposicions i en la revista «Museus» de la Diputació.

f) *Donatius i adquisicions*

S'han rebut diverses donacions de peces i col·leccions molt interessants per al fons històrico-artístic del Museu, entre les quals cal destacar: la del Sr. Narcís Serrat, un teler de mà antic del Nepal; la de la Sra. Trepal, un petit teler artesà; la del Sr. Rigol, un grup de teles, ornaments litúrgics i llibres; la del convent de monges carmelites de Granollers, un grup d'ornaments i peces litúrgiques; el llegat mobiliari de la Sra. Mercè Bes i els models d'estampació antics de la Sra. Angelina Lluís.

g) *Visites coordinades de caràcter cultural:*

Destaquem les següents:

- Alumnes de la Universitat de Nàpols (Itàlia)
- Professors i alumnes de l'Escola Moda de Madrid
- Professors i alumnes de l'Institut Internacional de Moda Feli de Barcelona
- Professors i alumnes de la casa Moda Pere Rodríguez
- Coordinadora del Museu de la Moda de Milà (Itàlia) i del Sindicat de Tècnics Tèxtils Ràdiu.

Alumnes que han participat al programa «El Museu i l'Escola»	2.010
Nombre de visitants a les exposicions celebrades al Museu	10.436
Visites col·lectives i individuals amb abonament de taxa	6.359
TOTAL visitants	18.805

h) *Consultes i assessorament de caràcter tècnic*

Han estat ateses diverses consultes de caràcter tècnic sobre temes com filatèlia tèxtil, tècniques tèxtils i sistemes de textures del lli, estampació, teixits orientals i hispano-àrabs, tapisseria antiga i moderna, història tèxtil catalana i artesanía tèxtil mallorquina.

S'ha col·laborat amb l'Arxiu Històric de Badajoz, amb la Universitat Autònoma de Bellaterra, amb el Museu de Samora, el de Palma de Mallorca, i l'organisme CIETA de Lyon. S'ha donat suport tècnic i assessorament sobre els fons i les col·leccions del Museu a estudiants i professionals per a l'elaboració de tesines, estudis tècnics i publicacions.

S'ha participat a les jornades d'indumentària popular, jornades problemàtica cultural catalana, jornades sobre documents i pragmàtiques antigues, sobre pedagogia i museologia, sobre dissenys tèxtils i ensenyances tèxtils, sobre artesanía llanera, sobre cooperatives tèxtils, sobre estampació.

S'ha participat al Congrés d'Artesania Europea, en seminaris organitzats per la Universitat de Barcelona, en l'«Escola d'estiu» de mestres i en l'Escola d'Enginyeria Tèxtil de Terrassa.

S'ha participat en organismes com el Consell Internacional de Museus de la Unesco (ICOM). El Director va ser ponent en l'Assemblea General del Consell, la qual es va celebrar a Londres, i hi va presentar el tema «Col·lecció Tolosa».

LABOR DOCENT

Com l'any passat, s'ha organitzat, per al curs escolar 83/84, el programa «El Museu a l'escola», el tema del qual és «Estampació Catalana al segle XIX», fet amb l'ajuda de projeccions, fullets explicatius i il·lustracions.

MILLORES AL MUSEU

S'han fet obres de conservació de l'edifici: protecció d'humitats, obres de restauració de la xemeneia i instal·lació de calefacció a la vivenda del conserge, instal·lació d'alarmes antirobatori, muntatge i renovació de les noves sales del museu. S'han aconseguit també millores en instal·lacions i dependències: acondicionament de línies telefòniques, adquisició de material d'exposició i compra de llibres per a la Biblioteca.

Com a conseqüència de la nova estructuració del Museu, s'han presentat les sales destinades a teixits

italians, espanyols i francesos, sederies, teixits pre-colombins, americans i teles europees en general.

Mitjans personals

- 1 Tècnic Superior en Lletres
- 2 Auxiliars Administratius
- 3 Oficials de Serveis
- 4 Subalterns

PUBLICACIONS

Hi ha editades una guia breu del Museu, la descripció de la col·lecció Viñas i diversos catàlegs d'exposicions realitzades al Museu; a més a més, hi ha en preparació altres guies breus corresponents a col·leccions cronològiques.

MUSEU PALEONTOLÒGIC DR. MIQUEL CRUSAFONT I PEIRÓ

Aquest Museu té, des de la seva fundació fins a l'any 69, dues tasques clarament significades: una, com a institució d'investigació i recerca de fòssils i l'altra, com a museu.

El Museu conté col·leccions de:

Restes de vertebrats fòssils, principalment mamífers de les diferents conques terciàries continentals d'Espanya. Hi destaquen les conques catalanes i molt especialment les del Vallès i Penedès.

Representació de restes fòssils d'altres nacions o continents.

Col·lecció didàctica d'invertebrats fòssils.

Restes fòssils de flora de diferents conques catalanes. Hi destaca la col·lecció de fulles de Papiol (Barcelona).

Mapes geològics i col·leccions de segells referents a animals i plantes.

El Museu disposa, a més a més, de:

- Biblioteca especialitzada.
- Servei d'assessorament paleontològic a altres centres.
- Prestació de materials i assessorament en relació a la planificació i realització d'exposicions monogràfiques.

Labor realitzada

L'Institut de Paleontologia Miquel Crusafont, en el decurs de l'any passat, ha realitzat treballs de camp en diferents localitats espanyoles.

a) Rodalies de Sabadell-Terrassa

La recerca de restes fòssils a Can Jofresa, Can Llobateres, Can Ponsic, Viladecavalls, Piera i Hostalets de Pierola, ha subministrat una sèrie de restes de mamífers bòvids i cèrvids que es preparen per estudiar-les posteriorment.

b) Cretàcic de Galve (Terol)

Membres d'aquesta institució, en col·laboració amb la Universitat Complutense de Madrid (Departament de Paleontologia), la Universitat Autònoma de Madrid (Departament de Zoologia) i la Universitat Autònoma de Barcelona (Departament de Zoologia), i amb càrrec al «Fondo Nacional para el desarrollo de la investigación científica», van fer exploracions, excavacions i estudi del material trobat, corresponent al primer any del projecte «Herpetologia del Cretácico continental español».

Les excavacions subministraren restes de grans rèptils (Sauròpods i Ornitòpods), restes de cocodrílids, pisciformes i algunes peces dentàries aïllades de mamífers mesozoics. Fins ara s'ha realitzat l'estudi de la major part de les restes dels grans rèptils amb el qual s'han estructurat quatre publicacions (in lit).

c) Venta Micena (Conca de Guadix-Baza, Granada)

Un equip d'aquest institut realitzà, en el decurs de 1983, la segona campanya d'excavacions en el jaciment de Venta Micena.

La subvenció d'aquesta campanya va ser a càrrec de diverses institucions: CAYCIT, Diputació de Barcelona, Junta d'Andalusia i Diputació de Granada.

L'equip científic estava format per tres membres de l'IPMC, dos del Departament de Paleontologia de la Universitat de Granada i un del Museu Arqueològic de Granada. L'equip d'excavadors estava format per 32 alumnes de diversos instituts de batxillerat de Sabadell i Terrassa, dividits en dos torns.

En la campanya d'enguany han estat excavaades tres parcel·les diferents, separades una vintena de metres les unes de les altres.

La quadrícula número 3, amb unes dimensions de 9 metres per 5, ha estat la que millors resultats ha proporcionat.

Com a resultats preliminars, destaca, sense cap mena de dubtes, el fet de poder demostrar que Venta Micena fou un lloc d'ocupació humana. La troballa d'indústria òssia i tal vegada lícita, la presència de marques de descarnament en diferents ossos i el trencament sistemàtic i intencionat d'ossos llargs ho demostren.

Aquest fet converteix Venta Micena en el jaciment amb possibilitat de trobar restes humanes més important d'Europa. La fossilització del fragment cranial de l'Home d'Orce no fou accidental.

d) Neogen de les Balears

Membres d'aquest institut han participat en el projecte de la CAYCIT «Estudi del Cenozoic en les Balears i la paleogeografia del mediterrani occidental durant el Neogen». Foren prospectats diferents jaciments càrstics de les illes de Menorca i Eivissa.

El resultat d'aquest treball ha portat a proposar un model de la colonització de les illes del mediterrani occidental durant el Miocè, que fou presentat en un congrés celebrat a Montpelier a l'abril de 1983.

e) *Fraga-Mequinença*

Aquesta zona de la província d'Osca ha estat prospectada amb vista a la realització del mapa geològic escala 1:50.000, que ha estat subvencionat pel Servei Geològic de la Generalitat de Catalunya.

Foren tretes mostres de prop de trenta nivells i fou establerta una biozonació d'aquesta àrea. Per tal de continuar els treballs en aquesta zona i molt especialment per establir una escala bioestratigràfica de referència per al trànsit Oligocè-Miocè, ha estat aprovat un altre projecte pel Servei Geològic de la Generalitat de Catalunya amb aquest fi concret.

f) *Maestrat i Catalànids*

Membres d'aquest institut han realitzat datació paleontològica en el Maestrat i en la meitat meridional del Catalànids, emmarcat dins del projecte d'aixecament del mapa geològic nacional (escala 1:200.00).

g) *Conques murcianes*

Amb càrrec al projecte de CAYCIT n.º 3598 han continuat els treballs en les conques miocèniques de les províncies de Múrcia i Albacete. Sobre-surten molt especialment la seqüència de jaciments de Molina de Segura que abasta, ininterrompudament tot el Turolia mitjà i superior fins al Pliocè. Aquesta sèrie continuarà essent estudiada amb detall i seran aplicats mètodes de datació paleomagnètica, a fi i efecte de convertir-la en sèrie tipus de referència del Turolia superior amb l'establiment del nou pis «Fortunià».

LABOR MUSEÍSTICA

a) *El Museu i l'Escola*

D'acord amb la Secció Tècnica de Museus s'ha endegat el programa «El Museu i l'Escola», que en el decurs de 1983 s'ocupà del tema «El Missatge dels Fòssils». Aquest programa es va fer en tres sessions setmanals d'una hora 1/4 de duració.

b) *Exposicions*

- Col·laboració en l'exposició itinerant «L'Evolució», amb motiu de la seva obertura a la ciutat de Sabadell.
- Col·laboració en l'exposició organitzada pel Museu de Granollers: El Medi Natural al Vallès.
- Organització de l'exposició: Camp de Treball de Paleontologia a Huescar (Granada). Sabadell 1983.
- Organització de l'exposició «Yacimiento de Venta Micena y el Hombre de Orce».
- Col·laboració en l'exposició sobre geologia d'Andalusia «El Yacimiento de Venta Micena y el Hombre de Orce». Granada 1983.

Mitjans personals

- 3 Tècnics Superiors
- 1 Mestre Capatàs
- 2 Oficials

Administració General:

- 1 Auxiliar Administratiu
- 2 Subalterns

PUBLICACIONS

L'Institut edita la revista «Paleontologia i Evolució». Hi ha editada, també, una Guia del Museu.

MUSEU SANTACANA, «L'ENRAJOLADA»

Aquest Museu ofereix al visitant, un valuós recull d'elements arquitectònics d'interès artístic procedents de diversos edificis barcelonins enderrocats. Hi ha col·leccions de ceràmiques, de les quals destaca la col·lecció catalana amb rajoles policromes, part de les quals han estat adaptades al mateix edifici aconseguint un important valor decoratiu. També conté mobles i elements d'arts plàstiques.

SECCIÓ TÈCNICA DE CULTURA

La Secció va ser creada amb la finalitat de prestar diverses tasques de serveis teatrals com a centre de recursos d'animació comunitària.

L'objectiu de la Secció Tècnica de Cultura ha estat la prestació d'assessorament tècnic als ajuntaments i altres institucions alienes a la Diputació en aquelles matèries que tenen relació amb la difusió i el foment d'activitats de caràcter cultural.

L'activitat de la Secció l'any 1983, ha estat dirigida als ajuntaments. Principalment ha consistit a donar la major utilitat de prestació de material tècnic de què disposa la Diputació per col·laborar en l'organització de festivals i en altres actes culturals, socials i juvenils, on s'ha experimentat un considerable augment en relació a l'any 1982.

També ha prestat l'assessorament tècnic necessari a l'Institut del Teatre, amb la prestació del material tècnic de so, il·luminació i d'altres, i ha col·laborat amb altres institucions de la Corporació en l'àmbit de la cultura que li és propi.

S'han procurat atendre les peticions presentades per grups i entitats que han demanat la utilització d'espais per a assaigs i la prestació de material d'il·luminació i so per a les representacions en centres de barris, casals de joves i cases de cultura.

Pel que es refereix a la col·laboració amb l'Institut del Teatre s'ha donat suport, amb els mitjans tècnics adequats, a la sonorització dels tallers de dramàtiques i dansa i a les representacions de promoció dels cursos de post-graduats, que aquest any s'han dut a terme en sales públiques d'espectacles; així com també les gravacions de bandes sonores per a les classes i tallers al llarg del curs.

Serveis Prestats

S'ha donat suport tècnic als següents ajuntaments:

Argentona, Barcelona, Badalona, Berga, Callús, Cantonigròs, Centelles, Cerdanyola, Corbera de Llobregat, Cornellà, Esplugues de Llobregat, La Garriga, l'Hospitalet de Llobregat, Manlleu, Mataró, Masquefa, Molins de Rei, Mollet, Olesa de Bonesvalls, Olesa de Montserrat, Olost de Lluçanès, Prats del Rei, Ripollet, Sant Adrià de Besòs, Sant Boi de Llobregat, Sant Esteve Sesrovires, Sant Feliu de Llobregat, Sant Just Desvern, Santa Coloma de Gramenet, Sitges, Súria, Terrassa, Vic, Vilafranca del Penedès, Vilanova del Camí, Vilanova i la Geltrú i Vilassar de Dalt.

Col·laboració amb d'altres serveis de la Diputació: Institut del Teatre, Sanitat, Esports i Joventut, Museu del Teatre i Presidència.

Altres col·laboracions:

S'ha col·laborat amb la Conselleria de Justícia amb motiu de la celebració del Saló de la Infància i la Joventut, amb la cessió del material tècnic adequat.

S'ha col·laborat amb el Festival Internacional dels Grups Corals celebrat a l'estiu a Cantonigròs, que va tenir una durada de 8 dies. Hi varen col·laborar dos tècnics i tot l'equipament tècnic del Servei. Des del punt de vista tècnic, el festival va resultar un èxit total.

Per part del personal tècnic es van portar a terme els treballs de sonorització i llum dels Carnestoltes de Vilanova i la Geltrú.

També es va prestar el servei tècnic adient en el Festival Internacional de Teatre de Sitges.

A la ciutat de Mataró, es va donar suport tècnic en so i llum als actes programats amb motiu de l'atorgament del «Premi de Santa Llúcia».

Igualment s'ha participat a la campanya teatral organitzada per un grup de municipis, encapçalada pels Ajuntaments de Molins de Rei i Sant Boi.

Resum de serveis prestats

A Ajuntaments	224
A la Generalitat	1
A la Diputació	63

Dels serveis prestats als ajuntaments, 77 corresponen a l'àrea de Joventut de l'Ajuntament de Barcelona, i d'aquests, 20 han estat festivals de Rock.

Dels prestats a serveis de la Diputació, el 80 % corresponen a l'Institut del Teatre.

ALTRES ACTIVITATS

La Secció Tècnica de Cultura s'ha fet càrrec del fons de documentació que aleshores s'anomenava Assessoria d'Afers Culturals, el qual ha estat degudament classificat i inventariat.

S'ha assumit també el dipòsit, el control i les trameses de les publicacions que, mitjançant conveni, han estat lliurades per Edicions 62 i La Magrana.

Mitjans personals

- 2 Tècnics Superiors en Ciències
- 1 Tècnic d'Administració a extingir
- 2 Auxiliars Administratius
- 2 Subalterns
- 2 Auxiliars Tècnics
- 1 Mestre Capatàs
- 1 Oficial de Serveis
- 1 Operari de Serveis

ASSESSORIA PER ALS AFERS CULTURALS

Durant 1983, aquesta Assessoria Tècnica va gestionar la realització de diverses activitats per al foment i difusió de la cultura.

En base al Conveni signat amb les Diputacions de Madrid, Sevilla i València, es van organitzar les manifestacions de caràcter cultural i les exposicions que a continuació es relacionen:

«Mostra de la Florència dels Mèdici», que va constar de les següents exposicions:

- «Escena del Príncep», celebrada al Saló del Tinell de Barcelona.
- «El Poder i l'Espai», a les Reials Drassanes.
- «La Ciutat de Brunelleschi», que va tenir lloc a la Capella de l'Hospital de la Santa Creu.
- «El Renaixement a Catalunya», al Palau de la Virreina, organitzada conjuntament amb l'Ajuntament de Barcelona.
- «Orfebreria Renaixentista Catalana», al Palau Maccaia, en col·laboració amb la Caixa per a la Velleja i d'Estalvis de Catalunya i Balears.
- «El Renaixement a València».

En relació amb aquesta mostra van tenir lloc diverses activitats, com seminaris, conferències, gravació de vídeos per doblar-los al català i l'edició d'exemplars, publicacions i catàlegs de les exposicions.

- Exposició «Ceràmica popular d'Andalusia».

Aquesta mostra es va portar a terme en conveni amb el Ministeri de Cultura i amb la direcció i coordinació de l'Assessoria. L'esmentada exposició va tenir caràcter d'itinerant i es va exhibir a Terrassa, Santa Coloma de Gramenet i Mataró.

- Exposició «Els Ibers», amb la col·laboració del Ministeri de Cultura. Es va exhibir a les Reials Drassanes de Barcelona.

- Exposició Sorolla. Es va gestionar la celebració d'una mostra del pintor Joaquim Sorolla, amb la col·laboració de la Diputació de València, que va cedir com a dipòsit temporal importants obres d'aquest pintor. Per a una més adequada valoració artística i cultural de l'exposició i a fi de posar-la a l'abast del major públic possible, se li va donar caràcter itinerant, amb la participació també de l'Ajuntament de València, Ajuntament de Barcelona i el Museu de Belles Arts de Sant Carles de València.

Així doncs, la mostra es va exhibir a Terrassa, al Cen-

tre Cultural de la Caixa d'Estalvis, a Barcelona, al Palau Meca, i a Vilanova i la Geltrú, al Museu Víctor Balaguer.

SECCIÓ ADMINISTRATIVA

Com a oficina central del Servei, assumeix tota la gestió i tramitació dels documents que generen, tant les seccions tècniques com les activitats culturals que es deriven de la concessió de subvencions, altres ajuts, concursos i exposicions.

La seva plantilla està integrada per 11 persones.

GESTIÓ DE SERVEIS CULTURALS

Per al funcionament del Servei de Cultura, i a més dels decrets corresponents a subvencions que es detallen al següent apartat, s'han tramitat un total de 46 decrets, que corresponen a l'execució d'un pressupost total de 6.841.980 pessetes.

CONCURS DE DIBUIX «LOLA ANGLADA»

Aquest concurs, que patrocina la Diputació en reconeixement a la important labor artística realitzada per la Senyora Dolors Anglada i Sarriera, té per finalitat el foment del dibuix entre escolars espanyols i premia els tres millors dibuixos, en cadascuna de les categories infantil i juvenil, sobre temes infantils o costumistes catalans, presentats al certamen per escolars d'edat compresa entre els 12 i 16 anys.

Durant l'any 1983 s'ha procedit a l'acte d'entrega dels 6 premis i 6 diplomes honorífics del concurs corresponent al curs 82-83.

En aquest sentit, s'ha convocat al ple de desembre del 83 el corresponent al curs 83-84 i s'ha fet la tramitació escaient, a efecte de publicitat i notificació, a tots els ajuntaments i col·legis de la província.

CONVENIS SIGNATS AMB D'ALTRES ORGANISMES EN MATÈRIA DE CULTURA

Amb «Edicions 62», a l'efecte de publicar la col·lecció «Clàssics del pensament modern», en llengua catalana, compresa de 50 obres cabdals del pensament modern i contemporani occidental, en les diverses esferes (història, economia, sociologia, dret, antropologia, etc.).

Amb «Edicions de La Magrana», per a la publicació dels dos primers números de la col·lecció «Biblioteca dels Clàssics del nacionalisme català», dins la iniciativa de l'esmentada editorial d'editar un conjunt d'obres i treballs d'autors catalans que hagin destacat en la plasmació del pensament polític català sobre la creació i la reivindicació nacional.

Amb la Junta d'Andalusia, per portar a terme els treballs de col·laboració del foment de la investigació i excavacions a realitzar en el jaciment de Venta Micena (Granada).

Amb la Universitat Autònoma de Barcelona, per portar a terme una línia d'actuació conjunta en el desenvolupament d'un programa d'extensió cultural, acadèmica i científica.

GESTIÓ DE BIBLIOTEQUES

S'ha esmentat un pressupost total de 106.329.589,- pessetes, del qual cal destacar les inversions de 1.260.000,- pessetes en l'adquisició de mobiliari per a la Biblioteca de S. Pau; de 1.012.564,- pessetes per obres a la Biblioteca Popular de Pineda, i la quantitat de 51.889.858,- pessetes destinada a l'adquisició de llibres i subscripcions per a la Biblioteca de Catalunya i Biblioteques Populares de la xarxa.

S'han cedit obres del fons bibliogràfic de la Biblioteca de Catalunya per col·laborar en les exposicions que a continuació es relacionen:

- Exposició a «L'època del Barroc», patrocinada per la Generalitat i la Caixa de Barcelona.
- Exhibició, a París i a Lille, del cartell «La Fada», de Miguel Utrillo, amb motiu del seu centenari.
- Exposició a Madrid de «Catalunya dins l'Espanya Moderna», organitzada per la Generalitat.
- Exhibició a la I Setmana de les Lletres Valencianes d'edicions de «Tirant lo Blanc», organitzada per l'Ajuntament de València.
- III Centenari de la publicació del Fènix de Catalunya, de Narcís Feliu de la Peña, organitzat per la Generalitat.
- Exposició «Wagner i Catalunya», dins dels actes commemoratius del centenari de la mort de Richard Wagner, organitzats amb la col·laboració de la Universitat Autònoma.
- Exposició «Guerau de Liost», en el centenari del seu naixement, organitzada pel Departament de Cultura de la Generalitat a Girona.
- Mostra de Calcografia Catalana Contemporània, organitzada per la Caixa de Pensions.
- Exposició «Bibliografia de l'Alt Camp. L'autor i la seva obra: fins al 1936», organitzada per l'Institut d'Estudis Vallencs.

S'han concedit lots de llibres a les següents entitats:

- Regiment d'artilleria n.º 72 del Govern Militar de Barcelona.
- 1.ª Cia. del II Batallón del Rgto. de Infanteria Motorizable, Tetuan 14.
- Parc de Bombers de Jaén.
- Associació de Jubilats i Pensionistes Casal Progrés de l'Hospitalet de Llobregat.
- Ajuntament de Manresa, per a la Biblioteca del barri «El Xup».
- Col·legi Nacional Baladre, del Port de Sagunt.
- Ajuntament de Carme.
- Ajuntament de S. Pere de Ribes, per a la Biblioteca de Les Roquetes.
- Federació Local d'Associacions de Veïns CADICE, de Cadis.

- Escola Pública Lluís Millet, de Santa Coloma de Gramenet.
- Col·legi Públic «Virgen de la Antigua», d'Almuñecar (Granada).
- Biblioteca Popular de Montbau, de Barcelona.
- Col·legi Públic «Pau Picasso», de Badalona.
- Centre d'Esplai «La Baldufa», de Terrassola i Lavit.
- Entitat docent «Freire», de Barcelona.
- Presó de Nanclares de la Oca (Vitòria).
- Centre Moral Santiago Apóstol, de l'Hospitalet de Llobregat.
- Parròquia de Sant Cebrià (Vall d'Hebron), Barcelona.
- Ajuntament de Cercs.
- Associació de Veïns del barri de Torruella de Baix, de Sant Fruitós de Bages.
- Casal del Pensionista de Sant Boi de Llobregat.
- Biblioteca de la Pedania d'Hostafrancs, la Segarra.
- Biblioteca Freudiana.

Els fons bibliogràfics de les Biblioteques s'han incrementat com a conseqüència de les donacions procedents de les col·leccions particulars de:

- Senyor Badia Margarit.
- Senyora Mercè Dalmases Padrò de Palet.
- Senyora Victòria Cugat i Maristany.
- Senyora M.^a Rosa Ochoa Angella, vidua d'Edmon Vallés.
- Companyia ENHER.

GESTIÓ DE MUSEUS

D'un pressupost total de 93.614.310 pessetes mereixen destacar-se les següents realitzacions:

- Museu Arqueològic, obres sector nord-oest, 1r. pis, 1.304.516,- pessetes. Línia corrent, planta baixa, 497.325,- pessetes. Claraboies, 1.306.130,- pessetes.
- Empúries, obres habitatge director, 458.711,- pessetes. Col·locació tela metàl·lica, 383.198,- pessetes. Armaris cuina romana, 221.168,- pessetes. Valla ciutat romana, pessetes 2.700.000,-.
- Conjunt Monumental d'Olèrdola, obres muralla, 2.000.000,- pessetes.
- Museu Romàntic, sistemes de seguretat, 1.669.315,- pessetes.

S'han portat a terme les següents exposicions:

- «Manolo de Ceret a Caldes», al Museu Tèxtil.
- «La Pesca i els pescadors», al Museu Tèxtil.
- «Tolosa», al Museu Tèxtil.
- «Catifes Mudèjars», al Museu Tèxtil.
- «Màscares», al Museu de les Arts de l'Espectacle.
- «Langlois» (en preparació).

La Corporació ha acceptat, durant 1983, les donacions següents:

- Mobiliari, al Museu Tèxtil, segons testament de la senyora Mercè Bes.

- Indumentària i un llenç de la cantant d'òpera Elvira de Hidalgo, donació realitzada pel seu marit, senyor Josep Lluís Fontanellas i Rodríguez.

SUBVENCIONS

Durant l'any 1983, el Servei de Cultura ha gestionat, a càrrec del seu pressupost la quantitat de 109.787.500,- ptes., en concepte de subvencions destinades a col·laborar amb d'altres organismes i entitats amb finalitats culturals, per la qual cosa ha tramitat 304 decrets.

CRITERIS ADOPTATS

La Comissió de Cultura, en la reunió de 7 de setembre de 1983, davant l'elevat nombre de peticions d'ajut econòmic presentat per ajuntaments i entitats en matèria d'activitats culturals, va adoptar uns criteris marc, per tal que l'estudi de les peticions fos el més equilibrat possible, i va rentabilitzar al màxim les disponibilitats pressupostàries del Servei de Cultura. Igualment va acordar que l'any 84 l'atorgament de subvencions hauria d'estar regulat per uns criteris o normativa a seguir en l'estudi de les propostes que abastin la política de subvencions, per a la qual cosa s'haurà d'elaborar un pla d'actuació concret des de l'inici de l'any.

Els criteris abans esmentats, que s'han seguit durant l'any 83 per a l'atorgament de subvencions, han estat els següents:

MUSEUS: Donar prioritat a les activitats culturals que es porten a terme als museus i estudiar, en una segona fase, les possibles subvencions de despeses d'instal·lació, seguretat i inversió. No podran ser ateses despeses de funcionament de museus locals ni les d'inversió quan es tracti de museus de propietat particular.

TEATRE: Donar prioritat a programacions locals, gires, activitat de difusió i producció d'espectacles, encara que siguin competència de la Diputació.

DANSA: Els mateixos criteris que per al teatre.

TRADICIONS FOLK: Seran objecte de subvenció els programes estables, s'estudiaran els aplecs i els concursos tan sols en casos que tinguin una qualificació de difusió que no sigui estrictament local. En cas que hi hagi federació, la sol·licitud de subvenció haurà de tramitar-se a través d'aquesta.

DISTRIBUCIÓ DE LES SUBVENCIIONS

Subvencions a ens públics	44.827.500	
Subvencions a entitats que col·laboren en la difusió de la Cultura:		
-D'àmbit local	7.555.000	
-D'àmbit supralocal	32.480.000	40.035.000
Subvencions a d'altres entitats		24.925.000
TOTAL		109.787.500

SERVEI DE CATALOGACIÓ I CONSERVACIÓ DE MONUMENTS

Definició i objectius

La necessitat de mantenir en bon estat el nostre patrimoni artístic i d'evitar restauracions inconvenients fou manifestada ja el 1908, entre l'equip d'arquitectes d'en Josep Puig i Cadafalch. L'Institut d'Estudis Catalans exposà la idea a la Diputació de Barcelona i ja en temps de la Mancomunitat de Catalunya el febrer del 1915 el Servei restà definitivament organitzat, sota la direcció de Jeroni Martorell i Terrats.

Des de llavors fins a l'actualitat, el Servei ha desenvolupat una important labor plasmada en l'arxiu-biblioteca del servei on es custodien milers i milers de fitxes i documentació gràfica de gran valor sobre el nostre patrimoni artístic i la infatigable labor sostinguda al llarg de seixanta-vuit anys, per la Diputació, en el seu propòsit de conservació d'aquest Patrimoni

Però cal fer l'advertiment previ que l'activitat que la Diputació porta a terme en relació amb el patrimoni arquitectònic és més àmplia que la que podria desprendre's de la consideració del servei com a un servei especialitzat.

Per factors històrics, que serien fàcils d'analitzar, la Diputació posseeix un patrimoni edificat d'un nivell arquitectònic molt elevat. Endemés, l'acció constructora de la Corporació ha estat, de sempre, en mans de prestigiosos professionals als quals ha fixat, normalment, nivells alts d'exigència.

L'obra així assolida ha esdevingut d'una qualitat intrínseca que, amb el pas dels anys, resulta d'un innegable interès cultural. D'altra banda, la Diputació, com a hereva d'altres institucions catalanes (la Generalitat medieval i la moderna, la Mancomunitat, etc.) ha anat enriquint el seu patrimoni amb peces de gran valor artístic i arquitectònic.

Però també, l'activitat desplegada per la Diputació en propietats alienes es materialitza sovint en immobles de gran interès.

En definitiva, vetllar perquè tota l'activitat de la Corporació relacionada amb el patrimoni arquitectònic sigui conduïda d'acord amb uns criteris culturals vàlids i propòsit protector, potenciador mai perjudicial o destructor, és l'objectiu fixat per la Corporació a aquest Servei.

Tasca realitzada

Les tasques desenvolupades pel Servei són a grans trets:

- D'assessorament tècnic en temes de conservació i catalogació d'edificis d'interès històric i artístic.
- De redacció de projectes i direcció d'obres de conservació, restauració i rehabilitació d'edificis d'interès històric i artístic.
- De formació, consolidació i actualització del fons documental del Servei (llibres, documentació diversa, fotografies, diapositives, plànols, etc.).

Puntualment, dels treballs realitzats pel Servei durant 1983, podem destacar:

Projectes:

S'han redactat un total de 40 projectes d'obres, la relació desglossada dels quals és la següent:

OBRES ADJUDICADES

- 1 Reformes a l'edifici Palau Güell, façanes principal i mitgera.
- 2 Arranjaments diversos a Can Llopis (Sitges).
- 3 Obres de millora al Museu Maricel de Mar (Sitges).
- 4 Obres de millora en el Museu Cau Ferrat (Sitges).
- 5 2.ª fase d'obra d'adaptació del Museu Miramar (Sitges).
- 6 Obres d'impermeabilitat del soterrani del Museu Miramar (Sitges).
- 7 Condicionament, enderroc i reparació de l'antiga sala d'actes de la Casa de Caritat.
- 9 Restauració de l'interior de l'església de Sant Julià de Valamiroso.
- 10 Restauració de l'interior de l'església de Sant Vicenç de Torelló.
- 11 Restauració de l'entorn del monestir de Sant Llorenç, prop Bagà.
- 12 Restauració del monestir de Sant Llorenç, prop Bagà (projecte d'actuació a l'església).
- 13 Restauració de la portada de l'església parroquial de Caldes de Montbui.
- 14 Arranjament de l'interior de l'església de Sant Llorenç de Malla.
- 15 Renovació de la instal·lació elèctrica a l'església de Sant Just i Pastor de Barcelona.
- 16 Restauració de l'església de Santa Càndia d'Orpí.
- 17 Condicionament de la plaça de Santa Maria de Seva.
- 18 Projecte de restauració del Santuari de Bellmunt.
- 19 Restauració de les escales de l'Angelus Ave Maria.
- 20 Reparació de l'església de Sant Andreu de Castellnou.

- 21 Restauració i adequació de l'entorn de Sant Vicenç de Rus, primera fase.
- 22 Projecte d'execució de l'entorn de Santa Maria de Riubregós.
- 23 Projecte de restauració interior de Santa Maria de Riubregós.
- 24 Reparació de la coberta de la Casa del Baró.
- 25 Reparacions de l'església de Santa Maria del Grau (Fonollosa).
- 26 Millora del local municipal de Santa Eulàlia d'Orpí.
- 27 Manteniment i millora del local municipal de Santa Càndia d'Orpí.
- 28 Projecte de tancament del «Mas Manolo».
- 29 Projecte d'execució de la segona fase Santa Maria de Foix.
- 30 Obres de millora de l'església de Sant Jaume de Rifà.
- 31 Reparació del campanar de Sant Sadurní de Salelles.
- 32 Condicionament de la Biblioteca de l'Escola de la Dona.
- 33 Projecte de Restauració P. V. Castellbell i el Vilar.
- 34 P. R. Pont Medieval de la Pobla de Lillet.
- 35 Obres de Condicionament de l'entorn St. Esteve de la Costa del Montseny.
- 36 Instal·lació de parallamps conjunt S. V. de Malla.
- 37 Instal·lació de parallamps «Mas Manolo».
- 38 Reforma interior segona fase i façanes St. Vicenç de Torelló.
- 39 Condicionament, interiors i exteriors de l'església de Sant Julià de Vilamirosa.

REALITZACIONS

- 1 «Obres de Conservació i Reparació molt urgents a diverses dependències del Museu i Ruïnes d'Empúries».
- 2 «Obres de Conservació a l'edifici del Museu Cau Ferrat» a Sitges.
- 3 «Obres de Reparació i Conservació a diverses dependències de l'edifici del Museu Romàntic (Casa Llopis)» a Sitges.
- 4 «Projecte de treballs de reparació i conservació de les instal·lacions i edifici on hi ha el Museu Monjo de Vilassar de Mar».
- 5 «Obres de Reparació i Conservació de diverses dependències en els locals ocupats pel Museu de les Arts de l'Espectacle en el Palau Güell».
- 6 «Treballs de reparació i conservació de pintura de diverses dependències en els locals ocupats pel Museu de les Arts de l'Espectacle en el Palau Güell».
- 7 «Treballs de reparació i manteniment a l'edifici del Museu Romàntic (Casa Llopis)».
- 8 «Treballs de reparació i conservació a les dependències del Museu Cau Ferrat de Sitges».
- 9 «Treballs de manteniment que cal fer en les

dependències del Museu de les Arts de l'Espectacle».

- 10 «Treballs molt urgents de consolidació i reparació a l'església de Santa Eulàlia de Gironella».
- 11 «Treballs diversos a fer a la casa del Director i Conservador en el Museu i Ruïnes d'Empúries».
- 12 «Treballs a realitzar en el tancament de la part nord de les Ruïnes d'Empúries i reparació dels pilars d'un portaló d'entrada».
- 13 «Instal·lació d'un sistema d'alarma al Museu Romàntic (Casa Llopis)».
- 14 «Treballs a realitzar per a la col·locació d'una tanca protectora a les bandes sud, oest i nord de la ciutat romana en el conjunt monumental d'Empúries».
- 15 «Treballs de reparació i manteniment a realitzar a diverses dependències d'Empúries».
- 16 «Treballs urgents de consolidació i reparació de la muralla del conjunt monumental d'Olèrdola».

ESTUDIS

Finalment, cal fer esment de l'«Estudi proposta de Reestructuració del Servei», en el qual s'analitzen, a fons els diversos aspectes bàsics que condicionen l'actuació del Servei.

PUBLICACIONS

Llibre-Memòria «La Restauració, ara i aquí», sobre l'actuació del Servei durant el bienni 1981-82. Aquesta obra, profusament il·lustrada, ha estat distribuïda arreu del món i ha rebut una molt bona acollida.

Fons documental

La tasca realitzada en aquest camp ha consistit a:

- Registrar i ordenar 3.017 fotografies de l'inventari de l'arxiu i 3.065 clixés del dit arxiu.
- S'han inventariat 1440 plànols (ordenant-los i restaurant-los quan calia).
- S'han atès 257 consultes al llarg de l'any d'estudiosos i investigadors i estudiants interessats en la documentació recollida en el Fons Documental.
- S'han realitzat periòdicament visites d'assessorament artístic a St. Vicenç de Rus, St. Cugat dels Gavadons, St. Llorenç prop Bagà i Vilanova i la Geltrú.
- Estudis per a la reproducció i reconstrucció ideal de la Verge romànica de l'església de St. Vicenç de Rus i començament de l'esmentada reproducció.

Biblioteca

La biblioteca ha augmentat en 150 llibres, per compres i donacions diverses.

S'ha respost les sol·licituds de reproducció de material arxivat i ha prosseguit la reproducció dels fons propis de negatius adquirits a particulars en anteriors exercicis.

Laboratori fotogràfic

La tasca fonamental ha estat de suport als treballs de presa de dades i projectes i direcció d'obra, amb nombroses sortides de camp.

CAPÍTOL IX
ÀREA D'ENSENYAMENT

CONTINGENT
DE LA INVESTIGACIÓ

ÀREA D'ENSENYAMENT I INVESTIGACIÓ

La Diputació de Barcelona ha pretès, de sempre, mantenir un lligam estret amb el món de l'ensenyament, tasca que realitza per mitjà d'institucions i centres propis. Al mateix temps, i al marge d'aquests centres, col·labora i participa, per mitjà de dotacions, ajudes d'estudi, beques i subvencions, amb altres institucions que tenen com a finalitat fonamental la difusió i didàctica de les arts, la ciència i la investigació en general. Per tal de garantir una millor eficiència organitzativa d'aquesta àrea, la Diputació de Barcelona aprovà el juny del 1981 la constitució de la Comissió Informativa d'Ensenyament, que es remodelà per acord de la sessió plenària extraordinària celebrada el dia 15 de juny de 1983.

SERVEI D'ENSENYAMENT

Definició del servei

Es l'òrgan director i coordinador de tots els centres d'ensenyament i investigació que pertanyen a la Diputació de Barcelona, és a dir:

- L'Escola d'Arts i Oficis «Escola del Treball».
- L'Escola Professional per a la Dona.
- L'Escola Universitària «Jordi Rubió i Balaguer» de Biblioteconomia i Documentació.
- L'Escola Universitària d'Enginyeria Tècnica en Teixits de Punt de Canet de Mar.
- L'Institut de Ciències Socials.
- L'Institut Internacional de Cultura Romànica Escola Pintura Mural «Miquel Farré».
- L'Institut Politècnic de F.P. «Escola del Treball».
- L'Institut de Psicologia Aplicada i Psicotècnia.
- L'Institut del Teatre.

- L'Oficina de Català de la Diputació.
- La Residència d'Estudiants «Ramon Llull»
- L'Escola l'Alzina E.G.B. Llars Mundet.
- L'Escola Els Pins E.G.B. Llars Mundet.
- El Centre Formació Professional Llars Mundet.
- El Centre de B.U.P. i C.O.U. Llars Mundet
- L'Escola Universitària d'Enginyeria Tècnica Agrícola.
- L'Escola Universitària d'Enginyeria Tècnica Industrial.
- L'Institut d'Estudis Fotogràfics de Catalunya.

Cal destacar que en aquest exercici es produeixen canvis importants pel que fa als centres que depenen del Servei. La separació de l'Escola d'Arts i Oficis «Escola del Treball» de l'Institut Politècnic «Escola del Treball»; la integració del Museu del Teatre a l'Institut del Teatre; la incorporació de les Escoles de les Llars Mundet, formades inicialment per tres unitats d'E.G.B., una de B.U.P. i C.O.U. i una de Formació Professional; l'inici de la Formació Professional a l'Escola d'Enginyeria Tècnica de Teixits de Punt, en són les més destacables si bé, més endavant, comentarem i descriurem l'abast d'aquestes actuacions en parlar de cada centre.

El Servei d'Ensenyament té una configuració especial, ja que, com que gestiona una munió de centres docents i algunes institucions d'altre caire, funciona de manera descentralitzada; pren una estructura per portar a terme una gestió àgil a cada centre i assegura alhora el compliment de les directrius, normes i actuacions que marca la Corporació.

El Servei canalitza i dona forma a les propostes que hi arriben dels diferents centres, supervisa i orienta les actuacions que es porten a terme en cadascun i mira d'atansar-hi els recursos que els calen per prestar el servei públic que tenen com a objectiu.

Els centres adscrits al Servei tenen, com a contrapartida, una estructura simple i, en el cas de les escoles, reglamentada, atès que la Corporació ha pres com a model per estructurar l'organigrama pedagògic el que té l'escola pública.

Bàsicament, els organigrames són donats per una estructura docent, encapçalada pel director del

centre, i una altra d'administrativa, que assegura el funcionament del centre i que queda relligada amb el Servei per desenrotllar les tasques pròpies de la gestió econòmica, de personal i el manteniment, així com el suport de la secretaria acadèmica.

Les unitats administratives tenen un doble objectiu, d'una banda, portar a terme les tasques que demana el funcionament acadèmic del centre i que són, fonamentalment, les d'iniciar i portar els expedients acadèmics dels alumnes, llibres d'escolaritat, títols, matrícula, relacions d'assistència, registre d'avaluacions, provisió de material escolar i d'altres de suport al règim docent del professorat; de l'altra han de portar a terme les actuacions que fan possible la gestió econòmica, de personal i de manteniment, aquestes darreres lligades molt directament amb el Servei i sota l'impuls de l'equip de direcció de cada centre.

Entenem que les unitats administratives dels nostres centres han d'assegurar quatre funcions bàsiques:

- a) Secretaria acadèmica
- b) Gestió econòmica
- c) Gestió de personal
- d) Manteniment, comptes i obres

La vertebració dels centres amb el Servei, de manera que aquest doni el suport a cadascun dels directors que li permeti desenvolupar les tasques pròpies del seu centre i no estigui condicionat per la tasca burocràtica, es fa mitjançant la intervenció de les Seccions.

La Secció Tècnica del Servei d'Ensenyament té una projecció prioritària en l'orientació, impuls i control de la labor pedagògica o científica dels centres. La seva relació fonamental és amb els directors per tractar dels assumptes pedagògics, ordinacions acadèmiques, plans d'estudi, programes especials d'actuació, comarcalització o incidència territorial de les activitats, estudis sobre fracàs escolar, implantació de noves metodologies o elements pedagògics, etc. També té cura de la bona marxa i orientació de les «secretaries acadèmiques» i els estudis d'avaluació de resultats, propostes de millora i confecció dels pressupostos.

La Secció Administrativa del Servei d'Ensenyament canalitza, rep, impulsa i porta el control de les propostes referents a les despeses de funcionament, formulació de propostes referents a personal i les que fan referència a manteniment i obres. En aquest cas es tracta d'assessorar els directors en aquestes mateixes matèries, bé directament, bé mitjançant l'orientació i supervisió de les actuacions del personal que a cada centre s'ocupa de les matèries indicades.

En relació amb el Servei en conjunt, el Cap de Servei juntament amb la Secció Tècnica endega els estudis necessaris per fer avaluacions sobre el funcionament del Servei en els diferents camps d'actuació i amb la Secció Administrativa organitzarà la distribució de subvencions, confecció de convenis amb d'altres centres i el control de la gestió administrativa, així com la realització de les tasques, estudis o actuacions que li encomani el President de la Comissió i l'assistència als treballs propis de l'àrea.

OBJECTIUS

Els objectius del Servei són determinats pels que la Corporació i, més especialment, el President i la Comissió d'Ensenyament, li fixen. En podem distingir els genèrics, marcats per les competències de la Corporació en l'àmbit de l'ensenyament i la cultura, i aquells altres de més específics que determinen la realització d'una política concreta.

Els objectius genèrics del Servei són: la difusió i el foment de l'ensenyament i la investigació, i la col·laboració amb els Ajuntaments i altres organismes oficials, escoles i entitats reconegudes per mitjà de subvencions per a aquestes activitats; així mateix, la relació de centres d'investigació i ensenyament, la gestió i administració dels quals li són encomanades.

El Servei sotmet al President i a la Comissió les propostes per realitzar les funcions que té assignades: concessió de subvencions per al foment de l'ensenyament i investigació, promoció de premis, beques o ajudes per a estudis (també per als funcionaris), convenis amb els Ajuntaments per a l'ensenyament i investigació, subvencions a Centres d'ensenyament, coordinació i tramitació d'assumptes que afecten el funcionament de les institucions d'ensenyament i investigació de la Corporació.

Els objectius específics han estat determinats per les següents línies d'actuació:

- a) Introduir les modificacions necessàries en els centres per tal d'ajustar-los al màxim als models de les escoles públiques en les diverses branques d'ensenyament. Això, tant pel que fa a horaris del professorat com a programes i a la resta de característiques.
- b) Proposar un esquema de funcionament per a tots els centres i per al mateix Servei, d'acord amb les normes per a l'aplicació de la Reforma Administrativa.
- c) Integrar els centres que s'incorporaven al Servei i, molt especialment en el cas de les Escoles de les Llar Mundet, orientar-los envers un funcionament normalitzat d'acord amb les directrius assenyalades a l'apartat a)
- d) Donar un nou impuls als cursos populars de català i a l'Escola d'Arts i Oficis
- e) Analitzar la política de subvencions i ajuts a centres escolars, ajuntaments i entitats i proposar unes actuacions que n'assegurin l'eficàcia i evitin la dispersió en activitats puntuals.

Forma de gestió

Llevat dels Patronats, que s'han assenyalat en el punt anterior, la gestió és directa.

Labor realitzada, mitjans i rendiment

Per donar una coherència millor a la Memòria abordarem aquests tres punts conjuntament i ho farem primer en una valoració conjunta del Servei i des-

prés passarem a considerar cadascun dels centres per separat.

El Servei d'Ensenyament i Investigació, després de les incorporacions que s'han produït aquest any, ha passat a ser un dels de més volum de personal de la Corporació.

Plantilla per a 1983 - 761 places:
Administració general 146-19 %
Administració especial 615-81 %

El professorat representa un 51 % d'aquest grup.

Pel que fa al rendiment del Servei, hem constatat, com posarem de manifest més endavant, un increment notable en bona part de l'alumnat de les nostres escoles sense que s'hagi produït un increment en les despeses. Hem de dir, també, que un dels objectius per a l'any 1984 és establir una normalització en la informació que rebem dels centres per tal d'aconseguir l'establiment d'índex de rendiment prou fiable.

La labor realitzada pel Servei està en consonància amb els objectius que ens havíem fixat. Una bona part dels esforços s'han esmerçat en el procés d'homologació de les escoles i el d'organització de l'estructura administrativa, seguint les directrius de la Reforma Administrativa. En el primer dels punts comentats ha tingut una destacada actuació la Secció Tècnica. S'ha normalitzat l'horari del professorat i els organigrames de les escoles, s'han corregit ordinacions acadèmiques i s'han fixat les normes, per realitzar-les, s'han analitzat les plantilles i s'han modificat atenent les necessitats de les matèries a impartir i atenent l'evolució de la demanda. Aquestes actuacions han tingut una major repercussió a les Escoles de les Llars Mundet i a l'Escola d'Arts i Oficis «Escola del Treball» per les raons que ja hem apuntat en apartats anteriors.

Pel que fa a la reorganització administrativa la Secció corresponent ha hagut d'aplicar un notable esforç. Aquesta feina, que s'ha encetat en aquest exercici, no veurà els primers resultats fins a 1984, ja que la configuració del Servei i les Seccions és un pas mínim que s'ha de veure complementat per la dels negocis i grups.

Atès que la labor realitzada en cada un dels centres adscrits al Servei anirà sortint quan es donaran les dades de cadascun, passarem a comentar únicament el capítol de subvencions i transferències.

La Comissió no ha volgut produir cap variació en els criteris que havia seguit la Corporació anterior i hem treballat a dos nivells: d'una banda, continuar durant els darrers sis mesos de l'any la concessió d'ajuts que s'havien previst, i, de l'altra, començar a fixar els criteris per desenrotllar, en el següent exercici, una nova política.

Les transferències als Patronats de les Escoles Universitàries d'Enginyeria Tècnica Agrícola i Industrial han importat 371 milions de pessetes.

S'han atorgat també importants ajuts a centres docents, amb els quals la Diputació té lligams tradicionals per les connotacions especials de les seves activitats i algunes noves iniciatives. Són les següents:

Càtedra del Consolat de Mar

Observatori Fabra

Universitat Catalana d'Estiu

Càtedra Duran i Bas

Reial Acadèmia de Ciències Econòmiques i Financeres

Institut d'Investigacions Geològiques

Edició del llibre «Sol Solet» dels Comediants

Si bé aquesta petita enumeració pot donar una idea dels ajuts més destacables, cal assenyalar que s'han resolt més de 100 expedients, amb un import global de 25 milions de pessetes.

En el capítol d'ajuts econòmics per a estudis s'han estudiat 280 expedients i s'han atorgat ajuts per un import global de quatre milions de pessetes.

Els premis de Teatre i Dansa que, per primera vegada, s'han atorgat a nivell nacional gràcies a un conveni signat amb la Generalitat, han estat d'un import d'1,4 milions.

També s'han resolt més de 30 lots de llibres per a instituts públics que compten amb una biblioteca, per un import de 700.000 pessetes.

Finalment, hem de destacar la campanya de teatre que, sota la denominació d'Escena 83, permetrà portar més de 50 representacions en aquelles poblacions on els Ajuntaments hi estiguin interessats. Mitjançant aquesta mena d'iniciatives es pretén orientar activitats en aquells camps que es considerin d'interès prioritari i aconseguir promoure la participació dels municipis.

ESCOLA D'ARTS I OFICIS

L'Escola d'Arts i Oficis «Escola del Treball» neix l'any 1983, arran de l'acord plenari de 30 de març del mateix any.

Amb aquesta decisió començava un procés de recuperació de la tradició artesanal desenrotllada a l'antiga «Escola del Treball», i que en aquells moments es veia amenaçada pel creixement excessiu dels ensenyaments reglats de formació professional que s'imparteixen a l'Institut Politècnic. Paral·lelament s'aconsegua aclarir les competències pròpies de la Generalitat, que havia de responsabilitzar-se dels ensenyaments reglats, i les de la Diputació que s'encarregaria dels ensenyaments no reglats, d'acord amb l'apartat K de l'article 243 de la Llei de Règim Local. Cal dir, finalment, que com a conseqüència de la interpretació del conveni signat amb el Ministeri d'Educació, el 30 de juny de 1975, s'assignaven a la nova institució les tasques de manteniment de les escoles.

El darrer trimestre de l'any s'inicien estudis per a la realització de cursos de reciclatge professional, que comencen el primer trimestre de 1984.

NOMBRE D'ALUMNES

Nombre d'alumnes	Matrícules
Catifes i tapissos	20
Ceràmica	70
Joieria	28
Relligats	21
Tècniques volum	11
Delineants	4
Cautxú	15
TOTAL	169

Al començament del curs 1983-84 es produí un increment del 55,6 % en la matrícula, que passà de 169 alumnes a 263.

Mitjans

En el capítol de mitjans personals s'ha comptat amb les prestacions de:

Tècnics Superiors	9
Tècnics Mitjans Educació	9
Tècnics Auxiliars Educació	11
Subalterns	5
Auxiliars Administratius	4
TOTAL	38

ESCOLA PROFESSIONAL PER A LA DONA

Les activitats d'aquesta escola se centren, l'any 1983, en dos grans grups: els ensenyaments reglats de formació professional de les branques administrativa (1r. i 2n. grau) i moda i confecció (1r. grau) i els ensenyaments no reglats habituals, distribuïts en 29 especialitats.

Mitjans

En el capítol de mitjans personals s'ha comptat amb les prestacions de:

Tècnics Superiors d'Educació	17
Tècnics Mitjans d'Educació	12
Tècnics Auxiliars d'Educació	30
Psicòlegs	1
Subalterns	6
Auxiliars Administratius	5
Tèc. Administració General (esc. extin.)	2
Administratiu	1
Tècnic Auxiliar de Medicina	1
Oficial de Serveis	1
Mestre Capatàs	1
TOTAL	77

Nombre d'alumnes

La distribució de la matrícula l'any 1983 va ésser:

	Alumnes
Formació Professional administrativa	362
Formació Professional moda i confecció	88
Ensenyaments no reglats	26
Anglès	461
Art	174
Artesania	154
Català	138
Comptabilitat	14
Correspondència	17
Coneixements bàsics	181
Cuina	891
Dibuix i pintura	279
Dietètica	65
Dona i societat	42
Enquadernació i daurats	103
Estilització i dibuix	153
Flors artificials	56
Francès	153
Infermeria	51
Labor i puntes de coixí	420
Maternologia	96
Mecanografia	189
Oficis artístics	168
Piano	41
Planxa	272
Puericultura	188
Solfeig	73
Tall i confecció de vestits	646
Teixits (tarda)	7
Taquigrafia	39
TOTAL matrícules	5.547

Cal esmentar els increments en el nombre de matrícules, d'un 5,6 % en els ensenyaments reglats i del 14,7 % en els ensenyaments no reglats, que es produeixen al començament del curs 1983-84.

ESCOLA DE BIBLIOTECONOMIA I DOCUMENTACIÓ

El fet més important per a l'antiga Escola de Bibliologia fou el seu reconeixement, per Ordre Ministerial de 12 de juliol de 1982, com a Escola Universitària de Biblioteconomia i Documentació adscrita a la Universitat de Barcelona.

L'any 1983 va superar la consolidació d'aquesta línia, marcada per un augment de 99 alumnes en el volum de matrícula. La plenitud, en aquest sentit, l'assolirà l'Escola el curs 1984-85.

L'èxit assolit el curs 1982-83 i la gran tradició d'aquesta Escola van aconsellar, el mes d'abril de 1983, de donar-hi una denominació que la identificarà i la distingirà de qualsevol altra que, en la mateixa especialitat, pugui crear-se: Escola universitària «Jordi Rubió i Balaguer» de Biblioteconomia i Documentació de la Diputació de Barcelona.

L'activitat d'aquesta escola té una única finalitat: oferir una ensenyança completa i de qualitat, en tots

els aspectes, als diplomats en Biblioteconomia i Documentació. Una fita important en l'extensió d'aquesta oferta ha estat l'establiment de l'horari de tardes.

Nombre d'alumnes

La distribució de la matrícula per cursos l'any 1983 ha estat així:

Primer curs	117
Segon curs	64
Tercer curs	34
TOTAL	215

A l'inici del curs 1983-84 va registrar-se un volum de matrícules de 333 alumnes, la qual cosa suposa un increment del 59 % respecte a l'any anterior.

Mitjans

En el capítol de mitjans personals s'ha comptat amb la prestació de:

Tècnics Superiors d'Educació	15
Tècnics Mitjans de Bibliologia	4
Oficial de Serveis	1
Auxiliars Administratius	2
Subalterns	3
TOTAL	25

ESCOLA D'ENGINYERIA TÈCNICA EN TEIXITS DE PUNT

L'any 1983 aquesta escola va centrar la seva actuació en les seves dues activitats centrals: les ensenyances d'Enginyeria Tècnica en Teixits de punt i les ensenyances de Perfeccionament Professional, més conegudes com a classes nocturnes.

L'acord del Ple de data 30 de març de 1983 que autoritzava que s'impartissin classes de Formació Professional Reglada va permetre ampliar l'activitat docent en aquesta nova especialitat del teixit de punt, dintre la branca tèxtil.

Al mateix temps es van declarar a extingir les classes nocturnes, que s'entien substituïdes per aquestes noves ensenyances de Formació Professional.

Amb això s'aconsegueix concentrar totes les ensenyances tècniques en l'especialitat de teixits de punt dins l'única institució que imparteix aquesta docència a Espanya, amb una antiguitat que data del 1917.

Nombre d'alumnes

La distribució de les matrícules el 1983 fou la següent:

ENGINYERIA TÈCNICA EN TEIXITS DE PUNT

Primer curs	45
Segon curs	30
Tercer curs	15
Revàlida	5
Matrícula sense efecte acadèmic	4
TOTAL	99

PERFECCIONAMENT PROFESSIONAL (CLASSES NOCTURNES)

Primer curs	27
Segon curs	26
Tercer curs	5
Curs de mestre	0
Revàlida	4
TOTAL	62
TOTAL matrícules	161

A part l'augment general de matrícules que s'ha obtingut a l'inici del curs 1983-84, és important destacar que les ensenyances de Formació Professional Reglada, en el primer curs, compten amb 34 alumnes matriculats.

Mitjans

En el capítol de mitjans personals, s'ha comptat amb les prestacions de:

Tècnics Superiors d'Educació	12
Tècnics Mitjans d'Educació	2
Tècnics Auxiliars d'Educació	3
Tècnic Mitjà de Bibliologia	1
Subalterns	2
Ajudants de Serveis	3
Oficial de Serveis	1
Mestre Capatàs	1
Auxiliars Administratius	2
Administratiu	1
Tècnics de l'escala a extingir	2
Encarregats de Serveis	4
TOTAL	34

INSTITUT DE CIÈNCIES SOCIALS

L'Institut de Ciències Socials té com a finalitat genèrica la investigació, estudi, ensenyança i promoció de les matèries que integren les ciències socials en la diversitat dels seus aspectes; i com a fins específics:

- a) Dur a terme estudis especials sobre l'estructura de la societat espanyola i molt particularment de la província de Barcelona.
- b) Establir connexions amb altres Institucions culturals, nacionals o estrangers. Aquestes connexions podran traduir-se en convenis especials, que hau-

- ran d'ésser ratificats per la Diputació.
- c) Donar a conèixer i publicar els resultats de les investigacions realitzades, així com la teoria científica que les sustenten.
 - d) Celebrar cursos, curssets, seminaris, conferències i congressos sobre les matèries pròpies de la seva competència.
 - e) Concedir diplomes que acreditin haver cursat amb aprofitament els corresponents estudis.

Tasca realitzada

Durant l'any 1983 s'han realitzat les següents activitats:

- a) Cursos d'especialització en Ciències Socials (la mitjana d'assistents ha estat de 60 alumnes, amb una majoria dels de més de 25 anys).
- b) Curssets i Seminaris:
S'han realitzat tres curssets sobre els temes: Dret Català, Ideologia del Poder en l'Antiguitat, i Informació i Política.
(La matrícula va ésser de 22 alumnes).
- c) Activitats de Recerca i Publicacions.
L'any 1983 es van editar dos números de la revista «Quaderns d'estudis socials» i se celebraren les jornades anuals de Ciències Socials sobre el tema de la Comunicació Social.

Mitjans

En el capítol de mitjans personals s'ha comptat amb les prestacions de:

Tècnic Superior en Comeses Especials	1
Tècnic, escala a extingir	1
Auxiliars Administratius	2
TOTAL	4

INSTITUT POLITÈCNIC DE FORMACIÓ PROFESSIONAL «ESCOLA DEL TREBALL»

Definició i objectius

En aquest Institut es poden cursar els estudis de Formació Professional de primer i segon grau en les especialitats de: Metall, Electricitat, Electrònica, Química, Construcció, Fusteria, Administratiu, Arts Gràfiques, Automoció, Delineació i Tèxtil.

Les responsabilitats de la Corporació Provincial envers aquesta institució es delimiten en el conveni establert amb la Generalitat de Catalunya.

En línies generals podem dir que les tasques docents corresponen a la Generalitat, mentre que les administratives i de manteniment són pròpies de la Diputació.

L'acord plenari de 30 d'abril de 1983, pel qual se separava la Secció d'Arts i Oficis de l'Institut Politècnic per tal de crear una nova institució, va ésser el fet més notable del darrer any: al mateix temps se centralitzen les tasques de manteniment en aquesta entitat, amb la finalitat d'aclarir les despeses que aquestes tasques imposen. Amb això es feia un pas molt important en l'aclariment de competències, en la línia esmentada en el paràgraf segon d'aquesta exposició. Es va considerar imprescindible, per raons fàcilment comprensibles, que el personal administratiu continués dependent de la direcció de l'Institut Politècnic.

Nombre d'alumnes

La distribució de la matrícula l'any 1983 va ésser:

Administrativa	540
Arts gràfiques	168
Automoció	687
Construcció	69
Delineants	562
Electricitat	489
Fusta	137
Metall	325
Química	373
Tèxtil	57
TOTAL	3.407

A aquesta xifra, hi hauríem d'afegir els 40.000 alumnes que aproximadament estan adscrits a aquest Institut Politècnic.

Mitjans

En el capítol de mitjans materials s'ha invertit la suma de 351.940.000 pessetes d'acord amb les consignacions definitives del pressupost ordinari per a 1983.

En el capítol de mitjans personals s'ha comptat amb la prestació de:

Tècnics Superiors d'Educació	62
Tècnics Mitjans d'Educació	23
Tècnics Auxiliars d'Educació	6
Auxiliars Administratius	2
Administratius	2
Tècnics de l'escala a extingir	8
Tècnics d'Administració General	1
Subalterns	20
Tècnic Superior en Medicina	1
Tècnics Mitjans de Bibliologia	2
Mestre Capatàs	1
Oficial de Serveis	1
Tècnic Mitjà de Sanitat	1
TOTAL	130

INSTITUT DE PSICOLOGIA APLICADA I PSICOTÈCNIA

És un centre dirigit al públic en general, d'orientació educativa, professional i psicològica. Fa també selecció i reconeixement de professionals i revisions mèdiques (directes, periòdiques i complementàries).

El fet més important per a la marxa d'aquesta institució va ésser l'acord plenari, de data 29 de juny de 1983, pel qual se suspènien les activitats de revisió psico-somàtica per a xofers.

El tancament d'aquesta secció, pel fet que era la de major pes i la que més dedicació de personal concentrava, va forçar al replantejament general de les activitats de l'Institut.

Es va iniciar llavors una etapa de reorganització de l'Institut, amb la finalitat que encaminés l'acció en les activitats que es van considerar més pròpies de la Institució. 1) Orientació Professional per a escolars; 2) Selecció de personal i, 3) Estudis sobre Seguretat Viària.

Les dues primeres activitats ja les realitzava tradicionalment l'Institut, però ocupaven una parcel·la mínima, ofegades per la Secció de Xofers. La tercera constitueix una innovació en la dinàmica de l'Institut. El segon semestre de 1983 es van realitzar els estudis necessaris per poder iniciar l'activitat.

Tasca realitzada

La Secció de Xofers va prestar els seus serveis a usuaris de tota la província de Barcelona. En els sis primers mesos de ple funcionament de l'Institut, es va atendre una mitjana de 3.039 xofers.

Les altres dues seccions encara que estan obertes a les entitats privades, solament han estat utilitzades per institucions depenents d'aquesta Diputació.

Entre les accions realitzades podem esmentar les proves d'orientació escolar realitzades per a escoles que depenen d'aquest Servei i els tests per a funcionaris aspirants a Caps de negociat i de grup.

Mitjans

En el capítol de mitjans personals s'ha comptat amb les prestacions de:

Tècnics Superiors de Medicina	5
Tècnics Mitjans de Sanitat	3
Psicòleg	1
Tècnics Auxiliars Especialitzats	12
Encarregat de Serveis	1
Oficial de Serveis	1
Administratius	4
Auxiliars Administratius	2
Subalterns	4
TOTAL	33

INSTITUT DEL TEATRE

Definició i objectius

L'Institut del Teatre és un centre d'investigació i docència de les Arts Dramàtiques, creat l'any 1913 sota els auspicis de l'Excma. Diputació de Barcelona, amb el nom d'Escola Catalana d'Art Dramàtic, com una Secció del Conservatori del Liceu, del qual s'independitzà al cap d'un any.

El 1915, la Diputació acordà donar-li vida independent nomenant un Patronat. El nom Institut del Teatre va ser adoptat per la Diputació l'any 1939.

Quant als ensenyaments de Dansa, Declamació i Escenografia, tingué reconeixement de Conservatori Superior, pel Decret de data 26 de gener de 1944 i l'Ordre Ministerial de data 11 de desembre de 1947, que atorgaven plena validesa als títols acadèmics corresponents. El Decret de data 11 de març de 1952 reconegué a l'Institut el caràcter d'Escola d'Art Dramàtic de nivell superior.

En compliment del que estableix la Disposició transitòria 2a. 4. de la Llei General d'Educació del 4 d'agost de 1970, l'Institut del Teatre estableix els seus ensenyaments d'acord amb els tres cicles d'estudis de l'Educació Universitària.

La missió essencial que la Diputació de Barcelona té encomanada a l'Institut del Teatre és, amb caràcter general, de millorar les condicions tècniques i humanes per a la formació i capacitat de professionals a l'entorn de les arts i tècniques de l'expressió dramàtica i de l'espectacle; especialment en tot allò que fa referència a l'àmbit català.

Tasca realitzada

Les activitats d'aquesta institució durant l'any 1983 es van orientar cap a dos àmbits ben diferents: el manteniment de les activitats docents al seu nivell habitual i la realització de les activitats culturals pròpies d'una institució amb la tradició i el prestigi de l'Institut del Teatre. Aquesta segona tasca va suposar un canvi qualitatiu molt important en la institució, marcat per l'obertura de la I Campanya Cultural en què va ésser l'exponent més clar, a tota la població de la província.

El desig de continuïtat d'aquesta línia encetada es plasma en l'avantprojecte de pressupost per a 1984, que es proposa mantenir els anys vinents.

Amb la mateixa intenció de fer ressaltar el caràcter cultural de la institució es va creure convenient integrar el Museu de les Arts de l'Espectacle en l'Institut del Teatre, fet que es produí mitjançant l'acord plenari de data 29 de juliol de 1983.

Volum del servei

La distribució de la matrícula durant l'any 1983 va ésser:

ESPECIALITATS DRAMÀTIQUES

Interpretació	61
Escenografia	43
Mim i pantomima	37
Titelles i marionetes	37
Veü	44
Direcció	10
Cipla (àudio-visuals)	26
Interpretació, Vic	30
Interpretació, Terrassa	37
Seminari de ciències teatrals	14
TOTAL	339

ESPECIALITAT DE DANSA

Cursos comuns	81
Clàssica	86
Espanyola	42
Contemporània	106
TOTAL	315

SEMINARIS I CURSETS

Postgraduats	3
Interpretació	53
Direcció	10
Màscara	29
Commedia dell'Arte	27
Odin teatret	25
Maquillatge	21
Kafka	5
Acció escènica	19
Producció teatral	19
Dansa Cont. Avançat	2
Dansa Cont. Iniciació	18
Dansa Cont. (principiants)	22
Mètode Notació Laban	9
Dansa Espanyola (avançat)	12
Dansa Espanyola (principiants)	6
Castanyoles	13
Postgraduats Dansa	15
Emuc (Dicció emissores municipals)	3
TOTAL	311
TOTAL Volum del Servei	965

El començament del curs 1983-84 no va comportar cap variació en el volum de la matrícula, encara que es va procedir a l'eliminació de seminaris excessivament minoritaris.

Mitjans

En el capítol de mitjans personals s'ha comptat amb la prestació de:

Tècnics Superiors d'Educació	71
Tècnic Superior de Lletres	1
Tècnics Mitjans de Bibliologia	2
Tècnic d'Administració General	1
Tècnic de l'escala a extingir	1
Auxiliars Administratius	4
Oficial Administratiu	1
Mestres Capatassos	2
Oficial de Serveis	1
Operari de Serveis	3
Ajudant de Serveis	1
Oficial instal·lador	1
Tècnic Auxiliar especialista	1
Subalterns	10
TOTAL	100

OFICINA DE CATALÀ

Definició i objectius

Aquesta unitat fou creada amb la finalitat que d'una banda la Corporació disposés d'un gabinet capacitat per impulsar la implantació dels mecanismes necessaris per a la consolidació de la nostra llengua i, al mateix temps, per poder oferir als funcionaris de la Corporació i al públic en general, l'oportunitat d'accedir a l'aprenentatge i el perfeccionament de la llengua.

D'acord amb això, l'Oficina de Català organitza cursos populars de llengua catalana per a adults en col·laboració amb els ajuntaments de menys de 5.000 habitants i amb les biblioteques populars de Barcelona ciutat.

A Barcelona, organitza cursos de llengua catalana per a funcionaris de la Diputació i també d'aquells alts organismes i centres oficials que no disposen d'aquest servei.

Organitza i coordina les classes de català en escoles dependents de la Diputació de Barcelona.

És un servei consultiu permanent sobre qualsevol tema relacionat amb la llengua catalana.

L'actuació de l'oficina de Català s'ha caracteritzat per la continuïtat en la línia començada en anys anteriors. L'any 1983 les seves activitats es varen centrar en tres aspectes: a) la correcció de textos, b) els cursos de Llengua Catalana per a funcionaris i c) els Cursos Populars de Llengua Catalana. Amb la finalitat d'atendre la demanda d'ensenyances de català en aquells llocs en els quals difícilment arriben altres iniciatives d'intenció paral·lela, els cursets de l'últim apartat només es varen celebrar en els municipis de la província de Barcelona amb una població inferior a 5.000 habitants. En la mateixa línia d'aproximació de les classes a la demanda, els cursets del segon apartat se celebraren en els locals de les següents institucions: Escola Professional per a la Dona, Escola d'Administració d'Empreses, Casa de Maternitat, Museu Arqueològic, recinte de l'Escola Industrial, Clínica Mental de Sta. Coloma, Llars Anna Gironella de Mundet, Institut Flor de Maig, Govern Civil i Delegació del Govern de Catalunya.

Nombre d'alumnes

L'any 1983 la distribució de la matrícula va ser la següent:

	Grups	Alumnes
Cursos per a funcionaris	18	314
Cursos Populars	95	2012
TOTAL	113	2326

A l'inici del curs 1983-84 i respecte al curs anterior, es va produir un increment del 106,1 % en els cursos per als funcionaris i del 26,3 % en els cursos populars.

Mitjans

En el capítol de mitjans personals, s'ha comptat amb les prestacions de:

Tècnics Mitjans d'Educació	6
Tècnics escala a extingir	2
Tècnic Auxiliar de Serveis Socials	1
TOTAL	8

RESIDÈNCIA D'ESTUDIANTS «RAMON LLULL»

La Residència és mixta i ofereix els seus serveis en règim exclusiu de pensió completa i compta amb 160 places.

Els residents poden utilitzar les instal·lacions de: biblioteca, gimnàs, sala d'actes, fonoteca, laboratori fotogràfic, aules d'estudi, infermeria, sala de T.V., sala de tennis de taula i totes les instal·lacions esportives del recinte de la Universitat Industrial.

A més a més, i com a formació complementària, ofereix la possibilitat de participar en cursos d'idiomes, seminaris, conferències, col·loquis, etc.

La residència es planteja una doble finalitat. La primera, definida per la seva pròpia condició de residència, es limita a les atencions d'alimentació i habitatge, és a dir, a la satisfacció de les necessitats que es podrien anomenar biològiques. La segona finalitat tendeix a completar la formació intel·lectual i humana de l'universitari resident, per mitjà d'activitats com els seminaris, col·loquis, conferències, concerts, recitals, etc.

Volum del servei

Al llarg del curs 1982-83, la Residència ha acollit una mitjana de 150 estudiants, matriculats en diferents centres universitaris de Barcelona, principalment a la Universitat de Barcelona.

La procedència dels residents és molt diversa, però es pot apreciar un volum majoritari procedent de Catalunya, seguit pels procedents de les Illes i del País Valencià.

A l'inici del curs 1983-84, es va produir una ampliació notòria de les inscripcions. Els tres últims mesos de l'any 1983 reflecteixen una mitjana de residents de 170.

Mitjans

En el capítol de mitjans personals s'ha comptat amb les prestacions de:

Tècnic Superior de Lletres	1
Administratiu	1
Auxiliar Administratiu	1
Tècnic Superior en Comeses Especials	1
Tècnic Auxiliar en Comeses Especials	1
Encarregat de Serveis	1
Mestre Capatàs	1
Oficial d'Obres	1
Oficials de Serveis	6
Ajudants de Serveis	4
Operaris de Serveis	7
TOTAL	25

ESCOLES DE LES LLARS ANNA G. DE MUNDET

Les Escoles de les Llars Anna G. de Mundet s'adscriuen a l'Àrea d'Ensenyament i Investigació per Decret de 4 de juliol de 1983, procedents de l'Àrea de Serveis Socials.

La primera tasca que es va proposar aquest Servei va ésser la racionalització de l'emplaçament d'aquestes escoles. A partir d'un edifici, dividit en tres blocs ben diferenciats, i un segon edifici independent; es va procedir a situar cadascuna de les escoles d'E.G.B. i l'escola de F.P. en un bloc del primer edifici, i l'escola de B.U.P. en el segon edifici. Amb això no solament s'aconseguia una millora en l'ús dels espais, sinó que també s'assolia una distribució pedagògica molt més avantatjosa.

L'anàlisi dels horaris seguits durant el curs 1982-83 ens va suggerir la introducció d'importantes modificacions en els cursos de B.U.P. i F.P. L'horari seguit fins llavors era de 8 a 13,30 hores del matí i de 16 a 18 hores a la tarda. Aquest horari era atípic comparat amb el que s'aplica a les escoles del mateix nivell d'ensenyament. A més, exigia la prestació d'un servei de menjador, altrament injustificat. L'horari establert per al curs 1983-84 va ésser de 8 a 14 hores el matí, amb el recurs d'utilitzar alguna hora de la tarda solament si el nombre d'hores ho exigeix.

El volum d'alumnat de les tres escoles d'E.G.B., L'Olivera, Els Pins i l'Alzina, va permetre integrar aquestes tres unitats en solament dues: Els Pins i l'Alzina. No obstant això, no va haver-hi cap modificació en els horaris.

Nombre d'alumnes

La distribució de la matrícula de l'any 1983, va ésser:

ESCOLA DE FORMACIÓ PROFESSIONAL

Electricitat-Electrònica	90
Administrativa	59
Auxiliar de Clínica	65
Confecció Industrial	54
Automoció	29
Mecànica	72
Ebenisteria	52
Delineació	63
TOTAL	484

ESCOLA DE B.U.P. I C.O.U.

B.U.P.	205
C.O.U.	61
TOTAL	266

ESCOLES D'E.G.B.

L'Alzina	353
Els Pins	363
L'Olivera	170
TOTAL	886
TOTAL matrícules	1.636

Al començament del curs 1983-84, s'ha produït una reducció de matrícula del 8,5 % en l'Escola de F.P., una reducció del 25,5 % en les Escoles d'E.G.B. i un augment del 5,3 % en l'Escola de B.U.P. i C.O.U.

Mitjans

En el capítol de mitjans personals s'ha comptat amb les prestacions de:

OFICINES DE LES ESCOLES:

Tècnic, escala a extingir	1
Administratiu	1
Auxiliars Administratius	5
Subaltern	1
Operaris de Serveis	26
TOTAL	34

ESCOLA DE F.P.

Tècnics Superiors d'Educació	10
Tècnics Mitjans d'Educació	25
Tècnic Auxiliar d'Educació	1
Tècnic Superior de lletres	1
Oficial de Serveis	1
Psicòleg	1
Tècnic Auxiliar de Sanitat	1
TOTAL	40

ESCOLA DE B.U.P. I C.O.U.

Tècnics Superiors d'Educació	15
Tècnics Mitjans d'Educació	5
TOTAL	20

ESCOLES D'E.G.B.

Tècnics Superiors d'Educació	3
Tècnics Mitjans d'Educació	51
Tècnics Superiors de Psicologia	2
Tècnics Auxiliars de Sanitat	5
TOTAL	61
TOTAL prestacions	155

LABORATORI GENERAL D'ASSAIGS I INVESTIGACIONS

El Laboratori té dues finalitats ben diferenciades, la primera en el camp de la supervisió i la segona en el de la investigació:

1. Com a Laboratori Oficial de Serveis:

- Efectuar assaigs de tipus i sèrie
- Homologabilitat de productes
- Calibracions industrials
- Peritacions
- Arbitratges tècnics
- Dictàmens

2. Com a Laboratori d'Investigació:

- Estudis, projectes i assessoraments en tècniques específiques
- Recerca tecnològica d'innovació
- Coordinació amb estaments universitaris per desenvolupar investigacions bàsiques

Tasca realitzada

L'extensió de certificats i els treballs d'investigació s'han centrat en vuit laboratoris, d'acord amb la següent distribució d'assaigs:

Electricitat	233
Mecànica i Vibracions	479
Física i Química	168
Química i Medi Ambient	284
Construcció	443
Cautxú	199
Ignifugació	290
Tèxtil	20
TOTAL assaigs	2.116

En altres paraules, els serveis que presta poden ser dels tipus següents:

- Proves i anàlisis de materials, màquines i aparells sotmesos pels seus fabricants, venedors o propietaris, sigui amb l'objecte de comprovar o millorar la qualitat dels productes, o bé d'acreditar-la mitjançant els certificats i relacions lliurats pel Laboratori.
- Proves encarregades per compradors, a fi d'assegurar-se de la bonesa dels articles objecte d'adquisició, i, en particular, de si compleixen les condicions estipulades en els plecs de condicions o en normes oficials.
- Proves dirigides a resoldre litigis entre compradors i venedors a propòsit de la qualitat o estat dels productes, o entre importadors i les companyies d'assegurances amb motiu de danys eventualment soferts per les mercaderies; i en d'altres casos semblants de controvèrsia.

- Dictàmens de tipus tècnic.
- Determinades investigacions concertades.
- Col·laboració amb les Escoles Professionals i Tècniques, en la formació pràctica dels seus alumnes.

Mitjans

En el capítol de mitjans personals s'ha comptat amb les prestacions de:

Tècnics Superiors de Ciències	9
Tècnics Mitjans de Ciències	14
Tècnic Mitjans d'Arq. i Eng.	1
Tècnics Auxiliars d'Arq. i Eng.	2
Tècnic, escala a extingir	1
Administratiu	2
Auxiliars Administratiu	3
Subaltern	1
Tècnics Auxiliars Especialistes	4
Mestres-Capatassos	4
Oficials Instal·ladors	2
Oficials de Serveis	2
Oficial d'Obres	1
Ajudants de Serveis	3
Operaris de Serveis	1
TOTAL	50

Header information including title and author details.

Introductory text or preface section.

Table with multiple columns and rows, likely containing data or a list.

Text block following the table.

Text block following the previous section.

Text block following the previous section.

Table with multiple columns and rows, likely containing data or a list.

Table with multiple columns and rows, likely containing data or a list.

Main body of text on the right side of the page.

Text block following the main body.

Text block following the previous section.

Text block following the previous section.

Table with multiple columns and rows, likely containing data or a list.

Final text block at the bottom of the page.

CAPÍTOL X

ÀREA D'OBRES PÚBLIQUES

ÀREA D'OBRES PÚBLIQUES
Llibre 1

ÀREA D'OBRES PÚBLIQUES

Per acord plenari de la Corporació de data 15 de juny de 1983, la Comissió Informativa d'Obres Públiques i el Servei de Construccions Civils, la Comissió d'Agricultura s'integrà al Servei del Medi Ambient, fins llavors considerat, conjuntament amb els Serveis d'Obres Públiques i Construccions Civils, objecte bàsic de la política territorial a la província.

Amb aquesta nova divisió de competències la Corporació perseguia un objectiu important: facilitar a ambdues Comissions un superior nivell d'especialització i funcionalitat en racionalitzar els seus respectius continguts.

SERVEI D'OBRES PÚBLIQUES

Definició i objectius

El Servei d'Obres Públiques de la Diputació de Barcelona té actualment al seu càrrec una xarxa viària de 2.006 km mitjançant la qual es posa en comunicació amb la xarxa de l'Estat i de la Generalitat.

Aquesta xarxa, gràcies a la decidida actuació del Servei d'Obres Públiques, presenta uns paviments, que si, en algun cas, no són completament satisfactoris, sí que són en general acceptables, encara que tenen traçats sinuosos en alguns trams, a causa de l'orografia de la província i a les normes que hi havia en les dates de la construcció.

Així, hi ha en l'actualitat 1.321 km amb tractament superficial i 685 km amb altres tipus de ferms.

Les amplades de la xarxa van des dels 4 metres fins als 9.

Per aconseguir una xarxa viària adequada, la Diputació, per mitjà del Servei d'Obres Públiques, n'atén d'una manera permanent la conservació i executa reparacions de ferms, sense oblidar la millora dels trams

carregats de trànsit i la construcció de noves vies per millorar les comunicacions de la part més aïllada de la província.

El Servei d'Obres Públiques constitueix un cas singular entre les Diputacions espanyoles, ja que té un volum de trànsit que en els moments actuals és de xifres que tan sols són superades per algunes carreteres de la xarxa estatal i per alguna a càrrec d'Organismes autònoms.

Mitjans

El Servei d'Obres Públiques ha estat distribuït, durant el 1983, en dues demarcacions, cadascuna de les quals tenia encomanat l'estudi i redacció dels projectes a desenvolupar en l'àrea corresponent, així com la conservació de carreteres.

També aquestes demarcacions han realitzat la tramitació dels expedients de permisos i denúncies, tot i que jeràrquicament aquests Negociats depenen de la Secció Administrativa d'Obres Públiques i, com és natural, del Cap del Servei.

Com a responsables d'aquestes demarcacions, hi ha 1 enginyer de camins i 4 enginyers tècnics.

Les demarcacions tenen el seu àmbit d'aplicació en un sector de la província, i aquesta està dividida en dos sectors aproximadament iguals.

El personal de conservació va col·laborar molt intensament durant les inundacions de València i les de les províncies de Lleida i Osca, realitzant treballs de restabliment de la normalitat en aquestes zones afectades greument.

El personal de conservació ha estat compost durant 1983 per:

- 8 Zeladors Caps de Centre Comarcal
- 5 Zeladors Caps Adjunts
- 6 Zeladors Caps de Permisos
- 1 Zelador de Laboratori
- 21 Caporals de Brigada
- 29 Conductors

- 20 Maquinistes
- 97 Ajudants Caminers
- 1 Operador de Laboratori
- 2 Auxiliars de Laboratori

S'ha fet una inversió en concepte de conservació de carreteres de 339.787.007,- ptes.

El Negociat de Direcció, que jeràrquicament depèn del Cap del Servei, fa la tramitació de tota la documentació del Servei, rep i tramita els documents d'entrada i sortida. Durant 1983 n'hi va haver 2.100 d'entrada, i 995 de sortida. S'encarrega de l'habilitació i control del personal, l'arxiu general, el material, així com del manteniment del mobiliari i dependències i assumptes generals.

El Negociat de Comptabilitat tramita i executa tot el treball del control i fa la tramitació de propostes, lliuraments, certificacions, comptes, etc..., així com l'elaboració de pressupostos, gestió de despeses i molts diversos assumptes comptables.

La Secció Administrativa d'Obres Públiques, al capdavant de la qual hi havia un Tècnic d'Administració General lletrat, porta a terme la tramitació, expropiacions, permisos, denúncies, assumptes jurídics i l'elaboració i tramitació de la documentació per a la Comissió i el Ple.

El Centre de Càlcul ha realitzat la programació dels assumptes propis del Servei.

El Servei d'Obres Públiques ha estat compost el 1983 pels següents funcionaris, a part dels ja esmentats anteriorment, de Conservació.

- 1 Enginyer de Camins, Cap del Servei.
- 1 Enginyer de Camins, Director.
- 2 Enginyers de Camins, Caps de la 1.ª i 2.ª demarcació.
- 8 Enginyers Tècnics, en Demarcacions de Projectes i Obres.
- 1 Enginyer Tècnic en el Laboratori d'Assaigs.
- 1 Tècnic d'Administració General, Cap de la Secció Administrativa.
- 1 Tècnic d'Administració General, Cap Negociat de Contractació.
- 1 Tècnic Mitjà, topògraf.
- 4 Auxiliars tècnics.
- 10 Tècnics d'Administració General a extingir (2 amb baixa per llarga malaltia).
- 1 Administratiu, Cap del Negociat de Jefatura i d'Habilitació.
- 1 Administratiu, Cap del Negociat de Permisos.
- 1 Administratiu, Cap del Negociat de Denúncies.
- 1 Auxiliar Administratiu, Cap del Negociat de Comptabilitat.
- 2 Auxiliars Administratius, Programadors en el Centre de Càlcul (des del juny, tècnics mitjans d'informàtica, per oposició).
- 5 Delineants.
- 6 Administratius.
- 13 Auxiliars Administratius (1 contractat i 1 en el Laboratori.)
- 1 Capatàs en funcions administratives de les dues Demarcacions.

- 7 Ordenances, 4 en la seva categoria i 3 habilitats.
- 1 Telefonista.
- 1 Encarregat de Maquinària.
- 1 Ajudant de Serveis (màquines, plànols i fotocòpies).

El total de funcionaris en les Oficines el 31 de desembre de 1983 era de 69 i 2 en el Laboratori d'Assaigs.

Tasca realitzada

A continuació exposem d'una forma resumida la tasca realitzada per les diferents dependències del Servei.

a) Conservació

La tasca realitzada en matèria de conservació ha estat la de fer les operacions necessàries i més urgents per tal de mantenir el nivell de servei de les diverses vies provincials en allò que pertoca al trànsit rodat.

Les dites operacions són les habituals i, per ordre d'importància, les següents:

- Arranjament dels clots que s'han fet a les calçades a causa principalment, de les pluges, gelades i acció del trànsit. Sanejament adequat dels estovaments traient els trossos contaminats, i subsistint-los pels adequats.
- Regularització i anivellament transversal i longitudinal de les calçades, esmenant, així, els enfonsaments deguts als assentaments de la plataforma, resultants de les accions del trànsit pesat i l'acció del temps, les humitats, etc.
- Reparació dels defectes ocasionats pel lògic envelliment de totes les obres de fàbrica, petites i grans.
- Neteja d'esslavissades caigudes a les calçades i vore-res de la carretera.
- Tractaments asfàltics diversos en aquells trams de carretera que presentaven un envelliment excessiu del seu paviment i que a causa d'aquest envelliment, les reparacions del ferm començaven a ésser massa freqüents i excessivament costoses. Les esmentades obres s'han realitzat pel sistema de col·laboració amb contractistes, tal i com disposa la reglamentació vigent i prèvia adjudicació, després de l'exposició pública pertinent.

La resta de les esmentades obres s'han dut a terme amb els mitjans propis d'aquesta Corporació, o sia, amb el personal i maquinària amb què compten els 8 Sectors Comarcals que integren la província i, a més, s'han llogat tots aquells mitjans imprescindibles per a una bona realització de les obres, que no té el Servei, com poden ésser certes màquines, camions, personal especialitzat, etc...

El treball realitzat durant l'any 1983 ha produït despeses per un import de 378.298.723,- ptes., entre les quals cal destacar les despeses de matèries primes, lloguer de maquinària, combustible i una important xifra de regats asfàltics realitzats pel sistema de col·laboració.

b) *Maquinària i vehicles*

Pel que fa a l'adquisició de nous vehicles, amb càrrec al Pressupost de 1983, s'han adquirit:

- 2 pales carregadores.

Pel que fa a les reparacions del Parc de Vehicles (furgonetes, camions, etc.) s'ha gastat la quantitat de 8.089.730,- ptes. Respecte a les reparacions del Parc de Maquinària s'ha invertit la quantitat de 7.385.156,- ptes.

c) *Circulació i seguretat vial*

Referent a la circulació i seguretat vial, s'ha realitzat la col·locació dels senyals, tanca metàl·lica i senyalització horitzontal que s'esmenten en el següent Pressupost corresponent a l'any 1983.

- Conservació ordinària de les senyalitzacions vertical i horitzontal i d'adquisició d'elements de protecció del trànsit per un import de 13.474.002,- ptes.

Obres adjudicades

Durant l'any 1983 es van adjudicar els Projectes que es detallen a continuació amb els Pressupostos d'adjudicació que s'indiquen:

<i>Pres. d'Adjudicació</i>	
- Senyalització horitzontal a les carreteres de la segona Demarcació per a l'any 1982	4.286.700,-
- Adquisició de tanca metàl·lica doble ona i barrera metàl·lica de seguretat en la primera Demarcació del Servei d'Obres Públiques de la Diputació per a l'any 1982	7.859.822,-
- Variant per a la millora de la travessia de Sant Boi de Llobregat en la cra. BV-2002 de la de Tarragona a Barcelona a la de Barcelona a Santa Creu de Calafell per Sant Boi de Llobregat i ramal a Santa Coloma de Cervelló (tram. 1r.)	235.759.358,-
- Projecte de senyalització vertical en les comarques de Vilafranca i Manresa (1.ª Demarcació)	1.607.433,-
- Adquisició de tanca i altres elements de balisa per a les carreteres a Sant Celoni l'any 1982	3.491.315,-
- Subprojecte n.º 1. Adquisició de senyalització vertical	1.670.200,-
- Subprojecte n.º 3. Adquisició d'elements de protecció trànsit (Demarcació 1.ª)	2.996.000,-
- Subprojecte n.º 5. Adquisició d'elements de protecció trànsit (Demarcació 2.ª)	4.096.000,-
- Projecte de millora de la travessia per Puig-Reig	2.694.000,-
- Subprojecte n.º 2. Senyalització horitzontal (Demarcació 1.ª)	2.039.730,-
- Subprojecte n.º 4. Senyalització horitzontal (Demarcació 2.ª)	2.672.072,-
TOTAL pessetes	269.172.630,-

Recepcions

Durant l'any 1983, es van rebre definitivament les següents obres:

- Projecte de tanques i indicadors de neu per al c.v. de Castellar de N'Hug al Pla d'Anyella.
- Complementàries del pas inferior a RENFE, a Granollers, en el c.v. de Lliçà de Munt a Granollers.
- Construcció del c.v. de Lliçà de Munt a Granollers.
- Construcció de dos passos de vianants en el p.q. 0,450 de la BV-530 a Taradell i a la Travessera urbana de la BV-4608 de Sant Hipòlit de Voltregà.
- Sanejament i reparació de brandons en la cra. BV-4656 de Borredà a Sant Jaume de Frontanyà.
- Reformat del de sanejament i reparació de brandons en la cra. BV-4025 de Fígols a la cra. de Solsona a Ribes.
- Eixamplament d'un pont en la cra. BV-5002 d'El Masnou a Granollers, p.q. 3,300 i d'una claveguera en la cra. BV-5026 d'El Masnou a Teià, p.q. 1,100.
- Eixamplament de tres obres de fàbrica en el p.q. 3,280, 5,700 i 6,600 de la BV-4031 de Castellar de N'Hug a La Pobla de Lillet.
- Acondicionament de la intersecció per a l'accés al grup de vivendes de la Cooperativa de Sant Boi de Llobregat des de la cra. BV-2002 de la de Tarragona a Barcelona a la de Barcelona a Santa Creu de Calafell per Sant Boi de Llobregat.
- Projecte d'adquisició de tanca metàl·lica doble ona per ser col·locada en la xarxa de carreteres d'aquesta Diputació.
- Projecte d'adquisició de senyals de perill, prohibició, obligació i informatives per ser col·locats en la xarxa de carreteres d'aquesta Diputació.
- Projecte reformat del d'execució de dos passos a distint nivell a Masnou (cra. de Masnou a Granollers) i en la de Montgat a Tiana (Barri Mallorquines).
- Projecte de tractament aïllat d'interseccions en la xarxa provincial d'aquesta Diputació.
- Projecte de senyalització horitzontal en la xarxa de carreteres d'aquesta Diputació de l'any 1981.
- Projecte de nova senyalització horitzontal en la xarxa provincial d'aquesta Diputació.
- Projecte de nova senyalització vertical en la xarxa provincial d'aquesta Diputació.

Liquidacions

Durant l'any 1983, foren tramitades i aprovades les liquidacions següents:

- Projecte reformat del modificat de preus del projecte de terminació del reformat d'obres complementàries de l'enllaç a Martorell del c.v. de Martorell a Vilafranca amb la cra. de Capellades a Martorell.
- Projecte modificat de preus del de terminació del reformat d'obres complementàries de l'enllaç a Martorell del c.v. de Martorell a Vilafranca amb la cra. de Capellades a Martorell.

- Projecte de reforç del ferm de la cra. C-243, tram de Martorell a Terrassa.
- Projecte reformat del modificat del de construcció del camí rural de la cra. B-400 a Saldes (Tram 2n.).
- Projecte actualitzat de preus del projecte d'acondicionament del camí de la cra. B-240 fins a l'església parroquial de Gargalla, i ramal a La Serra.
- Projecte de tanques i indicadors de neu per al c.v. de Castellar de n'Hug al Pla d'Anyella.
- Construcció del c.v. de La Vola a la Collada de Bracons (límit de la província de Girona en direcció a Jonetes).
- Reforç del ferm en el c.v. BV-2002 de la cra. de Tarragona a Barcelona a la de Barcelona a Santa Creu de Calafell, per Sant Boi de Llobregat (tram del p.q. 0,000 al 3,000).
- Tractament antilliscant en alguns trams de la cra. BV-2422 de la de Tarragona a Barcelona a Corbera de Llobregat, i ramal a Can Roig.
- Projecte reformat del modificat de preus del d'eixamplament, rectificació i millora de la cra. de la de Montcada a Terrassa i a Sant Cugat del Vallès per Cerdanyola, qms. 1,800 al 5,250.
- Complementàries del tram d'enllaç en els traçats antic i nou de la cra. C-1411 d'Esparraguera a Bellver de Cerdanya en el terme de Castellbell i Vilar (La Bauma-Túnel de Castellbell).
- Projecte reformat del modificat del de construcció del camí rural de la cra. B-400 a Saldes (Tram 1r.).
- Reparació i eixamplament de voreres de la cra. C-251 de Granollers a Girona, tram de Granollers a Llinars, per a reparació dels danys ocasionats per les pluges de setembre de 1971.
- Reforç del ferm en el c.v. BV-2002 de la cra. de Tarragona a Barcelona a la de Barcelona a Santa Creu de Calafell, per Sant Boi de Llobregat (tram p.q. 0,000 al 3,000).

LABORATORI D'ASSAIGS DE MATERIALS

ASSAIGS REALITZATS PER AQUEST SERVEI DURANT L'EXERCICI DE L'ANY 1983

Tipus d'assaigs

SÒLS I ÀRIDS

Granulometries	157
Plasticitat	31
Equivalent de sorra	56
Proctor modificat	13
Proctor normal	26
Densitats	523
C.B.R.	5
Coefficient de desgast	18
Composició granulomètrica	7
Estudis de grava-ciment	1

Provetes de grava-ciment	11
Provetes de sòl-ciment	1
Estudis de sòl-ciment	10
Matèria orgànica	3

ASFALTS

Contingut de betum de mescles asfàltiques	144
Estudis de composició de mescles asfàltiques	12
Densitat «Marshall»	14
Densitat «in situ»	14
Contingut d'aigua	3

FORMIGONS

Consistència	247
Resistència	650

VARIS

Deflexió de paviments (viga Benkelman)	599
--	-----

IMPORT DE LES TAXES I ARBITRIS REPORTATS PELS INFORMES I PERMISOS CORRESPONENTS ALS EXPEDIENTS 83/0001 AL 83/1071

	Arbitris	Redempcions	Permisos
Accessos	254.080	0	35
Edificacions	1.005.038	0	128
Conservació edificis	6.000	0	15
Tanques i murs de contenció	707.465	0	92
Instal·lacions temporals	0	0	1
Tala d'arbres	46.444	0	32
Pous	17.000	0	2
Canteres	0	0	0
Rètols i senyalització	23.200	0	38
Canalitzacions	1.296.930	637.475	140
Dipòsits subterranis	0	0	1
Estacions de Servei	0	0	1
Línies elèctriques subterranies	434.865	102.350	27
Línies elèctriques aèries	73.850	1.026.240	68
Línies telefòniques aèries	0	0	123
Línies telefòniques subterranies	0	0	41
Transports	685.100	0	53
Diversos	883.535	119.220	300
TRAMITATS	5.433.507	1.885.285	1065
EN TRAMITACIÓ			65

Import dels arbitris	5.433.507 Ptes.
Import redempció cànon	1.885.285 Ptes.
Import de les taxes	636.000 Ptes.
TOTAL	7.954.792 Ptes.

Denúncies

	Any 1983 N.º d'expedients
Expedients de denúncia incoats per obres legalitzables sense autorització	27
Expedients de denúncia incoats per obres no legalitzables sense autorització	40
Expedients de denúncia incoats per instal·lació de cartells sense autorització	15
Expedients de denúncia incoats per obertura d'accessos a vies provincials sense autorització	5
Expedients seguits a Ajuntaments per obres realitzades sense prèvia autorització	4
Expedients administratius per exigir el reintegrament de les despeses de reparació urgent de danys causats a les vies provincials	26
Expedients seguits amb motiu de diligències judicials sobre danys causats en vies provincials	85
TOTAL	202

Traspàs de jurisdicció

1. Traspàs a l'Ajuntament de Mataró de la carretera provincial BV-5032 de Mataró a Cirera, a causa del seu caràcter predominantment municipal.

2. Traspàs a l'Ajuntament de Vilanova i la Geltrú d'un tram de 230 metres de longitud de la via provincial BV-2115 de Vilanova a l'Arbós, i d'un altre de 1.300 metres de la via BV-2112 de Sant Pere de Ribes a Vilanova, perquè han adquirit la condició de vies urbanes.

Crèdits invertits

INGRESSOS

Indemnitzacions per danys a les vies provincials cobrades en període voluntari	440.200,-
Indemnitzacions per danys a les vies provincials cobrades en execució de sentència	346.556,-
Multes per a expedients d'obres cobrades en període voluntari	92.500,-
Multes per a expedients d'obres cobrades per la via executiva de constreyniment	229.100,-
Indemnitzacions per danys causats a les carreteres provincials cobrades per la via executiva de constreyniment	16.900,-
Total cobrat	1.125.256,-
Han passat al Servei de Recaptació per al seu cobrament per la via executiva, 37 expedients de denúncia, que importen	682.650,-

SERVEI DE CONSTRUCCIONS CIVILS

Definició i objectius

El Servei de Construccions Civils, enquadrat en l'Àrea d'Obres Públiques, cal entendre'l com un servei encarregat de la conservació i del manteniment de la major part del patrimoni de la Corporació, així com dels projectes i direcció d'obres diverses que necessiten els serveis de la Corporació per tirar endavant la seva prestació de Serveis.

La nova estructura del Servei, aprovada recentment per la Corporació com a conseqüència de l'aplicació de la Reforma Administrativa, queda reflectida en la pròpia definició del Servei, en estar estructurat en dues Seccions, la Secció Tècnica, Projectes i Obres i la Secció Tècnica de Conservació i Manteniment, ja que la primera contempla els àmbits d'obra civil i d'instal·lacions i la segona els de manteniment integral del patrimoni de la Corporació i de les Institucions.

Forma de gestió

El Servei de Construccions Civils realitza la seva gestió de manera directa, sense cap òrgan especial de l'administració, per mitjà dels mateixos funcionaris adscrits al seu Servei.

Labor realitzada

L'indicador de la tasca realitzada pel Servei queda palès en part pels acords del Ple, un resum dels quals s'exposa a continuació:

APROVACIÓ I EXECUCIÓ DELS PROJECTES I PRESSUPOSTOS DURANT L'ANY 1983

	Pressupost
Subprojecte n.º 28 actualitzat del de terminació de pista polisportiva situada a Montgat, desglossat del Projecte de terminació de pistes polisportives dels grups B i C, situades a la província de Barcelona.	4.488.531
Construcció de pista polisportiva situada a Sant Quintí de Mediona.	4.488.531
Adequació de la Sala de Restitució de l'antic Servei de Cartografia per a Laboratori del servei del Medi Ambient a la Universitat Industrial.	2.986.340
Renovació de les dependències del Servei d'Hisenda i Patrimoni, situades a la tercera planta del Palau.	908.644
Adequació i separació de l'Escola d'Arts i Oficis, Escola del Treball,	1.475.505

**APROVACIÓ I EXECUCIÓ DELS PROJECTES I PRESSUPOSTOS
DURANT L'ANY 1983**

	<i>Pressupost</i>
respecte a l'Institut Politècnic de Formació Professional, Escola del Treball, reformant diverses aules de l'Edifici E.	
Adequació i separació de l'Escola d'Arts i Oficis, Escola del Treball, respecte a l'Institut Politècnic de Formació Professional, Escola del Treball, Edifici D.	4.977.342
Adquisició de mobiliari per a l'adequació de l'Escola d'Arts i Oficis, Escola del Treball, respecte a l'Institut Politècnic de Formació Professional, Escola del Treball.	3.541.557
Restauració i pintura de les façanes de la finca del carrer de Mallorca, 244 de Barcelona.	2.653.440
Obres d'adaptació per a la Comissió Informativa de Règim Interior	7.439.170
Renovació de la resta de la planta semisoterrani del Pavelló Blau, per a la ubicació del Departament d'Orientació i Planificació Familiar a la Casa Provincial de Maternitat.	4.999.355
Reformes a l'oficina de Recaptació de Contribucions, c/Consell de Cent, 35.	2.734.852
Arranjament i exposició permanent al poble del Montseny	1.749.162
Captació, dipòsit i distribució d'aigües, a la finca «El Polell».	1.930.727
Complementari del de posta segons les normes de les instal·lacions elèctriques als Pavellons Blau i Prematurs de la Casa Provincial de Maternitat.	3.918.440
Habilitació i condicionament de la Masia L'Agustí de Tagamanent.	7.059.318
Instal·lació d'aire condicionat a l'entresolat del Departament d'Informàtica a la planta baixa del Palau.	815.032
Modificat de caseta de sanitaris del castell de Montesquiu.	1.649.099
Consolidació del conjunt de Tagamanent	6.710.347
Asfaltat de la Pista Forestal de Fontmartina a Santa Fe del Montseny, 2.ª Fase.	5.330.059
Obres d'habilitació interior de la Masia Les Codines, 2.ª Fase.	4.010.636
Reconstrucció i condicionament de la Masia La Solana, 1.ª Fase	1.987.354
Rehabilitació de les vivendes, 2n. 1.ª, 2n., 2.ª, i 3r. 1.ª, de la finca n.º 9-11, situada a la plaça Emili Juncadella de Montesquiu.	4.301.861
Cobert per a maquinària agrícola a la Granja Escola de Capatassos Agrícoles a Caldes de Montbui.	4.275.894

	<i>Pressupost</i>
Impermeabilització, tancament lateral i adequació d'espais al Parc Mòbil i Tallers del c/Diputació, cantonada Padilla de Barcelona.	3.689.964
Obres de reforma en el forjat de la planta primera, al costat de la Sala d'Actes del Museu Arqueològic.	1.304.515
Instal·lació d'una nova caldera per a la calefacció de la Granja de Caldes. 1.ª Fase.	3.264.869
Reformes de l'edifici destinat a Centre d'Estudis del Mar. 1.ª Fase.	3.589.056
Adequació de les oficines de Serveis Socials de la Diputació de Barcelona, situades a la Via Laietana n.º 33, 9.ª planta.	4.900.000
Adequació de la Residència Fàbregas, Residència Juvenil, situada al c/Salvador Mundi (Sarrià).	6.449.554
Adequació de la Residència Infantil situada a les Llars Anna G. de Mundet.	3.196.848
Adequació dels locals d'ús col·lectiu de la Residència Serradell-Trabal, de les Llars Anna G. de Mundet.	750.000
Instal·lació de calefacció a les noves aules de la Granja Escola de Caldes.	986.410
Obres per a l'habilitació de les noves oficines del Servei de Construccions Civils.	9.998.700
Restauració i pintures façanes de la finca situada al c/València, 268.	1.485.742
Reparació i adequació lavabos, de les Escoles de les Llars Mundet.	4.350.000
Tancament del recinte de les escoles de les Llars Mundet.	2.643.000
Reparació, adequació, baixants i goteres a la Residència Ramon Llull.	1.915.000
Obres generals a l'edifici del c/Sant Pere més Baix, 2.ª Fase, condicionament d'escoles (nova redacció).	18.500.000
Obres al Centre de Psiquiatria de Dia situat a Badalona.	10.054.300
Restauració i pintura façanes de les finques del c/Mallorca, 544 i Xifré n.º 17.	7.594.810
Assecat d'humitats i instal·lacions d'aire condicionat a la Central d'Esterilització del Pavelló Blau de la Casa Provincial de Maternitat. Obres de paleta, infraestructura i instal·lacions al Pavelló Blau de la Casa Provincial de Maternitat.	9.890.191
Diverses adquisicions per a la instal·lació dels nous parcs de Bombers.	19.370.030
TOTAL	198.364.185

ADJUDICACIONS D'OBRES I SUBMINISTRAMENT DURANT 1983

Durant aquest exercici s'han adjudicat obres per valor de 386.978.942,- pessetes.

ADQUISICIONS

El volum total de les diverses adquisicions durant l'any 1983 suma la quantitat de 43.376.171 pessetes, en les quals resten inclosos el mobiliari, aparells, etc.

INVERSIONS

Les certificacions d'obres expedides durant l'any i factures amb càrrec a diversos pressupostos: extraordinaris, d'inversions i ordinari, sumen la quantitat de	403.383.566.- ptes.
Per obres i adquisicions de menor quantia, que totalitzen 226 decrets	37.214.768.- ptes.
TOTAL	440.598.334.- ptes.

Mitjans de tota mena que absorbeix

MITJANS MATERIALS

S'entén com a mitjans materials tot el material que serveix per al funcionament del Servei, inclòs l'espai que ocupa a les plantes de l'edifici del carrer Hèrcules n.º 1, on són instal·lades les oficines centrals del Servei.

Pel que fa referència als espais ocupats pel Servei de Construccions Civils, s'ha d'especificar que els metres quadrats de l'edifici del carrer Hèrcules, n.º 1 són:

2.ª planta	315,78 m ²
3.ª planta	213,72 m ²
TOTAL superfície ocupada	529,50 m².

Si es té en compte el personal que està adscrit a l'oficina central, en resulta el percentatge d'11,26 m² per funcionari.

Aquest emplaçament, això no obstant, és provisional, ja que està previst que en els pròxims mesos serà traslladada, igual que altres dependències de la Corporació.

Els materials utilitzats pel personal de brigades per dur a terme els seus treballs són subministrats per les Institucions on s'utilitzen.

Entre els mitjans materials també s'ha de fer constar un vehicle *Seat 131 Super Mirafiori* a part del material propi d'oficina i del tècnic (taules de dibuix, etc., i els propis dels tallers de paleta, electricista, mecànics, pintors, etc., situats a cada Institució).

MITJANS PERSONALS

Els mitjans personals amb què compta el Servei es poden resumir en la relació següent de llocs de treball:

Palau

SECCIÓ TÈCNICA

- 2 Tècnics Superiors (un és Cap de Servei i l'altre Cap de Secció).
- 1 Perit o Enginyer Industrial, Tècnic Mitjà.
- 3 Arquitectes Tècnics, Tècnics Mitjans.
- 4 Tècnics Administratius a extingir (2 baixa malaltia).
- 1 Administratiu.
- 6 Tècnics Auxiliars.
- 4 Auxiliars Administratius.
- 3 Subalterns (un amb funcions administratives).
- 1 Oficial d'instal·lacions (baixa malaltia).

SECCIÓ D'OBRES

- 1 Tècnic Superior.
- 1 Perit, Tècnic Mitjà.
- 3 Arquitectes Tècnics, Tècnics Mitjans (un és Cap de Secció).
- 2 Auxiliars Administratius.
- 1 Delineant.

En aquesta Secció estan adscrites les Brigades de les Institucions.

SECCIÓ DE MANTENIMENT (Escola Industrial)

- 1 Tècnic Superior (Cap de la Secció).
- 1 Auxiliar Tècnic.
- 1 Auxiliar Administratiu.
- 1 Subaltern.

SECCIÓ ADMINISTRATIVA

- 2 Tècnics d'Administració General (un Cap de Secció, l'altre en excedència -setembre 1983-).
- 1 Tècnic Administratiu a extingir.
- 3 Administratius.
- 2 Auxiliars Administratius.
- 1 Delineant.
- 1 Subaltern.

Brigades

PALAU

- 4 Encarregats
- 1 Oficial
- 4 Ajudants

LLARS MUNDET

- 1 Tècnic Mitjà (Cap de Manteniment)
- 1 Perit, Tècnic Mitjà
- 1 Encarregat Paleta
- 3 Ajudants Paleta
- 1 Encarregat Pintor
- 4 Oficials Pintors
- 1 Encarregat Fuster
- 4 Oficials Fusters
- 2 Ajudants Fusters
- 1 Encarregat Mecànic
- 3 Oficials Mecànics
- 1 Encarregat Jardiner
- 7 Oficials Jardiniers
- 1 Encarregat calefacció
- 6 Oficials calefacció (Fogoners)
- 1 Encarregat fontaneria
- 5 Oficials fontaneria
- 1 Encarregat Vidrier
- 1 Oficial Vidrier
- 1 Encarregat Electricista
- 2 Oficials Electricistes
- 1 Ajudant Electricista
- 2 Oficials de serveis
- 1 Operari de serveis
- 1 Delineant

UNIVERSITAT INDUSTRIAL

- 1 Tècnic Mitjà (Cap de Manteniment)
- 1 Auxiliar Administratiu
- 12 Oficials (3 Oficials són telefonistes)
- 4 Ajudants

CASA PROVINCIAL DE MATERNITAT

- 1 Tècnic Mitjà (Cap de Manteniment)
- 1 Delineant
- 1 Encarregat general
- 11 Oficials
- 2 Ajudants

«FLOR DE MAIG»

- 1 Cap de Grup
- 1 Ajudant Paleta
- 1 Oficial Fontaner

CLÍNICA MENTAL

- 1 Tècnic Mitjà (Cap de Manteniment)
- 1 Encarregat general
- 20 Oficials
- 2 Mecànics de calderes

En resum es pot dir que el personal que pertany a les oficines centrals són 47, i el que pertany a les

Brigades, inclosos els Tècnics adscrits a les Institucions, són 129.

Rendiment i cost

Durant l'any 1983 el Servei de Construccions Civils ha necessitat un import total de 359.765.818 pessetes, com a crèdit definitiu per desenvolupar la seva tasca. Dintre del Pressupost General Ordinari aquesta quantitat es pot resumir sintèticament en els apartats següents:

Costos fixos de personal	301.326.860,-
Costos d'amortització	10.050.000,-
Costos variables	43.567.750,-
Costos proporcionals	4.821.208,-
TOTAL DESPESES	359.765.818,-

El cost de personal correspon a sous, retribucions complementàries, quotes de la MUNPAL i SOE, etc.

Els costos variables comprenen els conceptes no inventariables ni amortitzables.

Els costos d'amortització comprenen els corresponents al material inventariable.

Finalment, els costos proporcionals corresponen a les despeses de serveis (aigua, llum, telèfon, neteja, etc.)

El rendiment es pot deduir sintèticament de les tasques desenvolupades i especificades a l'apartat 3 d'aquesta memòria, que són:

Redacció i execució de projectes	198.364.185,-
Adjudicació d'obres i subministraments	386.978.942,-
Adquisicions (mobiliari, aparells, etc.)	43.376.171,-
Inversions (certificacions i factures)	440.598.334,-

A més a més, les actuacions d'aquest Servei s'han estès amb el manteniment i control dels quasi 500.000 m² d'edificació, que constitueixen el Patrimoni de la Corporació.

Possibles projectes en tràmit

ANTECEDENTS

En el trimestre de l'any 1983 s'opera un canvi conceptual dintre del Servei, que comporta una reconsideració dels seus objectius i funcions per la qual cosa es fa necessària una exhaustiva anàlisi del funcionament intern del Servei, a fi d'aconseguir un efectiu diagnòstic que ens serveixi com a pauta per crear un model optimitzat adequat a les necessitats que se li demanen en aquests moments.

PROCÉS D'ANÀLISI, DIAGNÒSTIC I NOVA ESTRUCTURA DEL SERVEI

El canvi que s'ha explicat abans se suma amb el provocat per la reforma administrativa que s'ha produït a la Corporació; els seus efectes tenen doble repercussió.

L'estudi i anàlisi del Servei es dirigeix en tres direccions:

- a) Elaboració de projectes, direcció d'obres, etc.
- b) Manteniment del patrimoni de la Corporació, i
- c) Bagatge administratiu que li dona suport.

PROJECTES I OBRES

En relació al primer aspecte, s'han analitzat d'una manera sintètica tots els circuits de la Corporació per dur a terme una obra determinada i s'ha elaborat un diagrama del circuit de contractació d'obres i redacció de projectes, que reflecteix que el camí vigent és molt complex i se'n planteja l'agilitació.

MANTENIMENT

En general, pel que fa al segon aspecte, que correspon al manteniment del patrimoni de la Corporació, d'una manera global i objectiva és necessari definir-lo a curt i a llarg termini. És per aquest camí on, a partir d'ara, el Servei de Construccions Civils ha d'incidir d'una manera taxativa, cosa que fins ara no s'havia fet.

ASPECTE ADMINISTRATIU

Quant al bagatge administratiu que comporta el Servei, es creu que hi ha competències o funcions que no li corresponien. No obstant això era el responsable, per exemple, de contractació, monuments i certa facturació, que, evidentment, corresponien a competències d'altres Serveis.

Aquests tres criteris són els que defineixen la tasca de les Seccions i Negociats definits en la nova estructura funcional.

El que s'està realitzant en aquest moment és una anàlisi dels circuits interns de les dues Seccions, a l'objecte de concretar, amb el màxim detall, les vinculacions entre els diferents Negociats i treure el màxim rendiment de l'organigrama.

1870

1870

1870

- 1870
- 1870
- 1870
- 1870

1870

- 1870
- 1870
- 1870

1870

1870

1870

1870

1870

1870

1870	1870
1870	1870
1870	1870
1870	1870

1870

1870

1870

CAPÍTOL XI

ÀREA D'AGRICULTURA

I MEDI NATURAL

DEPARTAMENT D'AGRICULTURA
I FOMENT DEL TURISME

ÀREA D'AGRICULTURA I MEDI NATURAL

Aquesta Àrea fou una d'aquelles en què la Corporació, per acord plenari del 15 de juny de 1983, amplià el camp d'actuació en resposta als nous plantejaments de la realitat social i ecològica actuals.

Anteriorment, l'àmbit d'actuació d'aquesta comissió comprenia solament l'agricultura, la ramaderia, els boscos i els parcs naturals mentre que les competències en matèria del medi natural eren conferides a la Comissió d'Obres Públiques, tot considerant-les camp de l'actuació corporativa en l'àmbit de política territorial.

Així, doncs, l'Àrea resta integrada pels tres serveis següents:

- Servei d'Agricultura i Ramaderia
- Servei de Parcs Naturals
- Servei del Medi Ambient

SERVEI D'AGRICULTURA I RAMADERIA

Aquest servei té com a objectiu el foment i la millora de l'agricultura i la ramaderia, perquè exerceix diferents tasques de recerca, divulgació, assessorament i prestació de serveis.

A) AGRICULTURA

Cerealicultura:

- Obtenció i introducció de noves varietats de blats, ordis i civades d'elevada productivitat, mitjançant programes de millora genètica per selecció o hibridació, experimentació del comportament de distintes

varietats i de multiplicació i distribució de varietats escollides.

- Assessorament tècnic sobre cerealicultura.

Energies renovables:

- Realització de projectes tècnics, estudis i informes relacionats amb les energies renovables.
- Creació d'un banc d'informació i documentació respecte a les energies renovables.
- Assessorament i informació sobre aquest tipus d'energies.

Fructicultura i Elaiotècnia:

- Introducció i distribució de nous porta-empelts i varietats.
- Programa de plantacions d'alta densitat de determinades espècies per tal d'augmentar la producció.
- Col·leccions experimentals de diverses varietats amb un programa continuat d'assaigs de tractament, poda, adobs, etc.
- Programa d'introducció del pistatxo a zones àrides del país.
- Assessorament tècnic relacionat amb el desenrotllament de la fructicultura i assessorament dels molins d'oli cooperatius.

Horticultura i Farratge:

- Suport tècnic i econòmic a determinats conreus hortícoles.
- Activitats d'experimentació i didàctiques dins del camp del farratge, per tal de millorar les collites i el contingut proteínic de cara al consum ramader.
- Assessorament tècnic relacionat amb les tasques mencionades sobre el conreu de plantes hortícoles i farratgeres en general.

Viticultura i Enologia:

- Col·laboració en l'obtenció de vins de millor qualitat, realitzant estudis globals sobre la problemàtica i po-

tencial vitivinícola, i introducció al país de noves tècniques per a la millora de la producció en aquest camp.

- Assessorament tècnic sobre viticultura i enologia.

Laboratori d'Anàlisis Agrícoles:

- Realització d'anàlisis de caràcter agrícola (terres de conreu, aigües de rec, fertilitzants, productes fitosanitaris, aliments, pinsos, vins, etcètera) a sol·licitud del públic o bé derivats de les activitats pròpies del Servei d'Agricultura i Ramaderia.

B) RAMADERIA

Cunicultura:

- Programes per a una major eficàcia en els sistemes d'alimentació dels conills.
- Programes per a la millora de la gestió tècnico-econòmica de les explotacions del país.

Ovinotècnia:

- Programes per a la millora genètica de la raça ripollesa fent-ne la comparació dels rendiments obtinguts amb altres races criades al país.
- Programes per a la millora de la gestió tècnico-econòmica de les explotacions del país.

TASCA REALITZADA

Al llarg de l'any 1983 s'han produït canvis substancials en el funcionament del Servei d'Agricultura i Ramaderia.

La política d'inversions que la Corporació va portar endavant a la Granja-Escola «Torre Marimon» ha començat a donar fruits. Hom pot veure al quadre núm. 1 que s'han produït uns increments de més del 100 % en els ingressos d'aquella institució.

Pel que fa a les despeses mitjançant els crèdits aprovats per la Corporació, hom pot observar al quadre corresponent que hi va haver un fort increment pressupostari, motivat per la decisió de fer el mapa de sòls de certs municipis de la circumscripció.

D'altra banda, pel que fa al grau d'execució pressupostària dels capítols 2 i 4, hom pot comprovar que l'any 1983 hi ha hagut un bon nivell d'execució de les despeses previstes i que han millorat les xifres obtingudes l'any anterior.

El servei ha posat en marxa una col·lecció anomenada «Estudis i Monografies», de la qual s'han publicat tres volums:

Vol. 1

- «Estudi de la influència dels pol·luïdors atmosfèrics en la productivitat d'espècies cultivades al Baix Llobregat», per Rosa Teixidó i Ricard Danès.

Vol. 2

- «Polinización de las flores a cargo de los insectos distintos de las abejas» per Camilo Torras i Casals.

Vol. 3

- «Digestió anaeròbia de residus agraris i agroalimentaris. I. Catàleg d'empreses», per Joan Rieradevall i Pons.

La referida col·lecció pretén donar sortida a materials produïts per tècnics del nostre país, sobretot si aquells estan orientats a estudiar la problemàtica biològica de la nostra agricultura.

RESUM D'INGRESSOS (EN PESSETES)

	1982	1983
Venda de productes agrícoles (inclou la llet)	1.349.070,-	4.414.496,-
Venda de productes ramaders	3.629.313,-	6.738.627,-
Serveis prestats (telèfon, fotocòpies, internet i matrícules)	2.195.309,-	4.841.980,-
Autoconsum	341.120,-	809.894,-
Queviures enviats a «Llars Mundet»	621.798,-	122.145,-
TOTAL	8.136.610,-	16.927.142,-
Laboratori anàlisis agrícoles	157.497,-	207.848,-
TOTAL	8.294.107,-	17.134.990,-

SECCIÓ ADMINISTRATIVA

SUBVENCIIONS

La Secció Administrativa ha tramitat els següents atorgaments amb càrrec al Pressupost Ordinari:

- Beques per a l'aplicació d'estudis i especialització a la Granja-Escola «Torre Marimon», per un període de 8 mesos prorrogable (sessió plenària de 25 de febrer. Concessió: sessió plenària 28 juliol).
- Ajuts d'estudi als alumnes de F.P. de l'Escola de Caldes de Montbui per al curs 83-84 (sessió plenària 28 d'octubre).
- Subvencions a cooperatives agràries o de treball associat, legalment constituïdes (sessió plenària 28 octubre).

ALTRES SUBVENCIIONS

Unió de Pagesos: Primeres Jornades del Vallès	100.000,5
Universitat de Barcelona (Departament de Biologia): Simposi Internacional Substrats	250.000,-
Unió de Pagesos: Revista «La Terra»	300.000,-
TOTAL	2.785.000,-

SUBVENCIONS ALS AJUNTAMENTS SEGÜENTS:

Artès: XXIII Certamen del vehicle usat	100.000,-
Lliçà de Munt: Festa de Sant Antoni	100.000,-
Gavà: Fira de l'Espàrrec	500.000,-
Prat de Llobregat: Fira Avícola Raça Catalana del Prat	150.000,-
Castellar de N'Hug: Concurs de Gossos d'Atura	135.000,-
Santa Coloma de Gramenet: II Setmana del Consumidor	100.000,-
Vic: Mercat del Ram	150.000,-
Sant Sadurní d'Anoia: Segona Setmana del Cava	200.000,-
Molins de Rei: Fira de la Candelera	200.000,-
Sant Boi de Llobregat: Fira de la Puríssima	400.000,-
Sant Vicenç dels Horts: Lluita contra la processonària	100.000,-
TOTAL	2.135.000,-

ATORGAMENT TROFEUS

Ajuntament d'Artès

- XXIII Fira del vehicle usat.
- Ajuntament de Sant Feliu
- XXV Exposició Nacional de Roses de Primavera
- Ajuntament de Balsareny
- Festa dels Traginers
- Ajuntament d'Igualada
- XXX Concurs de Fruits del Camp
- Ajuntament del Prat de Llobregat
- X Fira Avícola Raça Catalana del Prat
- Societat Espanyola Canina
- VIII Exposició Nacional Canina.

Catàleg de sòls

Terme municipal de Fogars de Tordera (municipi pilot):

- Contractació de la realització de les anàlisis bàsiques.
- Aprovació i tramitació dels estudis de vegetació.
- Aprovació i tramitació realització anàlisis en el L.A.R. de Cabriels.
- Aprovació i tramitació realització de l'estudi germinològic.
- Adjudicació de l'estudi del catàleg de Sòls de Fogars de Tordera.

D'altres termes municipals:

- Tramitació de la realització del mapa de sòls de Sant Boi de Llobregat.
- Tramitació de la realització del mapa de sòls d'Abdera.
- Tramitació de la realització del mapa de sòls de Vilassar de Mar.
- Autorització de l'edició dels estudis dels catàlegs de sòls dels termes de Vilassar de Mar, Abdera i Sant Boi de Llobregat.

Publicacions

- Fullets informatius de:
Curs Escolar 1983-84 Granja-Escola «Torre Marimon». Tècniques de formatgeria artesanal. Celebrades a la Granja.
Adreces útils Granja-Escola «Torre Marimon».
- Estudis i Monografies:
«Estudi de la influència dels pol·luidors atmosfèrics en la productivitat d'espècies cultivades al Baix Llobregat».
«Polinización de las flores a cargo de los insectos distintos de las abejas».
«Digestió anaeròbia de residus agraris i agroalimentaris. I. Catàleg d'empreses».
«Digestió anaeròbia de residus agraris i agroalimentaris. II Estudi instal·lacions».
Volum núm. 5

Pressupost d'inverssions

- Nova aprovació de la construcció d'un hivernacle i rec mixt.
- Nova adjudicació de l'adquisició de maquinària i equips per a una planta pilot de digestió anaeròbia discontinua (1.ª fase).

Estudis realitzats

- Realització 30 programes ràdio «Viure al camp».
- Elaboració d'un mapa de la «Flora melífera».
- Realització d'un estudi sobre les competències en matèria d'agricultura, ramaderia i boscos.
- Realització d'un estudi sobre la «Incidència dels canvis de qualificació dels sòls sobre les explotacions agràries i els seus titulars».
- Realització d'un estudi sobre la «Incidència de les endomicorrizes, en la producció agrària».

Relació amb altres organismes

- Conveni amb el Departament d'Agricultura Ramaderia i Pesca de la Generalitat de Catalunya, per portar a terme experimentacions en el camp de la cunicultura.
- Creació d'una Comissió per a la Conservació i Foment de la Raça Avícola Prat.

Participació en fires

- Assistència a la Fira de la Candelera de Molins de Rei.
- Assistència a la Fira Agrícola i Ramadera del Vallès de Caldes de Montbui.
- Assistència a la Fira de la Vinya i del Vi de Vilafranca del Penedès.

GRANJA ESCOLA «TORRE MARIMON»

- Aquesta Escola de Formació Professional, 1r. i 2n. grau en especialització agro-pecuària, agroalimentària, situada a Caldes de Montbui, imparteix els següents ensenyaments:

A) Ensenyaments reglats:

- Formació Professional Agrària de 1r. grau (especialitat agro-pecuària), amb una durada de dos cursos, finalitzats els quals s'obté el títol de Tècnic Auxiliar.
- Formació Professional Agrària de 2n. grau (especialitat agro-pecuària), amb una durada de tres cursos, en acabar els quals s'obté el títol de Tècnic Especialista així com el Diploma de Capatàs en l'especialitat de Cap d'Explotació.
- Formació Professional de 2n. grau (especialitat indústries agroalimentàries), amb una durada de tres cursos, en acabar els quals s'obté el títol de Tècnic Especialista. Aquesta especialitat està pendent de ser homologada per la Generalitat de Catalunya.
- Aquests cursos poden fer-se en règim d'externat o d'internat.

B) Ensenyaments no reglats:

Cursos de formació permanent d'agricultors en matèries molt concretes (formatgeria, horticultura, porcicultura, tractorista, etc.) s'organitzen al llarg de l'any i són d'una durada variable.

L'Escola té 10 professors d'ensenyament teòric i un professor d'ensenyament pràctic.

Enguany, ja no es fan els cursos de Capacitació Agrària independentment dels de F.P.Q. Globalment hom pot observar un increment en l'alumnat de l'Escola superior al 20 %, en relació amb el curs anterior, tot i que es manté el mateix nombre de professors.

NOMBRE D'ALUMNES CURS 1983-84

Curs	1983-84
Capatassos 2	—
F.P. 1r. grau	
1r. curs	26
2n. curs	19
F.P. 2n.	
(Especialitat agro-pecuària)	
1r. curs	13
2n. curs	10
3r. curs	19
F.P. 2n	
(Especialitat agroalimentària)	
1r. curs	7
TOTAL	94

NOVA ESPECIALITAT EN INDÚSTRIES AGROALIMENTÀRIES

El subsector agroalimentari té una especial importància estratègica per a la nostra economia, tant perquè impedeix la importació de productes alimentaris transformats i elaborats a fora del nostre país, com perquè garanteix un nivell digne en les condicions de salubritat dels nostres conciutadans.

Per tal de poder satisfer la demanda que aquest subsector té en els nivells professionals d'encarregat i de laborant qualificat de laboratoris de control alimentari, la Diputació de Barcelona va aprovar en el seu ple del 28 d'abril el Pla d'Estudi de l'especialitat d'Indústries Agroalimentàries.

D'acord amb això, el curs 1983-84 s'ha endegat l'esmentat Pla d'Estudis, de forma experimental, el qual està pendent d'homologació per la Conselleria d'Ensenyament de la Generalitat. D'aquest Pla d'Estudi se n'inclou el quadre-resum (quadre núm. 4).

ACTIVITATS EXTRAESCOLARS

Al marge de les activitats estrictament escolars de tipus teòric i pràctic que despleguen els alumnes en el si de les instal·lacions de «Torre Marimon», els nois de l'escola han efectuat determinats viatges d'estudis, entre els quals destaquen la visita a la Fira de Maquinària Agrícola de París (SIMA) i la realització de dos treballs:

- a) Aplicació del mètode «la feixa fonda» d'horticultura biointensiva a la Granja-Escola «Torre Marimon».
- b) Assaig d'elaboració d'una carta climàtica i la seva contrastació amb la realitat.

Els quals s'han presentat a la convocatòria de la Comissió Interdepartamental per a la Recerca i la Innovació Tecnològica (CIRIT) de la Generalitat i han resultat guanyadors dels premis per fomentar l'esperit científic entre la joventut.

RELACIONS AMB LES ESCOLES DE F.P. AGRÀRIES DE LA CONSELLERIA D'AGRICULTURA, RAMADERIA I PESCA

Les instal·lacions de l'Escola han servit perquè els nois de les Escoles de F.P. Agrària de 1r. grau (CECAS) de la Conselleria d'Agricultura, Ramaderia i Pesca puguin realitzar-hi les pràctiques, atès que en els seus llocs d'origen això no era possible.

Les bones relacions entre ambdues institucions, Generalitat i Diputació de Barcelona, han permès que uns centenars de fills de pagesos que estudien a les escoles de la Generalitat puguin progressar en el coneixement i domini de la seva futura activitat professional.

Aquestes relacions són més estretes amb l'Escola de F.P. d'Alfarràs. Enguany els nostres alumnes van ser convidats a visitar l'Escola d'Alfarràs; l'acollida va ser molt afectuosa i plena d'interès a intercanviar coneixements i, sobretot, activitats conjuntes.

CLASSES A TREBALLADORS

Enguany s'ha iniciat una activitat formativa important entre el personal de la Granja-Escola que treballa en les activitats estrictament productives. Hom pot distingir-hi tres nivells:

- Semi analfabets, hom els dona classes per arribar a assolir un nivell equivalent a 5è. d'EGB. Les classes són d'una hora i mitja diàries, fora d'hores de treball, durant 6 mesos. S'espera que els treballadors que les segueixen puguin superar les proves d'accés a la plantilla.
- Personal amb coneixements però sense cap títol, s'intenta que es presentin al curs de maduració per a majors de 18 anys, per tal que tinguin el títol de F.P. de 1r. grau.
- Personal amb títol de Capacitació Agrària, el qual figura en diferents cursos de la F.P. de 2n. grau.

PREMI DE LA CIRIT DE LA GENERALITAT

La Generalitat de Catalunya, a través de la Comissió Interdepartamental per a la Recerca i la Innovació Tecnològica (CIRIT), convoca anualment uns premis per promocionar l'interès investigador entre els joves.

La Granja-Escola «Torre Marimon» és un dels 20 centres que ha estat premiat perquè té un major nivell de participació col·lectiva dels alumnes, un grau més alt de coordinació dels esforços i un estímul més eficaç cap a la consecució dels objectius de la convocatòria del premi.

SECCIÓ TÈCNICA

La Secció Tècnica està emplaçada a la Granja-Escola «Torre Marimon», lloc en el qual desenvolupa bona part de les seves activitats. El servei d'anàlisi agrícola i de vins es realitza al Laboratori que té aquest Servei a Barcelona. Està pendent d'aprovació definitiva el trasllat de part del personal adscrit a aquesta Secció a les instal·lacions de «Torre Marimon».

Abans d'entrar en l'anàlisi de la tasca feta per aquesta Secció, cal comentar que l'activitat que ha fet a «Torre Marimon» ha augmentat molt.

Com pot deduir-se de les dades aportades el volum de coberts servits a la nostra Granja-Escola ha crescut espectacularment (el 40 %) en aquest darrer any, a causa de l'augment d'alumnes que s'ha produït des del passat mes d'octubre i també a causa de les activitats de tipus molt divers (cursos de formatgeria, d'inseminació artificial porcina en col·laboració amb la Generalitat, estades d'alumnes dels CECAs de la Generalitat, etc.).

Tot seguit comentarem les tasques realitzades en el desenrotllament de diversos programes de promoció i desenvolupament agraris.

DIGESTOR ANAERÒBIC DE BAIX COST

S'ha culminat la primera fase de construcció d'un digester anaerobi.

D'altra banda, s'ha iniciat l'estudi dels productes energètics que poden obtenir-se a partir de fems de conills. Dins d'aquesta línia de treball, es va presentar al VIII Simposi de Cunicultura un treball sobre aquest tema, amb el títol «Determinación de algunos parámetros útiles para la caracterización de los excrementos de conejo».

Resultat del desenvolupament del referit programa ha estat el volum núm. 3 de la col·lecció «Estudis i Monografies», titulat «Digestió anaeròbia de residus agraris i agroalimentaris I. Catàleg d'empreses», s'han continuat les tasques d'investigació en aquest camp.

COMPARACIÓ DE LA RAÇA RIPOLLESA AMB ALTRES RACES OVINES COMERCIALS

Després de diversos anys de posar en pràctica un projecte de millora de la raça ripollesa, s'ha considerat convenient comparar els resultats obtinguts amb els d'altres races ovines comercials.

En aquest sentit s'han adquirit 20 ovelles de raça aragonesa i 1 mascle de raça romanov per tal de valorar els resultats obtinguts els altres anys.

CONTROL DE QUALITAT DE LLET

Aquest programa és nou i amb ell es pretén, a curt termini, preparar i posar a punt tècniques diverses d'anàlisi de la llet i dels seus productes derivats, atès que, el setembre de 1984, s'impartirà l'assignatura de «Lactotècnica» dins del programa de F.P. en «Indústries Agroalimentàries». Aquest objectiu ja està aconseguit.

Paral·lelament s'ha iniciat la fabricació de matons i de formatges, tant amb l'objectiu didàctic ja esmentat com amb el de comercialitzar els referits productes.

CONSERVACIÓ DE LA RAÇA AVÍCOLA «CATALANA DEL PRAT»

El grup més important i nombrós de galls i gallines de la raça «Catalana del Prat» és a «Torre Marimon». Enguany s'ha iniciat un programa d'encreuaments destinats a evitar la consanguinitat que necessàriament es produeix quan les poblacions són petites i aquells no estan degudament controlats.

De forma secundària, es procura millorar la raça eliminant els elements que s'aparten notòriament de la mitjana de la població.

Es requereix un control individualitzat de les postes, els resultats del qual també s'integren en les tasques de conservació.

GESTIÓ TÈCNICA I ECONÒMICA D'EXPLOTACIONS CUNÍCULES

Aquest servei arriba a 35 granges amb 7.000 femelles reproductores. El banc de dades que això implica és el més complet d'Espanya i de major antiguitat.

Els resultats corresponents a 1983 indiquen que enguany aquest programa s'ha informatitzat, per la qual cosa podrà arribar a més granges de les que actualment frueixen dels nostres serveis.

UTILITZACIÓ DE FARRATGES EN L'ALIMENTACIÓ DE CONILLS

Aquest programa esta inscrit en el si del conveni de col·laboració científico-tècnica que la nostra Diputació ha signat amb la Generalitat.

Al llarg de 1983 s'han estudiat les possibilitats que els farratges, que abarateixen els costos d'alimentació dels conills ja que substitueixen els pinsos importats, donin els mateixos resultats de producció que l'alimentació exclusiva amb pinsos.

Les tasques realitzades han donat lloc a una comunicació presentada i acceptada pel III Congrés Mundial de Cunicultura que se celebrarà a Roma l'abril de 1984, titulada «Utilitzación de alfalfa verde en el engorde de conejos».

S'ha iniciat l'estudi del contingut de saponines a l'alfals, mitjançant test biològic. A les saponines se'ls atribueix bona part dels trastorns digestius que produeixen tantes baixes de conills. Els resultats obtinguts són provisionals.

INTRODUCCIÓ DE NOUS CULTIVARS DE VINYA

Mitjançant conveni amb diversos agricultors del Penedès, s'ha continuat l'estudi del cultiu de nous cultivars de vinya. Aquests entraran en producció l'any 1984.

Pel que fa a les tècniques de cultiu, s'ha introduït el cultiu emparat, el qual facilita la collita mecanitzada del raïm. En col·laboració amb el Ministeri d'Agricultura i la Generalitat, la nostra Corporació va organitzar una demostració de collita mecanitzada de raïm, emprant màquines estrangeres. Aquesta demostració als nostres pagesos va ser possible també gràcies a la col·laboració de la Divisió Agrària de ENASA.

Els resultats físico-químics del most collit mecànicament estan a punt de ser publicats.

SERVEI D'ANÀLISIS AGRÍCOLES

Si hom observés el nombre de determinacions analítiques fetes per demanda exterior veuria que aquest va disminuint, sobretot després dels fets ocorreguts a causa de l'oli de colza.

Aquests fets van provocar, de sobte, una posta al dia de mètodes i tècniques d'anàlisis modernes, els quals només es poden fer mitjançant aparells sofisticats

(cromatògrafs de gasos, espectrofotòmetres d'absorció atòmica).

El gran retard tecnològic de les nostres instal·lacions és el responsable de la situació comentada. Nogensmenys, l'esmentada situació comença a canviar, per la qual cosa esperem que en el futur es tornarà a oferir aquest servei, de tradició entre la nostra pagesia.

Pel que fa a les taxes que es cobren, el Servei les actualitzarà l'any vinent, atès que estan, aproximadament, un 337 % per sota dels preus del mercat.

MAPA DE SÒLS

Enguany s'ha acabat el mapa de sòls corresponent al terme municipal de Fogars de Tordera. Aquest mapa serà publicat al llarg de 1984.

Aquest programa continuarà realitzant-se amb el mapa dels termes municipals de Vilassar de Mar, Abrera i Sant Boi de Llobregat.

SERVEI DEL MEDI AMBIENT

Definició i objectius

Aquest Servei efectua una tasca d'assessorament i col·laboració que es concreta en els aspectes següents:

- Facilitar informació de base per a un correcte coneixement dels problemes del medi ambient i estudis d'actuació global per millorar la gestió.
- Diagnòstics i assessoraments puntuals especialment davant els problemes de contaminació atmosfèrica, contaminació d'aigües, residus sòlids, protecció de recursos naturals i activitats encaminades a l'educació del medi ambient.
- Cessió d'ús d'aparells de control de la contaminació.
- Jornades de treball per a tècnics i responsables municipals.
- Gestió dels recursos del Pla d'Acció Municipal dedicats a actuacions correctores de la contaminació.
- Realització de campanyes educatives. Gestió del Centre d'Estudis del Mar.

En altres paraules, el Servei del Medi Ambient realitza una tasca de suport als Ajuntaments en els temes del seu camp específic, en un doble vessant: un, més immediat, d'assessorament tècnic-especialitzat davant de problemes puntuals, i un de més globalitzador que promou actuacions conjuntes de diferents municipis davant d'una situació del medi ambient que ultrapassa l'àmbit municipal.

La progressiva sensibilització de la població i de les administracions municipals davant la correcta gestió del medi natural es tradueix en una demanda creixent de peticions en aquest camp, la qual cosa exigeix

un equip humà i una infraestructura adequada per poder-hi respondre.

A nivell d'infraestructura, durant l'any 1983 s'ha realitzat un canvi de local, que si bé ha comportat una certa distorsió en les tasques habituals, cosa normal en tot trasllat, permetrà amb el nou espai disponible la instal·lació del laboratori tan necessari per a les tasques que es desenvolupen.

Tasca realitzada

De les activitats realitzades durant l'any 1983 mereixen ser destacades les següents:

- En el camp del tractament dels residus, els projectes de solució mancomunada per a les comarques de l'Alt Berguedà i l'Anoia i l'inici de la recollida selectiva de vidre a Olesa de Montserrat i a Vic.
- En el camp del medi aquàtic, la realització dels projectes de col·lectors corresponents a la primera fase del pla de sanejament del riu Besòs.
- En el camp del medi atmosfèric, la consolidació de la xarxa de control de la contaminació en l'àmbit de la Diputació; la signatura d'un conveni amb l'Institut Nacional de Meteorologia i la difusió mensual de les dades meteorològiques i de contaminació atmosfèrica en el butlletí «El medi atmosfèric a la província de Barcelona».
- En el camp de la difusió i educació ambiental, la inauguració del Centre d'Estudis del Mar a Sitges; la circulació de l'exposició de l'Evolució per sis municipis -amb molt bona acollida de públic- i la publicació de tres quaderns («Contaminació atmosfèrica i meteorològica», «L'educació ambiental» i «Predicció i control de la qualitat de les aigües del Besòs i Llobregat»).

En total el Servei edita quatre sèries de publicacions:

- Col·lecció «Quaderns d'Ecologia Aplicada», la qual està adreçada a un públic ampli i tracta temes fonamentals de la problemàtica del medi ambient.
- Col·lecció «Estudis i Monografies», adreçada a un públic reduït i especialitzat, sobre temes d'estudi puntuals.
- Col·lecció «Materials didàctics», adreçada a mestres i escolars.
- Butlletí «El medi atmosfèric», a la província de Barcelona.

S'assenyalen a continuació les actuacions fetes en els camps següents:

1. Activitats en el camp dels residus sòlids i els recursos naturals

En aquest àmbit s'ha continuat la tasca, iniciada els anys anteriors, de facilitar els elements tècnics de

cara a promoure alternatives mancomunades en el tractament dels residus.

Al mateix temps, s'ha iniciat una tasca de promoció de la recuperació i revaloració d'algunes matèries incloses en els residus.

A un nivell d'estudis de base s'ha treballat en la millora del control sanitari dels abocadors i en la recuperació de zones denudades. Cal destacar, precisament per la peculiaritat de ser difícilment quantificable, l'àmplia labor d'assessorament realitzada sobre problemes pràctics i puntuals amb què es troben els Ajuntaments en la gestió diària dels residus.

ACTUACIONS

Durant l'any 1983 han tingut lloc les actuacions següents, la majoria d'àmbit supramunicipal, encaminades a la correcció dels residus i a la proposta d'una alternativa de solució:

- Dins de la Mancomunitat de Municipis de l'Alt Berguedà s'ha fet un «Estudi dels costos de la recollida i de la ubicació d'un sistema de tractament d'escombraries».
- Realització d'un estudi global sobre «El sistema de tractament d'escombraries de la Mancomunitat d'Igualada, Santa Margarida de Montbui i Capellades, i proposta d'algunes alternatives».
- A petició de l'Ajuntament de Lleida, es va realitzar un «Estudi per a la ubicació d'un abocador controlat d'escombraries al municipi de Lleida» i un informe sobre el projecte d'abocador que està en procés de construcció.
- Dins del pla d'eliminació de residus sòlids per a la Mancomunitat del Baix Llobregat (Zona Nord), realització d'«Esborrany de plecs de condicions tècniques d'una planta de tractament de residus sòlids i d'un abocador controlat de rebuigs i deixalles» i informe sobre la ubicació d'una planta de tractament de residus urbans i del corresponent abocador controlat.
- Informe sobre la proposta de reconversió de l'actual abocador incontrolat d'escombraries d'Arenys de Munt en abocador controlat (utilitzat per Arenys de Munt, Arenys de Mar i Caldetes).

S'ha iniciat:

- Un estudi-inventari sobre la contaminació dels pous i aigües subterrànies de les rodalies de l'abocador.
- Una complementació del projecte d'abocador per millorar-ne els aspectes de control.
- Assessorament a la Mancomunitat de l'Alt Penedès i el Garraf sobre les característiques tècniques i condicions econòmiques de la nova planta de compostos (productes resultants de la fermentació de substàncies orgàniques, especialment escombraries).
- Iniciació de les experiències-pilot de recollida de vidre en els termes municipals d'Olesa de Montserrat i Vic.

D'altra banda, durant l'any 1983 s'han acabat i endegat els següents informes i estudis:

- Informe sobre els abocaments de líquids industrials a la riera dels Blaus d'Esparreguera.
- Informe sobre l'abocador de residus industrials situat a la Riera de Can Miano, al terme de Molins de Rei.
- Informe sobre el projecte per a l'acondicionament de l'abocador d'escombraries de Vacarisses.
- Anàlisi i dictamen sobre l'estat de dessecació i esterilització de deixalles orgàniques susceptibles d'ésser reutilitzades com a farina per a pinsos.
- Anàlisi de cendres procedents de la incineració de residus sòlids a petició de la Mancomunitat de la Plana (Osona).
- Dictamen de l'estat fitosanitari dels plàtans de la riera d'Arenys de Mar.
- Estudi de viabilitat per a la instal·lació d'un abocador d'escombraries dins del terme municipal de Sant Quintí de Mediona.
- Endegar un estudi d'impacte en el medi ambient d'una pedrera perquè sigui utilitzada com a abocador controlat de residus sòlids urbans a La Garriga.
- Endegar un estudi sobre «L'assaig microbiològic dels lixiviats dels abocadors, seguiment de mesures correctores i realització del perfil d'humitat dels sòls».
- Endegar un estudi sobre «L'aplicació del compost al cultiu farratger».
- Iniciar un treball sobre «Paràmetres de mineralització del compost en el sòl».
- Inici d'estudi per a la instal·lació d'un abocador controlat a Castellar del Vallès i a Santa Eulàlia de Ronçana.
- Iniciar l'estudi sobre «La incidència en el medi ambient de les explotacions mineres a cel obert (Català)».
- Endegar un treball obre «Els reblliments d'antigues extraccions d'àrids i possibilitats futures de reutilització», a la conca del riu Besòs. Àrea de Mollet.
- Assessorament realitzat sobre legislació de residus a Andorra la Vella (Govern de les Valls).
- Assessorament, curset i xerrades sobre residus sòlids urbans al Centre de Salut Pública, a petició del Departament de Sanitat i Seguretat Social, i al C.P.E. del Col·legi d'Ingenyeres Industrials.

2. Activitats en el camp del medi aquàtic

Les activitats d'aquest Servei en matèria d'aigües, s'han caracteritzat durant 1983 per tres tipus d'actuació molt definits: el sanejament del riu Foix, el sanejament del riu Besòs i l'assistència tècnica als petits municipis. La perspectiva emprada en tots tres casos ha estat la d'unir municipis amb problemàtica comuna per donar-hi una solució conjunta.

Una etapa que no s'ha pogut iniciar per manca de recursos econòmics és la del coneixement, conservació i millora del medi ambient en allò que es refereix a la problemàtica costanera, sobretot pel que fa a l'estudi dels corrents costaners, els quals són responsa-

bles de la direcció que prenen els afluents dels emissaris submarins.

PLA DE SANEJAMENT DE LA CONCA DEL FOIX

- Elaboració del projecte de col·lector que recollirà les aigües residuals de Vilobí, Pacs i Les Cabanyes i les conduirà a la depuradora de Vilafranca.
- Seguidament el projecte de col·lector que recollirà les aigües de Sant Martí Sarroca i les conduirà a la xarxa de col·lectors prevista en la segona fase.
- Elaboració del plec de condicions tècniques per realitzar el projecte de la segona fase (tram comprès entre Santa Margarida i els Monjos i l'embassament).
- Elaboració d'un cens de granges, amb detall de les instal·lacions i producció, com a possibles contaminants puntuals de les aigües.
- Iniciació d'un estudi sobre la influència de les pèrdues d'aigua de l'embassament del Foix en la recàrrega dels aquífers miocènics i cretácis, explotats mitjançant pous, per a l'abastament de nuclis urbans.
- Iniciació d'un estudi per conèixer la situació actual dels abastaments d'aigua de les poblacions de la conca.

SANEJAMENT DE LA CONCA DEL RIU BESÒS

- Treballs d'assessorament de la Comissió Tècnica.
- Resum dels projectes de sanejament, elaborats per tots els diferents organismes públics amb competències sobre sanejament.
- Avantprojecte de sanejament conjunt dels municipis de Lliçà de Munt, Lliçà de Vall i Santa Eulàlia de Ronçana (en elaboració).

INFORMES I ESTUDIS

- Contaminació del riu i dels pous per lixiviats de l'abocador d'Igualada. Informe sobre l'origen de la contaminació i possibles solucions.
- Contaminació del riu per una bassa d'abocaments industrials a Esparreguera.
- Informe sobre l'origen i la importància de la contaminació i possibles solucions.
- Informe sobre la contaminació d'una mina d'aigua per gasos inflamables a Sant Quirze del Vallès.
- Dictamen sobre la situació de la depuradora municipal en projecte, de Caldes de Montbui.
- Endegament d'un informe sobre l'abastament d'aigua a Mollet. Aforament dels pous i contaminació de les aigües.
- Endegament d'un estudi dels pous i dipòsits d'aigua potable de les institucions de la Diputació.
- Inici dels estudis de la contaminació d'uns pous per residus industrials a Olesa de Montserrat.
- Cens de depuradors de la província de Barcelona. El cens diferencia les depuradores municipals de les privades i n'indica l'estat de funcionament i, en els casos més importants, l'eficiència.
- Indicadors de contaminació d'aquífers per abocadors

d'escombraries. S'han estudiat els derivats d'àcids de baix pes molecular (3 a 5 àtoms de carboni) com a indicadors de contaminació.

- Estudi sobre la metodologia per a l'estudi de la contaminació de les aigües subterrànies (Baix Llobregat).

3. Activitats en el camp del medi atmosfèric

Enguany, s'han consolidat les línies d'actuació que començaren l'any 1982 en tres capítols bàsics:

- Infraestructura analítica de la qualitat de l'aire a la província.
- Emissió de contaminants d'origen industrial i urbà.
- Estudi de la capa límit provincial i millora de la infraestructura necessària.

D'altra banda, s'ha començat a treballar en la definició de plans de sanejament, a mig termini, de zones d'alta contaminació potencial, així com en les bases de plans d'actuació en cas d'episodis de forta contaminació. La idea és, a partir d'un coneixement diagnòstic ajustat, de dotar els municipis de veritables instruments de control de les concentracions ambientals de contaminants. Alhora s'ha prosseguit amb les tasques d'assessorament puntual sobre problemes concrets dels Ajuntaments, responnent així a les seves sol·licituds.

ACTUACIONS GENERALS

Xarxes municipals de vigilància de la contaminació atmosfèrica.

Les xarxes instal·lades i gestionades pel Servei han fornit anàlisis diàries d'anhidrid sulfurós i partícules en suspensió, i quinzenals de partícules de la fracció sedimentable. Les 12 xarxes municipals de la Diputació han produït un total de 50.100 anàlisis de concentracions de contaminants al llarg de 1983, la qual cosa dona una mitjana de 4175 anàlisis mensuals.

S'ha ampliat el nombre de xarxes municipals amb dues incorporacions. Durant els primers mesos de 1984 se'n produiran tres més (Santa Perpètua, La Llagosta, Rubí, Berga i Cercs).

S'ha introduït a 5 xarxes municipals la determinació d'òxids de nitrogen (NO). L'utilitat necessari cedit pel Servei. S'ha redactat, així mateix, un dossier explicatiu de tècniques analítiques per als encarregats de les xarxes dels corresponents Ajuntaments (Terrassa, Sabadell, Mataró, Martorell, Igualada).

Durant aquest any s'han efectuat dos tests interlaboratori, mitjançant qüestionaris i tramesa de mostres patró, per jutjar l'homogeneïtat i la dispersió de les preses de mostres i d'anàlisis que s'efectuen en els diferents laboratoris. S'envien recomanacions adients a partir dels resultats.

Així mateix s'han fet dues revisions totals de les xarxes i un estudi en profunditat de les metodologies

analítiques recomanades pel Servei del Medi Ambient.

Les dades diàries obtingudes han estat tractades mensualment al Servei (concentracions ponderades, índex de contaminació, etc.), i editades, amb la informació gràfica corresponent, en el butlletí «El Medi Atmosfèric a la Província de Barcelona», del Servei del Medi Ambient, distribuït, entre altres llocs, a tots els Ajuntaments.

En col·laboració amb l'Escola d'Enginyers Industrials, s'ha preparat un programa informàtic de tractament mecanitzat de tota la informació, que començarà a aplicar-se el 1984.

EMISSIÓ DE CONTAMINANTS D'ORIGEN INDUSTRIAL

Continuant amb l'anàlisi sectorial de la contaminació industrial, s'han centrat els esforços en dos camps fonamentals:

- Fundicions i plantes de tractament de metalls: estudi en profunditat del sector, analitzant-ne l'emissió i característiques del procés en 170 empreses de la província.
- Cimenteres: endegat l'estudi de les cimenteres de Santa Margarida i els Monjos i Vallcarca. Efectuades determinacions d'emissió a la cimentera de Vilanova i la Geltrú. En vies de realització l'estudi de la cimentera de Fígols.

D'altra banda, és immediata la posada en marxa de l'estudi del sector químic i de la Central Tèrmica de Cercs.

EMISSIÓ URBANA

Anàlisi de l'emissió de fums de la flota d'autobusos urbans de Terrassa (TUTSA), en col·laboració amb l'Ajuntament.

Anàlisi i test de proves de dos sistemes anticontaminació (DAVISA i RONSER), tot determinant-ne en diferents vehicles l'eficàcia real, tant en banc dinàmic com al carrer.

DIFUSIÓ DE CONTAMINANTS I METEOROLOGIA

Signatura d'un conveni de col·laboració permanent amb la Direcció General de l'Institut Nacional de Meteorologia, que preveu l'anàlisi sistemàtica de la capa límit provincial i la difusió i intercanvi de dades meteorològiques i ambientals. Fruit inicial d'aquest conveni ha estat l'edició del butlletí «El medi atmosfèric a la província de Barcelona».

Recuperació i tractament de dades meteorològiques aplicades a la contaminació atmosfèrica. Enguany s'han mecanitzat les dades horàries de 8 anys de Badalona, referides a direcció, velocitat del vent i estabilitat, i s'han completat les sèries termoplüviomètriques de la província.

SOROLLS

S'està efectuant un ampli estudi pilot sobre el soroll ambiental a la província, tant des d'una perspectiva tècnica com de les implicacions socials.

PLANS SUPRAMUNICIPALS

Reunions amb representants dels Ajuntaments, problemes més greus de contaminació atmosfèrica, intercanvi d'informació i d'idees.

Bases per als plans municipals d'actuació en casos de forta contaminació atmosfèrica.

Fase prèvia del pla de sanejament atmosfèric del Vallès (avaluació de l'emissió global, infraestructura, lluita contra la contaminació atmosfèrica, recull de concentracions, immissions, etc.).

INFORMES I ESTUDIS

- Contaminació produïda per una fàbrica de farina de sang per a pinsos (Ajuntament de Granollers).
- Estudi lliurat sobre la contaminació produïda per un incinerador d'escombraries (Igualada).
- Informe sobre una fàbrica tèxtil (Terrassa).
- Inici de l'estudi conjunt amb l'Ajuntament de Sant Adrià de Besòs sobre impacte ambiental de les autopistes.
- Col·laboració amb el govern d'Andorra sobre la instal·lació de la xarxa de vigilància de la contaminació, atmosfèrica, estacions meteorològiques i normativa.
- Redacció d'un manual d'impacte ambiental de contaminants atmosfèrics (a punt d'editar-se).
- Estudi sobre la producció de riuades i inundacions a Catalunya i anàlisi de la seva recurrència.
- Informe «Resum climàtic de Barcelona» per a l'Ajuntament de Barcelona.
- Informe sobre emissions contaminants industrials a Mollet del Vallès.
- Ponència presentada en el congrés sobre «Avingudes i clima mediterrani», celebrat a Marsella.
- Participació, com a professor, en el curs sobre contaminació atmosfèrica realitzat per l'Ajuntament de Barcelona.
- Participació en les jornades de protecció del medi atmosfèric celebrades a Madrid.

4. Activitat en el camp de la divulgació i educació sobre el medi ambient

La necessitat de divulgar la feina que es fa és una realitat assumida gairebé del tot pels diversos organismes de l'administració, i no tant per una prouja propagandística, sinó pel convenciment que en cal donar compte als ciutadans que, en definitiva, són els propietaris i accionistes dels estaments públics.

Si bé, doncs, aquest camp d'actuació, està plenament justificat en qualsevol àmbit de la Diputació, en alguns casos ho està de forma encara més clara, ja que

les activitats de divulgació no són un complement –irrenunciable– de la feina que es fa, sinó la mateixa feina. I aquest és el cas del Servei del Medi Ambient. De poc ens serviria controlar la contaminació o maldar per la salut de les nostres aigües o millorar sistemes de recollida d'escombraries, si no sabéssim al mateix temps fomentar actituds responsables en els ciutadans. I amb una especial insistència en el jovent, en els nois i noies, amb l'esperança que la tasca sigui efectiva i demà puguem viure en un entorn més net i més sa.

Realitzacions

CENTRE D'ESTUDIS DEL MAR

Situat a Sitges, és la realització més ambiciosa que enguany el Servei ha dut a terme en el camp de l'educació ambiental.

Els objectius es poden resumir en dos: d'una banda, difondre el coneixement del mar en tots els aspectes –físics, químics, ecològics, d'aprofitaments, d'història, de tradició– tant entre la població adulta com –i sobretot– l'escolar.

D'altra banda, promocionar l'estudi i la investigació sobre el mar tot proporcionant la infraestructura i els recursos per fer-ho.

La posada en marxa d'aquests objectius ha comportat:

- Col·laboració en el projecte de condicionament de l'edifici.
- Disseny del funcionament i de les activitats que hom durà a terme.
- Recerca a nivell internacional d'informació i documentació, tant de caràcter global (ICOM, UNESCO), com d'experiències amb propòsits similars.
- Confecció de l'itinerari de natura i publicació de guies (vegeu publicacions), realització de l'exposició (vegeu infra) i preparació de les fitxes per a activitats de taller i aula. Compra i doblatge de vídeos i pel·lícules i encàrrec per fer-ne alguns de producció pròpia.
- Tasca de divulgació als mitjans de comunicació. S'edita un pòster i un fullet que anuncia la inauguració del Centre, i que es trameta a totes les escoles de l'àmbit territorial de la Diputació. Al començament del curs escolar es trameta un nou tríptic amb el programa de les activitats 83-84.
- La inauguració tingué lloc el dia 28 d'abril. Amb aquest motiu, se celebrà un cicle de cinc conferències sobre la temàtica del mar, que tingué lloc al Palau Maricel de Sitges.

Funcionament:

A partir de la data d'inauguració, el Centre inicià les activitats de forma parcial, atès que només s'ha pogut adequar la planta baixa de l'edifici.

Se centren en tres direccions:

- Caps de setmana; és obert al públic perquè visiti l'exposició i les instal·lacions.
- Sessions per a escoles; tenen lloc entre setmana, es fa una visita comentada a l'exposició, se segueixen els itineraris i es fan pràctiques de taller.

EXPOSICIÓ «CONEIXES EL MAR?»

Es tracta d'una exposició amb caràcter itinerant que hom ha instal·lat d'entrada al Centre d'Estudis del Mar de Sitges. Fins a la instal·lació definitiva, es feren els següents passos:

- Contactes amb diversos organismes internacionals i amb museus relacionats amb el tema.
- Tria d'un model d'exposició que hom cregué adequat: s'escollí reproduir, amb les pertinents adaptacions, el material general pel «Centre de la Mer et des Eaux», de París.
- Disseny i realització de l'exposició: aquesta consta finalment de 27 plafons, la maqueta macroscòpica d'un vegetal plactònic, la maqueta d'un fragment del litoral i un mòdul lluminós amb diferents mostres de peixos i d'invertebrats.
- Hom confeccionà un poster divulgatiu de l'exposició, que es trameté a les escoles conjuntament amb la propaganda de la inauguració del Centre d'Estudis del Mar.

EXPOSICIÓ «L'EVOLUCIÓ»

Aquesta exposició s'inaugurà a Barcelona l'octubre del 82 i hi romangué fins al desembre. Hi passaren 30.000 escolars, els quals foren invitats a participar en un concurs de redacció i de dibuix. El dia 17 d'abril es féu l'acta de lliurament de premis, amb xocolatada inclosa, en el qual participaren 400 escolars.

Durant l'any 1983, l'exposició ha recorregut les poblacions següents: Badalona, Sant Boi de Llobregat, Sabadell, Lleida, Mataró, Ciutat de Mallorca, i ha estat visitada aproximadament per unes noranta mil persones.

L'AIGUA: QUÈ EN FEM?

Dins del marc d'aquesta campanya, llançada durant el curs 81-82, es dugueren a terme les següents actuacions:

- Publicació del número 2 del diari «El Pregoner», confeccionat exclusivament a base d'escrits de nois i noies que havien participat en el Joc de l'Aigua.
- Enquesta «indiscriminada» sobre l'ús del Joc que dugué a terme l'Assessoria per a Afers del Medi Ambient de la Diputació.
- Final del seguiment del Joc que havia dut a terme l'I.C.E. i lliurament dels resultats definitius.

Tant l'enquesta com el seguiment posen de manifest la bona acollida que aquesta iniciativa ha merescut per part de les escoles, al mateix temps que s'hi remarquen alguns aspectes que cal millorar. De tots, cal destacar-ne l'opinió força estesa que és convenient una divulgació més intensa i més personalitzada de la utilitat d'aquest material.

Això, unit a la demanda constant que anem rebent del Joc de l'Aigua, ens ha dut a la conclusió que és necessària una nova edició del Joc i una campanya de divulgació en la línia suara esmentada.

I JORNADES D'EDUCACIÓ AMBIENTAL

Les Jornades –a nivell d'Estat– se celebraren a Sitges el mes d'octubre. Foren fruit d'una iniciativa conjunta de la Direcció General del Medio Ambiente del Ministerio de Obras Públicas y Urbanismo, i de la Diputació de Barcelona, canalitzada en aquest cas primordialment per l'Assessoria per a Afers del Medi Ambient. No obstant això, el Servei hi tingué una destacada participació:

- El Cap del Negociat Mesològic en formà part com a vocal del Comité Organitzador i presidí una de les taules dels grups de treball.
- S'hi presentaren quatre plafons, que explicaven diverses activitats del Servei en el camp de l'educació ambiental (L'aigua, L'evolució, el Centre d'Estudis del Mar i els Quaderns d'Ecologia Aplicada).
- S'hi repartí, a cada un dels assistents, un exemplar del Quadern d'Ecologia Aplicada núm. 6, dedicat al tema de l'Educació Ambiental.

ORGANITZACIÓ INTERNA

Centre de Documentació Medioambiental

Aprofitant el canvi de local del Servei, cosa que permet una major disponibilitat d'espai, hom ha començat a organitzar un Centre de Documentació, que, un cop instal·lat completament, es destinarà tant a les necessitats internes del Servei com a la demanda exterior mitjançant l'obertura a totes aquelles persones o entitats interessades en la temàtica.

Servei de préstec de material àudio-visual. Aquest Servei ja ha començat a funcionar i el principal destinatari en són les escoles.

ASSESSORAMENT I AJUTS

- Assessorament i informe a l'Ajuntament de Sant Sadurní d'Anoia per a un centre de natura a Can Ferrer del Mas.
- Assessorament i redacció dels últims quaderns del dossier educatiu de la vall d'Ogassa per a l'Ajuntament d'Hospitalet de Llobregat.
- Ajudes als Ajuntaments de Sant Feliu de Llobregat, Sant Quirze del Vallès i Barberà del Vallès per a activitats de divulgació ecològica.

DIVULGACIÓ

- Presentació del Joc de l'Aigua al Grup de Mestres de Santa Perpètua de Mogoda, a les Jornades de Voluntariat de la Creu Roja de Barcelona, a l'Escola de Natura de Badalona i a l'Escola d'Estiu Rosa Sensat de Barcelona.
- Articles a les revistes «Ciència», «Perspectiva Escolar» i «Cuadernos de Pedagogía» sobre activitats pedagògiques del Servei.
- Comunicació a les Jornades d'Innovació Museològica, celebrades a Le Creusot (Estat francès).
- Xerrada a Andorra sobre educació ambiental, organitzada pel Consell General de les Valls.
- Participació a la taula rodona sobre Metodologia i Recursos, dins del Seminari sobre Educació Ambiental al Medi Urbà, organitzat per l'I.C.E. de la Central i l'I.M.E. de l'Ajuntament de Barcelona.
- Participació en les Jornades de l'Associació de Mestres de Tenerife, amb tres xerrades i amb assistència a un programa de televisió.
- Curset sobre el Mar i el Centre d'Estudis de Sitges a l'Escola d'Estiu de Rosa Sensat de Barcelona.

PUBLICACIONS

- Pòster «Centre d'Estudis del Mar».
- Pòster «Exposició Coneixes el Mar?»
- Tríptic «Centre d'Estudis del Mar». Programa d'activitats.
- Itinerari Platja de la Ribera (guia de l'alumne).
- Itinerari Platja de la Ribera (guia del mestre).
- El Port i la Llotja de Vilanova i la Geltrú (guia per a la visita).
- Quadern d'Ecologia Aplicada n.º 5: «Contaminació atmosfèrica i meteorologia».
- Quadern d'Ecologia Aplicada n.º 6: «L'educació ambiental».
- Estudis i Monografies n.º 9: «Predicció i control de la qualitat de les aigües del Besòs i Llobregat II».
- El Pregoner n.º 2.
- Pòster «El Besòs i la seva conca».
- «El medi atmosfèric a la província de Barcelona» (butlletí mensual). Publicats 10 números (febrer-novembre).

SERVEI DE PARCS NATURALS

Definició i objectius

Entre les tasques realitzades per aquest Servei tenen un especial relleu les que s'emmarquen dins la política de protecció dels espais naturals de les comarques barcelonines, de manera especial pel que fa als parcs naturals i als boscos. Dins d'aquesta perspectiva s'han d'incloure les actuacions següents:

- Determinació dels Espais Naturals que cal protegir i les categories de protecció.
- Formulació, redacció i tramitació dels Plans Especials d'Ordenació.
- Adquisició de sòl i organització d'una infraestructura de serveis, instal·lacions i equipaments per a la bona gestió i l'acompliment dels objectius socials dels espais protegits.
- Habilitació dels mitjans i instruments adients per a la millora del medi rural dins dels espais naturals protegits.
- Informació i assessorament sobre els espais naturals i les activitats econòmiques que incideixen, en especial, en el sector forestal.
- Programes de reforestació. Venda de plantes forestals i arbres per a la via pública (antic Servei Forestal).

Tasca realitzada

El programa d'activitats de l'any 1983 del Servei de Parcs Naturals definia quatre grans objectius globals:

- a) La realització dels treballs previs de planejament dels parcs naturals de Garraf i Montesquiu.
- b) La consolidació dels espais declarats.
- c) La divulgació de les grans línies d'estratègia mundial per a la conservació.
- c) L'inici de les tasques d'assessorament als municipis en qüestions de jardineria urbana i tractament de la vegetació.

Quant a la realització d'aquest programa en el decurs de l'any 1983, cal destacar com a realitzacions més importants en relació amb cada objectiu esmentat:

- La informació als municipis de l'avenç del Pla Especial del Parc Natural del Garraf i la realització del primer esborrany del Pla Especial del Parc de Montesquiu.
- La creació del Consell Coordinador del Parc Natural de Sant Llorenç del Munt i Serra de l'Obac.
- La inauguració de l'equipament pedagògic de La Traïna (Montseny); l'adquisició de La Mola (Sant Llorenç del Munt); l'increment en la utilització de totes les instal·lacions i equipaments; l'inici de l'expedient d'expropiació de les reserves integrals del Montseny i la participació i seguiment dels recursos contra el Pla Especial del Montseny.
- La presentació de l'exposició itinerant «El bosc és vida»; l'endegament de la campanya «Coneguem els nostres parcs», adreçada a les escoles dels municipis del cinturó industrial de Barcelona, i la publicació del llibre «La vegetació del Montseny», del doctor Oriol de Bolòs.
- El canvi d'orientació del planter de Caldes de Montbui cap a l'arbrat viari municipal i l'assessorament a nombrosos ajuntaments sobre qüestions de vegetació urbana.

A aquests fets més significatius, cal afegir-hi la redacció de projectes, l'inici d'obres diverses, el desenvolupament del programa pedagògic del Servei i les activitats que es deriven de la gestió quotidiana dels parcs (informes, permisos, manteniment, ajudes tècniques, publicacions, etc.) que es relacionen concretament més endavant.

Relació d'activitats, projectes i programes

PROGRAMES D'EDUCACIÓ AMBIENTAL I ACTIVITATS PER AL LLEURE

Itinerari de Can Leonart	12.774 escolars
Ídem	648 mestres
Cursets i camp de treball a Fontmartina	77 assistents
Cursets de cap de setmana a La Traüna	108 assistents
Cursets a Can Leonart	462 assistents
Experiències de treball de camp per a alumnes de BUP i COU	222 escolars
Camping de Fontmartina	5.223 usuaris
Camping Solei del Corredor	1.800 usuaris
Feixes del Vilar	1.300 usuaris
La Traüna	800 usuaris
Castell de Montesquiú	200 visitants
Activitats universitàries orientades pel Servei al Montseny.	970 alumnes
PROGRAMA «CONEGUEM ELS NOSTRES PARCS»	
Nombre alumnes	4.813
Escoles	71
Municipis	21
Visites a les escoles	126
COL·LABORACIONS ESTIU:	
La Solana, Mas Joan, La Traüna, Corredor (Ajuntament de Barcelona), Fontmartina, Corredor (Generalitat de Catalunya)	

PUBLICACIONS

Hi ha editades diverses guies monogràfiques de Parcs Naturals, Itineraris, opuscles informatius i altres publicacions sobre la natura, que es poden adquirir en el mateix Servei de Parcs i als centres d'informació dels Parcs.

Durant 1983, s'han editat:

- Programa d'activitats d'educació ambiental 1983.
- Reedició fullet Camping de Fontmartina.
- Opuscle «Els Ocells del Parc Natural de Sant Llorenç del Munt».
- Cartell «Fauna i flora dels esqueis i penyasegats dels Parcs Naturals del Montseny».
- Llibre «La vegetació del Montseny», d'Oriol de Bolòs.

- Monografies: «Les serradores pirinenques», de Guisan i Català.
- «Comunitats rurals i gestió de parcs naturals» (recull de les comunicacions de les jornades celebrades, amb el mateix títol, a Montesquiú a l'octubre de 1982, versions català/anglès i castellà/francès).
- Mapa de la vegetació del Montseny (tiratge a part del que acompanya el llibre del mateix nom).

ACTES

Exposició «El bosc és vida», presentada a la Casa de l'Ardiaca, del 26 de març al 13 d'abril, que fou visitada per 11.810 persones. Actualment es troba amb caràcter itinerant per diferents municipis de la província.

PROJECTES REDACTATS

- Electrificació de la masia La Morera (Montseny).
- Adquisició de mobles per al Polell (Montseny).
- Reparació d'esquerdes a Can Bosc (Corredor).
- Oficines centrals del Servei de Parcs Naturals.
- Habilitació interior de la masia Les Codines (Montesquiú).
- Adquisició de mobiliari per a Les Codines.
- Obres de conservació i restauració de La Sola (Montesquiú).
- Consolidació i restauració del conjunt del Tagament, 1.ª fase.
- Exposició permanent al poble de Montseny.
- Conservació i restauració de la masia l'Agustí, 1.ª fase.
- Portada d'aigües al Polell.
- Asfalt de la pista de Fontmartina a Santa Fe, 2.ª fase.
- Retolació i senyalament del Parc del Montseny, 5.ª fase.

OBRES ACABADES DURANT L'ANY 1983

- Oficines del Parc del Montseny.
- Adquisició de mobiliari per a La Traüna.
- Sanitaris de l'àrea d'esplai del Vilar.
- Reforma sanitaris camping Solei del Corredor.
- Vivenda de guarda a Les Codines, 1.ª fase.
- Reformat de Can Leonart.
- Arranjament de la pista forestal de Fontmartina, a Santa Fe.
- Arranjament de la pista forestal de Can Bordoï, al Corredor.
- Col·locació d'aparells cloradors al camping de Fontmartina.
- Instal·lació de rec complementari al viver forestal de Caldes de Montbui.
- Adquisició de dues furgonetes Citroën.
- Adquisició d'una xarxa de radiotelefonía per al Parc del Montseny.
- Neteja del jardí del palau de Les Heures.
- Adquisició de dues màquines desbrossadores.

- Adquisició d'una màquina franquejadora i una de fer adreces.

OBRES INICIADES L'ANY 1983

- Consolidació i adaptació de la masia El Polell.
- Ordenació exterior del Coll d'Estenalles (Sant Llorenç del Munt).
- Bany i reparació teulada a Mas Joan (Montseny).
- Exposició permanent a Coll d'Estenalles.
- Captació d'aigües a Ca n'Arenes, 1.ª fase, (Corredor).
- Electrificació de La Traïna.
- Electrificació de la casa de Coll d'Estenalles.

OBRES I TREBALLS DE MANTENIMENT I PROGRAMES GENERALS

- Treballs silvícoles a la finca de Fontmartina.
- Resembra de gespa al camping de Fontmartina.
- Construcció d'estenedors al camping de Fontmartina.
- Construcció d'una font i pavimentació al camping de Fontmartina.
- Adequació de la portada d'aigües a Les Feixes del Vilar.
- Arranjament interior de la caseta de control de Fontmartina.
- Arranjament dels murs de contenció del Vilar.
- Col·locació de rètols al Montseny, Corredor i Sant Llorenç del Munt.
- Plantacions diverses.
- Obres de restauració dels tancaments de la caseta de Coll d'Estenalles.
- Arranjament d'esquerdes a Can Miloca, (Corredor).
- Neteja d'interiors a La Solana.
- Obres de tancament a Sant Moí (Montesquiu).
- Programa de prevenció d'incendis al Corredor.
- Programa de prevenció d'incendis a Sant Llorenç del Munt.
- Conveni de col·laboració amb l'Ajuntament de Fogars de Montclús.

- Conveni de col·laboració amb l'Ajuntament de Matadepera.
- Programa de prevenció d'incendis a Sitges.

ESTUDIS I RECERCA

Dintre del camp de recerca que realitza el Servei, cal destacar les parcel·les experimentals d'estudi de la fageda i l'avetosa a Santa Fe del Montseny, així com els treballs d'investigació sobre diversos aspectes dels ecosistemes de la Vall de Santa Fe.

Durant 1983 s'han fet els estudis següents:

- Activitats agràries i medi rural al Montseny.
- Estudis previs per a l'ordenació especial del Corredor.
- Fauna de Montserrat.
- Botànic de Montserrat.

VIVERS

Dins de les activitats que desenvolupa el Servei de Parcs Naturals, s'hi troba la venda de plantes per a reforestació i ornamentals.

La venda la fa el mateix Servei i la recollida és en els vivers de Torre Marimón (Caldes de Montbui) i Les Heures (Barcelona).

Nombre de plantes venudes durant 1983: 59.626.

ASSISTÈNCIA A CONGRESSOS

- I Congrés sobre Reserves de la Biosfera, a La Ràbida (Huelva), del 30 de maig al 2 de juny.
- I Jornades d'Educació Ambiental, a Sitges, dies 13, 14, 15 i 16 d'octubre, amb una visita comentada al parc natural de Sant Llorenç del Munt i Serra de l'Obac, a càrrec d'un tècnic del Servei. En aquestes Jornades, un membre del Servei formava part del Comitè tècnic organitzador.
- XIII Escola d'Estiu Rosa Sensat: s'imparteix un curs de 10 dies amb el títol «Els Parcs Naturals: un recurs pedagògic a descobrir».

CAPÍTOL XII

ÒRGANS DE GESTIÓ AMB
PERSONALITAT JURÍDICA PRÒPIA

ÒRGANS DE GESTIÓ AMB PERSONALITAT JURÍDICA PRÒPIA

Així com els serveis descrits fins aquí en aquesta Memòria són prestats i gestionats de manera directa per la Diputació, sota una única personalitat jurídica i amb uns mateixos òrgans de decisió (Ple i President), utilitzant personal funcionari, d'altres serveis són prestats a través d'òrgans dotats de personalitat jurídica pròpia.

Aquests serveis, que es gestionen quasi totalment sota la forma de Fundació Pública de Servei, disposen d'òrgans decisoris propis, independents dels ordinaris de la Corporació. La seva autonomia i descentralització permet una gestió més àgil, que pot adaptar-se convenientment al tipus d'activitat que realitzen o al servei que presta cadascun d'ells.

El personal que utilitzen no té la condició de funcionari, sinó que queda subjecte a la legislació laboral.

Les fundacions, els òrgans col·legiats de govern de les quals solen anomenar-se patronats, sense perdre la dependència i consideració d'òrgans de la Diputació, constitueixen organismes instrumentals separats. Els membres dels seus òrgans de govern són elegits entre els diputats provincials, però és possible la participació, en els casos que ho requereixi l'activitat desenvolupada per la fundació, de membres d'altres institucions o corporacions i de personalitats de relleu en l'àmbit de competència de la fundació.

Seguidament, s'agrupen les Memòries d'aquests serveis organitzats sota la forma de Fundació Pública de Servei, amb personalitat jurídica pròpia i òrgans de govern distints dels ordinaris de la Diputació, o altres formes amb òrgan especial de gestió.

Els òrgans de gestió que han estat dotats de personalitat jurídica pròpia per la Diputació són els següents:

- Servei Provincial de Recaptació de Tributs.

- Fundació Pública Casa Caritat.
- Patronat d'Esports.
- Patronat de la Fundació Pública Mas Manolo (Manolo Hugué).
- Patronat de l'Institut Neurològic i d'Investigació Flor de Maig.
- Patronat d'Apostes Mútues Esportives Benèfiques (P.A.M.D.B.)
- Patronat d'Assistència Social i Mèdico-Farmacèutica per als Funcionaris de l'Excma. Diputació de Barcelona (P.A.A.S.I.S.)
- Patronat de la Fundació Pública Gliptoteca Monjo.
- Patronat de l'Escola Universitària d'Enginyeria Tècnica Agrícola.
- Patronat de l'Escola Universitària d'Enginyeria Tècnica Industrial.

SERVEI DE RECAPTACIÓ

Definició i objectius

El Servei de Recaptació fou creat a l'empara de l'Ordre Ministerial de 17 de desembre de 1942, per la qual s'encomana a la Diputació de Barcelona el servei de recaptació de tributs de l'Estat, que funciona amb absoluta separació de la resta de serveis provincials conforme a allò que disposa l'article 32 de l'Estatut Orgànic de la Funció Recaptadora. El Servei de Recaptació estén el seu àmbit jurisdiccional a tota la província de Barcelona pel que fa a la recaptació estatal i municipal, així com a la concertada amb altres organismes autònoms i ens públics.

Sense perjudici de les atribucions peculiars de la Diputació i del seu President, el Servei de Recaptació està regit pel Comitè Directiu i la Direcció General del Servei.

El Comitè Directiu està format pel President, el Diputat d'Hisenda i Planificació, el Diputat de la Comissió de Règim Interior més un altre Diputat, designats directament pel President. També en formen part

amb veu, però sense vot, el Secretari, Interventor i Dipositari de la Diputació, així com el Cap del Servei. Correspon al Comitè l'alta direcció del Servei i també el traçat de les directrius que l'han de guiar en la seva funció d'organisme projectat com a servei públic cap a les Institucions.

La Direcció executiva del Servei correspon al Cap del Servei, assistit pel Secretari, que es recolzen en l'estructura organitzativa següent:

- Oficines centrals compostes per diferents Departaments i Unitats.
- Les zones o jurisdiccions recaptadores.

Com a atribucions fonamentals d'aquesta direcció executiva hi ha la direcció del Servei, coordinació entre les zones recaptadores i el Servei, coordinació entre la totalitat de Municipis i Institucions pels quals es treballa, i direcció i control de la gestió en general.

OFICINES CENTRALS

L'Oficina Central està estructurada en una sèrie de Departaments i Unitats que tenen com a missió específica seguir les directrius de gestió emanades de la Direcció del Servei, guiar els diferents treballs administratius, controlar i inspeccionar que la gestió efectuada ho sigui d'acord al Dret.

Els Departaments existents són els següents:

- Departament Administratiu.
- Departament de Mecanització.
- Departament d'Inspecció.
- Departament Tècnic.

Per sota d'ells, s'estructuren les següents Unitats i Subunitats:

- Unitat de Comptabilitat.
- Unitat de Serveis Generals.
- Unitat de Personal.
- Subunitat d'Habilitació.
- Subunitat de Relació amb les Institucions.

ZONES RECAPTADORES

En base a la racionalització de la gestió recaptadora a efectuar, es dividí la província en zones recaptadores. Algunes d'elles tenen, a més, subdivisions en oficines auxiliars, l'àmbit de gestió de les quals es redueix a un municipi concret. La jurisdicció de la província està dividida en zones recaptadores que en l'actualitat componen un nombre de 26, de les quals 11 pertanyen exclusivament a l'àmbit de la ciutat de Barcelona, i les altres 15 a la resta del territori; aquestes darreres coincideixen amb els partits judicials.

L'estructura administrativa i funcional és idèntica per a totes les zones recaptadores pel que fa a la seva dependència jeràrquica, informe i mode d'actuació. Al capdavant hi ha un recaptador titular, Cap de la dependència, el qual té la responsabilitat del conjunt jurisdiccional i gestió de les zones, i dels valors que té en custòdia. Cada zona recaptadora té adscrita una plantilla de personal que varia segons les circumstàncies d'extensió i nombre de valors de cadascuna.

Aquesta plantilla es compon d'un Sots-cap de zona i d'una sèrie d'auxiliars amb diferents categories i capacitat tècnica.

FUNCIONS QUE REALITZA

- La recaptació de tributs de l'Estat

Correspon a aquest Servei la recaptació a la província dels tributs de l'Estat, exigibles mitjançant rebut-talonari, en l'actualitat denominats tributs locals de caràcter real, tant en període voluntari com executiu. Actualment, el cobrament dels tributs esmentats ha quedat condicionat per a l'exercici de 1985 en funció de les variacions de la titularitat de la recaptació previstes en la Llei de Pressupostos del 1983 i 1984.

Així mateix recapta les certificacions de descobert en període executiu; tals qualificacions es refereixen als següents conceptes: Impost sobre Societats, Quota de beneficis, Tràfic d'Empreses, Impost General sobre la Renda de les Persones Físiques, Recursos Eventuals i Impostos Especials.

- La recaptació municipal

Executa la recaptació en període voluntari i executiu dels impostos, arbitris i exaccions municipals de tots aquells municipis que n'hagin concertat el servei amb la Diputació. En aquests moments existeixen concerts signats per a la recaptació de diferents conceptes, amb el següent nombre d'Ajuntaments.

Arbitris municipals en voluntària i executiva	58
Arbitris i contribucions territorials en voluntària	103
Total Ajuntaments	161

- La recaptació d'organismes autònoms de la Seguretat Social

També és tasca del Servei el cobrament de les qualificacions de descobert procedents del còmput d'organismes autònoms i públics que, tot i tenir la seva base territorial fora de Barcelona, mantenen llaços de responsabilitat tributària amb persones físiques o jurídiques residents a la província de Barcelona.

A les darreries de l'any 1983, el Servei de Recaptació ha iniciat el cobrament de deutes en període executiu contrets amb la Seguretat Social, substituint la fórmula de liquidació de deutes per mitjà de les Magistratures Especials existents fins a la data.

- La recaptació d'altres Institucions Públiques o Institucions

Actualment, la Diputació de Barcelona, per mitjà del Servei de Recaptació, té encomanat el cobrament dels impostos cedits a la Generalitat de Catalunya per la Llei de Cessió de Tributs a la Generalitat de Catalunya. Aquests impostos, que es cobren en període executiu, són:

- Impost Extraordinari sobre el Patrimoni de les Persones Físiques.
- Impost General sobre Successions.
- Impost sobre transmissions Patrimonials.
- Impost sobre el Luxe pel que fa a diversos fets imposables.
- Tinença i gaudi d'embarcacions i aeronaus.

- Taxa estatal sobre jocs de sort, envit o atzar.
- *Recaptació del conjunt de les Cambres*
La recaptació es fa en els seus dos períodes, voluntari i executiu, tant de la Propietat com de la d'Indústria, existents a la província. En aquests moments hi ha concerts per a la recaptació de llurs quotes, entre la Diputació i les següents Cambres:
 - Cambres Oficials de la Propietat Urbana de Barcelona, Badalona, Manresa, Terrassa, Sabadell, Mataró i l'Hospitalet.
 - Cambres Oficials de Comerç, Indústria i Navegació de Barcelona, Manresa, Sabadell i Terrassa.
 - Cambra Agrària Provincial, Cambres Agràries Locals de Vilanova i la Geltrú, Sant Boi de Llobregat i el Prat de Llobregat.

Mitjans

Tal i com s'ha dit anteriorment, la infraestructura del Servei es concreta en les oficines centrals, 26 oficines de zona i 12 oficines municipals.

Els locals on estan ubicades les oficines centrals i les zones recaptadores, tant de Barcelona ciutat com foranes, són arrendats per la Diputació, i l'import dels lloguers el satisfà el pressupost del Servei.

Aquestes oficines estan dotades del corresponent mobiliari i maquinària necessària per al seu bon funcionament. Els locals i mitjans materials de les oficines auxiliars són proporcionats per l'Ajuntament respectiu.

En aquests moments, la plantilla del Servei de Recaptació és de 526 persones, distribuïdes de la següent forma:

- Oficines Centrals	40
- Zones de Recaptació	486
Total plantilla	526

La composició per categories és la següent:

- Recaptadors	26
- Oficials 1ª	49
- Oficials 2ª	86
- Oficials 3ª	131
- Auxiliars Oficina	234
Total plantilla	526

Tasca realitzada

CONCERTS REALITZATS AMB AJUNTAMENTS I ALTRES ORGANISMES

Durant l'any 1983 es produí una circumstància que ha modificat substancialment una part de l'activitat que fins ara realitzava el Servei; la Llei de Pressupostos de 1983 i posteriorment la del 1984, concedien la possibilitat als Ajuntaments d'assumir la titularitat de la recaptació en període voluntari de les contribu-

cions territorials -Rústica i Urbana- i llicència fiscal, tasca que, fins al moment present, realitzava Hisenda mitjançant el Servei de Recaptació de la Diputació.

La Diputació, conscient de la problemàtica que podria suposar per als Ajuntaments que volguessin acollir-se a tal disposició el fet de substituir el lliurament a compte d'aquesta Recaptació que els facilitava Hisenda anualment, treballà per trobar l'alternativa més favorable als interessos dels Ajuntaments.

CONCERT AMB L'AJUNTAMENT DE BARCELONA

Com a conseqüència de l'esforç realitzat en la recerca de solucions tècniques i econòmiques per a la recaptació de les contribucions territorials, se signà un concert entre la Diputació i l'Ajuntament de Barcelona per a la recaptació en període voluntari de la contribució Urbana i Rústica i llicència Fiscal a partir del 1984. Conjuntament a la solució tècnica de la recaptació que tal fet suposava es realitzà un conveni amb Banca Catalana pel qual aquesta entitat garantia els lliuraments a compte al mateix nivell que fins a la data realitzava la Delegació d'Hisenda a l'Ajuntament.

Cal destacar que aquest fet suposava la primera experiència a l'Estat Espanyol de col·laboració entre una Diputació i un Ajuntament en el camp de la recaptació de les contribucions territorials, la qual experiència resolgué les dificultats d'índole tècnica i econòmica que això suposa després de les modificacions legislatives produïdes per la Llei de Pressupostos.

També, durant l'any 1983, part de l'esforç realitzat per tal de resoldre els problemes de recaptació dels diferents organismes i Institucions de la Província, culmina en la signatura d'un concert per a la recaptació amb les següents cambres:

- Cambres Oficials de la Propietat Urbana de Barcelona, Badalona, Manresa, Sabadell, Mataró i Hospitalet.
- Cambres Oficials de Comerç, Indústria i Navegació de Manresa i Sabadell.
- Cambres Agràries locals de Vilanova i la Geltrú, Sant Boi de Llobregat i el Prat de Llobregat.

INICI DE LA GESTIÓ RECAPTADORA EXECUTIVA DE LA SEGURETAT SOCIAL

Durant l'any 1983 s'ha produït la primera experiència a l'Estat Espanyol del cobrament de les quotes en període executiu de la Seguretat Social per part d'un òrgan recaptador d'una Diputació.

El Servei de Recaptació de la Diputació de Barcelona ha estat el primer a portar a terme aquesta experiència pilot, cal esperar que la col·laboració entre aquestes Institucions en el dit camp ofereixen brillants perspectives.

PARTICIPACIÓ EN ELS DEBATS DE TIPUS GENERAL

Durant l'any 1983, la Diputació i el Servei de Recaptació han participat amb representants propis en la

Comissió Mixta formada per representants de diferents Ministeris i de dues Diputacions, nomenada a efectes de discutir els possibles canvis legislatius de l'actual reglamentació sobre recaptació. La Diputació ha aportat a aquesta Comissió l'experiència d'anys de pràctica recaptadora, alhora que una àmplia elaboració d'iniciatives sobre els canvis a efectuar en l'actual Reglament General de Recaptació i l'Estatut Orgànic de la Funció Recaptadora per tal d'adequar-les a la nova realitat social, econòmica i política del país. Les conseqüències d'aquests treballs es faran realitat en el transcurs de l'exercici de 1984.

PRESSUPOST

El Pressupost del Servei de Recaptació es nodreix únicament dels premis de cobrança i recàrrecs establerts sobre les quotes que recapta ell mateix. El pressupost de 1983 ascendeix a 1.260.000,- pessetes, el resultat del qual és equilibrat al final de l'exercici.

Rendiment

Atès el moment en què aquesta memòria ha d'ésser elaborada, no és possible tenir les dades definitives de la gestió efectuada i de la liquidació amb les diferents institucions per a les quals es recapta.

Alguns dels resultats (amb caràcter provisional) obtinguts durant l'exercici 1984, han estat:

RECAPTACIÓ EN VOLUNTÀRIA EFECTUADA DURANT L'EXERCICI 1983, PER CONCEPTES:

Concepte	Càrrec	Recaptat	%
Rústica	145.814.552	105.869.824	72,61
Urbana	9.193.818.797	7.803.104.388	84,88
Ll. Fiscal- Professionals	677.833.933	510.127.344	75,26
Ll. Fiscal- Indústries	6.251.414.584	5.248.264.800	83,96
Seguretat Social	247.145.323	230.107.322	93,11
TOTAL	16.516.027.189	13.597.473.670	84,15

RECAPTACIÓ EFECTUADA EN EXECUTIVA PER CERTIFICACIONS CARREGADES PER HISENDA (RENDA CAPITAL, QUOTES BENEFICIS, IRTPE, TRÀFIC EMPRESSES, ETC.)

Certificacions pendents a 31.12.82	16.416.714.029
Certificacions carregades l'any 1983	27.471.238.230
Total carregat	43.887.952.259
Recaptat l'any 1983	2.195.953.669
Baixes i anul·lacions 1983	14.463.561.288
Total	16.659.514.957
Pendent a 31.12.83, a compte nou	27.228.437.302

RECAPTACIÓ EXECUTIVA EFECTUADA DURANT L'EXERCICI 1983 PER VALORS-REBUT:

Concepte	Càrrec	Recaptat	%
Rústica	20.046.431	4.022.024	20,06
Urbana	1.948.392.051	537.280.011	27,57
Ll. Fiscal- Indústries	1.004.367.461	341.288.322	33,98
Ll. Fiscal- Professionals	100.271.707	52.768.640	52,62

RECAPTACIÓ VOLUNTÀRIA REBUTS CAMBRES DURANT L'EXERCICI 1983:

Total carregat	726.396.499
Total recaptat	486.414.116

FUNDACIÓ PÚBLICA «CASA CARITAT»

Definició i objectius

La Fundació Pública de la Casa de Caritat neix com a conseqüència d'un buit legal, existent des de 1954, quan el Ministeri de la Governació dictà una Resolució per la qual la fundació privada de la Casa Provincial de Caritat, atesa la seva insuficiència de mitjans, passà a ésser considerada establiment de beneficència pública, resolució que obligava, a més, que el patrimoni fundacional de la Institució restés adscrit a l'establiment públic amb independència total de la Diputació, i que la funció econòmico-administrativa de l'esmentat establiment públic es portés comptabilitzada de manera separada i independentment de la Diputació.

Com assenyalava l'informe relatiu a la Casa de Caritat de la Secretaria General d'aquesta Corporació, entre les motivacions de la Diputació per sol·licitar el canvi de classificació de fundació privada a centre de beneficència pública, sobresortia el fet de poder complir les obligacions mínimes imposades per l'article 245 de la Llei de Règim Local, és a dir el sosteniment d'una llar infantil i de vells desvalguts.

El canvi de classificació de la fundació benèfica privada a pública que va sofrir la Casa Provincial de Caritat comportava des del punt de vista jurídic, que la Diputació hagués creat una fundació o altra figura jurídica amb personalitat per gestionar els serveis que, en primera instància, prestava la Casa Provincial de Caritat i que actualment són a càrrec de les Llars Mundet.

Amb aquesta modalitat de gestió s'aconseguia l'adscripció del patrimoni de la Casa Provincial de Caritat a la finalitat prevista i la independència del pressupost de la fundació del de la Diputació, d'acord amb el que preveu l'article 85 del Reglament de Serveis i tal

com exigia la Resolució del Ministeri de la Governació de 4 de març de 1954, ja esmentada.

Això no es va realitzar, sinó que, malgrat la continuïtat de la voluntat fundacional de la Casa Provincial de Caritat en els serveis que presten les Llars Mundet, no hi ha constància documental d'aquesta assumpció de competències, la qual cosa va produir la desaparició de fet de la Casa de Caritat, per haver quedat buida del contingut que en va motivar la creació, però no de dret, per tal com encara disposa d'un patrimoni inicial i d'uns serveis -Impremta-Escola- que tenia adscrits, mentre funcionava veritablement com a establiment benèfic, i dels béns producte de les deixes que encara avui hi fan alguns particulars.

En resum, doncs, hi ha factors íntimament lligats a la Casa Provincial de Caritat: el seu patrimoni i la Impremta-Escola, que necessitaven un marc jurídic que regulés l'atípic estatut en què es trobava aquesta institució

La constitució de la Fundació Pública Casa de Caritat i l'aprovació dels seus Estatuts, en el ple de 30 de març de 1983, defineix la fórmula jurídica pel que fa a la gestió de la Impremta-Escola i del patrimoni dependent de l'antic centre benèfic.

Els Estatuts de la Casa de Caritat determinen la continuïtat dels seus objectius fundacionals, és a dir, l'assistència social a persones desvalgudes, article primer, tot i que a l'article quart es concreten les finalitats específiques de la fundació, que no són altres que:

- a) Assumir i conservar els fins fundacionals de l'antiga Casa Provincial de Caritat;
- b) Conservar, gestionar, disposar, tenir cura i, en definitiva, responsabilitzar-se del patrimoni propi de l'antiga Casa Provincial de Caritat, i la seva destinació;
- c) Gestionar la Impremta-Escola, que porta a terme l'edició del Butlletí Oficial de la Província i del Diari Oficial de la Generalitat, així com la confecció de documents i material gràfic que encarrega la Diputació, i
- d) Tota altra que tendeixi a millorar les facultats específiques de la fundació.

Tasca realitzada

Tot i això, la gestió del patronat s'ha limitat a l'aprovació i gestió del pressupost de la Impremta-Escola vigent del segon semestre de 1983, aprovació que s'efectuà en la junta del dia 13 d'octubre i Ple Ordinari de la Diputació del mateix mes, i, per tant, no s'ha incidit en la gestió del patrimoni propi. Les raons per les quals s'optà per aquest enfoc són determinades pels condicionants que imposa la gestió precedent del patrimoni, considerat com un tot integrat, a efectes pressupostaris, amb el patrimoni de la Diputació de Barcelona, i pel moment avançat de l'exercici en què es produí l'aprovació definitiva de l'esmentat document administratiu.

El total dels crèdits del pressupost aprovat és de 164,9 milions de pessetes, anivellat en ingressos i despeses.

Rendiment

Els ingressos de la Impremta-Escola provenen de tres fonts bàsiques: l'edició i administració del Butlletí Oficial de la Província, la impressió i administració del Diari Oficial de la Generalitat i, a més, les tasques d'impressió de les comandes que genera bàsicament la Diputació.

Al seu torn, els ingressos provinents del BOP i del DOG es subdivideixen en ingressos per vendes i subscripcions i els anuncis oficials que legalment hagin d'inserir-se a cada publicació.

El volum de facturació ha augmentat, respecte a l'exercici anterior, en un 15 per cent, i representa aproximadament 285 milions de pessetes.

Respecte al 1982, el capítol d'ingressos presenta un notable augment de les comandes d'impremta (un 30,8 per cent) que se situen per sobre de 85 milions, quantitat que representa un 30 per cent sobre el total d'ingressos. Subscripcions i anuncis del BOP representen, en conjunt un 52 per cent del total dels ingressos. Tot i això s'observa una tònica de suau creixement respecte a l'exercici anterior (un 3,2 per cent).

Pel que fa als ingressos derivats de la impressió i administració del DOG, el compte d'explotació assenyala un augment del 32 per cent respecte a l'exercici anterior i una participació d'aquesta classe de treball en el total d'ingressos del 18 per cent.

Els resultats aconseguits, en definitiva, se situen molt per sobre dels de l'any 1983 i al voltant de 40 milions de pessetes, és a dir, un 15 per cent sobre el total de facturació.

Cal destacar també l'increment sofert en el compte d'existències en magatzem, que es valora en uns 10 milions de pessetes i que, respecte a l'any anterior, significa un increment important dels actius de la Impremta-Escola i, per tant, un increment real dels resultats. Cal remarcar, una vegada més, que tots aquests resultats s'han de considerar provisionals, fins que es disposi del balanç aprovat de l'exercici corresponent.

Mitjans

En el cas de la Impremta-Escola, quan es parla de mitjans cal fer esment del personal i de l'actiu immobilitzat, bàsicament la maquinària.

Respecte al personal, la plantilla de la Impremta-Escola constà de 105 persones en el transcurs de 1983.

L'elevat nombre de personal, atesa la seva incidència en el cost d'explotació, és explicable per dues raons que individualitzen la Impremta-Escola respecte a una empresa tipus.

Respecte a la tasca del personal administratiu, es porta, a més de les operacions comuns a qualsevol empresa, l'administració de dos diaris oficials, és a dir, subscripcions, registre de publicacions, anuncis, edictes, etc., facturació individualitzada per cada anunci i, per tant, no facturació de grans tiratges, sino de vendes més aviat al detall.

Pel que fa al treball de taller, el volum del perso-

PLANTILLA DE LA IMPREMTA-ESCOLA

<i>Personal administratiu</i>		
Gerent	1	
Caps de Secció	2	
Oficials 1. ^a	7	
Oficials 2. ^a	4	
Auxil. Adm.	2	16
<i>Personal subaltern</i>		
Cobradors	2	
Ordenances	2	
Xofer	1	5
<i>Personal de taller</i>		
Caps de Secció	8	
Oficials 1. ^a	58	
Oficials 2. ^a	7	
Oficials 3. ^a	6	
Aprenents	5	84
Total		105

nal pot explicar-se d'una banda per l'obsolescència de la maquinària, però també, i potser sobretot, pel tipus i varietat del treball encarregat, els tiratges limitats de les feines a realitzar, tant pel que fa a l'edició dels diaris com a les típicament d'impremta.

Pel que fa al parc de maquinària en actiu, atès el desenvolupament accelerat de les tecnologies, cal dir que la Impremta-Escola té una estructura típicament tipogràfica, adequada als tiratges usuals, però caldria ja refosar-la en part per anar adequant-la als nivells tècnics actuals i, sobretot, completar les línies de treball amb offset que imposa el canvi tecnològic impulsat per la Generalitat en la confecció del seu Diari Oficial.

Existeix una línia de treball d'offset, consistent en dues màquines de 52 x 72 i 35 x 50, i un laboratori de revelatge de planxes.

PATRONAT D'ESPORTS

Definició i objectius

El Patronat d'Esports gestiona les instal·lacions esportives que la Diputació de Barcelona té a les institucions següents: Llars Mundet, Clínica Mental i Escola Industrial; les instal·lacions, doncs, són cedides tant per a l'ús intern del personal de les institucions en qüestió com per a l'ús extern dels ciutadans.

Tant la definició com les competències i objectius d'aquest Patronat queden reflectits en els Estatuts del Patronat:

DEFINICIÓ

Art. 1r.

– L'Excma. Diputació de Barcelona constitueix el Patronat d'esports, en règim de fundació pública de serveis, amb personalitat jurídica pròpia, a l'empara del que determinen l'article 85 i següents del

Reglament de Serveis de les Corporacions Locals de 17 de juny de 1955, la qual es regirà per les normes establertes en els seus estatuts.

OBJECTIUS

Art. 3r.

– La finalitat específica de la fundació consisteix a portar a terme els objectius i funcions que seguidament es determinen:

- gestionar les instal·lacions esportives que tingui encomanades per tal de promoure la pràctica esportiva;
- col·laborar amb clubs i entitats esportives a fi d'aconseguir la promoció, programació i realització d'activitats esportives a les instal·lacions esmentades
- facilitar a la població l'ús d'aquestes instal·lacions esportives, i
- tota altra activitat que li encomani la Diputació de Barcelona relacionada amb l'educació física i l'esport.

Forma de gestió

Tal com ja ha quedat explicat en l'anterior punt, el Patronat d'Esports és constituït en règim de Fundació Pública de serveis, amb personalitat jurídica pròpia en l'àmbit de la seva competència.

El funcionament i el Règim Jurídic de la Fundació es regirà pels seus Estatuts, Reglaments i supletòriament per la legislació de Règim Local.

El govern i gestió són encomanats a la Junta Rectora, la qual es reunirà en sessió ordinària, pel cap baix, cada sis mesos. Aquesta Junta es compon de:

- President: El President de la Diputació o persona a qui delegui.
- Vocals: 3 Diputats Provincials designats pel Ple de la Diputació.
- 1 Representant de l'Ajuntament de Barcelona.
- 1 Representant de la Generalitat de Catalunya.
- 2 Tècnics de la Diputació nomenats pel President.

El personal que hagi de prestar servei a la fundació es fixa, quant a nombre, categoria i funcions, a la plantilla aprovada per la Junta Rectora, que haurà d'aprovar la Corporació Provincial.

El personal es regeix per la legislació laboral a tots els efectes, sense perjudici de les prerrogatives que tingui el Patronat per raó del seu caràcter de persona jurídico-pública.

Les funcions tutelars de la Diputació de Barcelona són contingudes en els seus Estatuts, sens perjudici de les altres que legalment corresponguin a l'Administració Central o Autònoma, i seran exercides pel Ple de la Diputació i pel seu President. El President de la Diputació serà l'autoritat competent per suspendre els actes i acords del Patronat en els mateixos casos en què la suspensió és procedent per a acords del Ple de la Diputació.

Tasca realitzada

PERSONES I COL·LECTIUS USUARIS DE LES INSTAL·LACIONS. ACTIVITATS DESTACABLES

El nombre total d'usuaris durant l'any 1983 ha estat de 448.953. Els usuaris que utilitzaren les instal·lacions el passat any 1982 (del 6 de maig al 31 de desembre) van ser 104.756. Així doncs, el proppassat any de 1983 utilitzaren les instal·lacions un total de 344.197 persones més (comparant les xifres dels dos anys, podem dir que l'any 1983 s'ha duplicat el nombre d'usuaris).

Del total d'usuaris de l'any 1983, el 31,26 % han estat externs (tant escolars com adults) i el 68,74 % usuaris de la mateixa institució (Servei d'Ensenyament, Serveis Socials i Guardes Jurats).

Més endavant es detallen les escoles externes que han utilitzat de manera col·lectiva les instal·lacions del Patronat. També les han utilitzades les escoles d'Enginyeria Agrícola, d'Enginyeria Industrial i del Treball (Universitat Industrial), així com l'Escola Els Pins i L'Alzina (E.G.B.), l'Institut Psicopedagògic (Serveis Socials), Formació Professional, BUP i COU de les Llars Mundet.

Entre els usuaris periòdics d'aquestes instal·lacions hi ha les Federacions de Judo i Karate (realitzant diversos campionats de Catalunya i d'altres competicions), i un gran nombre d'equips de futbol i futbol-sala. De manera continuada hi fan partits de waterpolo els equips de Mañanet i del F.C. Martinet.

Com a activitats destacades, s'ha realitzat una prova internacional de salvament i socorrisme, el campionat d'Espanya de futbol silencios (sords), el darrer Trofeu Ciutat de Barcelona d'esgrima i un campionat triangular femení de voleibol (Catalunya-Illes-País Valencià).

Així mateix, i amb caràcter permanent, utilitzen les instal·lacions del patronat les Escoles d'Iniciació Esportiva dels Districtes VI i XII, així com l'Escola de Gimnàstica Esportiva de la Vall d'Hebron i l'Escola Catalana de Llançaments.

Cal fer ressaltar també la realització de cursos de natació, per a adults, amb una important participació de persones dels barris limítrofs amb les Llars Mundet (Montbau i Vall d'Hebron principalment).

És evident, doncs, que la diversificació de col·lectius usuaris és important, igual com la quantitat d'esports practicats en aquestes instal·lacions.

RELACIÓ D'ESCOLES QUE UTILITZAREN EL 1983 LES INSTAL·LACIONS DEL PATRONAT D'ESPORT

Piscina coberta:

- Escola Montserrat
- C.P. Enric Borràs
- C.P. Joan Maragall
- Centre de Temps Lliure Canyelles
- C.P. Juan Ramón Jiménez
- Institut Fonoaudiològic Municipal
- C.P. Francisco de Goya

- P. Vergés
- Parvulari Aralai
- Escola Arrel
- Escola d'Iniciació Esportiva del Districte XII: (E. Fontserè, Can Baró, F. de Goya, Font d'En Fargas, Escola Baró, Tramuntana, Llobregós)
- Camp de futbol n.º 1, pista d'atletisme i gimnàs:*
- Escola de Gimnàstica Vall d'Hebron
- Patronat Ribas
- Escola Catalana de Llançaments
- Camp de futbol i gimnàs (Escola Industrial):*
- Escola d'Iniciació Esportiva del Districte VI.

Mitjans

a) *Materials*

El Patronat té un patrimoni especial consistent en aquells béns que li atribuï la Diputació, els quals continuen essent de plena propietat provincial. L'esmentat patrimoni és integrat per les instal·lacions esportives propietat de la Diputació radicades als recintes de l'Escola Industrial, les Llars Mundet i la Clínica Mental de Santa Coloma.

En alguns casos les instal·lacions requereixen la correcció d'alguns defectes de construcció que s'han pogut detectar i que és necessari arreglar per tal de millorar el servei o per evitar un ràpid deteriorament d'aquestes instal·lacions.

Un dels objectius primordials per al 1984 és la recuperació i millora de les instal·lacions. El pròxim exercici s'han previst inversions per valor de 27.800.000 pessetes.

INVENTARI D'INSTAL·LACIONS ESPORTIVES A LES INSTITUCIONS DE LA DIPUTACIÓ DE BARCELONA

Llars Mundet

- 3 camps de futbol (2 de sauló i 1 d'herba)
- 1 piscina descoberta (d'estiu)
- 1 frontó
- 1 gimnàs
- 1 camp de futbito
- 1 pista de minibàsquet (descoberta)
- 1 polisportiu (pavelló)
- 1 piscina coberta
- 1 pista d'hoquei
- 1 pista d'atletisme
- vestidors

Clínica Mental de Santa Coloma

- 1 polisportiu (descobert)
- 1 piscina descoberta
- 3 pistes de tennis
- 1 camp de futbol de terra
- 1 frontó
- 2 gimnasos
- vestidors

Universitat Industrial

- 1 camp de futbol

2 pistes polisportives
1 gimnàs
vestidors

b) *Humans*

La dinàmica d'aquest Patronat ha exigut que, pel seu bon funcionament i a l'objecte d'acomplir amb les finalitats especificades a l'article 3r. dels actuals Estatuts, s'hagin corregit alguns aspectes importants referents a la política retributiva i d'adequació de les categories professionals a les necessitats. Tot això d'acord amb la qualificació de cadascun dels treballadors.

Ens trobarem en una situació en què, d'alguna manera, els treballadors capitalitzaven el Patronat perllongant la seva jornada laboral tantes hores com calia (inclosos dissabtes i diumenges), sense rebre'n cap prestació monetària.

La causa explicativa d'aquesta situació és doble:

1. Des de la fundació del Patronat, la plantilla en cap moment no ha estat completa, en algunes ocasions ha estat inferior al 50 % de la prevista a l'organigrama de personal. El nivell d'ocupació i aprofitament de les instal·lacions ha anat creixent, fet que ha exigut una adequació de la qualitat i quantitat dels empleats al nivell d'ús de les instal·lacions.

2. La mateixa naturalesa del servei públic que es dona exigeix la prestació d'un mínim irreductible d'hores extraordinàries.

Per altra part, els salaris, tot i sent substancialment superiors als marcats pel conveni, resultaven sensiblement inferiors als que reben els treballadors empleats en instal·lacions anàlogues.

S'ha d'afegir que aquesta situació era tan insòlita com insostenible, i que era imprescindible evitar-la.

En aquest sentit, i donada la urgent necessitat d'una solució, l'actual direcció prengué les mesures que s'expliquen a continuació:

- Reorganització de la plantilla dins del marc establert per l'organigrama de personal vigent abans de l'1 de gener d'enguany, a conseqüència de la qual es produïren altes i baixes i un increment en el total de persones empleades. Des de primers de novembre el nombre de treballadors era de 21 (actualment 22).
- Establiment d'una certa flexibilitat als horaris, amb l'objecte d'eliminar aquelles hores de treball que no calen adequant-les a les necessitats reals.
- Modificació de l'organigrama i ajustaments diversos a la plantilla de personal a l'objecte d'adequar-lo a les necessitats de les instal·lacions i a la qualificació professional de cadascun.
- Es creà un servei de manteniment per a totes les instal·lacions

INGRESSOS EXERCICI DE 1983

Transferència Diputació de Barcelona	20.000.000-Ptes.
Ingrés per taxes	11.811.686-Ptes.
Deutes a 31-12-83 (Exercici de 1983)	448.000-Ptes.
Total	32.259.685-Ptes.
Transferència Diputació de Barcelona	20.000.000-Ptes.
Serveis prestats Institució	15.528.075-Ptes.
Cost real del Patronat per a la Diputació de Barcelona	4.471.925-Ptes.

PATRONAT DEL MUSEU MANOLO HUGUÉ

Definició i objectius

El Patronat del Museu Mas Manolo va ser constituït en règim de fundació pública de servei, amb el fi de fomentar i de realitzar les activitats culturals que són inherents a un centre museístic.

La col·lecció artística de Manolo Hugué, que forma part dels béns patrimonials de la Fundació juntament amb gran quantitat d'objectes artístics regalats per diferents artistes, entre els quals destaquen els donats per en Picasso, tant a l'esmentat artista com a la seva vídua i filla. Globalment, el Museu conté uns 1.200 objectes, essent la major part escultures i dibuixos fets per l'Hugué. Aquest important patrimoni artístic instal·lat a la finca «Mas Manolo» de Caldes de Montbui coneguda així per haver estat la vivenda de l'artista, la qual va ser adquirida per la Diputació amb la finalitat de destinar-la a fins culturals.

Donades les característiques del Mas Manolo i segons els informes tècnics realitzats, aquest no es pot pròpiament destinar a Museu. Per això, tan sols han estat ateses les visites col·lectives i les sol·licituds de professionals o especialistes que desitgen conèixer l'obra artística de Manolo Hugué.

El Patronat, com a òrgan de govern de l'esmentada Fundació, té les facultats pròpies que li confereixen els seus estatuts, de conformitat amb la normativa legal d'aplicació en la matèria.

Tasca realitzada

La labor de difusió de l'obra de l'escultor i de les seves col·leccions, s'ha canalitzat a través de diferents exposicions que han tingut lloc amb la col·laboració d'altres organismes que han estat interessats en aquesta tasca. Així, cal destacar l'exposició homenatge a Manolo Hugué que es va celebrar, en commemoració del seu naixement, a Caldes de Montbui, en aquesta iniciativa participà l'Ajuntament de Ceret (França).

L'èxit obtingut en aquesta mostra va donar com a resultat que fos coneguda per altres ajuntaments i

així, amb caràcter itinerant, es va portar a altres municipis de la província, com Terrassa i Granollers.

Tot atenent la petició de l'Ajuntament de Ceret, la mateixa exposició també es va traslladar a aquesta ciutat i l'exhibició es prorrogà fins després de l'estiu durant 1 mes més del previst, per la qual cosa es van interrompre els circuits programats als municipis de la província fins a l'any 1984.

Inventari

Els serveis tècnics de museus de la Diputació han portat a terme l'inventari de l'obra artística que integra la col·lecció Manolo Hugué, on consta per cadascuna de les peces el nom de l'autor, la descripció temàtica, el títol i el número d'enregistrament.

El mateix Patronat autoritzà en finalitzar l'any passat, la inclusió de l'esmentat inventari al procés d'informàtica de l'ordinador, així com l'edició del seu catàleg.

PATRONAT «FLOR DE MAIG»

Definició i objectius

Segons figura en els Estatuts de la Fundació, la Diputació de Barcelona, a l'empara del que preveu l'apartat c) de l'article 85 del Reglament de Serveis de les Corporacions Locals, creà, el 29 d'abril de 1975, la Fundació Pública «Patronat Flor de Maig».

El domicili de l'esmentat Patronat està ubicat a la finca del mateix nom situada a l'Avinguda Flor de Maig, de Cerdanyola del Vallès.

El «Patronat Flor de Maig» té les finalitats següents:

- a) Investigació, tractament i profilaxi de la minusvalidesa psíquica.
- b) Diagnòstic i orientació terapèutica en els casos de minusvalidesa que es consultin a la Institució.
- c) Orientació familiar de caràcter profilàctic i pedagògic.
- d) Orientació tècnica a particulars i a Institucions públiques o privades que ho sol·licitin.
- e) Promoció d'Escoles de Formació Professional i Laboral, Centres de Treball protegit i cooperatives de treball, per a minusvàlids psíquics.
- f) Formació de professorat especialitzat en l'àmbit de les deficiències psico-socials.
- g) Promoció de Centres de terapèutica esportiva.
- h) Totes aquelles que tendeixin a completar o perfeccionar les finalitats que són objecte del Patronat.

Labor realitzada

ESCOLA DE FORMACIÓ PROFESSIONAL ESPECIAL

Aquesta Escola ha canviat de nom, ja que abans es denominava Institut de Promoció Sòcio-Assistencial (IPSA), amb motiu del seu reconeixement oficial com a Escola de Formació Professional Especial de 1r. Grau; enguany, s'hi ha creat una nova àrea d'experiències.

ESCOLA D'EDUCADORS ESPECIALITZATS

Per primera vegada des de la seva creació, aquesta Escola té tres cursos complets i compta amb una aula de nova creació, anomenada tecnològica.

ESCOLA DE TÈCNICS AUXILIARS EN ASSISTÈNCIA PSIQUIÀTRICA T.E.A.P.

Durant aquest exercici, l'Escola de Tècnics Especialistes en Assistència Psiquiàtrica (TEAP), depenent d'aquest Patronat però radicada a la Casa de Maternitat, inicià les seves activitats a nivell de Seminari i Curssets de reciclatge.

Com a conseqüència de l'adscripció dels Serveis, les Institucions i les Unitats de la Diputació de Barcelona a les diferents Comissions Informatives que la integren, i a través de les quals han estat igualment canalitzats els òrgans de gestió vinculats a la mateixa Corporació, és palès que el funcionament de l'Escola de T.E.A.P. ha de figurar dins de l'àmbit de competències que corresponen a la Comissió Informativa de Sanitat -Servei de Psiquiatria-, per la qual cosa es transfereixen a l'esmentat Servei la gestió i altres competències que podrien correspondre al «Patronat Flor de Maig», així com les partides pressupostàries relatives a l'esmentada Escola.

D'altra banda, durant l'exercici de 1983 es duu a terme una modificació dels Estatuts del «Patronat Flor de Maig», que queden definitivament aprovats en sessió plenària de la Corporació de 30 de març 1983.

S'ha de fer especial esment de les gestions realitzades a través del Servei de Patrimoni de la Diputació de Barcelona, les quals han motivat la necessitat de procedir a la fixació dels límits de la propietat on està ubicada aquesta Institució.

En aquest sentit, i mitjançant la col·laboració d'un topògraf del Servei d'Obres Públiques Provincials, es fa l'estudi sobre la realitat «in situ» que, juntament amb la documentació sol·licitada al Servei de Patrimoni, farà possible, en un futur immediat, el coneixement exacte que es pretén, amb la posterior elaboració del plànol corresponent.

A grans trets, hom pot dividir la finca en tres parts: la primera, és l'ocupada per les instal·lacions pròpies del Patronat, zona que figura perfectament delimitada per una tanca metàl·lica; la segona, comprèn la zona ocupada per la Institució «Montserrat

Montero» i, per últim, la tercera és tota la zona boscosa que envolta la Institució, de forma totalment irregular, i amb una superfície aproximada de 50 ha.

Sense perjudici de les diverses destinacions que la Junta del Patronat considerés convenient de donar als terrenys que integren la tercera zona descrita, hom considera indispensable de tenir cura, momentàniament, del seu manteniment i vigilància, això es farà mitjançant la subscripció d'un protocol amb els Serveis de Parcs Naturals de la Diputació i comptant amb la vigilància al càrrec dels Guardes Jurats que presten els seus serveis a aquesta Institució, «Flor de Maig».

Mitjans

El Patronat compta amb personal funcionari de la Diputació i personal contractat laboral, que es consideren integrats en els Serveis Generals de la Institució.

Pel que fa als mitjans econòmics, s'han rebut subvencions per part de la Generalitat, tant per a l'Escola de Formació Professional Especial com per a l'Escola d'Educadors Especialitzats, així com alguna ajuda especial de manteniment. El total d'aquestes subvencions es pot desglossar de la forma següent:

A) Ajuda per a l'E.F.P.E.	22.467.240-ptes.
B) Ajuda per a l'E.E.E.	8.864.750-ptes.

De la Diputació de Barcelona s'ha rebut una subvenció anual de 49.351.816 pessetes.

Els alumnes de l'Escola de Formació Professional Especial abonem unes petites quantitats en concepte de transport i de matrícules que s'especifiquen a continuació:

Transport	866.257-ptes.
Matrícules	147.400-ptes.

Els alumnes de l'Escola d'Educadors Especialitzats han ingressat, en concepte de matrícules i quotes mensuals, un total de 605.900 pessetes.

Obres realitzades

Durant l'any 1983 s'han realitzat les següents:

- Impermeabilització de les façanes dels edificis centrals.
- Instal·lació de plaques d'energia solar per escalfar l'aigua de les dutxes de les escoles i de la piscina interior.
- Remodelatge de les zones amb jardins i repoblació amb plantes i arbusts.
- Reparació i canvi de les canonades de la instal·lació de les calderes de la calefacció.
- Revisió del dipòsit de gas propà i canvi d'instal·lació de les canonades de gas per a la cuina.
- Revisió de la cambra frigorífica de la cuina amb canvi del compressor.
- Acondicionament dels lavabos i les dutxes d'E.F.P.E.
- Tala i desbrossament del bosc de la finca Flor de Maig.

- Instal·lació contra incendis.
- Reparació de la instal·lació de la calefacció.

PATRONAT D'APOSTES MÚTUES ESPORTIVES BENÈFIQUES

Definició i objectius

El Patronat d'Apostes Mútues Esportives Benèfiques, es va crear per Decret-Llei del 12 d'abril de 1946. La seva finalitat, respon al que s'estableix a l'article primer de l'esmentat Decret-Llei, que diu:

«S'estableix a Espanya, amb la garantia i intervenció de l'Estat, el servei d'apostes mútues benèfiques esportives, les quals de moment s'estendran únicament al futbol, sense perjudici que més endavant, si s'estima convenient, s'apliquin també a altres esports».

Com a conseqüència de l'O.M. del 3 de setembre de 1947, per la qual s'aprovava el plec de condicions d'arrendament de les delegacions provincials i locals del Patronat d'Apostes Mútues Esportives Benèfiques, la Diputació de Barcelona va concursar a la convocatòria que es va publicar a l'efecte en el B.O.E. del 14 de febrer de 1948. La Delegació a Barcelona del P.A.M.D.B. va ser adjudicada, per acord del Consell d'Administració de l'esmentat Patronat, amb data 5 de març de 1948, i s'elevà a escriptura pública el dia 3 d'abril del dit any.

El notable increment i desenvolupament que l'esmentada Delegació va assolir amb els anys va aconsellar la regularització de l'actuació administrativa encabint-la dins el que preveu la Llei de Règim Local i Reglament de Serveis de les Entitats Locals, que s'ha promulgat amb posterioritat a la citada concessió.

Partint de la base que l'esmentada Delegació estatal és un servei Provincial, d'acord amb el que es preveu a l'art. 285 en concordància amb el que s'assenyala a l'art. 243 de la Llei de Règim Local, es va estimar que la forma més adient de prestació era la gestió directa com a òrgan especial d'administració.

A la Sessió Plenària de la Corporació Provincial que es va celebrar el dia 29 de setembre de 1964 es va acordar el que segueix:

«Prestar el servei de la Delegació a Barcelona del Patronat d'Apostes Mútues Esportives Benèfiques mitjançant la gestió directa com a Òrgan Especial d'Administració, el qual serà constituït per una Junta d'Administració i un Cap de la Delegació per al govern de les dependències».

«Aprovar el Reglament pel qual s'haurà de regir l'esmentat Òrgan Especial d'Administració».

Tasca realitzada

La tasca que es realitza es divideix en dues àrees: els treballs propis de la Delegació i els del Centre d'Escrutini, segons s'exposa a continuació.

La Delegació té a càrrec seu el control i la responsabilitat de totes les operacions derivades del timbratge de butlletes per als concursos de pronòstics sobre els resultats dels partits de futbol que organitza el Patronat d'Apostes Mútues Esportives Benèfiques i que es refereixen a la província de Barcelona. En destaquen per la seva importància, la custòdia i càrrec dels segells, la recaptació, producte de les vendes de tota la província per ingressar en el compte del Patronat i el pagament de butlletes premiades. Tot això genera una laboriosa documentació derivada de l'activitat bàsica.

El Centre d'Escrutini de Barcelona -activitat que no va associada a la de la Delegació- té cura de totes les operacions d'escrutini de les butlletes jugades a Barcelona, Girona, Lleida i Tarragona i de totes les tasques auxiliars que es deriven d'aquesta activitat.

Per a portar a terme aquestes dues activitats, es disposa d'un edifici al carrer Ferlandina, núm. 2, propietat de la Diputació de Barcelona, -que es va finançar amb fons de la Delegació-, amb important maquinària per escutar, la qual fou cedida en dipòsit pel Patronat, i també amb ordinadors i equipament apropiat, adient per als treballs que es realitzen.

Mitjans

Pel que fa a mitjans personals, es compta amb una plantilla especialitzada i heterogènia, el detall de la qual és el següent:

- 8 funcionaris en comissió de servei.
- 38 empleats laborals de plena dedicació.
- 14 empleats laborals de mitja jornada.
- 83 empleats discontinus (divendres nit).
- 40 empleats discontinus (secció d'escrutini).
- 183 en total

Aquestes places eren abans molt més nombroses, però des de l'abril de l'any 1976, s'han anat amortitzant les baixes que per motius distints s'han produït.

El Pressupost especial de la Delegació a Barcelona del P.A.M.D.B. es nodreix dels ingressos que s'obtenen per les remuneracions de la gestió, a saber:

- 1,80 % de comissió per gestió, sobre la recaptació que s'obté a la província de Barcelona.
- 6 % de comissió pel timbratge de butlletes a la Delegació.
- 0,38 % de comissió per escrutini, sobre la recaptació que s'ha obtingut a les províncies de Barcelona, Girona, Lleida i Tarragona.

Fins avui, a més d'autofinançar-se, la Delegació ha tancat sempre els exercicis amb beneficis, els imports dels quals han estat ingressats a la Diputació de Barcelona.

El pressupost especial de la Delegació a Barcelona del P.A.M.D.B. per a l'any 1983 fou d'un import

anivellat de 207.500.000 pessetes, el qual es liquidarà molt aviat.

Com a referència, es pot dir que s'estima un benefici de l'exercici de 1983 de 6.624.384 pessetes, que s'ingressaran a la Dipositaria de la Corporació Provincial.

En aquest pressupost s'hi han carregat, com és lògic, les despeses de tot el personal contractat, com també les dels funcionaris, els havers dels quals són satisfets amb càrrec al mateix pressupost.

PATRONAT D'ASSITÈNCIA SOCIAL I MÈDICO-FARMACÈUTICA PER ALS FUNCIONARIS DE LA DIPUTACIÓ

Definició i objectius

L'objectiu principal del PAASIS, com expressa el seu nom i defineix l'article primer del seu Reglament General, és de donar assistència sanitària als funcionaris de la Corporació i al Personal jubilat i pensionistes. I, com a fi subsidiari, que els seus afiliats puguin rescatar-se de les despeses produïdes per la recepció d'assistència sanitària en determinats supòsits excepcionals.

Forma de gestió

El P.A.A.S.I.S., que fou creat per acord del Ple de la Diputació el 30 d'abril de 1954, gestiona directament els seus serveis i és administrat per una Junta Rectora representativa de la Corporació i dels seus afiliats. No obstant això aquesta certa autonomia executiva i de gestió, per a la modificació del Reglament General i l'aprovació i liquidació dels pressupostos es requereix l'acord del Ple de la Diputació. Tampoc no pot procedir el Patronat a la contractació de personal amb l'actual reglamentació, pel qual motiu l'equip administratiu és format per funcionaris cedits per la Diputació.

El President del Patronat és el de la Corporació o bé el Diputat en qui hagi expressament delegat.

Tasca realitzada

Concretant aquest apartat a l'any 1983, es pot assenyalar com a millora del servei mèdic la cobertura, mitjançant els concursos corresponents, de les dues noves places creades en l'especialitat d'Odontologia, a més a més d'ampliar-ne les prestacions.

Els serveis d'Anàlisi Clíniques i Radiologia van ésser també ampliat, entre el maig i el juny, amb tres nous Centres de Radiologia i quatre d'Anàlisi; foren reestructurades les seves formes d'integració al Quadre Assistencial, es substituï l'antiga adscripció mèdica d'afiliats pel sistema d'elecció lliure i directa dels

centres d'anàlisi clíniques o de radiologia, la qual cosa ha determinat no sols un ventall més ampli d'especialistes sinó també una major facilitat per a l'usuari d'acudir a qualsevol d'ells.

També dintre d'aquest capítol de millores cal esmentar que amb efectes de l'1 de gener de 1983 s'augmentaren en un 10 per 100 les assignacions per cartilla adscrita dels noranta-cinc facultatius i facultatius auxiliar (A.T.S.) que integren el Quadre -la revisió anterior datava de l'1 de gener de 1982-. Quant als honoraris per actes mèdics -intervencions quirúrgiques, assistències a parts, etc.- que tampoc no havien estat revisats des de l'1 de juny de 1981, s'augmentaren un 25 per 100 amb efectes del primer de juny de 1983. Al mateix temps s'incrementaren un 25 per 100 els imports d'honoraris per sessió de psicologia infantil.

PATRONAT MUSEU MONJO

Definició i objectius

La «Gliptoteca Monjo», de Vilassar de Mar, conté una mostra important de l'obra realitzada per l'escultor Enric Monjo, fill de Vilassar de Mar. Les escultures són fetes amb guix, terracuita, pedra, marbre, fusta i bronze. Guarda obres de les diferents èpoques d'en Monjo que van des de la seva joventut fins als moments de màxim desenvolupament del seu art, i sobretot l'època de les seves relacions amb Nord-amèrica, de la qual es guarda extensa documentació sobre les obres que hi va realitzar.

La Diputació, per acord del ple corporatiu de 30 de març de 1983, creà la Fundació pública «Gliptoteca Monjo» aprovant els estatuts pels quals ha de regir-se.

El Patronat restà constituït amb data 10 de desembre de 1983.

Tasca realitzada

Durant l'any 1983, la Diputació ha tingut cura de la conservació de l'edifici, i de l'elaboració de l'inventari catàleg que inclou les 500 peces que integren la col·lecció Monjo que ha estat dirigit pels Serveis Tècnics de Museus de la Corporació.

Per altra part una vegada acabades les obres de millora i la seva adequació com a centre museístic, serà obert al públic l'any 1984.

ESCOLA UNIVERSITÀRIA D'ENGINYERIA TÈCNICA AGRÍCOLA

Definició i objectius

Els orígens de l'Escola Universitària d'Enginyeria Tècnica Agrícola es remunten als anys 1854-1870 en

què s'implantà i mantingué, en col·laboració amb diverses entitats i particulars, el Jardí Botànic i Granja Model Experimental, inicialment, situats als anomenats Horts de Sant Pau i, després, en la Torre de Pla, de Gràcia.

L'11 de juliol de 1911, per iniciativa del Senyor Enric Prat de la Riba, l'Excma. Diputació constituï l'«Escola Superior d'Agricultura», en els terrenys de l'antiga fàbrica Batlló, que fou traspasada a la Mancomunitat de Catalunya per acord de l'11 d'octubre de 1918. El 1922, fou adquirida la «Torre Marimon», de Caldes de Montbui i el 1939 s'establí un pla d'estudis idèntic al de perits agrícoles de les escoles oficials de l'Estat, junt amb uns ensenyaments monogràfics complementaris.

Finalment, per l'Ordre del Ministeri d'Educació Nacional del 15 d'octubre de 1940, es reconegué validesa oficial als estudis cursats en aquesta Escola.

Els objectius primordials de l'Escola són, doncs, l'ensenyament, recerca i desenrotllament de les matèries pròpies per a la formació dels titulats respectius, l'organització dels cursos monogràfics i d'especialització i perfeccionament, seminaris, i qualsevol altra activitat que complementi la formació tècnica i humana dels alumnes i titulats (article 4t. del Reglament de l'Escola).

S'imparteixen cursos d'Enginyeria Tècnica en les especialitats de:

- Explotacions agro-pecuàries
- Hortofruticultura i Jardineria
- Indústries Agrícoles

Tasca realitzada

La carrera d'Enginyeria Tècnica Agrícola consta de tres cursos, amb tres especialitats. El nombre d'alumnes oscil·la entre 750 i 800, a més els d'altres activitats complementàries (cursets, conferències, estudis, anàlisis).

Nombre d'alumnes

Primer curs (sense especialització)	340
Explotacions agro-pecuàries (2n. i 3r. curs)	204
Hortofruticultura i jardineria (2n. i 3r. curs)	215
Indústries agrícoles (2n. i 3r. curs)	89
Total matrícules	848

Mitjans

L'escola compta amb 16 aules amb capacitat total per a més de 500 places, un Laboratori, Sala d'Actes i una Biblioteca.

Recursos humans

Personal docent:	51 professors contractats
Personal administratiu	8 (3 plantilla-5 contractats).
Personal subaltern	11 (5 plantilla-6 contractats)
Total	70 persones

ESCOLA UNIVERSITÀRIA D'ENGINYERIA TÈCNICA INDUSTRIAL

Definició i objectius

L'Escola Universitària d'Enginyeria Tècnica Industrial de Barcelona és una escola de la Diputació de Barcelona, que té la qualificació de «Centre no estatal reconegut», atorgada per Ordre de 16 de març de 1966, i és adscrita a la Universitat Politècnica de Catalunya, en virtut del decret 787/76 de 5 de març, tots dos del Ministeri d'Educació i Ciència.

Els objectius primordials de l'escola són l'ensenyament, la investigació i desenvolupament de les matèries pròpies per a la formació dels titulats respectius, l'organització de cursos monogràfics d'especialització i perfeccionament, seminaris i qualssevol altres que complementin la formació tècnica i humana dels alumnes i titulats. Per a la consecució dels fins d'investigació, l'escola podrà establir instituts, laboratoris de recerca tècnica i nexes de cooperació industrial.

L'escola és una fundació pública de la Diputació creada a l'empara del que estableix l'article 85 apartat c) del Reglament de Serveis de les Corporacions Locals.

L'òrgan de govern de la fundació és el Patronat, que està integrat per un màxim de 10 membres designats per la Diputació, dos dels quals són proposats per la U.P.C., el Director de l'Escola n'és vocal nat, hi és també un representant del professorat i un de l'alumnat de l'escola, el President de la qual, o persona en qui delegui, ho és també del Patronat.

D'altres òrgans de govern de l'escola, segons el Reglament aprovat pel Ple de la Diputació en data 27 de juliol del 1979, són el Claustre General, Juntes d'Escola, Comissions Econòmica i d'Estudis i Junta de Departament.

L'escola està estructurada per departaments, que són les unitats fonamentals d'ensenyament i investigació d'assignatures anàlogues que guarden entre si relació científica i tècnica. Cada departament té la responsabilitat dels corresponents ensenyaments i investigacions dintre del seu àmbit en tota l'escola.

Els departaments coordinaran entre ells les seves activitats docents envers la Junta d'Escola.

Actualment, els departaments existents en l'escola són els següents:

- Departament d'Electrònica
- Departament d'Electrotècnia
- Departament de Gestió Empresarial
- Departament de Matemàtiques
- Departament de Mecànica Aplicada
- Departament de Mecànica de Fluids i Termotècnia
- Departament de Projectes
- Departament de Química Fonamental
- Departament de Química Tècnica
- Departament Tèxtil

Tasca realitzada

La labor que realitza l'escola és l'ensenyament, investigació i desenvolupament de les matèries pròpies per a la formació dels Enginyers Tècnics Industrials de les següents especialitats:

Enginyer Tècnic Mecànic (Secció Construcció Maquinària)

Enginyer Tècnic Elèctric (Secció Màquines Elèctriques)

Enginyer Tècnic Elèctric (Secció Electrònica Industrial)

Enginyer Tècnic Químic (Secció Control de Processos i Instal·lacions Químiques)

Enginyer Tècnic Tèxtil (Secció Filatura i Teixits)

Enginyer Tècnic Tèxtil (Secció Tintoreria i Apres-tos)

A més a més, l'escola té subscrit un Conveni de col·laboració amb l'Institut Politècnic de Grenoble en ordre a la participació en el Centre de cursos de doctorat per l'esmentat institut.

També l'escola organitza anualment curssets monogràfics dirigits als alumnes, graduats i tècnics en general.

Així mateix estableix contractes de col·laboració amb la indústria amb fins d'investigació.

Existeix en el centre una bossa de treball, per mitjà de la qual s'aconsegueix un gran nombre de llocs de treball per als alumnes recentment titulats.

Durant els darrers anys l'escola ha experimentat un considerable increment en laboratoris i tallers, i en dotació de material. En l'actualitat l'escola disposa dels següents laboratoris i tallers, algun d'ells encara en fase de desenvolupament.

a) Departament d'Electrònica

- Laboratori d'Electrònica
- Laboratori d'Instrumentació Electrònica
- Laboratori de Microordinadors
- Laboratori d'Ordinadors

b) Departament d'Electrotècnia

- Laboratori de Màquines Elèctriques
- Laboratori de Servosistemes
- Laboratori d'Electrometria
- Laboratori de Centrals i Xarxes
- Laboratori de Regulació i Control de Màquines Elèctriques.

c) Assignatura de Física

- Laboratori de Física General.

d) Departament de Mecànica Aplicada

- Laboratori de Metal·lografia
- Laboratori d'Assaig de Materials
- Laboratori de Vibracions
- Taller Mecànic

e) Departament de Mecànica de Fluids i Termotècnia

- Laboratori de Mecànica de Fluids
- Laboratori de Calor i Fred
- Laboratori de Màquines Tèrmiques

f) Departament de Química Fonamental

- Laboratori de Química General
- Laboratori d'Anàlisi Química General i Físico-Química
- Laboratori de Química Orgànica

g) *Departament de Química Tècnica*

- Laboratori de Química Industrial i Operacions Unitàries
- Laboratori de Control i Automatismes
- Laboratori d'Anàlisi Instrumental

h) *Departament Tèxtil*

- Laboratori d'Anàlisi i Control Tèxtil
- Taller de Filatura
- Taller de Tissatge
- Taller de Tintoreria

L'alumnat matriculat per al curs 1982-83, fou de 2153 alumnes.

La relació alumnes-personal és la següent:

27 alumnes per Professor

16 alumnes per membre del personal de l'Escola

Mitjans

El personal de l'Escola és de 138 persones d'acord amb el següent detall:

PERSONAL NO DOCENT

<i>a) Personal de tallers i laboratoris</i>	
Mestres pràctics	7
Mestres pràctics ajudants	2
Oficials Industrials	5
Ajudants de laboratori	6
TOTAL	20
<i>b) Personal administratiu</i>	
Administrador, Cap de Personal no docent	1
Cap d'oficines	1
Bibliotecària	1
Telefonista	1
Oficials administratius	4
Auxiliars administratius	6
TOTAL	14
<i>c) Personal subaltern</i>	
Conserge	1
Ordenances	1
Bidells	10
Auxiliars de manteniment	3
Personal de neteja	10
TOTAL	25
TOTAL personal no docent	59
TOTAL personal	138

RECURSOS HUMANS

<i>Personal docent</i>	
Catedràtics-Caps de Departament	6
Catedràtics-Coordinadors de Departament	4
Catedràtic-Coordinador de «Física»	1
Catedràtics	17
Professors Titulars	12
Professors Agregats	30
Professors Ajudants	7
Professors especials (idioma i educació física)	2
TOTAL personal docent	79

RECURSOS MATERIALS

Els elements materials amb què compta l'escola per desenvolupar la seva funció són:

Aules per a classes teòriques, biblioteca, sala d'actes, departament administratiu i oficines.

L'Escola va crear fa tres anys un Gabinet de Publicacions per editar els apunts de les diferents assignatures que s'imparteixen a l'escola, així com monografies, cursets, i altres temes d'interès científic i tècnic.

Durant el curs actual l'escola ha concedit 8 beques-col·laboració per a aquells alumnes que pel seu expedient acadèmic i la seva dedicació en els laboratoris van fer-se'n mereixedors. La tasca d'aquests alumnes serà la de col·laborar en els laboratoris de l'especialitat respectiva així com la d'iniciar un treball d'investigació que en alguns casos pugui servir per completar el treball fi de carrera.

INSTITUCIONS ALIENES AMB REPRESENTACIÓ CORPORATIVA

A més dels Patronats abans esmentats, la Diputació de Barcelona és representada, entre d'altres, en els òrgans de gestió de les següents institucions, alienes a la Corporació:

- Assemblea de la Confederació Hidrogràfica de l'Ebre.
- Assemblea de la Confederació Hidrogràfica del Pirineu Oriental.
- Càtedra de Cultura Militar Universitària «Alfons V sobre les Armes i les Lletres», Universitat de Barcelona.
- Comissió de Brigada de Barcelona de la Direcció General de Prevenció i Extinció d'Incendis i de Salvaments de Catalunya.
- Comissió Nacional de Coordinació de la Direcció General de Prevenció i Extinció d'Incendis.
- Comissió Provincial de Promoció Estudiantil.
- Consell de Direcció del Consorci i per a la Gestió i Inspecció de les Contribucions Territorials.
- Consell del Port Autònom de Barcelona.
- Consell del Patrimoni Cultural de Catalunya (Ponència Territorial).
- Consell Rector dels Jocs Olímpics de Barcelona.
- Consorci d'Informació i Documentació de Catalunya.
- Consorci del Palau de la Música Catalana.
- Consorci d'Infraestructura Sanitària de la Província de Barcelona.
- Consorci dels Túnel del Tibidabo.
- Junta del Conservatori Superior de Música del Liceu.
- Junta del Patronat de l'Hospital Clínic.
- Junta Pericial de Cadastre del Municipi de Tiana.
- Junta de Protecció de Menors.

- Junta Provincial distribuïdora d'Herències de l'Estat.
- Jurat de Selecció Universitària. Universitat de Barcelona.
- Patronat de la Càtedra Consolat de Mar. Universitat de Barcelona.
- Patronat de la Càtedra de Dret Civil «Duran i Bas».
- Patronat de l'Escola d'Administració d'Empreses de Barcelona.
- Patronat de l'Escola d'Arquitectes Tècnics de Barcelona.
- Patronat de l'Escola Oficial de Periodisme.
- Patronat de l'Escola Social de Barcelona.
- Patronat de l'Escola Superior d'Enginyers Industrials, Secció Tèxtil de Terrassa.
- Patronat de l'Escola Universitària d'Enginyeria Tècnica de Manresa.
- Patronat de l'Escola Universitària d'Enginyeria Tècnica de Vilanova i la Geltrú.
- Patronat de Formació Professional de Mataró.
- Patronat de l'Institut Politècnic Nacional «Escola del Treball».
- Patronat per a la millora de la vivenda rural de Barcelona.
- Patronat del Monestir de Montserrat.
- Patronat de la Muntanya del Montseny.
- Patronat del Monestir de Santa Maria de Poblet.
- Patronat de la Universitat Autònoma de Barcelona.
- Patronat Universitari del Districte de Barcelona.

CUARTA PART

ORGANIGRAMA



- 00 ÀREA DE GOVERN
- 01 ÀREA DE PLANIFICACIÓ I HISENDA
- 02 ÀREA DE RÈGIM INTERIOR
- 03 ÀREA DE COOPERACIÓ MUNICIPAL
- 04 ÀREA D'ESPORTS I JOVENTUT
- 05 ÀREA DE SANITAT
- 06 ÀREA DE SERVEIS SOCIALS
- 07 ÀREA DE CULTURA
- 08 ÀREA D'ENSENYAMENT
- 09 ÀREA D'OBRES PÚBLIQUES
- 10 ÀREA D'AGRICULTURA I MEDI NATURAL

ÀREA DE COUVERN	00
ÀREA DE PLANEJAMENT I INFORMACIÓ	01
ÀREA DE RÈGIM INTERIOR	02
ÀREA DE ORDENAMIENT MUNICIPAL	03
ÀREA D'ENGINYERIA I ARQUITECTURA	04
ÀREA D'EDIFICACIÓ	05
ÀREA D'INDUSTRIES I COMERCIS	06
ÀREA DE CULTURA	07
ÀREA D'ENTORNAMENT	08
ÀREA D'EDUCACIÓ I JOVENTUT	09
ÀREA D'ENGINYERIA I ARQUITECTURA	10

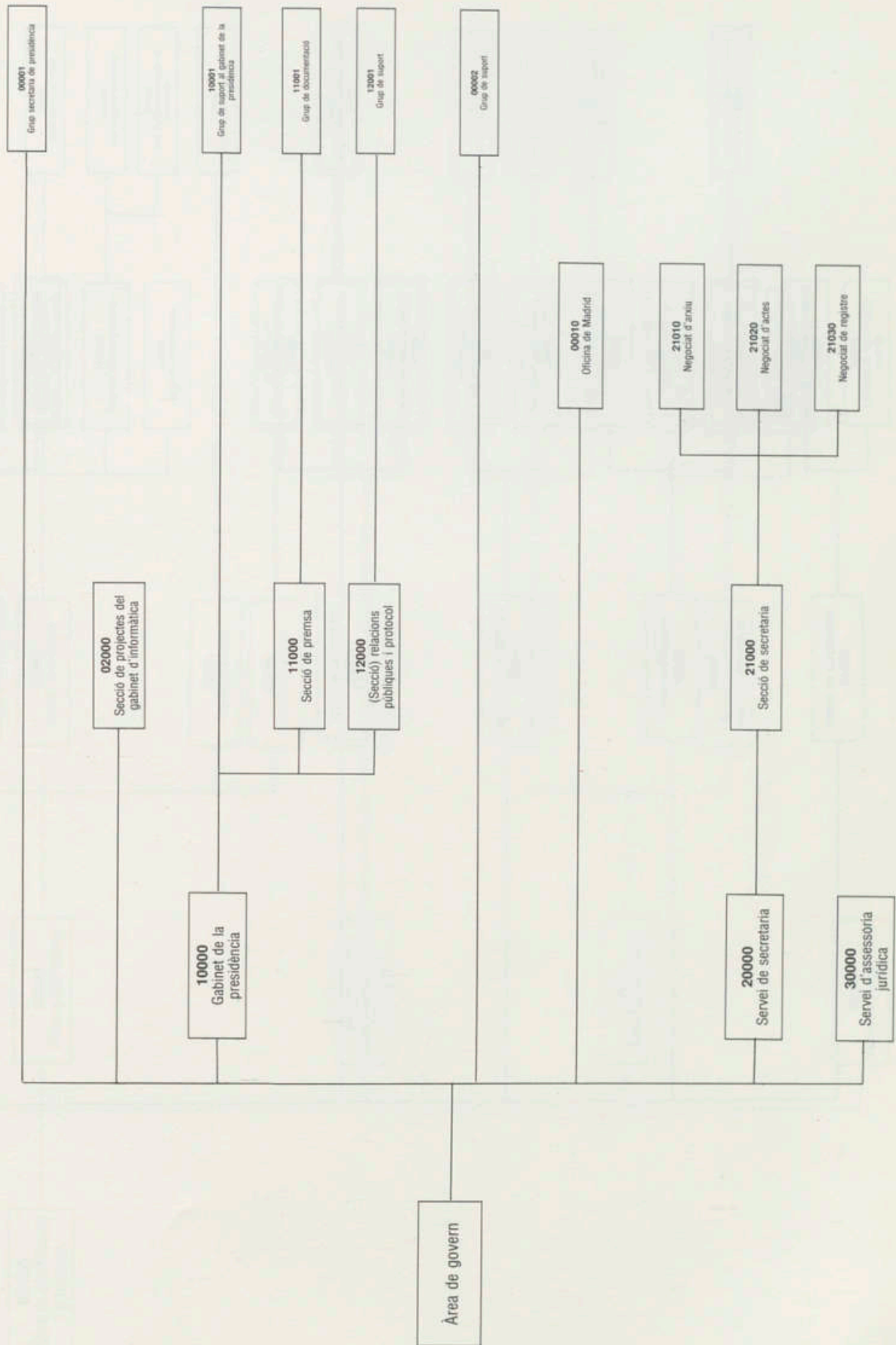

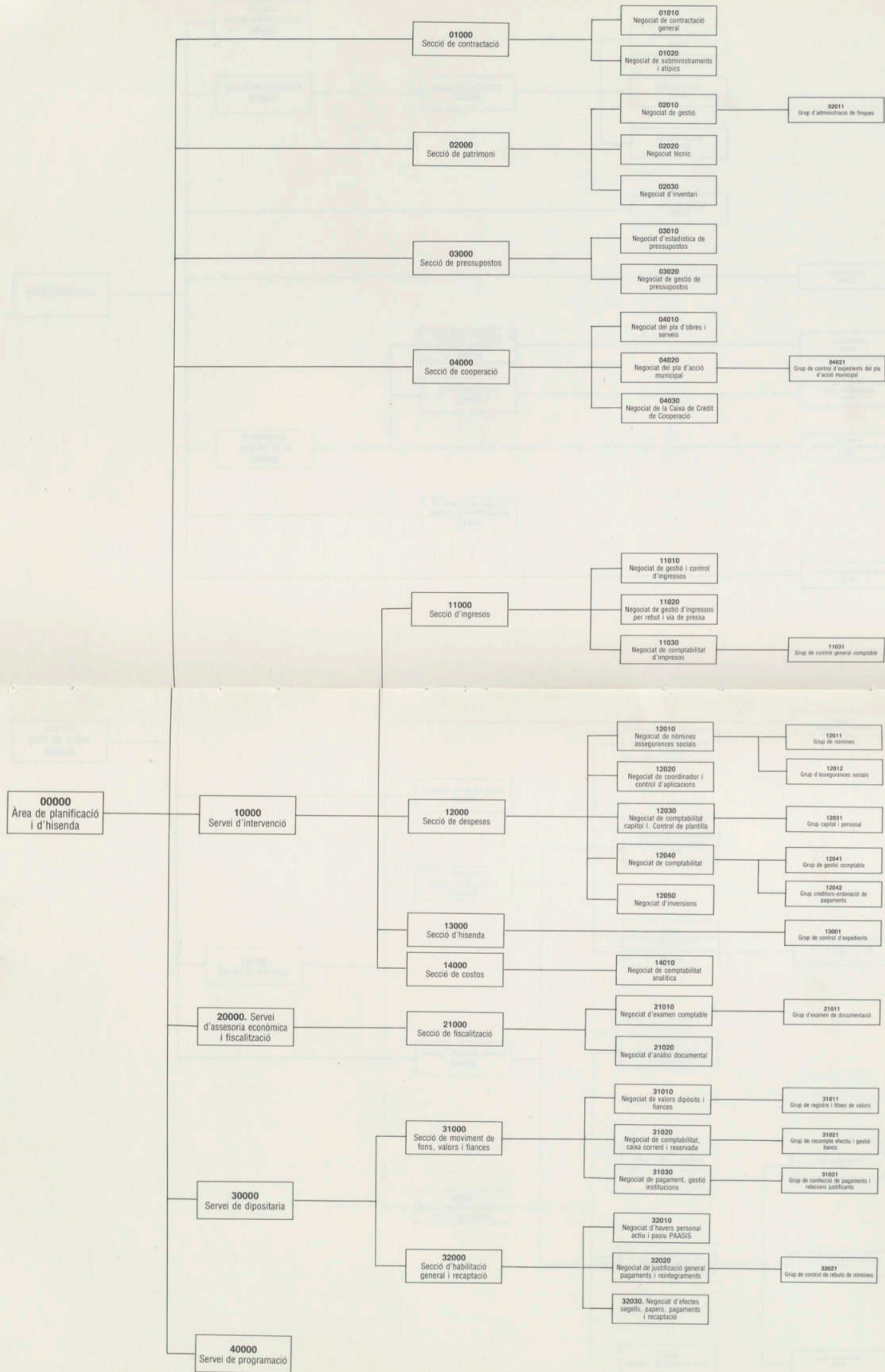

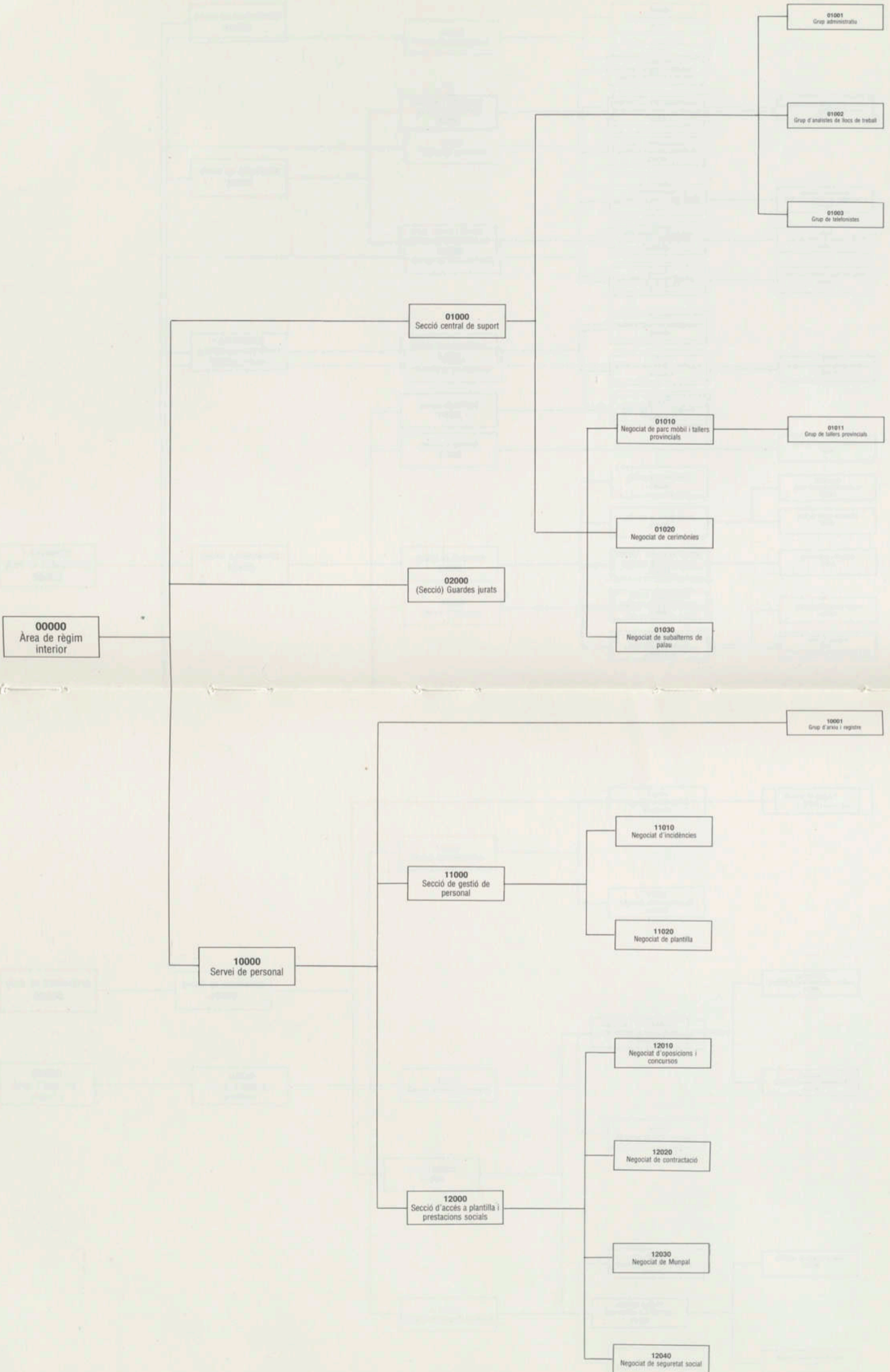

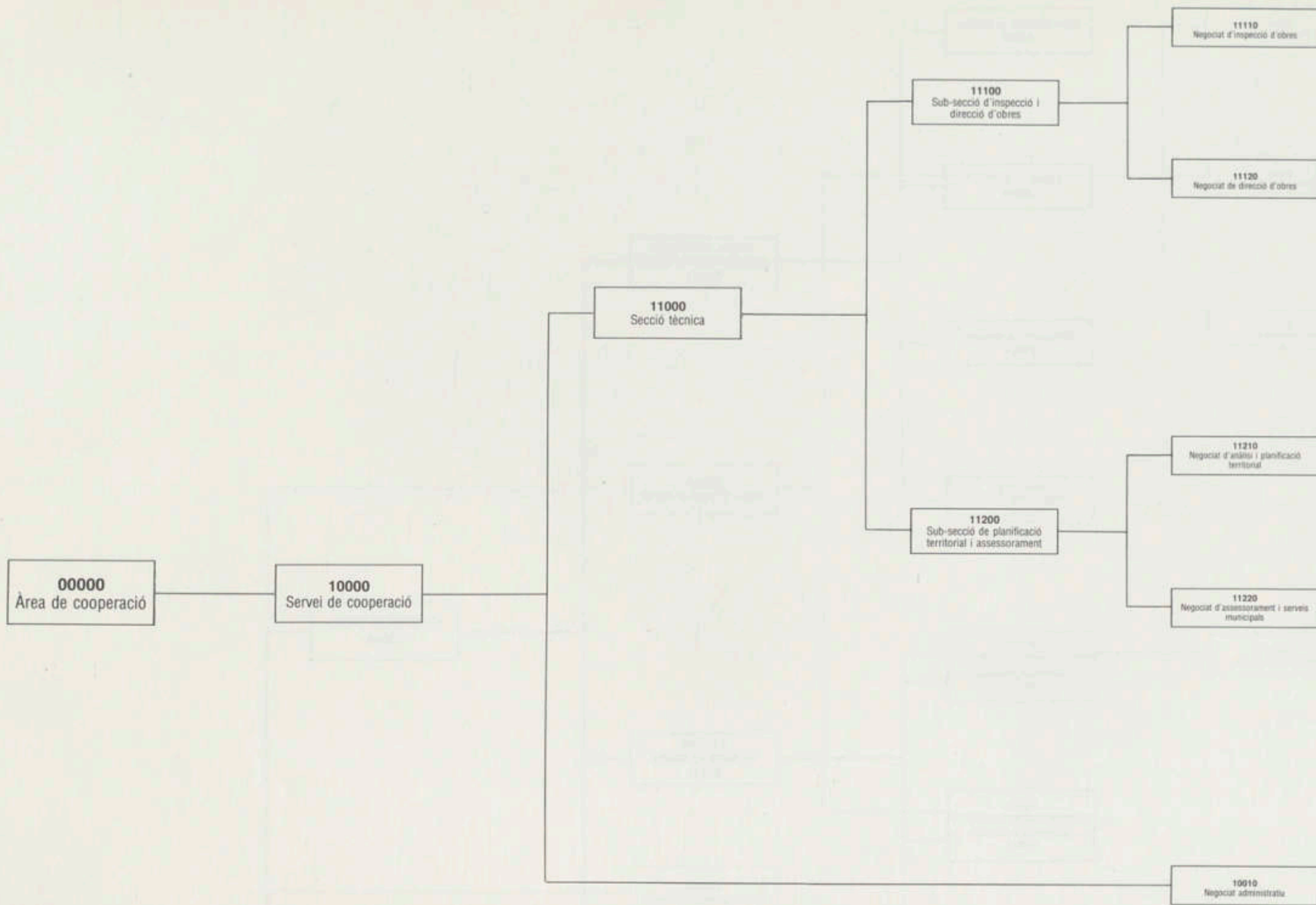

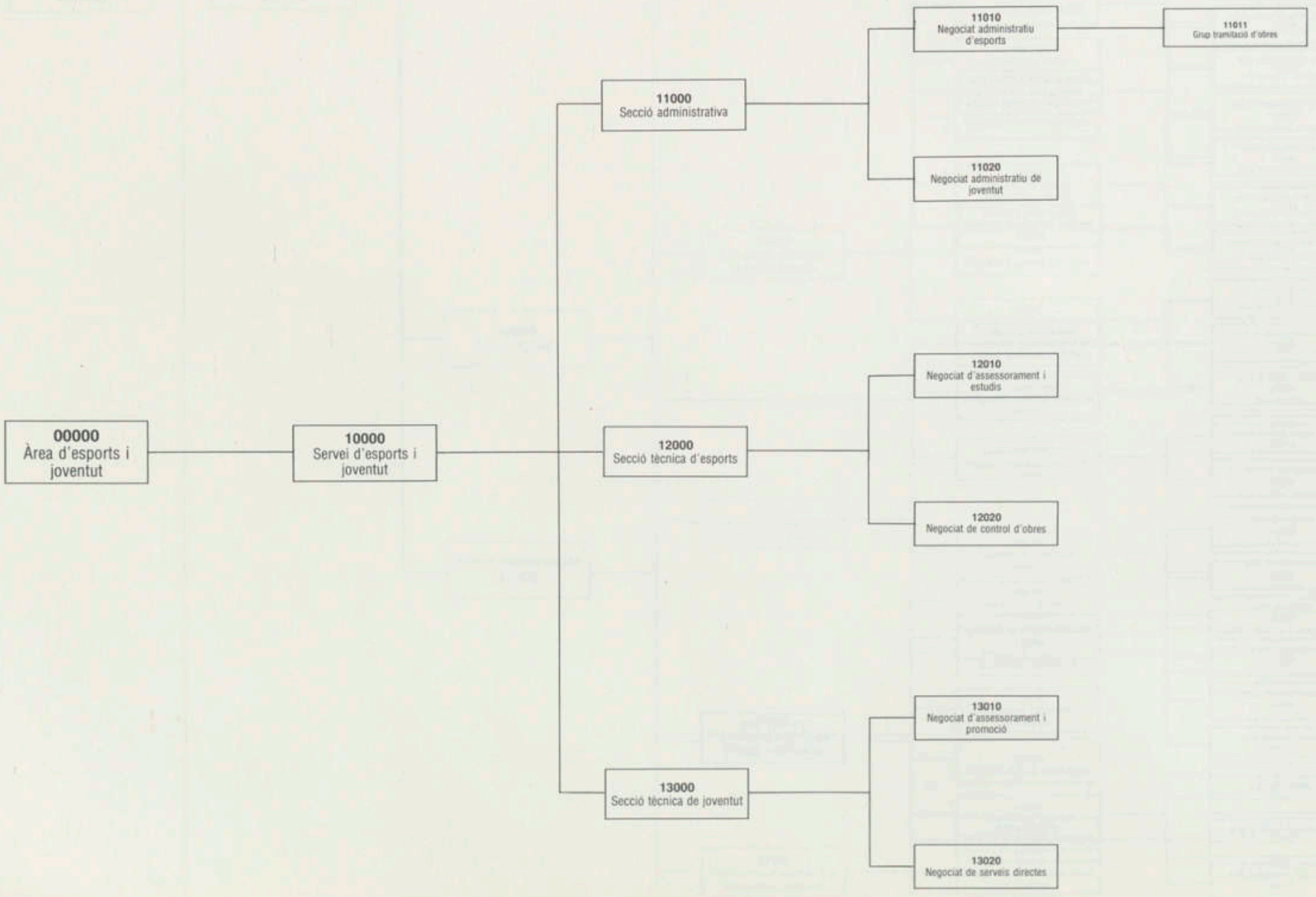

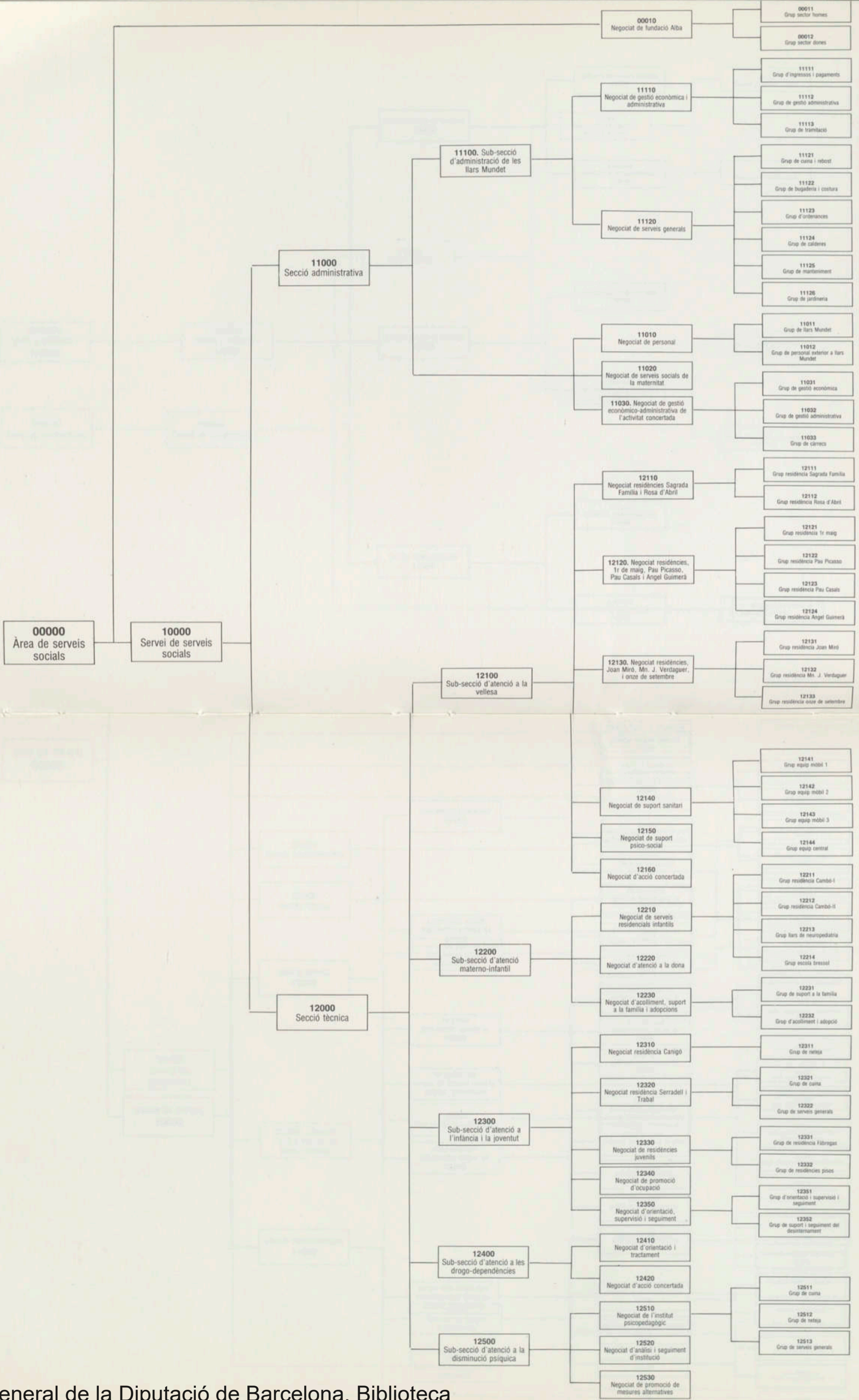

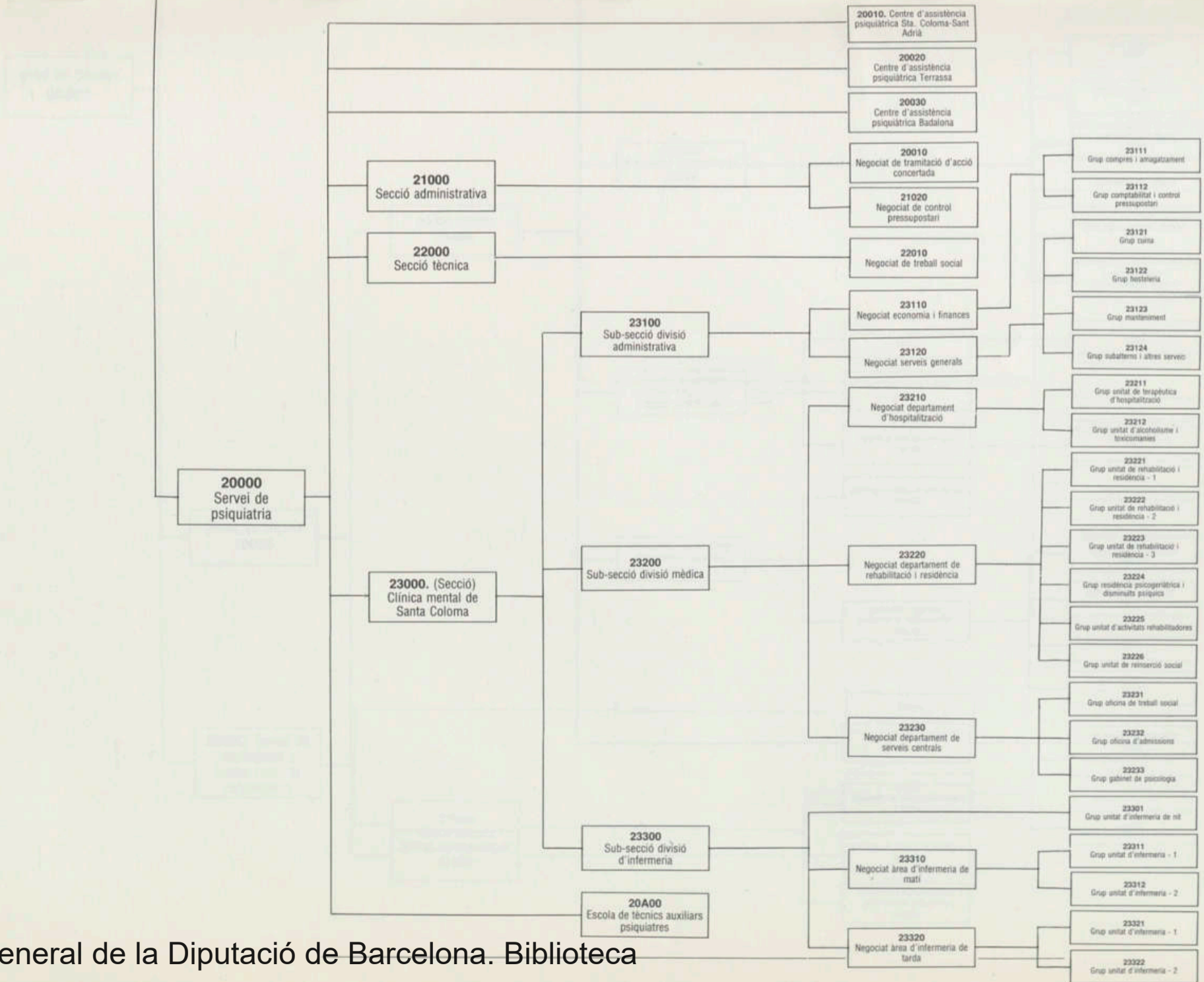
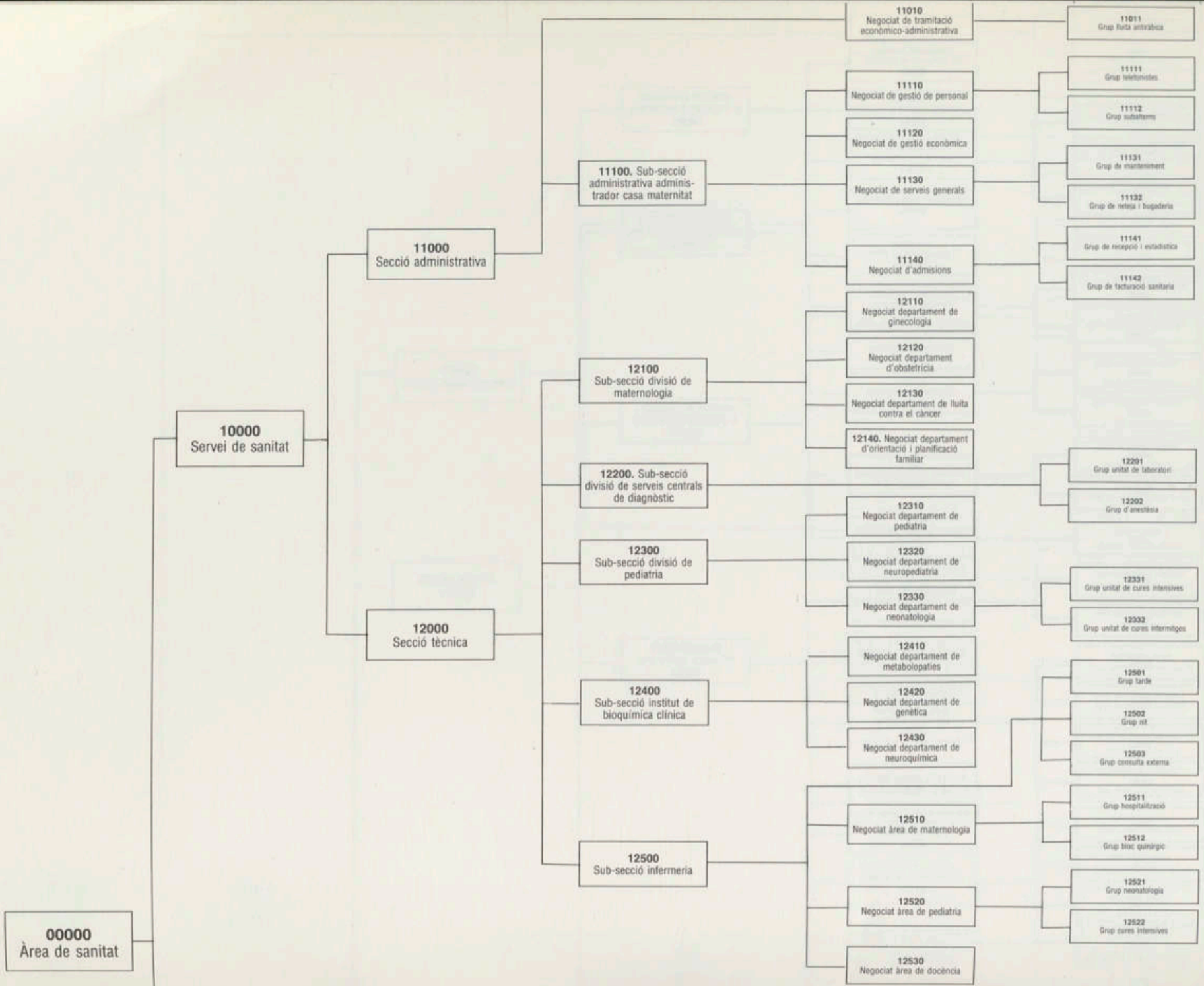

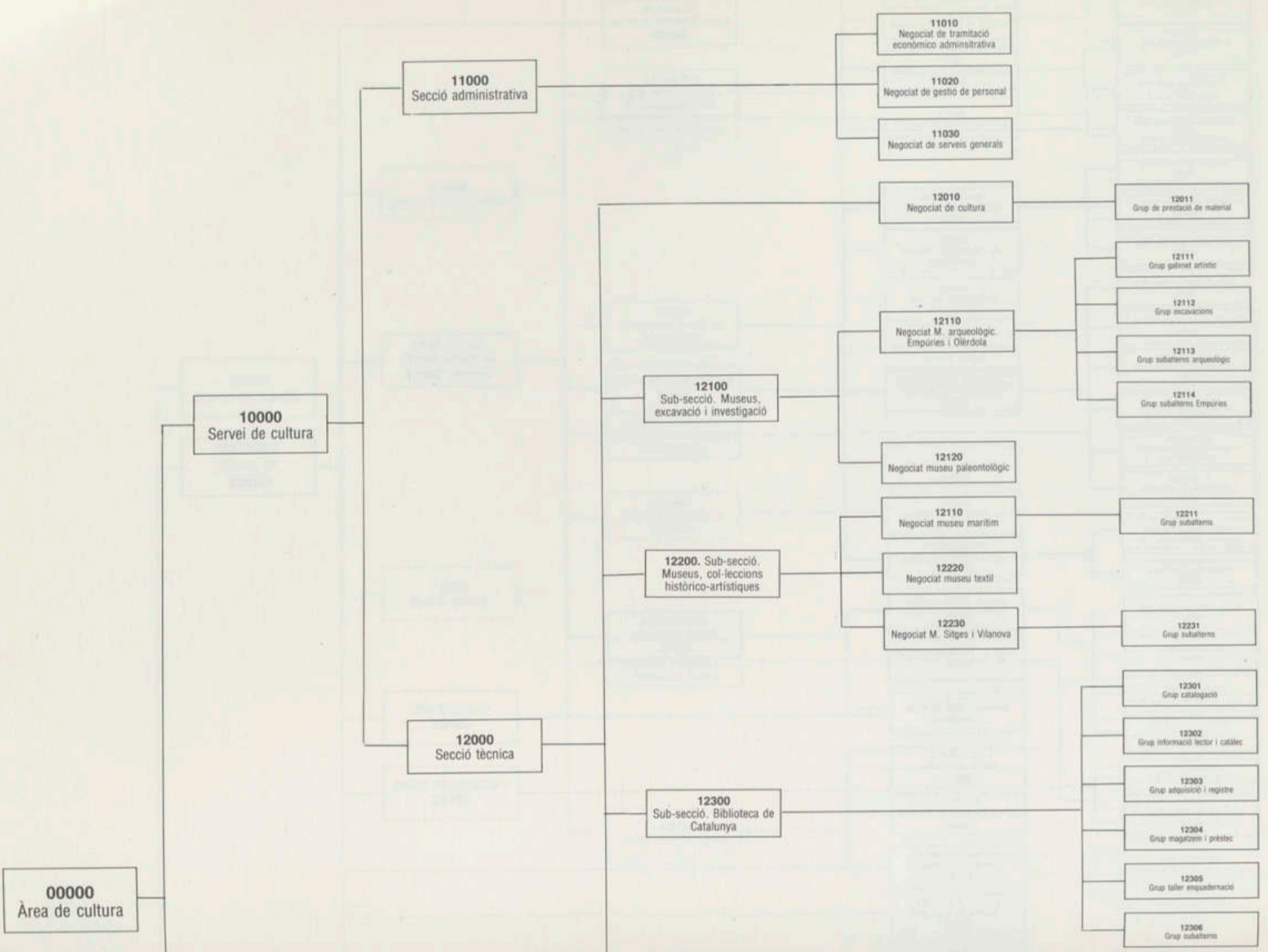

00000 Àrea de cultura

10000 Servei de cultura

11000 Secció administrativa

12000 Secció tècnica

12100 Sub-secció. Museus, excavació i investigació

12200. Sub-secció. Museus, col·leccions històrico-artístiques

12300 Sub-secció. Biblioteca de Catalunya

11010 Negociat de tramitació econòmic administrativa

11020 Negociat de gestió de personal

11030 Negociat de serveis generals

12010 Negociat de cultura

12110 Negociat M. arqueològic. Empúries i Olèrdota

12120 Negociat museu paleontològic

12210 Negociat museu marítim

12220 Negociat museu textil

12230 Negociat M. Sitges i Vilanova

12011 Grup de prestació de material

12111 Grup gabinet artístic

12112 Grup excavacions

12113 Grup subterrenis arqueològic

12114 Grup subterrenis Empúries

12211 Grup subterrenis

12231 Grup subterrenis

12301 Grup catalogació

12302 Grup informació lector i catàleg

12303 Grup adquisició i registre

12304 Grup magatzem i préstec

12305 Grup taller encuadernació

12306 Grup subterrenis

12400 Sub-secció. Biblioteques populars

12401 Grup zona/Barcelonès occidental (Barcelona)

12402 Grup zona/Barcelonès oriental (Barcelona)

12403 Grup zona/Egès (Maresme)

12404 Grup zona/Baix Llobregat (Maresme)

12405 Grup zona/Maresme (Arenys de Mar)

12406 Grup zona/Osona (Vic)

12407 Grup zona/Valles occidental (Sabadell)

12408 Grup zona/Valles oriental (Granollers)

20000. Servei de catalogació y conservació de monuments

21000 Secció tècnica

20010 Negociat administratiu

21010 Negociat de projectes i obres

21020 Negociat d'informes i documentació

21011 Grup de pressupostos i control d'obres

21012 Grup de planimetria i delimitació

00000
Àrea
d'ensenyament

10000
Servei
d'ensenyament

11000
Secció administrativa

11010
Negociat de gestió econòmica

11020
Negociat de gestió de personal

11030
Negociat de manteniment,
compres i obres

10001
Grup de documentació, arxiu i registre

11031
Grup subalterns

11032
Grup manteniment

12001
Grup de suport administratiu

12011
Grup de seguretat viària

12012
Grup psico mèdic

12013
Grup psicopedagogia i orientacions
professionals

12014
Grup administratiu

12021
Grup de serveis

12022
Grup de compres i gestió econòmica

12023
Grup d'administració i personal

12111
Grup de gestió econòmica

12121
Grup de manteniment

12010
Negociat institut de psicologia i
psicotècnica

12020
Negociat residència
d'estudiants Ramon Llull

12110
Negociat d'administració

12120
Negociat de coordinació
externa-interna

12130
Negociat laboratori elèctric i
assaig físic

12140
Negociat laboratori mecànic i
vibracions

12150
Negociat laboratori
construccions

12160
Negociat laboratori de cautiu i
plàstic

12170
Negociat laboratori químic,
medi ambient i físico-químic

12180
Negociat laboratori
metalografia

12190
Negociat laboratori de textils i
ignífugació

12100. Sub-secció
laboratori general
d'assaig i investigacions

12000
Secció tècnica

12A00
Institut de ciències socials

12B00
Oficina de català

12000
Escola professional per a
la dona

12D00
Escola d'arts i oficis
«Escola del treball»

12E00
Institut del teatre

12F00. Escola universitària
«Jordi Rubió i Balaguer»
de biblioteconomia

12G00
Escola l'Alzina de les Illes
Mundet

12H00
Escola dels pins de les
Illes Mundet

12I00. Centre de
formació professional
de les Illes Mundet

12J00
Centre de BUP i COU de
les Illes Mundet

12K00. Escola
universitària d'Enginyeria
tècnica en teixits de punt

12L00
Institut politècnic de F.P.
«Escola del treball»

12010
Negociat d'administració

12D10
Negociat administratiu

12E10
Negociat administratiu

12H10. Negociat de suport
administratiu escoles Illes
Mundet

12L10
Negociat administratiu

12011
Grup d'administració docent

12012
Grup de gestió econòmica i compres

12D11
Grup d'administració docent

12D12
Grup electricitat mèdica

12D13
Grup impremta

12D14
Grup obres i fàbrica

12E11
Grup administratiu docent

12E12
Grup de manteniment i compres

12E13
Grup subalterns

12F01
Grup d'administració

12H11
Grup de secretaries acadèmiques

12H12
Grup de personal

12H13
Grup gestió econòmica

12K01
Grup administratiu

12L10
Grup de centres oberts

12L11
Grup d'administració docent

12L12
Grup de personal

12L13
Grup de gestió econòmica

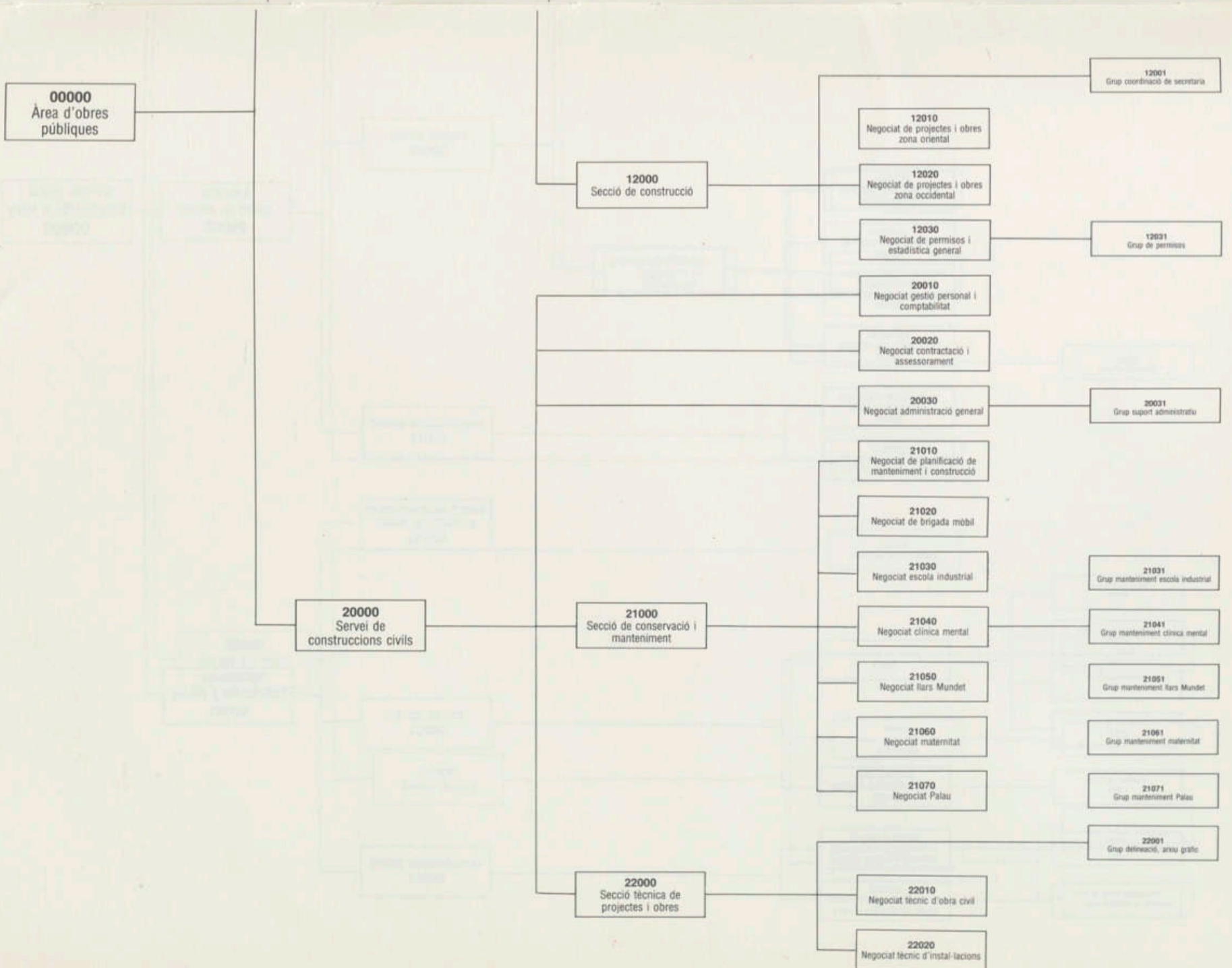
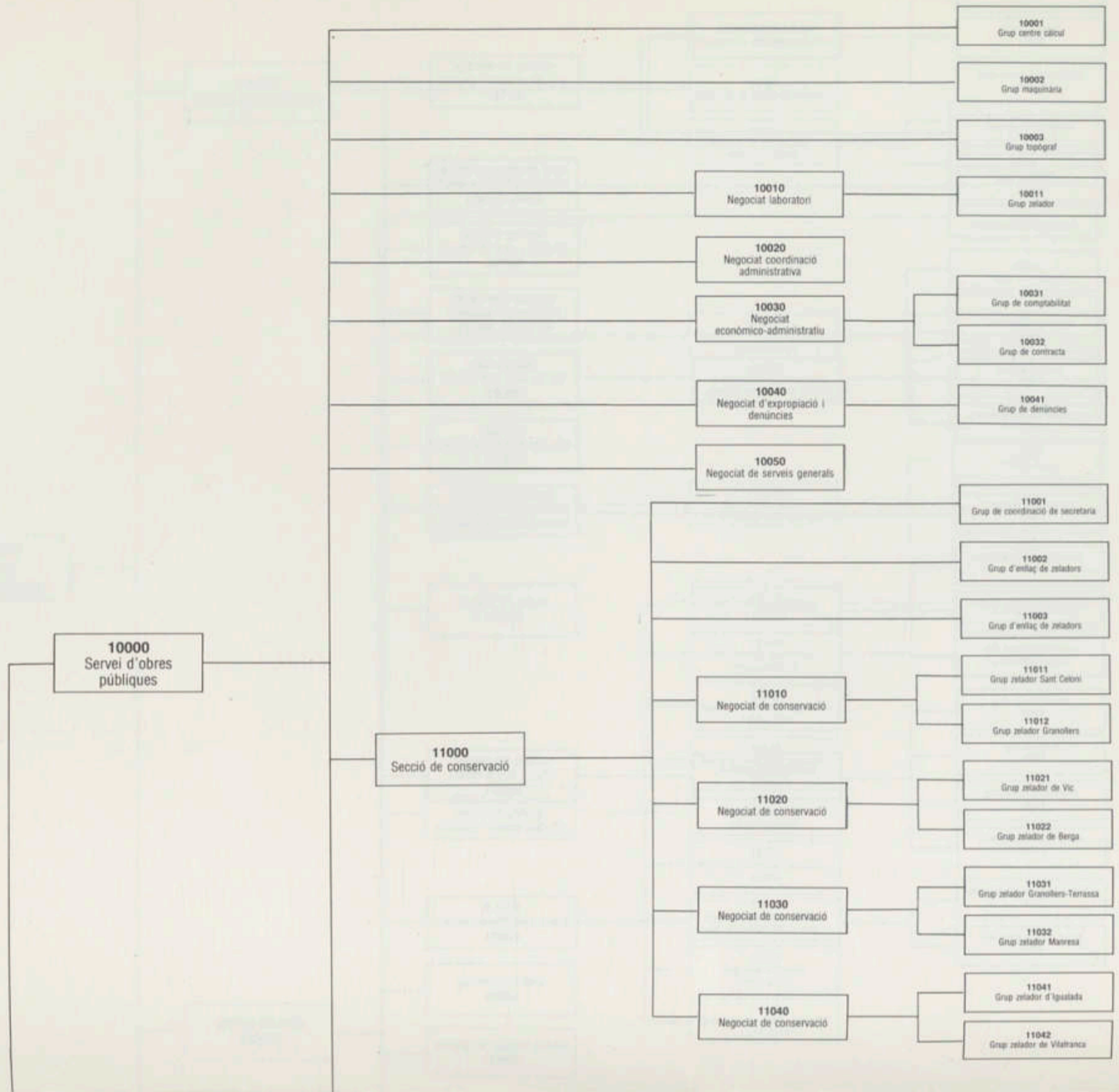

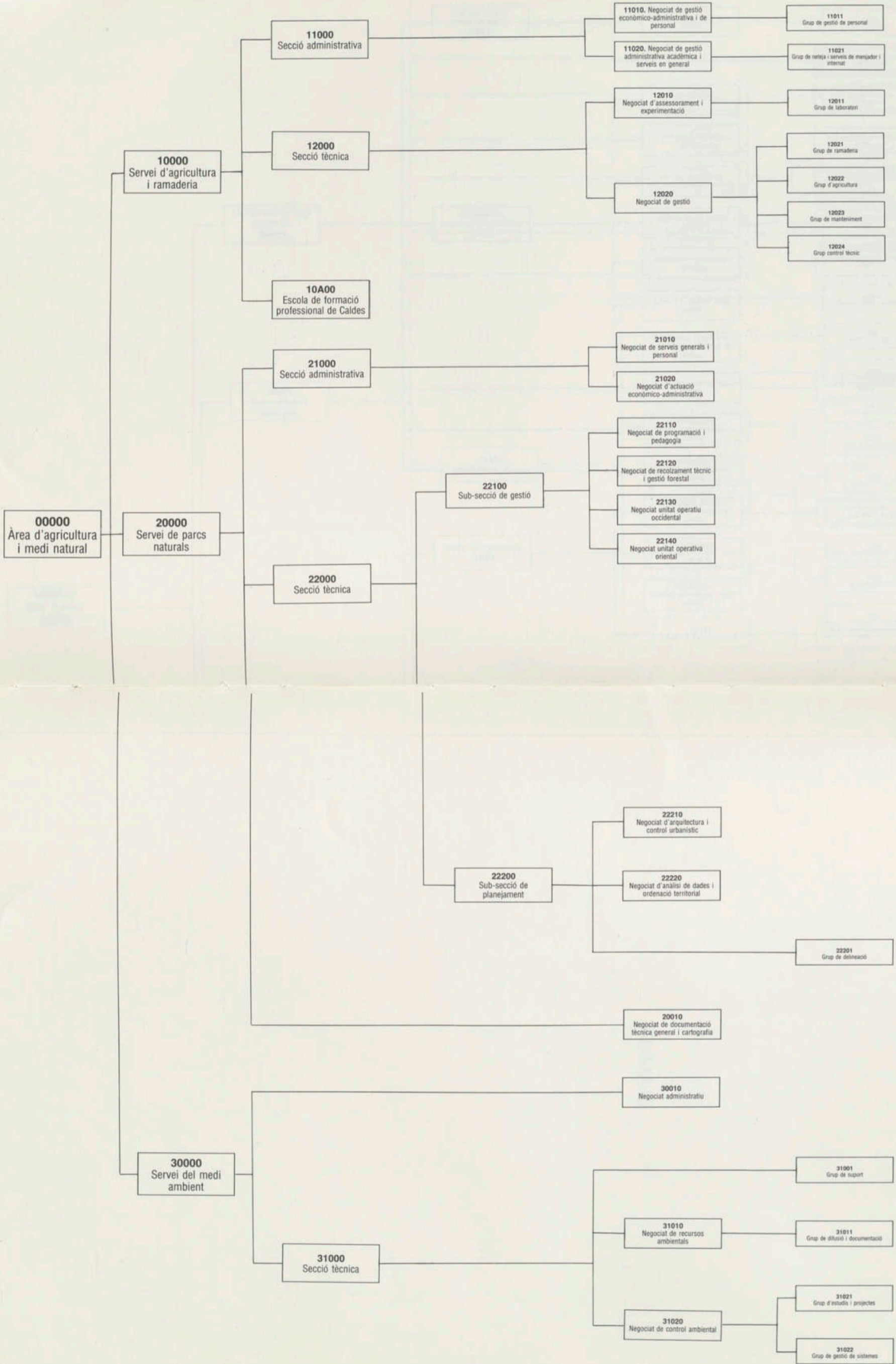

SUMARI

SUMARI

PRESENTAÇÃO

1900-1901

PRIMEIRA PARTE - O MUNICIPIO DE BARCELONA

1. O Município de Barcelona
2. A população de Barcelona

1902-1903

SEGUNDA PARTE - O MUNICIPIO DE BARCELONA (CONTINUAÇÃO)

TERCEIRA PARTE - O MUNICIPIO DE BARCELONA

1. O Município de Barcelona
2. A população de Barcelona
3. A administração municipal
4. O orçamento municipal
5. O plano urbanístico
6. O plano de saneamento
7. O plano de habitação
8. O plano de educação
9. O plano de cultura
10. O plano de recreio
11. O plano de segurança
12. O plano de saúde
13. O plano de assistência social
14. O plano de transporte
15. O plano de energia
16. O plano de telecomunicações
17. O plano de meio ambiente
18. O plano de patrimônio cultural
19. O plano de turismo
20. O plano de desenvolvimento econômico

QUARTA PARTE - O MUNICIPIO DE BARCELONA

1. O Município de Barcelona
2. A população de Barcelona
3. A administração municipal
4. O orçamento municipal
5. O plano urbanístico
6. O plano de saneamento
7. O plano de habitação
8. O plano de educação
9. O plano de cultura
10. O plano de recreio
11. O plano de segurança
12. O plano de saúde
13. O plano de assistência social
14. O plano de transporte
15. O plano de energia
16. O plano de telecomunicações
17. O plano de meio ambiente
18. O plano de patrimônio cultural
19. O plano de turismo
20. O plano de desenvolvimento econômico

111111

SUMARI

PRESENTACIÓ 7

PRIMERA PART

CARACTERÍSTIQUES DE LA PROVÍNCIA 13

Comarques i municipis, agrupats per partits judicials de la província de Barcelona	15
--	----

SEGONA PART

ORGANITZACIÓ, ESTRUCTURA I COMPOSICIÓ CORPORATIVES 19

TERCERA PART

SERVEIS DE LA DIPUTACIÓ 29

CAPÍTOL I	ÀREA DE GOVERN	31
	Gabinet de Presidència	33
	Gabinet de Premsa	33
	Gabinet de Relacions Públiques i Protocol	34
	Cos de Guardes Jurats	37
	Secretaria General	39
	Servei de Secretaria	39
	Negociat de Registre General	39
	Negociat d'Actes	39
	Arxiu General	40
	Oficina d'Informació, Iniciatives i Reclamacions	40
	Servei d'Assessoria Jurídica	41
CAPÍTOL II	ÀREA DE PLANIFICACIÓ I HISENDA	43
	Servei d'Intervenció	45
	Servei d'Assessorament Econòmic i Fiscalització	48
	Servei de Dipositaria	49
	Servei de Programació	50
	Seccions de Contractació, Patrimoni, Pressupostos i de Cooperació	52
	Secció de Patrimoni	52

CAPÍTOL III	ÀREA DE RÈGIM INTERIOR	55
	Servei de Personal	58
	Estructura orgànica de la Diputació	59
CAPÍTOL IV	ÀREA DE COOPERACIÓ	67
	Servei de Cooperació	69
CAPÍTOL V	ÀREA D'ESPORTS I JOVENTUT	81
	Servei d'Esports i Joventut	83
	Unitat de Joventut	85
CAPÍTOL VI	ÀREA DE SANITAT	89
	Servei de Sanitat	91
	Casa de Maternitat	93
	Institut de Maternologia	95
	Centre de Lluita contra el Càncer	96
	Centre d'Orientació i Planificació Familiar	96
	Institut de Pediatria i Puericultura	98
	Institut de Neuropediatria	100
	Institut de Bioquímica Clínica	103
	Unitat de Cooperació per a la Lluita Antiràbica	108
	Servei de Psiquiatria	110
	Clínica Mental	113
CAPÍTOL VII	ÀREA DE SERVEIS SOCIALS	117
	Servei de Serveis Socials	119
	Secció Tècnica d'Infància, Joventut i Problemàtica Sòcio-Familiar	120
	Secció Tècnica de Disminució Psíquica	123
	Institut Psicopedagògic Mundet	126
	Secció Tècnica de Vellesa	128
	Secció Administrativa	131
	Serveis Sanitaris de les Llars Mundet	132
	Serveis Socials de la Casa de Maternitat	134
	Unitat d'Orientació, Prevenció i Teràpia per a Toxicòmans (SPOTT)	136
CAPÍTOL VIII	ÀREA DE CULTURA	139
	Servei de Cultura	141
	Secció Tècnica de Biblioteques	142
	Biblioteca de Catalunya	142
	Biblioteques Populars	143
	Secció Tècnica de Museus	145
	Institut de Prehistòria i Arqueologia. Museu Arqueològic de Prehistòria i Arqueologia	146
	Museu, Ruïnes i Excavacions d'Empúries	148
	Museu monogràfic d'Olèrdola	149
	Museu Marítim	151
	Museu Cau Ferrat	152
	Museu Romàntic	153
	Museu Tèxtil	154
	Museu Paleontològic, Dr. Miquel Crusafont i Peiró	156
	Museu Santacana, «L'Enrajolada»	157
	Secció Tècnica de Cultura	157
	Assessoria per als Afers Culturals	158
	Secció Administrativa	159
	Servei de catalogació i conservació de monuments	161
CAPÍTOL IX	ÀREA D'ENSENYAMENT	166
	Servei d'Ensenyament	167
	Escola d'Arts i Oficis	169
	Escola Professional per a la Dona	170
	Escola de Biblioteconomia i Documentació	170
	Escola d'Enginyeria Tècnica en Teixits de Punt	171
	Institut de Ciències Socials	171
	Institut Politècnica de Formació Professional «Escola del Treball»	172
	Institut de Psicologia Aplicada i Psicotècnia	173
	Institut del Teatre	173
	Oficina de Català	174
	Residència d'Estudiants «Ramon Llull»	175
	Escoles de les Llars Anna G. de Mundet	175
	Laboratori General d'Assaigs i d'Investigacions	176
CAPÍTOL X	ÀREA D'OBRES PÚBLIQUES	179
	Servei d'Obres Públiques	181
	Laboratori d'Assaigs de Materials	184
	Servei de Construccions Civils	185

CAPÍTOL XI	ÀREA D'AGRICULTURA I MEDI NATURAL	191
	Servei d'Agricultura i Ramaderia	193
	Secció Administrativa	194
	Granja Escola «Torre Marimon»	196
	Secció Tècnica	197
	Servei del Medi Ambient	198
	Servei de Parcs Naturals	204
CAPÍTOL XII	ÒRGANS DE GESTIÓ AMB PERSONALITAT JURÍDICA PRÒPIA	207
	Servei de Recaptació	209
	Fundació Pública «Casa Caritat»	212
	Patronat d'Esports	214
	Patronat del Museu Manolo Hugué	216
	Patronat «Flor de Maig»	217
	Patronat d'Apostes Mútues Esportives Benèfiques	218
	Patronat d'Assistència Social i Mèdico Farmacèutica per als Funcionaris de la Diputació	219
	Patronat Museu Monjo	220
	Escola Universitària d'Enginyeria Tècnica Agrícola	220
	Escola Universitària d'Enginyeria Tècnica Industrial	221
	Institucions alienes amb representació corporativa	222

CUARTA PART

ORGANIGRAMA 225

00	Àrea de govern	229
01	Àrea de planificació i hisenda	230
02	Àrea de règim interior	232
03	Àrea de cooperació municipal	234
04	Àrea d'esports i joventut	235
05	Àrea de sanitat	236
06	Àrea de serveis socials	238
07	Àrea de cultura	240
08	Àrea d'ensenyament	242
09	Àrea d'obres públiques	244
10	Àrea d'agricultura i medi natural	246

Arxiu General de la Diputació de Barcelona. Biblioteca



Arxiu General de la Diputació de Barcelona. Biblioteca

MEMÒRIA

1988