

MEMORIA

1985

MEMÒRIA

1985



Diputació de Barcelona

MEMÒRIA
1985



LIBRARY

1801



MEMÒRIA 1985



R.2638



Diputació de Barcelona

© DIPUTACIÓ DE BARCELONA

ISBN 84-505-4640-0

Dipòsit Legal: B. 40.139-1986

Disseny Gràfic i Maquetació: RICARD BADIA
Fotocomposició i muntatge: LLOVET, S.A.
Impress per TALLERS GRÀFICS HOSTENCH, S.A.

PRÒLEG

PRÒLEG

La descripció de la tasca realitzada pels diferents serveis, institucions i òrgans de la Diputació de Barcelona, objectiu de la Memòria de l'any 1985, es presenta com una tasca ineludible, tant perquè el precepte legal ho disposa, com per donar a conèixer als administrats, últims destinataris de qualsevol acció política i administrativa, quina ha estat l'actuació de la Diputació en l'exercici passat. Com sempre, aquesta tasca no és gens fàcil; per una banda, comporta el perill de voler ressenyar-hi totes les actuacions dels diferents serveis, la qual cosa faria excessivament voluminosa l'edició de l'obra; i, per altra banda, té la dificultat d'haver de comprimir i resumir les activitats corporatives amb el risc que això comporta. Esperem, tanmateix, que la lectura de la Memòria pugui donar justa referència dels aspectes més importants de l'actuació de les diverses àrees, i amb aquest esperit s'ha efectuat la síntesi de les propostes redactades pels diferents serveis de la Corporació. La il·lusió i l'afany que s'han posat en aquest treball restarien plenament compensats no tan sols per la satisfacció del deure acomplert, sinó pel fet d'haver col·laborat en l'elaboració d'un instrument o eina de treball al servei de la col·lectivitat, és a dir al servei de l'interés públic i comú que governants i veïns de les nostres comarques volen assolir.

La lectura de la obra es un placer que se renueva cada vez que se lee. El autor ha sabido aprovecharse de su experiencia y de su conocimiento para escribir una obra que es un verdadero tratado de la vida. La obra es un libro que se lee con placer y que se recuerda con interés. El autor ha sabido aprovecharse de su experiencia y de su conocimiento para escribir una obra que es un verdadero tratado de la vida. La obra es un libro que se lee con placer y que se recuerda con interés.

PRIMERA PART

CARACTERÍSTIQUES DE LA PROVÍNCIA

CAPÍTOL I
TERRITORI



EXTENSIÓ

La província de Barcelona, situada a l'extrem oriental de la Península, té una extensió de 7.733 km² que representa el 24,2 % de la superfície total de Cata-

lunya i l'1,5 % de la d'Espanya.

La superfície de la província, per comarques, és la següent:

| | <i>Km²</i> |
|-------------------------|-----------------------|
| Alt Penedès | 510 |
| Anoia ⁽¹⁾ | 869 |
| Bages | 1.296 |
| Baix Llobregat | 475 |
| Barcelonès | 157 |
| Berguedà ⁽²⁾ | 1.134 |
| Garraf | 264 |
| Maresme ⁽³⁾ | 431 |
| Osona ⁽⁴⁾ | 1.152 |
| Vallès Occidental | 626 |
| Vallès Oriental | 819 |
| TOTAL | 7.733 |

(1) Dins de la comarca d'Anoia hi ha el municipi de la Molsosa, de 26,75 km². Aquest municipi pertany a la província de Lleida.

(2) Dins de la comarca del Berguedà hi ha el municipi de Gósol, de 55,49 km². Aquest municipi pertany a la província de Lleida.

(3) El municipi de Fogars de Tordera, de 33,17 km², pertany a la província de Barcelona, però és de la comarca de la Selva.

(4) Dins de la comarca d'Osona hi ha els municipis d'Espinelves, de 17,65 km², i de Viladrau, de 50,61 km². Aquests municipis pertanyen a la província de Girona. Els municipis de Montesquiu, de 4,87 km², Sant Quirze de Besora, de 8,07 km², i Santa Maria de Besora, de 24,93 km², pertanyen a la província de Barcelona, però són de la comarca del Ripollès.

NOMBRE D'HABITANTS DE FET I DE DRET, PER COMARQUES

| <i>Comarques</i> | <i>Nombre de municipis</i> | <i>Població de fet</i> | <i>Població de dret</i> |
|-------------------|----------------------------|------------------------|-------------------------|
| Alt Penedès | 25 | 63.474 | 63.530 |
| Anoia | 33 | 78.031 | 78.201 |
| Bages | 35 | 150.360 | 150.657 |
| Baix Llobregat | 27 | 515.977 | 516.360 |
| Barcelonès | 7 | 2.510.163 | 2.511.592 |
| Berguedà | 29 | 41.956 | 41.426 |
| Garraf | 8 | 70.206 | 70.448 |
| Maresme | 31 | 253.204 | 253.778 |
| Osona | 48 | 113.410 | 113.792 |
| Vallès Occidental | 23 | 607.061 | 608.477 |
| Vallès Oriental | 42 | 214.892 | 215.047 |
| TOTAL | 308 | 4.618.734 | 4.623.308 |

NOMBRE D'HABITANTS DE FET I DE DRET, PER PARTITS JUDICIALS

| <i>Municipis</i> | <i>Codi INE</i> | <i>Comarca</i> | <i>Població de fet</i> | <i>Població de dret</i> |
|-------------------------------|-----------------|-----------------|------------------------|-------------------------|
| Partit d'Arenys de Mar | | | | |
| Arenys de Mar | 006 | Maresme | 10.088 | 10.087 |
| Arenys de Munt | 007 | Maresme | 4.648 | 4.531 |
| Calella | 035 | Maresme | 10.751 | 10.586 |
| Campins | 039 | Vallès Oriental | 160 | 158 |
| Canet de Mar | 040 | Maresme | 8.041 | 8.062 |
| Fogars de Tordera | 082 | Selva | 252 | 252 |
| Gualba | 097 | Vallès Oriental | 631 | 631 |
| Malgrat de Mar | 110 | Maresme | 10.922 | 10.972 |
| Palafolls | 155 | Maresme | 2.610 | 2.609 |
| Pineda de Mar | 163 | Maresme | 11.739 | 11.747 |
| Sant Iscle de Vallalta | 193 | Maresme | 483 | 490 |
| Sant Cebrià de Vallalta | 203 | Maresme | 610 | 614 |
| Sant Celoni | 202 | Vallès Oriental | 11.929 | 11.946 |
| Sant Esteve de Palautordera | 207 | Vallès Oriental | 972 | 968 |
| Sant Pol de Mar | 235 | Maresme | 2.248 | 2.275 |
| Santa Maria de Palautordera | 259 | Vallès Oriental | 4.145 | 4.159 |
| Santa Susanna | 261 | Maresme | 518 | 508 |
| Tordera | 284 | Maresme | 7.546 | 7.560 |
| Vallgorguina | 294 | Vallès Oriental | 640 | 635 |
| Vilalba Sasserra | 306 | Vallès Oriental | 212 | 211 |
| <i>20 municipis</i> | | | 89.145 | 89.001 |
| Partit de Badalona | | | | |
| Badalona | 015 | Barcelonès | 227.744 | 229.780 |
| <i>1 municipi</i> | | | 227.744 | 229.780 |
| Partit de Barcelona | | | | |
| Barcelona | 019 | Barcelonès | 1.754.900 | 1.752.627 |
| <i>1 municipi</i> | | | 1.754.900 | 1.752.627 |
| Partit de Berga | | | | |
| Alpens | 004 | Osona | 224 | 255 |
| Avià | 011 | Berguedà | 1.810 | 1.827 |
| Bagà | 016 | Berguedà | 2.122 | 2.130 |
| Berga | 022 | Berguedà | 14.249 | 13.547 |
| Borredà | 024 | Berguedà | 488 | 488 |
| Capolat | 045 | Berguedà | 145 | 145 |
| Cardona | 047 | Bages | 6.561 | 6.608 |
| Casserres | 049 | Berguedà | 1.793 | 1.793 |
| Castellar del Riu | 050 | Berguedà | 108 | 108 |
| Castellar de N'Hug | 052 | Berguedà | 145 | 157 |
| Castell de l'Areny | 057 | Berguedà | 46 | 49 |
| Cercs | 268 | Berguedà | 1.875 | 1.901 |
| L'Espunyola | 078 | Berguedà | 311 | 311 |
| Fígols | 080 | Berguedà | 57 | 58 |
| Gironella | 092 | Berguedà | 5.552 | 5.600 |
| Gisclareny | 093 | Berguedà | 32 | 21 |
| Guardiola de Berguedà | 099 | Berguedà | 1.392 | 1.393 |
| Lluçà | 109 | Osona | 298 | 298 |

| <i>Municipis</i> | <i>Codi INE</i> | <i>Comarca</i> | <i>Població de fet</i> | <i>Població de dret</i> |
|-------------------------|-----------------|----------------|------------------------|-------------------------|
| Montclar | 130 | Berguedà | 270 | 270 |
| Montmajor | 132 | Berguedà | 739 | 739 |
| La Nou | 142 | Berguedà | 146 | 148 |
| Olvan | 144 | Berguedà | 1.211 | 1.215 |
| La Pobla de Lillet | 166 | Berguedà | 1.949 | 2.003 |
| Prats de Lluçanès | 171 | Osona | 2.266 | 2.266 |
| Puig-reig | 175 | Berguedà | 5.359 | 5.361 |
| La Quar | 177 | Berguedà | 43 | 43 |
| Sagàs | 188 | Berguedà | 272 | 272 |
| Saldès | 190 | Berguedà | 302 | 310 |
| Sant Jaume de Frontanya | 216 | Berguedà | 20 | 20 |
| Sant Martí d'Albars | 225 | Osona | 162 | 162 |
| Santa Maria de Merlès | 255 | Berguedà | 304 | 305 |
| Vallcebre | 293 | Berguedà | 375 | 375 |
| Vilada | 299 | Berguedà | 606 | 602 |
| Viver i Serrateix | 308 | Berguedà | 235 | 235 |
| <i>34 municipis</i> | | | 51.467 | 51.015 |

Partit de Granollers

| | | | | |
|----------------------------|-----|-------------------|---------|---------|
| L'Ametlla del Vallès | 005 | Vallès Oriental | 1.939 | 1.889 |
| Aiguafreda | 014 | Vallès Oriental | 2.029 | 2.034 |
| Bigues i Riells | 023 | Vallès Oriental | 1.467 | 1.467 |
| Caldes de Montbui | 033 | Vallès Occidental | 10.168 | 10.153 |
| Canovelles | 041 | Vallès Oriental | 12.093 | 12.138 |
| Cànoves | 042 | Vallès Oriental | 576 | 576 |
| Cardedeu | 046 | Vallès Oriental | 7.240 | 7.240 |
| Castellterçol | 064 | Vallès Oriental | 2.055 | 2.057 |
| Fogars de Monclús | 081 | Vallès Oriental | 275 | 278 |
| Les Franqueses del Vallès | 086 | Vallès Oriental | 8.761 | 8.710 |
| La Garriga | 088 | Vallès Oriental | 8.164 | 8.178 |
| Granollers | 096 | Vallès Oriental | 45.300 | 45.348 |
| La Llagosta | 105 | Vallès Oriental | 12.657 | 12.705 |
| Lliçà d'Amunt | 107 | Vallès Oriental | 2.622 | 2.655 |
| Lliçà de Vall | 108 | Vallès Oriental | 1.717 | 1.703 |
| Llinars del Vallès | 106 | Vallès Oriental | 4.693 | 4.693 |
| Martorelles | 115 | Vallès Oriental | 4.301 | 4.336 |
| Mollet del Vallès | 124 | Vallès Oriental | 35.494 | 35.480 |
| Montmany (El Figaró) | 134 | Vallès Oriental | 632 | 634 |
| Montmeló | 135 | Vallès Oriental | 6.865 | 6.871 |
| Montornès del Vallès | 136 | Vallès Oriental | 9.826 | 9.826 |
| Montseny | 137 | Vallès Oriental | 269 | 269 |
| Parets del Vallès | 159 | Vallès Oriental | 8.741 | 8.745 |
| La Roca del Vallès | 181 | Vallès Oriental | 4.689 | 4.689 |
| Sant Antoni de Vilamajor | 198 | Vallès Oriental | 1.648 | 1.654 |
| Sant Feliu de Codines | 210 | Vallès Oriental | 3.313 | 3.316 |
| Sant Fost de Campsentelles | 209 | Vallès Oriental | 2.960 | 2.969 |
| Sant Pere de Vilamajor | 234 | Vallès Oriental | 702 | 702 |
| Sant Quirze de Safaja | 239 | Vallès Oriental | 321 | 321 |
| Santa Eulàlia de Ronçana | 248 | Vallès Oriental | 2.346 | 2.346 |
| Santa Maria de Martorelles | 256 | Vallès Oriental | 396 | 398 |
| Tagamanent | 276 | Vallès Oriental | 132 | 132 |
| Vallromanes | 296 | Vallès Oriental | 383 | 383 |
| Vilanova del Vallès | * | Vallès Oriental | 1.322 | 1.322 |
| <i>34 municipis</i> | | | 206.096 | 206.217 |

* Format posteriorment al cens de 1981

| <i>Municipis</i> | <i>Codi INE</i> | <i>Comarca</i> | <i>Població de fet</i> | <i>Població de dret</i> |
|--|-----------------|----------------|------------------------|-------------------------|
| Partit de l'Hospitalet de Llobregat | | | | |
| Cornellà de Llobregat | 073 | Baix Llobregat | 90.956 | 91.563 |
| L'Hospitalet de Llobregat | 101 | Barcelonès | 294.033 | 295.074 |
| El Prat de Llobregat | 169 | Baix Llobregat | 60.139 | 60.419 |
| Sant Climent de Llobregat | 204 | Baix Llobregat | 2.080 | 2.083 |
| Santa Coloma de Cervelló | 244 | Baix Llobregat | 2.520 | 2.520 |
| <i>5 municipis</i> | | | 449.728 | 451.659 |
| Partit d'Igualada | | | | |
| Argençola | 008 | Anoia | 221 | 221 |
| Bellprat | 021 | Anoia | 107 | 107 |
| El Bruc | 025 | Anoia | 656 | 652 |
| Cabrera d'Igualada | 028 | Anoia | 139 | 139 |
| Calaf | 031 | Anoia | 3.225 | 3.231 |
| Calonge de Segarra | 036 | Anoia | 199 | 199 |
| Capellades | 044 | Anoia | 4.882 | 4.883 |
| Carme | 048 | Anoia | 716 | 717 |
| Castellfollit de Riubregós | 060 | Anoia | 276 | 276 |
| Castellolí | 063 | Anoia | 452 | 452 |
| Collbató | 069 | Baix Llobregat | 596 | 592 |
| Copons | 071 | Anoia | 324 | 324 |
| Igualada | 102 | Anoia | 31.451 | 31.532 |
| Jorba | 103 | Anoia | 467 | 471 |
| La Llacuna | 104 | Anoia | 729 | 729 |
| Masquefa | 119 | Anoia | 2.274 | 2.287 |
| Montmaneu | 133 | Anoia | 309 | 309 |
| Òdena | 143 | Anoia | 2.577 | 2.586 |
| Orpí | 152 | Anoia | 158 | 158 |
| Piera | 161 | Anoia | 4.726 | 4.730 |
| Pierola | 162 | Anoia | 841 | 841 |
| La Pobla de Claramunt | 165 | Anoia | 1.683 | 1.683 |
| Els Prats del Rei | 170 | Anoia | 605 | 619 |
| Pujalt | 176 | Anoia | 170 | 170 |
| Rubió | 185 | Anoia | 136 | 136 |
| Sallavinera | 189 | Anoia | 183 | 183 |
| Sant Martí de Tous | 226 | Anoia | 1.023 | 1.027 |
| Sant Martí Sesgueioles | 228 | Anoia | 415 | 415 |
| Santa Margarida de Montbui | 250 | Anoia | 8.174 | 8.178 |
| Santa Maria de Miralles | 257 | Anoia | 98 | 98 |
| La Torre de Claramunt | 286 | Anoia | 1.220 | 1.220 |
| Vallbona d'Anoia | 292 | Anoia | 1.044 | 1.049 |
| Veciana | 297 | Anoia | 210 | 211 |
| Vilanova del Camí | 302 | Anoia | 8.341 | 8.368 |
| <i>34 municipis</i> | | | 78.627 | 78.793 |
| Partit de Manresa | | | | |
| Aguilar de Segarra | 002 | Bages | 225 | 219 |
| Artés | 010 | Bages | 4.096 | 4.107 |
| Avinyó | 012 | Bages | 1.917 | 1.937 |
| Balsareny | 018 | Bages | 3.624 | 3.624 |
| Calders | 034 | Bages | 477 | 494 |
| Callús | 038 | Bages | 1.521 | 1.527 |
| Castellbell i el Vilar | 053 | Bages | 3.416 | 3.433 |
| Castellfollit del Boix | 059 | Bages | 317 | 318 |
| Castellgalí | 061 | Bages | 680 | 676 |
| Castellnou de Bages | 062 | Bages | 88 | 88 |

| <i>Municipis</i> | <i>Codi INE</i> | <i>Comarca</i> | <i>Població de fet</i> | <i>Població de dret</i> |
|--------------------------------|-----------------|-------------------|------------------------|-------------------------|
| L'Estany | 079 | Bages | 382 | 382 |
| Fonollosa | 084 | Bages | 628 | 633 |
| Gaià | 090 | Bages | 143 | 143 |
| Granera | 095 | Vallès Oriental | 54 | 54 |
| Manresa | 113 | Bages | 67.014 | 67.007 |
| Marganell | 242 | Bages | 280 | 261 |
| Moià | 138 | Bages | 3.076 | 3.083 |
| Monistrol de Calders | 128 | Bages | 597 | 602 |
| Monistrol de Montserrat | 127 | Bages | 2.641 | 2.609 |
| Mura | 139 | Bages | 179 | 179 |
| Navarces | 140 | Bages | 4.598 | 4.598 |
| Navàs | 141 | Bages | 5.229 | 5.225 |
| El Pont de Vilomara i Rocafort | 182 | Bages | 2.109 | 2.109 |
| Rajadell | 153 | Bages | 253 | 256 |
| Sant Salvador de Guardiola | 098 | Bages | 621 | 633 |
| Sallent | 191 | Bages | 8.148 | 8.213 |
| Santpedor | 192 | Bages | 3.424 | 3.411 |
| Sant Feliu Sasserra | 212 | Bages | 674 | 674 |
| Sant Fruitós de Bages | 213 | Bages | 3.752 | 3.761 |
| Sant Joan de Vilatorrada | 218 | Bages | 7.385 | 7.402 |
| Sant Mateu de Bages | 229 | Bages | 628 | 628 |
| Santa Maria d'Oló | 258 | Bages | 1.089 | 1.089 |
| Sant Vicenç de Castellet | 262 | Bages | 7.783 | 7.839 |
| Súria | 274 | Bages | 6.745 | 6.839 |
| Talamanca | 277 | Bages | 60 | 60 |
| <i>35 municipis</i> | | | 143.853 | 144.103 |
| Partit de Mataró | | | | |
| Alella | 003 | Maresme | 3.386 | 3.381 |
| Argentona | 009 | Maresme | 6.515 | 6.554 |
| Cabrera de Mar | 029 | Maresme | 1.695 | 1.703 |
| Cabrils | 030 | Maresme | 1.504 | 1.472 |
| Caldes d'Estrac | 032 | Maresme | 1.162 | 1.162 |
| Dosrius | 075 | Maresme | 733 | 737 |
| El Masnou | 118 | Maresme | 14.430 | 14.522 |
| Mataró | 121 | Maresme | 96.467 | 97.008 |
| Montgat | 126 | Maresme | 7.107 | 6.944 |
| Òrrius | 153 | Maresme | 259 | 255 |
| Premià de Mar | 172 | Maresme | 19.935 | 20.034 |
| Premià de Dalt | 230 | Maresme | 5.209 | 5.241 |
| Sant Andreu de Llavaneres | 197 | Maresme | 2.918 | 2.949 |
| Vilasar de Dalt | 214 | Maresme | 5.518 | 5.527 |
| Vilassar de Mar | 219 | Maresme | 9.480 | 9.519 |
| Sant Vicenç de Montalt | 264 | Maresme | 1.175 | 1.191 |
| Teià | 281 | Maresme | 2.230 | 2.258 |
| Tiana | 282 | Maresme | 3.025 | 3.028 |
| <i>18 municipis</i> | | | 182.748 | 183.485 |
| Partit de Sabadell | | | | |
| Barberà del Vallès | 252 | Vallès Occidental | 28.679 | 28.861 |
| Castellar del Vallès | 051 | Vallès Occidental | 10.934 | 11.008 |
| Cerdanyola del Vallès | 266 | Vallès Occidental | 51.173 | 50.885 |
| Montcada i Reixac | 125 | Vallès Occidental | 25.582 | 25.625 |
| Palau de Plegamans | 156 | Vallès Occidental | 4.175 | 4.209 |
| Polinyà | 167 | Vallès Occidental | 2.321 | 2.321 |
| Ripollet | 180 | Vallès Occidental | 26.009 | 26.133 |

| <i>Municipis</i> | <i>Codi INE</i> | <i>Comarca</i> | <i>Població de fet</i> | <i>Població de dret</i> |
|---|-----------------|-------------------|------------------------|-------------------------|
| Sabadell | 187 | Vallès Occidental | 184.943 | 186.123 |
| Sant Quirze del Vallès | 238 | Vallès Occidental | 5.107 | 5.115 |
| Santa Perpètua de Mogoda | 260 | Vallès Occidental | 13.528 | 13.549 |
| Sentmenat | 267 | Vallès Occidental | 3.663 | 3.674 |
| <i>11 municipis</i> | | | 356.114 | 357.503 |
| Partit de Sant Boi de Llobregat | | | | |
| Begues | 020 | Baix Llobregat | 1.323 | 1.330 |
| Castelldefels | 056 | Baix Llobregat | 24.559 | 24.697 |
| Gavà | 089 | Baix Llobregat | 33.456 | 33.624 |
| Sant Boi de Llobregat | 200 | Baix Llobregat | 74.550 | 72.926 |
| Viladecans | 301 | Baix Llobregat | 43.222 | 43.358 |
| <i>5 municipis</i> | | | 177.110 | 175.935 |
| Partit de Sant Feliu de Llobregat | | | | |
| Abrera | 001 | Baix Llobregat | 4.199 | 4.221 |
| Castellví de Rosanes | 066 | Baix Llobregat | 340 | 350 |
| Cervelló | 068 | Baix Llobregat | 3.513 | 3.547 |
| Corbera de Llobregat | 072 | Baix Llobregat | 2.958 | 2.967 |
| Esparreguera | 076 | Baix Llobregat | 10.990 | 11.079 |
| Esplugues de Llobregat | 077 | Barcelonès | 45.834 | 46.079 |
| Gelida | 091 | Alt Penedès | 3.650 | 3.650 |
| Martorell | 114 | Baix Llobregat | 16.147 | 15.948 |
| Molins de Rei | 123 | Baix Llobregat | 18.296 | 18.308 |
| Pallejà | 157 | Baix Llobregat | 5.692 | 5.728 |
| El Papiol | 158 | Baix Llobregat | 3.166 | 3.187 |
| Sant Andreu de la Barca | 196 | Baix Llobregat | 13.085 | 13.196 |
| Sant Esteve Sesrovires | 208 | Baix Llobregat | 1.442 | 1.456 |
| Sant Feliu de Llobregat | 211 | Baix Llobregat | 37.849 | 38.004 |
| Sant Joan Despí | 217 | Baix Llobregat | 25.992 | 25.309 |
| Sant Just Desvern | 221 | Barcelonès | 11.012 | 11.022 |
| Sant Llorenç d'Hortons | 222 | Alt Penedès | 950 | 953 |
| Sant Vicenç dels Horts | 263 | Baix Llobregat | 19.975 | 20.182 |
| Torrelles de Llobregat | 289 | Baix Llobregat | 1.469 | 1.475 |
| Vallirana | 295 | Baix Llobregat | 4.375 | 4.377 |
| <i>20 municipis</i> | | | 230.234 | 231.038 |
| Partit de Santa Coloma de Gramenet | | | | |
| Sant Adrià de Besòs | 194 | Barcelonès | 36.052 | 36.397 |
| Santa Coloma de Gramenet | 245 | Barcelonès | 140.588 | 140.613 |
| <i>2 municipis</i> | | | 176.640 | 177.010 |
| Partit de Terrassa | | | | |
| Castellbisbal | 054 | Vallès Occidental | 3.407 | 3.403 |
| Gallifa | 087 | Vallès Occidental | 72 | 72 |
| Matadepera | 120 | Vallès Occidental | 2.351 | 2.376 |
| Olesa de Montserrat | 147 | Baix Llobregat | 13.788 | 13.914 |
| Rellinars | 179 | Vallès Occidental | 151 | 151 |
| Rubí | 184 | Vallès Occidental | 43.532 | 43.839 |
| Sant Cugat del Vallès | 205 | Vallès Occidental | 31.184 | 30.633 |
| Sant Llorenç Savall | 223 | Vallès Occidental | 1.968 | 1.984 |
| Terrassa | 279 | Vallès Occidental | 155.360 | 155.614 |
| Ullastrell | 290 | Vallès Occidental | 759 | 757 |

| <i>Municipis</i> | <i>Codi INE</i> | <i>Comarca</i> | <i>Població de fet</i> | <i>Població de dret</i> |
|---|-----------------|-------------------|------------------------|-------------------------|
| Vacarisses | 291 | Vallès Occidental | 443 | 443 |
| Viladecavalls | 300 | Vallès Occidental | 1.552 | 1.549 |
| <i>12 municipis</i> | | | 254.567 | 254.735 |
| Partit de Vic | | | | |
| Els Hostalets de Balenyà | 017 | Osona | 2.933 | 2.948 |
| El Brull | 026 | Osona | 186 | 187 |
| Calldetenes | 037 | Osona | 1.237 | 1.229 |
| Castellcir | 055 | Vallès Oriental | 221 | 221 |
| Centelles | 067 | Osona | 5.593 | 5.621 |
| Collsuspina | 070 | Osona | 350 | 350 |
| Folgueroles | 083 | Osona | 1.010 | 1.016 |
| Gurb | 100 | Osona | 1.498 | 1.509 |
| Malla | 111 | Osona | 283 | 283 |
| Manlleu | 112 | Osona | 15.904 | 15.962 |
| Les Masies de Roda | 116 | Osona | 569 | 569 |
| Les Masies de Voltregà | 117 | Osona | 2.379 | 2.379 |
| Montesquiu | 131 | Ripollès | 995 | 1.002 |
| Muntanyola | 129 | Osona | 199 | 199 |
| Olost | 149 | Osona | 952 | 961 |
| Orís | 150 | Osona | 267 | 268 |
| Oristà | 151 | Osona | 963 | 963 |
| Perafita | 160 | Osona | 356 | 356 |
| Rupit i Pruit | 901 | Osona | 409 | 414 |
| Roda de Ter | 183 | Osona | 4.516 | 4.562 |
| Sant Agustí de Lluçanès | 195 | Osona | 129 | 132 |
| Sant Bartomeu del Grau | 199 | Osona | 1.034 | 1.034 |
| Sant Boi de Lluçanès | 201 | Osona | 519 | 520 |
| Sant Hipòlit de Voltregà | 215 | Osona | 3.141 | 3.160 |
| Sant Julià de Vilatorrada | 220 | Osona | 1.513 | 1.518 |
| Sant Martí de Centelles | 224 | Osona | 733 | 738 |
| Sant Pere de Torelló | 233 | Osona | 2.000 | 2.006 |
| Sant Quirze de Besora | 237 | Osona | 2.064 | 2.074 |
| Sant Sadurní d'Osormort | 241 | Osona | 79 | 79 |
| Santa Cecília de Voltregà | 243 | Osona | 194 | 194 |
| Santa Eugènia de Berga | 246 | Osona | 1.119 | 1.129 |
| Santa Eulàlia de Riuprimer | 247 | Osona | 783 | 783 |
| Santa Maria de Besora | 253 | Osona | 235 | 209 |
| Santa Maria de Corcó | 254 | Osona | 1.895 | 1.895 |
| Sant Vicenç de Torelló | 265 | Osona | 1.793 | 1.785 |
| Seva | 269 | Osona | 1.487 | 1.487 |
| Sobremunt | 271 | Osona | 61 | 63 |
| Sora | 272 | Osona | 268 | 268 |
| Tavèrnoles | 275 | Osona | 186 | 187 |
| Taradell | 278 | Osona | 4.090 | 4.114 |
| Tavernet | 280 | Osona | 97 | 97 |
| Tona | 283 | Osona | 10.936 | 10.941 |
| Torelló | 285 | Osona | 10.936 | 10.941 |
| Vic | 298 | Osona | 30.057 | 30.155 |
| Vilanova de Sau | 303 | Osona | 334 | 341 |
| <i>45 municipis</i> | | | 110.681 | 111.032 |
| Partit de Vilafranca del Penedès | | | | |
| Avinyonet del Penedès | 013 | Alt Penedès | 1.201 | 1.206 |
| Les Cabanyes | 027 | Alt Penedès | 338 | 320 |
| Castellví de la Marca | 065 | Alt Penedès | 1.421 | 1.423 |

| Municipis | Codi INE | Comarca | Població de fet | Població de dret |
|------------------------------|----------|-------------|-----------------|------------------|
| Font-rubí | 085 | Alt Penedès | 1.185 | 1.171 |
| La Granada | 094 | Alt Penedès | 1.187 | 1.195 |
| Mediona | 122 | Alt Penedès | 971 | 970 |
| Olèrdola | 145 | Alt Penedès | 1.575 | 1.579 |
| Pacs del Penedès | 154 | Alt Penedès | 401 | 401 |
| El Pla del Penedès | 164 | Alt Penedès | 999 | 1.000 |
| Pontons | 168 | Alt Penedès | 212 | 213 |
| Puigdàlber | 174 | Alt Penedès | 305 | 306 |
| Sant Cugat Sesgarrigues | 206 | Alt Penedès | 691 | 697 |
| Sant Martí Sarroca | 227 | Alt Penedès | 2.315 | 2.311 |
| Sant Pere de Riudebitlles | 232 | Alt Penedès | 2.157 | 2.170 |
| Sant Quintí de Mediona | 236 | Alt Penedès | 1.533 | 1.533 |
| Sant Sadurní d'Anoia | 240 | Alt Penedès | 8.591 | 8.596 |
| Santa Fe del Penedès | 249 | Alt Penedès | 194 | 194 |
| Santa Margarida i els Monjos | 251 | Alt Penedès | 3.325 | 3.327 |
| Subirats | 273 | Alt Penedès | 2.194 | 2.214 |
| Torrelavit | 287 | Alt Penedès | 1.166 | 1.176 |
| Torrelles de Foix | 288 | Alt Penedès | 1.122 | 1.128 |
| Vilobí del Penedès | 304 | Alt Penedès | 771 | 772 |
| Vilafranca del Penedès | 305 | Alt Penedès | 25.020 | 25.025 |
| <i>23 municipis</i> | | | 58.874 | 58.927 |

Partit de Vilanova i la Geltrú

| | | | | |
|-----------------------|-----|--------|--------|--------|
| Canyelles | 043 | Garraf | 565 | 565 |
| Castellet i la Gornal | 058 | Garraf | 1.056 | 1.059 |
| Cubelles | 074 | Garraf | 2.203 | 2.214 |
| Olesa de Bonesvalls | 146 | Garraf | 304 | 305 |
| Olivella | 148 | Garraf | 111 | 111 |
| Sant Pere de Ribes | 231 | Garraf | 10.557 | 10.517 |
| Sitges | 270 | Garraf | 11.850 | 11.844 |
| Vilanova i la Geltrú | 307 | Garraf | 43.560 | 43.833 |
| <i>8 municipis</i> | | | 70.206 | 70.448 |

TOTAL PROVINCIAL 308 MUNICIPIS / HABITANTS 4.623.308

MUNICIPIS DE LA CORPORACIÓ METROPOLITANA DE BARCELONA

| Codi INE | Nom del Municipi | Comarca | Població |
|--------------|---------------------------|-------------------|------------------|
| 015 | Badalona | Barcelonès | 227.744 |
| 019 | Barcelona | Barcelonès | 1.754.900 |
| 056 | Castelldefels | Baix Llobregat | 24.559 |
| 266 | Cerdanyola del Vallès | Vallès Occidental | 51.173 |
| 073 | Cornellà de Llobregat | Baix Llobregat | 90.956 |
| 077 | Esplugues de Llobregat | Barcelonès | 45.834 |
| 089 | Gavà | Baix Llobregat | 33.456 |
| 101 | L'Hospitalet de Llobregat | Barcelonès | 294.033 |
| 123 | Molins de Rei | Baix Llobregat | 18.296 |
| 125 | Montcada i Reixac | Vallès Occidental | 25.582 |
| 126 | Montgat | Maresme | 7.107 |
| 157 | Pallejà | Baix Llobregat | 5.692 |
| 158 | El Papiol | Baix Llobregat | 3.166 |
| 169 | El Prat de Llobregat | Baix Llobregat | 60.139 |
| 180 | Ripollet | Vallès Occidental | 26.009 |
| 194 | Sant Adrià de Besòs | Barcelonès | 36.052 |
| 200 | Sant Boi de Llobregat | Baix Llobregat | 74.550 |
| 204 | Sant Climent de Llobregat | Baix Llobregat | 2.080 |
| 205 | Sant Cugat del Vallès | Vallès Occidental | 31.184 |
| 210 | Sant Feliu de Llobregat | Baix Llobregat | 37.849 |
| 217 | Sant Joan Despí | Baix Llobregat | 25.292 |
| 221 | Sant Just Desvern | Barcelonès | 11.012 |
| 263 | Sant Vicenç dels Horts | Baix Llobregat | 19.975 |
| 244 | Santa Coloma Cervelló | Baix Llobregat | 2.520 |
| 245 | Santa Coloma de Gramenet | Barcelonès | 140.588 |
| 270 | Les Botigues (Sitges) | Garraf | 95 |
| 282 | Tiana | Maresme | 3.025 |
| 301 | Viladecans | Baix Llobregat | 43.222 |
| TOTAL | | | 3.096.090 |

MANCOMUNITATS INTERMUNICIPALS VOLUNTÀRIES

MIV del Berguedà

Finalitat: millora dels serveis públics
Reial Decret núm. 2330/60, 1-12-60
Municipis integrants: Berga, la Nou, Castellar de N'Hug, la Pobla de Lillet, Guardiola de Berguedà, Bagà, Gisclareny, Vallcebre, Fígols i Cercs.

MIV de Sabadell-Terrassa

Finalitat: serveis públics
Reial Decret núm. 2858/63, 31-10-63
Municipis integrants: Sabadell i Terrassa.

MIV d'Arenys de Mar i Arenys de Munt

Finalitat: serveis de clavegueres
Reial Decret núm. 606/70, 26-2-70
Municipis integrants: Arenys de Mar i Arenys de Munt.

MIV per a l'evacuació d'aigües residuals

Finalitat: evacuació d'aigües residuals
Reial Decret núm. 2876/72, 25-10-72
Municipis integrants: Esplugues de Llobregat, Cornellà de Llobregat, Sant Joan Despí i Sant Just Desvern.

MIV de Barberà-Cerdanyola del Vallès

Finalitat: serveis al polígon Badia
Reial Decret núm. 516/74, de febrer de 1974
Municipis integrants: Barberà del Vallès i Cerdanyola del Vallès.

MIV de la comarca de Martorell

Finalitat: actuació urbanística
Reial Decret núm. 2302/74, 20-7-74
Municipis integrants: Gelida, Castellví de Rosanes, Sant Esteve Sesrovires, Sant Llorenç d'Hortons i Martorell.

MIV Martorelles-Santa Maria de Martorelles

Finalitat: serveis funeraris
Reial Decret núm. 2222/77, 29-7-77
Municipis integrants: Martorelles i Santa Maria de Martorelles.

MIV Comarques del Penedès i de Garraf

Finalitat: aigües, residus urbans, escorxadors i mercat
Decret núm. 196/81, 2-7-81
DOG núm. 145, 24-7-81
Municipis integrants: Vilafranca del Penedès, Sant Sadurní d'Anoia, Vilanova i la Geltrú i Sitges.

MIV Comarca de Garraf

Finalitat: assistència i educació de disminuïts psíquics
Decret del 26-9-81
DOG núm. 117, 20-9-81
Municipis integrants: Vilanova i la Geltrú, Sant Pere de Ribes, Sitges, Castellet i la Gornal, Canyelles, Olesa de Bonesvalls, Cubelles i Olivella.

MIV Alt Maresme

Finalitat: abastament d'aigua
Decret núm. 94, 15-4-82

DOG núm. 224, 19-5-82

Municipis integrants: Arenys de Mar, Canet de Mar, Malgrat de Mar, Palafolls, Santa Susanna i Sant Pol de Mar.

MIV La Plana

Finalitat: serveis funeraris, servei d'incineració i recollida d'escombraries, servei d'assistència social i mecanització de les oficines municipals
Decret 157/82 del 27 de
Adhesió de Tona: Decret 423/82, 4-11-82
DOG núm. 284, 15-12-82
Municipis integrants: Santa Eulàlia de Riuprimer, Seva, Malla, Muntanyola, el Brull i Tona.

MIV de la Vall de Tenes

Finalitat: escola de segon ensenyament
Decret 214/82, 1-7-82
DOG núm. 243, 23-7-82
Municipis integrants: Bigues i Riells, Lliçà de Munt, Lliçà de Vall i Santa Eulàlia de Ronçana.

MIV de Mataró i d'altres (sector V)

Finalitat: explotació, conservació i manteniment de les instal·lacions del sector V de col·lectors i estacions depuradores d'aigües cedides en ús pel Consorci Hospitalari d'infraestructura sanitària
Decret 471/72, 2-12-82
DOG núm. 293, 12-1-83
Municipis integrants: Mataró, Vilassar de Mar, Vilassar de Dalt, Cabrils, Cabrera de Mar i Argentona.

MIV d'Olesa de Montserrat i d'altres

Finalitat: instal·lació i funcionament d'una planta de residus sòlids urbans i l'eliminació dels abocadors actuals
Decret 474/82, 10-12-82
DOG núm. 293, 12-1-83
Municipis integrants: Abrera, Esparreguera, Martorell, Olesa de Montserrat, Pallejà, Sant Andreu de la Barca i Torrelles de Llobregat.

MIV de la comarca d'Osona

Finalitat: prestació del servei d'escorxadors i d'altres serveis
Decret 39/83, 31-1-83
Municipis integrants: Folgueroles, Manlleu, Masies de Voltregà, Sant Hipòlit de Voltregà, Sant Sadurní d'Osormort, Santa Eugènia de Berga i Vic.

Modificació de l'article 9 de la MIV

Sabadell-Terrassa
Finalitat: ampliació de les finalitats
Decret en tràmit
Municipis integrants: Sabadell i Terrassa.

MIV d'usuaris de la Conca de la Tordera

Finalitat: creació i manteniment dels serveis de descontaminació i aprofitament d'aigües
Decret en tràmit
Municipis integrants: Arbúcies, Blanes, Hostalric, Lloret de Mar, Maçanes, Maçanet de la Selva, Sils, Tossa, Arenys de Mar, Calella, Campins, Canet de Mar, Fogars de Tordera, Malgrat de Mar, Palafolls, Sant Celoni, Sant Pol de Mar, Santa Maria de Palautordera, Santa Susanna, Tordera i Vallgorguina.

Adhesió del municipi de Gósol a la MIV del Berguedà
Decret en tràmit

MIV Torreblanca

Finalitat: gestió, conservació, manteniment, regulació i vigilància del parc públic Torreblanca

Decret en tràmit

Municipis integrants: Sant Feliu de Llobregat, Sant Joan Despí i Sant Just Desvern.

MIV de Castelldefels

Finalitat: turisme

Decret en tràmit

Municipis integrants: Gavà, Viladecans, el Prat de Llobregat i Castelldefels.

MIV del Bages

Finalitat: prestació i gestió del servei de tractament de residus sòlids urbans en un abocador controlat.

Decret en tràmit

Municipis integrants: Manresa, Castellbell i el Vilar, Castellgalí, Navarres, el Pont de Vilomara i Rocafort, Rajadell, Sant Fruitós de Bages, Sant Joan de Vilatorrada, Sant Salvador de Guardiola i Sant Vicenç de Castellet.

SEGONA PART

**ORGANITZACIÓ, ESTRUCTURA I COMPOSICIÓ
CORPORATIVES**



COMPOSICIÓ DE LA CORPORACIÓ

Integraven la Diputació el dia 1 gener de 1985:

PRESIDENT:

Excm. Sr. Antoni Dalmau i Ribalta

DIPUTATS:

Vice-president primer: Ilm. Sr. Jordi Vallverdú i Gimeno

Vice-president segon: Ilm. Sr. Josep Maria Calmet i Iglésias

Ilm. Sr. Joan Aguado i Masdeu

Ilma. Sra. Maria Teresa Arqué i Ferrer

Ilm. Sr. Francesc Baltasar i Albesa

Ilm. Sr. Ferran Bello i Hernaiz

Ilm. Sr. Jaume Bertran i Carbonell

Ilm. Sr. Casimir Boy i Núñez

Ilm. Sr. Josep Bueno i Escalero

Ilm. Sr. Jordi Calvet i Sánchez

Ilma. Sra. Maria Aurèlia Capmany i Farnés

Ilm. Sr. Jordi Camps i Domènech

Ilm. Sr. Isidre Carpio i García

Ilm. Sr. Joan Clos i Matheu

Ilm. Sr. Jacint Codina i Pujols

Ilm. Sr. Jordi Conill i Vall

Ilm. Sr. Celestí Corbacho i Chaves

Ilm. Sr. Adolf Corbacho i Pérez

Ilm. Sr. Antoni Cruells i Rovira

Ilm. Sr. Màrius Díaz i Bielsa

Ilm. Sr. Antoni Fabregat i Fabregat

Ilm. Sr. Antoni Farrés i Sabater

Ilm. Sr. Carles Ferré i Cuscó

Ilm. Sr. Carles Grande i Miquel

Ilm. Sr. Víctor Iglésias i Cervera

Ilm. Sr. Antoni Jordà i Novas

Ilm. Sr. Amadeu Juan i Prat

Ilm. Sr. Jordi Labòria i Martorell

Ilm. Sr. Màxim Loizu i Fernández-Reinoso

Ilm. Sr. Ramon Manent i Rodon

Ilm. Sr. Ramon Martínez i Callén

Ilm. Sr. Joan Carles Mas i Bassa

Ilma. Sra. Francesca Masgoret i Llardent

Ilm. Sr. Josep Montilla i Aguilera

Ilm. Sr. Bartomeu Muñoz i Calvet

Ilm. Sr. Joan Nieto i Comajuncosa

Ilm. Sr. Joan Oller i Ivern

Ilm. Sr. Víctor Peiró i Rius

Ilm. Sr. Salvador Pelfort i Prat

Ilm. Sr. Manuel Rial i Ferrer

Ilm. Sr. Marcel Riera i Bou

Ilm. Sr. Antoni Rodríguez i Aznar

Ilm. Sr. Joan Felip Ruiz i Sabido

Ilm. Sr. Joan Saura i Laporta

Ilm. Sr. Francesc Segura i de Luna

Ilm. Sr. Fidel Soler i Mas

Ilm. Sr. Josep-Ignasi Thió i de Pol

Ilm. Sr. Eudald Travé i Montserrat

Ilm. Sr. Enric Truñó i Lagares

Ilm. Sr. Arcadi Viñas i Quixalós

Relació de Diputats per coalicions electorals

PARTIT DELS SOCIALISTES DE CATALUNYA PSC (PSC-PSOE)

Excm. Sr. Antoni Dalmau i Ribalta

Ilm. Sr. Joan Aguado i Masdeu

Ilma. Sra. Maria Teresa Arqué i Ferrer

Ilm. Sr. Ferran Bello i Hernaiz

Ilm. Sr. Jaume Bertran i Carbonell

Ilm. Sr. Casimir Boy i Núñez

Ilma. Sra. Maria Aurèlia Capmany i Farnés

Ilm. Sr. Isidre Carpio i García

Ilm. Sr. Joan Clos i Matheu

Ilm. Sr. Celestí Corbacho i Chaves

Ilm. Sr. Adolf Corbacho i Pérez

Ilm. Sr. Víctor Iglésias i Cervera

Ilm. Sr. Amadeu Juan i Prat

Ilm. Sr. Jordi Labòria i Martorell

Ilm. Sr. Màxim Loizu i Fernández-Reinoso

Ilm. Sr. Ramon Manent i Rodon
Ilm. Sr. Joan Carles Mas i Bassa
Ilma. Sra. Francesca Masgoret i Llardent
Ilm. Sr. Josep Montilla i Aguilera
Ilm. Sr. Bartomeu Muñoz i Calvet
Ilm. Sr. Joan Nieto i Comajuncosa
Ilm. Sr. Salvador Pelfort i Prat
Ilm. Sr. Antoni Rodríguez i Aznar
Ilm. Sr. Joan Felip Ruiz i Sabido
Ilm. Sr. Enric Truñó i Lagares
Ilm. Sr. Jordi Vallverdú i Gimeno

CONVERGÈNCIA I UNIÓ

Ilm. Sr. Josep Bueno i Escalero
Ilm. Sr. Josep Maria Calmet i Iglésias
Ilm. Sr. Jordi Camps i Domènech
Ilm. Sr. Jacint Codina i Pujols
Ilm. Sr. Antoni Cruells i Rovira
Ilm. Sr. Antoni Fabregat i Fabregat
Ilm. Sr. Antoni Jordà i Novas
Ilm. Sr. Ramon Martínez i Callén
Ilm. Sr. Joan Oller i Ivern
Ilm. Sr. Víctor Peiró i Rius
Ilm. Sr. Marcel Riera i Bou
Ilm. Sr. Francesc Segura i de Luna
Ilm. Sr. Fidel Soler i Mas
Ilm. Sr. Josep-Ignasi Thió i de Pol
Ilm. Sr. Arcadi Viñas i Quixalós

PARTIT SOCIALISTA UNIFICAT DE CATALUNYA

Ilm. Sr. Jordi Conill i Vall
Ilm. Sr. Francesc Baltasar i Albesa
Ilm. Sr. Màrius Díaz i Bielsa
Ilm. Sr. Antoni Farrés i Sabater
Ilm. Sr. Carles Ferré i Cuscó
Ilm. Sr. Carles Grande i Miguel
Ilm. Sr. Joan Saura i Laporta

ALIANÇA POPULAR

Ilm. Sr. Eudald Travé i Montserrat
Ilm. Sr. Jordi Calvet i Sánchez
Ilm. Sr. Manuel Rial i Ferrer

En data 29 de gener de 1985 va prendre possessió del càrrec de Diputat Provincial l'Ilm. Sr. Josep Bascompte i Solà en substitució de l'Ilm. Sr. Eudald Travé i Montserrat, que presentà la renúncia voluntària al càrrec de Diputat Provincial per haver estat designat Síndic de la Sindicatura de Comptes.

En la sessió celebrada per la Comissió de Govern en data 22 de gener de 1985, s'acceptà la renúncia presentada al càrrec de Diputat Provincial per l'Ilm. Sr. Antoni Rodríguez i Aznar.

En la sessió celebrada per la Comissió de Govern en data 22 de febrer de 1985, s'acceptà la renúncia presentada al càrrec de Diputat Provincial per l'Ilm. Sr. Adolf Corbacho i Pérez.

En data 22 de juliol de 1985 va prendre possessió del càrrec de Diputat Provincial l'Ilm. Sr. Rafael Medina i Izquierdo.

En data 20 de setembre de 1985 va prendre possessió del càrrec de Diputat Provincial l'Ilm. Sr. Francesc Xavier Vila i Blanché.

En la sessió plenària celebrada per aquesta Corporació el dia 22 de juliol de 1985 fou aprovat el Reglament Orgànic de la Diputació de Barcelona, d'acord amb el que disposa la Llei 7/1985 de 2 d'abril, reguladora de les Bases de Règim Local.

Fins al dia 22 de juliol de 1985 la Comissió de Govern de la Diputació va estar integrada per:

Comissió de Govern

PRESIDENT:

Excm. Sr. Antoni Dalmau i Ribalta

VOCALS:

Ilm. Sr. Jordi Vallverdú i Gimeno
Ilm. Sr. Josep Maria Calmet i Iglésias
Ilm. Sr. Jaume Bertran i Carbonell
Ilm. Sr. Jordi Labòria i Martorell
Ilm. Sr. Màxim Loizu i Fernández-Reinoso
Ilm. Sr. Salvador Pelfort i Prat
Ilm. Sr. Ramon Martínez i Callén
Ilm. Sr. Josep Bueno i Escalero
Ilm. Sr. Jordi Conill i Vall
Ilm. Sr. Manuel Rial i Ferrer

Com a conseqüència de l'aprovació del Reglament Orgànic de la Diputació de Barcelona, per Decret de la Presidència de data 18 de juliol de 1985, es va constituir la nova Comissió de Govern d'aquesta Corporació, que quedà integrada pels senyors Diputats següents:

Comissió de Govern

PRESIDENT:

Excm. Sr. Antoni Dalmau i Ribalta

VOCALS:

Ilm. Sr. Jordi Vallverdú i Gimeno
Ilm. Sr. Josep Maria Calmet i Iglésias
Ilm. Sr. Jaume Bertran i Carbonell
Ilm. Sr. Casimir Boy i Núñez
Ilm. Sr. Jordi Labòria i Martorell
Ilm. Sr. Màxim Loizu i Fernández-Reinoso
Ilm. Sr. Ramon Manent i Rodon
Ilm. Sr. Joan Carles Mas i Bassa
Ilm. Sr. Josep Montilla i Aguilera
Ilm. Sr. Salvador Pelfort i Prat
Ilm. Sr. Antoni Cruells i Rovira
Ilm. Sr. Ramon Martínez i Callén
Ilm. Sr. Josep Bueno i Escalero
Ilm. Sr. Francesc Segura i de Luna

El 31 de desembre de 1985 les Comissions Informatives de la Diputació eren les següents i estaven integrades per:

Comissió Informativa de Planificació i Hisenda

PRESIDENT:

Ilm. Sr. Màxim Loizu i Fernández-Reinoso

VOCALS:

Ilm. Sr. Jaume Bertran i Carbonell

Ilm. Sr. Salvador Pelfort i Prat

Ilm. Sr. Jordi Vallverdú i Gimeno

Ilm. Sr. Josep Maria Calmet i Iglésias

Ilm. Sr. Josep Bueno i Escalero

Ilm. Sr. Jordi Conill i Vall

Ilm. Sr. Manuel Rial i Ferrer

Comissió Informativa de Règim Interior

PRESIDENT:

Ilm. Sr. Jaume Bertran i Carbonell

VOCALS:

Ilm. Sr. Isidre Carpio i García

Ilm. Sr. Joan-Felip Ruiz i Sabido

Ilm. Sr. Antoni Fabregat i Fabregat

Ilm. Sr. Josep-Ignasi Thió i de Pol

Ilm. Sr. Jordi Conill i Vall

Ilm. Sr. Manuel Rial i Ferrer

Comissió Informativa de Cooperació

PRESIDENT:

Ilm. Sr. Salvador Pelfort i Prat

VOCALS:

Ilm. Sr. Joan Aguado i Masdeu

Ilm. Sr. Ferran Bello i Hernaiz

Ilm. Sr. Isidre Carpio i García

Ilm. Sr. Antoni Jordà i Novas

Ilm. Sr. Víctor Peiró i Rius

Ilm. Sr. Joan Saura i Laporta

Ilm. Sr. Manuel Rial i Ferrer

Comissió Informativa d'Esports i Joventut

PRESIDENT:

Ilm. Sr. Jordi Vallverdú i Gimeno

VOCALS:

Ilma. Sra. Maria Teresa Arqué i Ferrer

Ilm. Sr. Amadeu Juan i Prat

Ilm. Sr. Enric Truñó i Lagares

Ilm. Sr. Jacint Codina i Pujols

Ilm. Sr. Marcel Riera i Bou

Ilm. Sr. Francesc Baltasar i Albesa

Ilm. Sr. Josep Bascompte i Solà

Comissió Informativa de Sanitat

PRESIDENT:

Ilm. Sr. Joan Carles Mas i Bassa

VOCALS:

Ilm. Sr. Joan Clos i Matheu

Ilm. Sr. Víctor Iglésias i Cervera

Ilm. Sr. Ramon Manent i Rodon

Ilm. Sr. Antoni Cruells i Rovira

Ilm. Sr. Joan Oller i Ivern

Ilm. Sr. Carles Grande i Miguel

Ilm. Sr. Manuel Rial i Ferrer

Comissió Informativa de Serveis Socials

PRESIDENT:

Ilm. Sr. Ramon Manent i Rodon

VOCALS:

Ilma. Sra. Maria Teresa Arqué i Ferrer

Ilm. Sr. Joan Carles Mas i Bassa

Ilma. Sra. Francesca Masgoret i Llardent

Ilm. Sr. Antoni Jordà i Novas

Ilm. Sr. Fidel Soler i Mas

Ilm. Sr. Carles Grande i Miguel

Ilm. Sr. Jordi Calvet i Sánchez

Comissió Informativa de Cultura

PRESIDENT:

Ilm. Sr. Jordi Labòria i Martorell

VOCALS:

Ilm. Sr. Ferran Bello i Hernaiz

Ilma. Sra. Maria Aurèlia Capmany i Farnés

Ilm. Sr. Amadeu Juan i Prat

Ilm. Sr. Marcel Riera i Bou

Ilm. Sr. Francesc Segura i de Luna

Ilm. Sr. Màrius Díaz i Bielsa

Ilm. Sr. Manuel Rial i Ferrer

Comissió Informativa d'Ensenyament

PRESIDENT:

Ilm. Sr. Ramon Martínez i Callén

VOCALS:

Ilma. Sra. Maria Aurèlia Capmany i Farnés

Ilm. Sr. Jordi Labòria i Martorell

Ilma. Sra. Francesca Masgoret i Llardent

Ilm. Sr. Bartomeu Muñoz i Calvet

Ilm. Sr. Arcadi Viñas i Quixalós

Ilm. Sr. Màrius Díaz i Bielsa

Ilm. Sr. Josep Bascompte i Solà

Comissió Informativa d'Obres Públiques

PRESIDENT:

Ilm. Sr. Josep Montilla i Aguilera

VOCALS:

Ilm. Sr. Celestí Corbacho i Chaves

Ilm. Sr. Joan Nieto i Comajuncosa

Ilm. Sr. Jordi Camps i Domènech

Ilm. Sr. Antoni Cruells i Rovira

Ilm. Sr. Carles Ferrer i Cuscó

Ilm. Sr. Manuel Rial i Ferrer

Comissió Informativa d'Agricultura i Medi Natural

PRESIDENT:

Ilm. Sr. Casimir Boy i Núñez

VOCALS:

Ilm. Sr. Joan Aguado i Masdeu

Ilm. Sr. Víctor Iglésias i Cervera

Ilm. Sr. Jacint Codina i Pujols

Ilm. Sr. Víctor Peiró i Rius

Ilm. Sr. Antoni Farrés i Sabater

Ilm. Sr. Jordi Calvet i Sánchez

Per aplicació del que disposa el Reglament Orgànic de la Diputació de Barcelona, amb data 18 de setembre de 1985 es va constituir la Junta de Portaveus de cada Grup Polític representat a la Corporació, la composició de la qual és la següent:

Junta de portaveus

PRESIDENT:

Excm. Sr. Antoni Dalmau i Ribalta

VOCALS:

Ilm. Sr. Jordi Vallverdú i Gimeno PSC (PSC-PSOE)

Ilm. Sr. Josep Bueno i Escalero (CiU)

Ilm. Sr. Jordi Conill i Vall (PSUC)

Ilm. Sr. Manuel Rial i Ferrer (AP)

DIPUTATS QUE REPRESENTEN LA DIPUTACIÓ EN ORGANISMES ALIENS (el 31 de desembre de 1985)

| <i>Entitat/Organisme</i> | <i>Nom i Cognoms</i> |
|---|--|
| Assemblea de la Confederació Hidrogràfica de l'Ebre | Salvador Pelfort i Prat |
| Assemblea de la Confederació Hidrogràfica del Pirineu Oriental | Josep Maria Calmet i Iglésias |
| Càtedra de Cultura Militar Universitària "Alfons V" sobre les Armes i les Lletres | Carles Ferré i Cuscó |
| Comissió de Brigada de Barcelona de la Direcció General de Prevenció i Extinció d'Incendis i de Salvaments de Catalunya | Antoni Cruells i Rovira |
| Comissió Nacional de Coordinació de la Direcció General de Prevenció i Extinció d'Incendis i de Salvaments de Catalunya | Salvador Pelfort i Prat |
| Comissions del Parc Principal | Salvador Pelfort i Prat |
| | Berga: Jordi Camps i Domènech |
| | Manresa: Josep Maria Calmet i Iglésias |
| | Baix Llobregat: Casimir Boy i Núñez |
| | Penedès: Joan Aguado i Masdeu |
| | Igualada: Salvador Pelfort i Prat |
| | Vic: Jacint Codina i Pujols |
| | Maresme: Ramon Manent i Rodon |
| | Sabadell: Antoni Farrés i Sabater |
| | Granollers: Isidre Carpio i García |
| | Casimir Boy i Núñez |
| Comissió Gestora del Consorci per al Tractament de Residus Sòlids Urbans del Maresme | Màxim Loizu i Fernández-Reinoso |
| Comissió Provincial de Col·laboració de l'Estat amb les Corporacions Locals | |
| Comissió Provincial d'Assistència Social | Ramon Manent i Rodon |
| Comissió Provincial de Promoció Estudiantil | Antoni Cruells i Rovira |
| Consell Assessor sobre Assistència Psiquiàtrica i Salut Mental a Catalunya | Joan Carles Mas i Bassa |
| Consell Directiu del Desplegament del Mapa Sanitari a la ciutat de Barcelona | Joan Carles Mas i Bassa |
| Consell de Direcció del Consorci per a la Gestió i Inspecció de les Contribucions Territorials | Màxim Loizu i Fernández-Reinoso |
| Consell del Patrimoni Cultural de Catalunya | |
| Consell del Port Autònom de Barcelona | Jordi Labòria i Martorell |
| Consell Rector dels Jocs Olímpics de Barcelona | Josep Bueno i Escalero |
| Consell d'Administració de TABASA | Jordi Vallverdú i Gimeno |
| Consell de Seguretat Urbana | Josep Montilla i Aguilera |
| Consorci d'Informació i Documentació de Catalunya | Jordi Vallverdú i Gimeno |
| Junta Liquidadora del Consorci d'Infraestructura Sanitària de la Província de Barcelona | Màxim Loizu i Fernández-Reinoso |
| Consorci del Palau de la Música Catalana | Salvador Pelfort i Prat |
| Corporació Municipal Metropolitana de Barcelona | Antoni Dalmau i Ribalta |
| | Jordi Labòria i Martorell |
| | Joan Nieto i Comajuncosa |
| | Josep Montilla i Aguilera |
| | Francesc X. Vila i Blanche |
| | Josep-Ignasi Thió i de Pol |
| | Antoni Jordà i Novas |
| | Joan Saura i Laporta |

| | |
|--|------------------------------------|
| Escola Superior de Relacions Públiques | Ramon Martínez i Callén |
| Fundació CIDOB (Centre d'Informació i Documentació Internacional de Barcelona) | Jordi Labòria i Martorell |
| Fundació Guasch Coranty | Arcadi Viñas i Quixalós |
| Junta Assessora per als Museus Maricel de Mar, Cau Ferrat i Romàntic Provincial | Jordi Labòria i Martorell |
| Junta del Conservatori Superior de Música del Liceu | Ramon Martínez i Callén |
| Junta Consultiva de la Reserva Nacional de Caça del Cadí | Casimir Boy i Núñez |
| Junta del Patronat de l'Hospital Clínic | Antoni Dalmau i Ribalta |
| Junta Administrativa de l'Hospital Clínic | Joan Carles Mas i Bassa |
| Junta de Protecció de Menors | Maria Teresa Arqué i Ferrer |
| Junta Provincial Distribuïdora d'Herències de l'Estat | Màxim Loizu i Fernández-Reinoso |
| Junta Rectora del Parc Natural del Cadí-Moixeró | Casimir Boy i Núñez |
| Junta de Selecció Universitària | Arcadi Viñas i Quixalós |
| Mancomunitat de Diputacions de Règim Comú | Jordi Vallverdú i Gimeno |
| | Vocal suplent: |
| Patronat de la Biblioteca de Catalunya | Josep Maria Calmet i Iglésias |
| | Antoni Dalmau i Ribalta |
| | Jordi Labòria i Martorell |
| | Ramon Martínez i Callén |
| | Jordi Vallverdú i Gimeno |
| | Josep-Ignasi Thió i de Pol |
| | Màrius Díaz i Bielsa |
| | Francesc Segura i de Luna |
| | Jordi Vallverdú i Gimeno |
| | Víctor Peiró i Rius |
| | Antoni Cruells i Rovira |
| | Jordi Vallverdú i Gimeno |
| | Francesca Masgoret i Llardent |
| | Jordi Labòria i Martorell |
| | |
| Patronat de la Catedra Consolat de Mar | Jaume Bertran i Carbonell |
| | |
| Patronat de la Càtedra de Dret Civil "Duran i Bas" | Josep Maria Calmet i Iglésias |
| Patronat de l'Escola d'Administració d'Empreses de Barcelona | |
| Patronat de l'Escola d'Arquitectes Tècnics de Barcelona | Ramon Manent i Rodon |
| Patronat de l'Escola Oficial de Periodisme | Ramon Martínez i Callén |
| Patronat de l'Escola Social de Barcelona | Antoni Cruells i Rovira |
| Patronat de l'Escola Superior d'Enginyers Industrials, Secció Tèxtil de Terrassa | |
| Patronat de l'Escola Universitària d'Enginyeria Tècnica Industrial de Vilanova i la Geltrú | Casimir Boy i Núñez |
| Patronat de l'Escola Universitària d'Enginyeria Tècnica de Manresa | Antoni Dalmau i Ribalta |
| Patronat de Formació Professional de Mataró | Antoni Dalmau i Ribalta |
| Patronat de la Fundació Pública "Artur Martorell" | Delegat: Jordi Labòria i Martorell |
| Patronat de l'Institut Politècnic Nacional "Escola del Treball" | Antoni Dalmau i Ribalta |
| Patronat per a la Millora de la Vivenda Rural de Barcelona | Jordi Labòria i Martorell |
| Patronat del Monestir de Montserrat | Josep Bueno i Escalero |
| Patronat del Monestir de Santa Maria de Poblet | Màrius Díaz i Bielsa |
| | Josep-Ignasi Thió i de Pol |
| Patronat del Museu Marítim | Joan Clos i Matheu |
| | Jordi Vallverdú i Gimeno |
| | |
| Patronat Universitari del Districte de Barcelona | Casimir Boy i Núñez |
| Patronat de la Universitat Autònoma de Barcelona | Casimir Boy i Núñez |
| Pla Interdepartamental d'Actuació Especial de la Barriada de la Mina | Antoni Fabregat i Fabregat |
| Sots-comissió del Medi Ambient | Casimir Boy i Núñez |
| Sots-comissió de Forests | Salvador Pelfort i Prat |
| Sots-comissió d'Ordenació | Ramon Martínez i Callén |
| Sots-comissió de Sanejament | |
| Sots-comissió de Vivenda i Patrimoni Arquitectònic | |
| Consell d'Administració del Laboratori General d'Assaigs i Investigacions | |

DIPUTATS INTEGRATS EN ELS PATRONATS DE LA CORPORACIÓ (el 31 de desembre de 1985)

| <i>Entitat/Organisme</i> | <i>Nom i Cognoms</i> |
|---|---|
| Fundació Pública "Casa de Caritat" | Antoni Dalmau i Ribalta Antoni Fabregat i Fabregat Jaume Bertran i Carbonell Jordi Labòria i Martorell Màxim Loizu i Fernández-Reinoso Jordi Conill i Vall Manuel Rial i Ferrer |
| Junta de Govern del Patronat d'Apòstes. (Delegació a Barcelona de l'Organismo Nacional de Loterías y Apuestas del Estado) | Antoni Dalmau i Ribalta Jordi Vallverdú i Gimeno |
| Patronat d'Assistència Social i Mèdico-farmacèutica per als funcionaris de la Diputació de Barcelona (PAASIS) | Màxim Loizu i Fernández-Reinoso Antoni Dalmau i Ribalta |
| Patronat Gliptoteca Monjo | Jaume Bertran i Carbonell Joan Carles Mas i Bassa |
| Patronat de l'Escola Universitària d'Enginyeria Tècnica Agrícola i d'Especialitats Agropecuàries | Antoni Dalmau i Ribalta Jordi Labòria i Martorell Antoni Dalmau i Ribalta Delegat: Casimir Boy i Núñez Antoni Fabregat i Fabregat Ramon Martínez i Callén |
| Patronat de l'Escola Universitària d'Enginyeria Tècnica Industrial de Barcelona | Antoni Dalmau i Ribalta Delegat: Agustí Montal i Costa Màxim Loizu i Fernández-Reinoso Jaume Bertran i Carbonell Antoni Fabregat i Fabregat |
| Patronat d'Esports | Joan Saura i Laporta Antoni Dalmau i Ribalta Delegat: Jordi Vallverdú i Gimeno Marcel Riera i Bou |
| Patronat de la Fundació Pública "Mas Manolo" | Francesc Baltasar i Albesa Josep Bascompte i Solà Antoni Dalmau i Ribalta Jordi Labòria i Martorell |
| Patronat Flor de Maig | Arcadi Viñas i Quixalós Antoni Dalmau i Ribalta Delegat: Ramon Manent i Rodon Francesca Masgoret i Llardent |
| Patronat de la Muntanya del Montseny | Antoni Cruells i Rovira Carles Grande i Miguel Casimir Boy i Núñez Victor Iglésias i Cervera Joan Aguado i Masdeu Joan-Felip Ruiz i Sabido Víctor Peiró i Rius Jacint Codina i Pujols Antoni Farrés i Sabater Jordi Calvet i Sánchez |

TERCERA PART

SERVEIS DE LA DIPUTACIÓ

CAPÍTOL I

ÀREA DE GOVERN

ARXIU DE GOVERN

Faint, illegible text, likely bleed-through from the reverse side of the page.



L'objectiu primer i fonamental dels gabinets i serveis que constitueixen l'Àrea de Govern de la Diputació de Barcelona és donar suport, en tots els aspectes, a la presidència de la Corporació i a la resta d'àrees que conformen l'organigrama polític i funcional de la institució. És a través de l'actuació de l'Àrea de Govern que és possible l'assoliment dels objectius que han estat acordats per la màxima instància de govern de la Diputació de Barcelona, que és el Ple. En aquest sentit l'Àrea de Govern té cura de la correcta execució dels acords adoptats, en fa el seguiment, els dona difusió i en deixar-ne constància.

El conjunt d'aquesta actuació ha fet possible l'assoliment dels objectius que es perseguien, continguts en el Pressupost corresponent a l'exercici de 1985, el resultat dels quals es recull a les pàgines que conformen aquesta Memòria.

ÀREA DE GOVERN

L'Àrea de Govern o de Presidència està integrada per diferents serveis que tenen com a característica comuna una funció d'assessorament i suport a les altres àrees i a les seves corresponents Comissions Informatives o bé, directament, al President.

Com a òrgan d'estudi i preparació dels assumptes que són competència del Ple o del President, té una doble vessant: impulsa, coordina i revisa, d'una banda, els assumptes propis de les altres Comissions Informatives i, de l'altra, les actuacions pròpies sorgides per iniciativa de la Presidència o propiciades per ella. En l'àmbit administratiu compta amb la Secretaria General per dur a terme aquestes funcions.

Les oficines que directament presten servei a la Presidència s'aglutinen dintre del Gabinet de la Presidència. Mantenint la naturalesa de Servei, el Gabinet de la Presidència agrupa els Gabinet de Premsa, de Relacions Públiques i Protocol i de Publicacions.

El personal armat –Cos de Guardes Jurats–, subjecte com està a la dependència directa de la Presidència, hi és igualment adscrit. Aquest Cos, com a conseqüència del traspàs dels Mossos d'Esquadra a la Generalitat, s'ha vist induït a prestar alguns serveis abans encomanats als Mossos.

GABINET DE LA PRESIDÈNCIA

El Gabinet de la Presidència de la Diputació de Barcelona és el departament encarregat de donar suport administratiu i assessorament tècnic al president de la Corporació, que hi troba un instrument executiu

de la seva funció d'alta direcció política i administrativa de la institució.

Una de les tasques fonamentals del Gabinet de la Presidència és establir i mantenir les relacions institucionals que la Diputació ha de tenir amb les altres corporacions locals i institucions públiques i privades. En aquest sentit cal remarcar, donada l'evident vocació municipalista i comarcalista de la Diputació, que aquest gabinet té especial cura de les relacions de la Corporació amb els alcaldes i regidors dels ajuntaments de les comarques barcelonines i això és, doncs, un dels capítols fonamentals de l'activitat del Gabinet de la Presidència.

En l'actual moment de la institucionalització de l'autonomia catalana, la Diputació de Barcelona –com ha manifestat repetides vegades el seu president– manté la voluntat política de col·laborar, amb esperit constructiu, amb la Generalitat de Catalunya com a primera institució política catalana. Dins d'aquest marc polític, correspon en gran mesura al Gabinet de la Presidència aplicar les instruccions que en aquest sentit doni el president de la Diputació. Atès el paper històric que ha representat la Diputació de Barcelona i el patrimoni que rebé de la Mancomunitat de Catalunya, el Gabinet de la Presidència dedica especial atenció a l'acompliment d'aquest projecte polític de col·laboració amb la Generalitat.

Molt relacionat amb el fet autonòmic actual, es planteja el repte d'adaptar la Diputació a les noves circumstàncies polítiques i administratives que defineixen la Constitució i l'Estatut d'Autonomia i que, més endavant, completarà la Llei d'Organització Territorial de Catalunya que aprovarà el Parlament de Catalunya. El Gabinet de la Presidència s'ocupa de l'adaptació en aquesta realitat nova i al mateix temps treballa per modernitzar la gestió ordinària de la Diputació per tal de millorar el normal funcionament administratiu de la Corporació i de les seves funcions.

Dins l'organigrama funcional de la Corporació, correspon al Gabinet de la Presidència coordinar els gabinets de Premsa, Relacions Públiques i Protocol, Publicacions i Imatge.

GABINET DE PREMSA

El correcte funcionament del sistema democràtic exigeix, necessàriament, que els mitjans de comunicació compleixin el seu important paper dins la societat sense cap mena de dificultat que no sigui la natural de tota activitat. Aquest principi democràtic implica que les institucions públiques han de practicar una política de total transparència informativa i han d'oferir als mitjans de comunicació, i per tant a l'opinió pública, els serveis i les facilitats adequades perquè puguin funcionar correctament. I aquest és, precisament, l'objectiu prioritari del Gabinet de Premsa de la Diputació: distribuir la informació que diàriament genera la Corporació, atendre les demandes dels professionals de la informació i, també, seleccionar aquella informació que sigui d'interès per als responsables de la institució.

Aquest objectiu informatiu coneix, darrerament, un procés de modernització molt important. És coneguda l'extraordinària transformació tecnològica que afecta la premsa actual i l'expansió espectacular dels mitjans àudio-visuals. El Gabinet de Premsa s'ha d'adaptar, evidentment, en aquest procés i, en aquest sentit, ja s'han iniciat els treballs necessaris per introduir les noves tecnologies en el seu normal funcionament.

Un altre aspecte important de l'activitat del Gabinet de Premsa fa referència a la problemàtica de la premsa comarcal, les ràdios municipals i les televisions locals. És coneguda la riquesa i varietat d'aquesta premsa, de les emissores municipals i ara, més recentment, de les televisions locals, però no és menys cert que aquests fenòmens no han assolit encara una plena normalització i, per tant, necessiten el suport de les institucions públiques.

El Gabinet de Premsa s'encarrega de canalitzar l'ajut que la Diputació ofereix a aquests mitjans tan importants per a les nostres comarques i per a la cultura catalana.

Principals indicadors

Els principals indicadors que permeten conèixer la tasca desenvolupada pel Gabinet de Premsa durant l'any 1986 són aquests:

| | 1984 | 1985 |
|---|-------|-------|
| Comunicats emesos pel Gabinet | 577 | 599 |
| Informacions referides a la Diputació publicades a la premsa, en unitats | 3.574 | 5.039 |
| Referències a la Diputació a través d'emissions televisives (TVE-1, TVE-2, TV3) | — | 133 |
| Reculls de premsa editats | 288 | 288 |

Tasca efectuada

El Gabinet de Premsa de la Diputació de Barcelona —adscrit a l'Àrea de Govern— té com a objectiu bàsic de proposar, primer, i executar, després, la política de comunicació de la institució. Els aspectes sobre els quals es basa aquesta política de comunicació es concreten en els punts següents:

- Assegurar una comunicació àgil i transparent entre la institució i els mitjans de comunicació amb l'objectiu de facilitar l'accés del ciutadà al coneixement detallat de la gestió de la Diputació de Barcelona.
- Donar suport informatiu i d'assessorament, en matèria de comunicació, als ajuntaments de les comarques barcelonines que ho sol·licitin.
- Donar suport a la tasca que realitzen la premsa local i/o comarcal, les ràdios municipals i les televisions locals, que són expressió de la necessitat informativa i de comunicació de les nostres comarques.
- Recollir i vehicular, a través del recull diari de premsa i de gravacions de cintes de vídeo i de ràdio, tota la informació d'interès per a la institució procedent dels mitjans de comunicació.

Mitjans

1) Personals

Per a l'execució de la política de comunicació de la institució, el Gabinet de Premsa compta amb la següent dotació de personal:

- 1 cap de gabinet
- 3 periodistes
- 1 administratiu
- 3 auxiliars administratius
- 1 cap de grup de documentació
- 4 documentalistes
- 1 ordenança

2) Equipaments

Per acomplir la seva tasca, el Gabinet de Premsa de la Diputació de Barcelona compta —a més dels recursos materials habituals— amb la dotació següent:

- aparell de tèlex
- aparells de teletip connectats amb les agències de notícies
- televisor
- dos magnetoscòpis
- aparell de ràdio
- aparells de gravació d'àudio

Horari del servei

Les característiques especials del Gabinet de Premsa fan que el seu horari de funcionament sigui des de les 8 del matí fins a les 10 de la nit ininterrompudament (en dos torns), de dilluns a divendres. També té establert un torn de guàrdia administratiu (dissabtes, de 9 a 2) i de periodistes (tot el cap de setmana).

Funcionament

Diàriament, el Gabinet de Premsa fa el seguiment de l'activitat de la institució i la dona a conèixer als mitjans de comunicació. També confecciona dossiers temàtics quan es requereixen, convoca conferències de premsa i assessora les diferents àrees administratives sobre tot allò que es relaciona amb els mitjans de comunicació.

D'altra banda atén i resol les demandes puntuals d'informació sol·licitada pels mitjans de comunicació i facilita, quan escau, els contactes necessaris entre els diputats i altres responsables d'àrees i els professionals dels mitjans de comunicació.

El Gabinet de Premsa també s'encarrega de la redacció i publicació de la revista *Arrel*, que, durant l'any 1985, ha assolit la seva regularitat d'aparició.

En un altre ordre de coses, el Gabinet fa el seguiment puntual dels fets recollits pels mitjans de comunicació que poden tenir interès per als responsables de la Diputació i ordena i arxiva tota la informació que es considera d'utilitat posterior.

Altres tasques

- Diàriament es confecciona un recull de premsa.
- Han estat signats sengles convenis de col·laboració entre la Diputació de Barcelona i l'Associació de Premsa Comarcal i les Emissores Municipals de Catalunya (EMUC).
- Han estat convocats i atorgats el premis "Tasis-Torrent" de premsa comarcal (cinquena edició) i "Rosalia Rovira" de ràdios municipals (primera edició). El primer ha estat adjudicat a *El Pati de Valls*, *Quaderns de Sabadell*, *Paraules al Vent* del Gironès, *Terrall* de les Borges Blanques i al periodista Vicenç Batalla. El premi Rosalia Rovira ha estat adjudicat a Ràdio Vilafranca, Ràdio Olesa de Montserrat i a sis emissores del Baix Llobregat: Ràdio Sant Boi, Ràdio Molins de Rei, Ràdio Cornellà, Ràdio Sant Feliu de Llobregat i Ràdio Rubí.
- Han estat editats tres números de la revista *Arrel* (10, 11, 12), que han abordat qüestions relacionades amb l'ordenació territorial de Catalunya (núms. 10 i 11) i amb l'Any Internacional de la Joventut (número 12), entre altres temes.

GABINET DE RELACIONS PÚBLIQUES I PROTOCOL

Com tota institució democràtica, la Diputació de Barcelona és conscient del deure que té de fer conèixer als ciutadans les seves activitats i de participar activament en la vida social i política de les institucions públiques. El Gabinet de Relacions Públiques i Protocol té encarregada, precisament, la tasca d'organitzar

aquestes relacions que el president de la Corporació i els diputats mantenen amb el món de l'Administració Pública i amb la societat catalana en general. D'acord amb aquest objectiu, el Gabinet assessora la Corporació en les qüestions de relacions públiques i protocol, prepara tots els actes públics que organitza la Corporació i fa el seguiment dels actes que organitzen altres institucions públiques. Com una aportació més de la Diputació a la vida municipal, el gabinet assessora els ajuntaments de les comarques barcelonines en matèria d'inauguracions, festivitats i actes ciutadans.

Resum dels actes amb assistència del Sr. President

| | 1983 | 1984 | 1985 |
|---|------|------|------|
| Visites a poblacions i comarques barcelonines | 94 | 68 | 67 |
| Altres sortides | 10 | 9 | 11 |
| Recepcions especials i altres actes | 44 | 51 | 50 |
| Audiències a alcaldes | 192 | 185 | 190 |
| Actes corporatius solemnes | 32 | 40 | 45 |

Mitjans

El Gabinet de Relacions Públiques compta, per a l'execució de les tasques que li són pròpies, amb el següent equip humà:

- 1 cap de gabinet
- 2 auxiliars tècnics en relacions públiques
- 1 administratiu
- 2 auxiliars administratius
- 2 ordenances

ACTES PROTOCOL·LARIS

Gener

- Visita del General Cap de la Guàrdia Civil
- Concessió del Premi Nadal
- Dinar amb directors i caps de secció de Catalunya dels mitjans informatius
- Signatura de l'escriptura de Can Serra
- Inauguració de la instal·lació esportiva Monestir de Montserrat
- Lliurament dels models submarins Peral i Monturiol als Museus Marítim i Naval de Cartagena
- Recorreguts dels edificis rehabilitats pel Patrimoni de la Diputació
- Els Tres Tombs
- Commemoració del mil·lenari d'Esparreguera
- Inauguració del Saló Nautic
- Tecnocomunica
- Dinar en honor del Diputat Sr. Travé
- Sopar del Senat a la Federació Joves Cambres

- Presentació del programa "Cadis i el seu carnaval"
- Conferència de premsa en la presentació de la Federació Institut de Gastronomia
- Signatura del conveni amb la Banca Catalana
- Pregó de la Festa major de Torrelles de Llobregat
- Presentació de l'exposició Indumenta
- Signatura del conveni entre el Bisbat i la Diputació
- Dinar al Laboratori
- Ple de la Diputació
- Presa de possessió del Diputat Sr. Bascompte
- Cloenda de l'exposició Parc de la Muntanyeta
- Visita a les instal·lacions del Gremi de Pastisseria
- Visita del nou Cònsol alemany

Febrer

- Inauguració de l'exposició Origen i Evolució de l'Home
- Dinar amb l'Associació Espanyola de Ciència Regional
- Estrena del *Cyrano de Bergerac*. Teatre Poliorama
- Inauguració de l'exposició Col·lecció Etrusca M. Arqueològic
- Presentació del llibre *Instal·lacions Esportives a les Comarques de Barcelona*
- Presentació de la nova etapa del *Noticiero Universal*
- Visita del President del Parlament a l'exposició Origen i Evolució de l'Home
- Visita del General Cap Estat Major Sr. Solanes Llop
- Lliurament dels Premis Ciutat de Barcelona
- Visita a Gavà
- Visita dels delegats del Govern a Catalunya i Galícia a l'exposició Origen i Evolució de l'Home
- Visita del Cònsol de Mèxic Sr. Plank
- Homenatge al professor Sureda
- Viatge a Cadis, Carnaval
- Conferència de l'Alcalde de Barcelona al Club Siglo XXI, Madrid
- Presentació del butlletí informatiu *Parcs Naturals*
- Signatura del conveni amb l'Ajuntament de Badalona i la Diputació
- Enterrament de Salvador Espriu
- Lliurament dels Premis Diputació de Ciència Cognitiva i Lògica
- Visita a l'Hospital Psiquiàtric Sant Boi-Montserrat
- Ple de la Diputació
- Inauguració de l'exposició Esbossos i Teatrina
- Recepció de Congressistes de la Conferència a Barcelona sobre Grans Ciutats

Marc

- Presentació del llibre *Visió econòmica d'Anoia*
- Viatge a Barcelona dels Prínceps Hereus del Japó
- Dia d'Andalusia
- Inauguració de l'exposició Jaume Perelló
- Lliurament del Premi Fundació EMI
- Visita del nou cap de Policia Nacional Sr. Arjona Santana
- Presentació de l'*Anuari Igualadí*

- Consorci per al Tractament de Brossa del Maresme
- Inauguració d'obres a les Cabanyes
- XXII Setmana Catalana de Ciclisme
- Sortida de Regidors de Joventut Europa 85
- Lliurament dels Premis VIII Marathon Catalunya-Barcelona 85
- Lliurament de premis a les Millors Iniciatives Empresariales Any 1984
- Dinar S.A.S.
- Conferència sobre Organització Territorial de Catalunya, a Manresa
- Signatura del conveni del túnel de Vallvidrera
- Imposició de la Condecoració Legión d'Honneur a l'Hble. Sr. Josep Tarradellas
- Ple de la Corporació
- Acte d'homenatge als clubs i jugadors de tennis al Palau de la Generalitat
- Dinar de les Jornades de Reforma Sanitària de la Federació de Municipis

Abril

- Commemoració del retorn de les despulles de Joan Comorera
- Inauguració de l'abocador comarcal de Manresa
- Inauguració XXV Fira del Vehicle Usat a Artès
- Celebració del número 100 del programa "Comarca Igualada"
- Signatura del conveni entre el Bisbat i la Diputació (Servei de Monuments)
- Gran Premi Ciclista Diputació de Barcelona
- Inauguració de la parròquia de Sant Martí de Mura
- Lliurament del Premi de Novel·la Catalana Ramon Llull
- Homenatge a Salvador Espriu
- Diada de Sant Jordi
- Actes del 50è. aniversari de la inauguració de la biblioteca Torras i Bages a Vilafranca del Penedès
- Acte de condol per la mort de Tancredo Neves. Consolat del Brasil
- Rutes d'intercanvi entre les Capitanies Generals de Catalunya i Burgos
- Inauguració del Teatre Municipal de Vilanova i la Geltrú
- Commemoració de l'acabament de les obres a l'Església d'Orpí
- Homenatge a Salvador Riba. Igualada
- Missa dels Cavallers de la Ploma
- Concert de la Passió segons Sant Joan, de Bach, a Terrassa
- Ple de la Diputació

Maig

- Inauguració de la Casa de Cultura de la Granada
- Inauguració de l'exposició Artistes amb Nicaragua
- Inauguració de l'exposició de les Llars Mundet i l'Escola dels Pins
- Signatura de l'escriptura dels locals de la Casa de Caritat

- Signatura del conveni entre Catalana de Gas i la Diputació
- Inauguració del Saló de l'Automòbil
- Inauguració de la Casa de la Vila de Sant Vicenç de Torelló
- Presentació del projecte d'escola de Viticultura i Enologia Mercè Rossell a Sant Sadurní d'Anoia
- Campanya contra el càncer
- Festa de Sant Miquel al Bruc - Inauguracions
- Inauguració del Parc de Ribes-roges a Vilanova i la Geltrú
- Visita de SS. MM. els Reis a Catalunya
- Premi Holanda Philips
- Actuació de la Coral Gensangverein Liederkranz, Weingarten-Baden
- Festes de Sant Isidre, Casa de Madrid
- Inauguració de la piscina i del jardí a la Residència Can Torras d'Alella
- Congrés Internacional de Teatre
- Lliurament Premis INEF
- Inauguració d'instal·lacions esportives, Centre CRIS
- Signatura del conveni Ajuntaments-Ajudes Caixa
- Visita del Capità Gral. III Regió Aèria, Excm. Sr. Tomás Juárez
- Sopar homenatge al Sr. Fernando Cardenal, a la Casa de Nicaragua
- Lliurament Minuto de Oro de Radio Minuto
- Inauguració de pavimentació i obres a Premià de Mar
- Inauguració a Piera
- Lliurament dels Premis Lola Anglada
- Visita als barris de Sant Vicenç dels Horts
- Inauguració de l'exposició Catalunya, la fàbrica d'Espanya
- Dia de les Forces Armades. Recepció a Capitania
- Dinar ofert pel General Cap de la Guàrdia Civil
- Sopar ofert als assistents a l'Stage Journalistes in Europe
- Visita del Capità de Navili Custodio de Mallo
- Palau Guardamarines al Museu Marítim
- Ple

Juny

- Municipalia 85 - Lleida
- Aplec i visita a la restauració de l'església de Tagamanent
- Lliurament del Premi Prisma Cristal a Brussel·les
- II Fira de Cornellà
- Actes de la Setmana Igualadina
- Viatge a Barcelona del President de Mèxic, Excm. Sr. Miguel de Lamadrid
- Diada de la Salut Mental
- Sopar d'Aniversari a la Fundació Joan Miró
- Inauguració de les instal·lacions de sales al Museu del Llibre - Donació Frederic Marés
- Lliurament dels Premis Sant Jordi de Cinematografia, Ràdio Nacional
- Visita d'obres a Terrassa

- Concessió de la medalla de la Generalitat a l'Excm. Sr. Joan Antoni Samaranch
- Presentació del llibre *Informació, Documentació i Joventut*
- Dia dels Guardes Jurats
- 65a. Volta Ciclista a Catalunya
- Inauguració de la variant Sant Boi
- Concert de carilló per Leen T. Hart
- Festa Major de Sant Pere de Ribes
- Lliurament dels Premis Plaça Major
- Presentació de subvencions a instal·lacions esportives
- Ple
- Homenatge a Miquel Martí i Pol
- II Congrés Internacional de la Llengua Catalana

Juliol

- Inauguració de la 4a. Escola d'Estiu
- Visita del Comandant de la Flota Italiana, creuer "Vittorio Veneto"
- Viatge del Sr. President a Sevilla
- Inauguració d'obres a Avià
- Inauguració del Congrés Mundial de la Joventut
- Visita d'obres a l'Institut del Teatre
- Inauguració de la caserna de Policia Municipal d'Igualada
- Signatura del conveni amb la Fed. Catalana d'Hoquei sobre Herba
- Presentació del Campionat Europa Bicicross
- Actes de la patrona de Marina Mare de Déu del Carme
- Inauguració del Casal de Palafolls
- Ple
- Visita de comiat Cònsol de Suïssa, Hble. Sr. Ferdinand Vuffay
- Inauguració d'obres a Pierola
- Inauguració de la Casa de la Vila a Sant Jaume de Frontanyà
- Festa Major de Sant Cugat Sesgarrigues
- Inauguració d'una plaça a Parets
- Signatura de conveni amb el Consell Superior d'Investigacions Científiques
- Inauguració de la plaça de la Constitució a Olivella
- Inauguració de piscines i vestuaris a Castellbisbal

Agost

- Itinerari en globus Ciutat de Mataró
- Comiat al Sector Aeri de l'Excm. Sr. José Luis Pérez Pascual
- Entrevistes al Montseny
- Festa Major a Sant Llorenç d'Hortons
- Visita del ministre de Cultura a Empúries
- Visita del Museu Marítim d'oficials de iot. Excm. Cisne Branco
- Festa Major d'Igualada
- Inauguracions a Olost, Centelles i Castellterçol

Setembre

- XXII Edició del Premi Gumersind Bisbal i Gutsems a la Pobla Claramunt
- Visita de l'Almirall Frank D. Kelso - Comandant de la VI Flota nord-americana
- Dinar de comiat a la Sra. Anna Ramon i Llopart, Cap del Gabinet de la Presidència
- Pintura i Escola Vinicultura a Sant Sadurní d'Anoia
- Salutació del Cap. Gral. 3a. Regió Aèria a autoritats de Barcelona
- Conferència del Sr. Samaranch i sopar a l'Associació de la Premsa
- Diada de l'11 de Setembre
- Actes commemoratius 11 de Setembre a Moià
- Inauguració de la Biblioteca Popular a Manlleu - Centre
- Enterrament del Sr. Xavier Fàbregas
- Inauguració de la plaça Gaudí i guarderia Xirinola a Barberà del Vallès
- Inauguració del Casal d'Avis a Santa Margarida i els Monjos
- Jornades Internacionals Folklòriques a Catalunya
- Signatura del conveni entre la Diputació i la Direcció de la Guàrdia Civil
- VII Jocs Esc. Int. Baden Wurttemberg
- Presa de possessió del nou diputat Sr. Xavier Vila i Blanché
- Ple
- Festes de la Mercè
- Recepció del conveni entre l'Exèrcit i la Diputació
- Donació del model del vaixell al consolat nord-americà al Museu Marítim
- Seminari "Toros desde la antropología"
- Inauguració de l'exposició La Revolució Jacquard a Terrassa
- Inauguració del Camp de Futbol de Sant Joan Despí
- Inauguració del nou Ajuntament del Prat de Llobregat - Sr. Pelfort
- Diada Catalana a Frankfurt

Octubre

- Visita als Centres Aragonesos - Festes del Pilar
- Estrena de *La senyoreta Júlia* - Teatre Lliure
- Visita de l'Ambaixador de Portugal a Catalunya
- Signatura de conveni Diputació - Associació Catalana Premsa
- Emissores Municipals a Catalunya
- Viatge del President de l'Uruguai
- Agrupació fotogràfica d'Igualada
- Signatura de conveni amb l'Ajuntament de Barcelona
- Reobertura de la Biblioteca de l'Associació de Premsa
- Inauguració d'obres al complex polisportiu municipal de Castelldefels
- Dinar en homenatge al Tinent Coronel Llaneras, Cap Comandància de la Guàrdia Civil a Manresa
- Actes de les festes del Pilar
- Inauguració a la Granada

- Signatura del Pacte Cultural entre institucions
- Conferència del Ministre d'Administració Territorial a l'Associació de la Premsa
- Dinar ofert al Sr. Tobaruela - Interventor
- Inauguració de l'exposició Parcs Naturals a Palma de Mallorca
- Inauguració del curs escolar a l'Escola de Quadres Fundació EMI Manresa
- Presentació del llibre *Informe Schartz* - Servei de Joventut
- Dinar III Jornades Regidors Joventut
- VI Premi per la Pau
- Visita del nou Delegat d'Hisenda a Barcelona
- Lliurament de trofeus a campions del *Mundo Deportivo*
- Inauguració d'un monument a Lluís Companys
- Signatura de conveni Diputació - Rectorat Autònom Bellaterra - S.Cooperació
- Inauguració curs a l'Institut del Teatre
- Visita de la delegació Misquitos de Nicaragua
- Simposium sobre Rehabilitació, Finançament i Mercat de Vivendes

Novembre

- II Jornades de Medicina i Traumatologia
- Viatge de Regidors d'Esports
- Comiat del President de l'Audiència, Sr. Rodríguez Aguilera
- Dinar ofert als consellers de la Caixa d'Estalvis de Catalunya
- Presentació de facsímils a l'Institut del Teatre de Vic
- Inauguració d'obres a Sant Martí Sesgueioles
- Inauguració d'un carrer a Sant Quintí de Mediona
- Dinar del Congrés de Joves Cambres d'Espanya
- Reunió Fed. Municipis i Províncies a Valladolid
- Inauguració dels Cursos Populars de Llengua Catalana
- Presentació del *Diccionari Castellà-Català*
- Cloenda de les Jornades d'Assistència Psiquiàtrica
- Homenatge a Carlos Pérez de Rozas
- Presentació del llibre *El Govern*
- VI Premi de la Pau, a Badalona, al primer ministre suec Sr. Olof Palme
- Inauguració i Biennal d'Art. F.C. Barcelona
- Signatura del conveni amb la Comunitat Autònoma de Múrcia - Paleontologia
- Jornades Comarcals Municipis i Europa
- Presentació dels Textos Pedagògics a la Ciutat de Mallorca
- Sessió acadèmica "Passat i present en l'ensenyament del Català"
- Inauguració de l'exposició 70 anys de Catalogació i Restauració de Monuments
- Inauguració de l'Exposició per la Pau
- Inauguració Escola d'Arts i Oficis a Vilafranca del Penedès
- Assistència del Sr. President al Liceu amb el Ministre d'Administració Territorial. *Andrea Chenier*
- Inauguració de l'exposició Ràfols Casamada
- Ple

- Presentació de la col·lecció de facsímils a l'Institut del Teatre - Terrassa
- Automatització integral de la xarxa telefònica

Desembre

- Signatura de conveni entre Serveis Socials i el Conseller de Justícia
- Inauguració del Centre Drogodependència Delta a Badalona
- Inauguració de l'exposició Centenari de Narcís Monturiol
- Visita del "comandant Bourdals", vaixell de guerra francès
- Presentació del llibre *La persecució política de la llengua catalana*
- Lliurament dels Premis Tasis-Torrents i Rosalia Rovira
- Dia de la Constitució
- Jornades de les Comunitats Autònomes i els Governos Locals a la Federació de Municipis
- Inauguració d'una plaça a Tordera
- Presentació del llibre *Pels camins de la història d'Igualada*
- Presentació d'Èxit al Teatre Romea
- Ple
- Actes de commemoració dels 70 anys de l'Escola de Biblioteconomia
- Visita a Barcelona del President de la Comunitat Autònoma de Múrcia
- Dinar a l'Agrupació Corbetes de l'Armada Espanyola
- Sopar de la Festa de les Lletres Catalanes per Santa Llúcia
- Inauguració de l'exposició L'Ecologia
- Signatura de conveni sobre Esports amb el Sr. Romà Cuyàs
- Visita a la Casa de Caritat
- Dinar amb el Jurat dels Premis de Teatre i Dansa
- Recepció de Seminari d'Ecologia
- Visita del Cònsol de Suïssa, Sr. Raymond Berbert
- Sopar de les festes de Nadal ofert pel President de la Generalitat
- Dinar de l'Àrea de Presidència
- Lliurament dels Premis de Teatre i Dansa
- Ple
- Sopar de Corporació
- Inauguració d'una carretera i centre cultural a Sant Pere de Ribes
- Remodelatge d'obres al Museu Monjo de Vilassar de Mar
- Concert de carilló
- Felicitacions de Nadal

GABINET DE PUBLICACIONS I IMATGE

El Gabinet de Publicacions i Imatge de la Diputació de Barcelona té la comesa fonamental de coordinar totes les publicacions de la Corporació de forma que la producció editorial de la casa respongui a uns determinats criteris tant de contingut com de presentació. Al mateix temps el Gabinet executa la política editorial de la Diputació. Es tracta, en aquest sentit, de fer una tasca subsidiària que de cap manera entri en competició amb la indústria editorial catalana, però que ocupi aquells espais que, per raons òbvies, no pot atendre la iniciativa privada. Així mateix, es realitza una feina de suport a les editorials catalanes que tenen iniciatives d'interès evident per a la normalització de la llengua i la cultura catalanes.

L'altre objectiu fonamental del gabinet és tenir cura de la imatge de la Corporació, de manera que aquesta es presenti davant l'opinió pública de forma fàcilment identificable.

Finalment, aquest gabinet centralitza l'activitat publicitària de la Diputació, que pretén donar a conèixer les activitats fonamentals de la institució i, naturalment, les novetats editorials que es produeixen.

Tasca efectuada

El Gabinet de Publicacions i Imatge de la Diputació de Barcelona ha treballat al llarg de l'any 1985 per tal de consolidar-se com a departament operatiu de la Corporació, donada la seva creació recent, i per tal de coordinar la major part de les edicions de la institució. En aquests moments es pot dir que, amb algunes excepcions justificades, la totalitat de l'activitat editorial de la Diputació de Barcelona és gestionada pel Gabinet de Publicacions, que era, concretament, l'objectiu fonamental que es va plantejar des de la seva creació.

Les edicions fonamentals des de l'any 1985 es poden classificar segons els apartats que s'esmenten a continuació.

a) Edicions de la presidència

- 1.- Biblioteca Prat de la Riba
 - *El Govern a la Constitució Espanyola i als Estatuts d'Autonomia* (núm. 2). Diversos autors. Edicions catalana i castellana.
 - *Les Finances municipals dins l'Estat de les Autonomies* (núm. 3). Diversos autors. Edicions catalana i castellana.
- 2.- Altres
 - *Memòria de la Corporació* (Any 1984).
 - *Pressupost de la Corporació* (Any 1984).
 - *Macià i el seu temps*. Enric Ucelay Da Cal.
 - *Un museu al carrer*. (Segona edició). Claret Serrahima i Enric Satué.

- 32 monuments catalans. Antoni González i Jordi Isern.

b) Edicions conjuntes

Clàssics del pensament modern. Edicions 62.

Al llarg de l'any 1985 n'han estat publicats els volums següents:

- *L'Ànima Primitiva*. Lévy-Bruhl, Lucien (núm. 2)
- *Producció de mercaderies per mitjà de mercaderies*. Sraffa, Piero (núm. 21)
- *El pensament salvatge*. Lévi-Strauss, Claude (núm. 22)
- *El coneixement humà I*. Russell, Bertrand (núm. 23)
- *El coneixement humà II*. Russell, Bertrand (núm. 23)
- *El panòptic*. Bentham, Jeremy (núm. 24)
- *Les veritats de l'experiència religiosa*. James, William (núm. 25)
- *Un assaig sobre el principi de població*. Robert Malthus, Thomas (núm. 26)
- *El coneixement objectiu*. Popper, Kari R. (núm. 27)
- *Els déus sobirans dels indoeuropeus*. Dumézil, Georges (núm. 28)

2.- Clàssics del Nacionalisme Català. Edicions La Magrana

Al llarg de l'any 1985 han estat publicats els volums següents:

- *Catalanisme i socialisme. El debat de 1923*. Fabra i Ribas, Antoni, i Campalans, Rafael (núm. 10)
- *Socialisme i Nacionalisme (1913-1934). Escrits republicans, socialistes i comunistes*. Nin, Andreu (núm. 11)
- *L'Església i el Regionalisme i altres textos (1887-1899)*. Torres i Bages, Josep (núm. 12)
- *L'Esquerra Nacionalista a Mallorca (1900-1936)*. Morro, Mateu, i Serra, Sebastià (núm. 13)

3.- Col·lecció Marca Hispànica. Edicions de la Marca Hispànica.

Aquesta col·lecció té com a objectiu, a través d'edicions bilingües, donar a conèixer les grans obres de la literatura catalana al públic no-catalanoparlant.

Al llarg d'aquest any s'han publicat els quatre primers números d'aquesta col·lecció:

- *Parecia de seda / Semblava de seda*. Rodoreda, Mercè.
- *Canto Espiritual / Cant Espiritual*. Marc, Ausiàs.
- *Elegías de Bierville / Elegies de Bierville*. Riba, Carles.
- *Vacaciones pagadas / Vacances pagades*. Quart, Pere.

4.- Textos pedagògics. Servei d'Ensenyament i EUMO.

La divulgació de les obres fonamentals de la pedagogia contemporània a Catalunya és l'objectiu d'aquesta col·lecció, que tracta de prestar un servei a la tradició pedagògica catalana, en tants aspectes remarcable.

Durant l'any 1985 se n'han editat els volums següents:

- *Democràcia i escola*. Dewey, John (núm. 5).
- *Escrits per a educadors*. Piaget, Jean (núm. 4)
- *Emili o de l'educació*. Rousseau, Jean-Jacques (núm. 3)

5.- Biblioteca de la Classe. Servei d'Ensenyament i Graó Editorial

Aquesta iniciativa editorial es proposa posar a l'abast dels joves estudiants un seguit de textos literaris escrits i dissenyats de manera amena i pedagògica sobre diverses qüestions culturals que s'han considerat d'interès.

D'aquesta col·lecció s'han publicat, al llarg de l'any 1985, els volums següents:

- *Perot Rocaguinarda. Bandoler del segle XVII*. Tribó, Gemma (núm. 2)
- *El bosc i la bassa. La vida en dos ecosistemes*. Del Carmen, Lluís M. i Ammann, Konrad (núm. 3)
- *Jofre de Rocaberti i Montcada. Senyor feudal i cabdill militar*. Aventin, Mercè (núm. 4)
- *L'home i la mar. Aprofitament dels recursos marins*. Arcarons, Melcior, i Arqué, Maite (núm. 5)
- *L'estel daurat. L'energia solar*. Meseguer, Conrad (núm. 6)
- *Joan el Roig, pagès del segle X. El naixement d'un poble*. Sorribas, Sebastià (núm. 7)
- *Astres i firmament. Descobrir l'univers*. Reginaldo, Ramon (núm. 8)
- *Dafnis i Cloe. Cos, sensualitat i sexualitat*. Boix, Frederic i Font, Pere (núm. 9)
- *L'Arnau, revolucionari i milicià. La Guerra Civil Espanyola*. Pagès, Pelai (núm. 10)
- *L'abast dels boigs. Per Carnaval tot val*. Gimeno, Antoni (núm. 11)

c) Suport a l'edició de les diferents publicacions dels serveis de la Corporació

Al llarg de l'any 1985 el Gabinet de Publicacions ha editat 65 publicacions de tota mena que li han estat encarregades pels diferents serveis de la institució. D'acord amb la varietat d'objectius, les publicacions són molt diferents: llibres, tríptics, cartells, catàlegs i altres publicacions. La relació d'aquestes publicacions és la següent:

1.-Llibres

- *Origen i evolució de l'home*. Servei de Cultura.
- *Interacció 1984*. (3 vol). Carlos Martínez Shaw i altres. Servei de Cultura.
- *Guia Sumària del Museu Romàntic*. Assumpta Gou Vernet. Servei de Cultura.
- *Facsimil Monturiol*. Joan Monjo i Pons. Servei de Cultura.
- *Catàleg Monturiol*. Josep M. Ainaud de Lasarte. Servei de Cultura.
- *Informació, documentació i joventut*. Materials de joventut, núm. 5. Servei de Joventut.
- *Informe Schwart: la inserció social i professional dels joves*. Materials de Joventut, núm. 4. Servei de Joventut.
- *Les instal·lacions esportives a les comarques de Barcelona*. Ricard Boix i Junquera, Lluís Millet i Serra, Núria Puig i Barata. Servei d'Esports.
- *Llibre de les institucions*. Gabinet de Relacions Públiques i Protocol.

- Normes per a la sol·licitud d'ajudes en matèria d'intervenció en el patrimoni arquitectònic. Servei de Catalogació i Conservació de Monuments.
 - Recerca i disseny. Antoni González. Servei de Catalogació i Conservació de Monuments.
 - Setenta años de conservación y catalogación de Monumentos. Servei de Catalogació i Conservació de Monuments.
 - L'Oceanografia. Quaderns d'Ecologia Aplicada, número 8. Miquel Alcaraz i altres. Servei del Medi Ambient.
 - L'Ecologia. Ramon Margalef. Servei del Medi Ambient.
 - El Foix. Narcís Prat, Glòria González, Xavier Millet i M. Àngels Puig. Servei del Medi Ambient.
 - Manual d'Auditoria Energètica I. Enllumenat públic. Col·lecció Manuals, núm. 1. Servei del Medi Ambient.
 - Xifres Catalunya, 1985. Servei de Programació.
 - Tornem a casa. Col·lecció Serveis Socials (I). Ferran Cases Aznar i Lali Biosca i Rovira. Servei de Serveis Socials.
 - Explicació 1. Servei d'informació econòmica municipal. Centre d'Estudis i Planificació (CEP).
 - Fitxer Municipal. Qüestionari anual. 2. Servei d'informació econòmica municipal. Centre d'Estudis i Planificació (CEP).
 - Fitxer Municipal. Qüestionari trimestral. 3. Servei d'informació econòmica municipal. Centre d'Estudis i Planificació (CEP).
 - Estudis i Monografies (7). A. Bonet, J. Rita i M. Teresa Sebastià. Servei d'Agricultura i Ramaderia.
 - Els centres municipals de Planificació Familiar. Butlletí de Planificació Familiar, núm. 1. Servei de Sanitat.
- 2.- Revistes
- El Medi Atmosfèric. Gener, 1985. Institut Nacional de Meteorologia. Servei del Medi Ambient.
 - El Medi Atmosfèric. Febrer, 1985. Institut Nacional de Meteorologia. Servei del Medi Ambient.
 - El Medi Atmosfèric. Març, 1985. Institut Nacional de Meteorologia. Servei del Medi Ambient.
 - El Medi Atmosfèric. Abril, 1985. Institut Nacional de Meteorologia. Servei del Medi Ambient.
 - El Medi Atmosfèric. Maig, 1985. Institut Nacional de Meteorologia. Servei del Medi Ambient.
 - El Medi Atmosfèric. Juny, 1985. Institut Nacional de Meteorologia. Servei del Medi Ambient.
 - Revista Arrel, número 10. Gabinet de Premsa.
 - Revista Arrel, número 11. Gabinet de Premsa.
 - Revista Arrel, número 12. Gabinet de Premsa.
- 3.- Tríptics, fullets i cartells
- "Al servei dels ajuntaments". 22è. Festival de la Infància i de la Joventut. Desplegable. Servei de Joventut.
 - "Estiu a la natura". Fullets. Servei de Joventut.
 - "Estiu a pagès". Tríptic. Servei de Joventut.
 - "Estiu al mar". Tríptic. Servei de Joventut.
 - "Tríptic Serveis". Servei de Joventut.
 - "D'oca a oca". Joc. Servei de Joventut.
 - "Retallable de Can Serra". Servei de Joventut.
- "III Jornades de Regidors de Joventut". Servei de Joventut.
 - "Joventut anys 80". Servei de Joventut.
 - Cartell per la pau. Servei de Joventut.
 - Díptic Museu Enric Monjo. Servei de Cultura.
 - Cartell Museu Enric Monjo. Servei de Cultura.
 - Cartell Metamorfosi (Vilassar de Mar). Servei de Cultura.
 - Desplegable Concurs Lola Anglada. Servei de Cultura.
 - Cartell "Gegants, dracs i altre bestiar". Servei de Cultura.
 - Adhesius de l'Origen i Evolució de l'Home. Servei de Cultura.
 - Programa de l'Origen i Evolució de l'Home. Servei de Cultura.
 - Desplegable de l'Origen i Evolució de l'Home. Servei de Cultura.
 - Cartell de l'Origen i Evolució de l'Home. Servei de Cultura.
 - L'Ecologia. Pòster. Servei del Medi Ambient.
 - L'Ecologia. Tríptic. Servei del Medi Ambient.
 - L'Evolució. Reedició. Servei del Medi Ambient.
 - Joc de la Soca. Servei del Medi Ambient.
 - Cinc escenògrafs catalans. Col·lecció de facsimils dels fons documentals, núm. 2. Institut del Teatre. Servei de Cultura.
 - "Diada de la Salut Mental". Tríptic. Servei de Psiquiatria.
 - "Diada de la Salut Mental". Cartells. Servei de Psiquiatria.
 - "Guia informativa de la Clínica Mental". Fullet. Servei de Psiquiatria.
 - "Serveis psiquiàtrics". Opuscle. Servei de Psiquiatria.
 - "Serveis Socials". Tríptic. Servei de Serveis Socials.
 - "Serveis Socials". Viseres. Servei de Serveis Socials.
 - "Al servei dels ajuntaments". Tríptic. Servei de Serveis Socials.
 - Retallable Masia de Can Cabanyes. Servei de Conservació i Catalogació de Monuments.
 - Retallable Portal de Centelles. Servei de Conservació i Catalogació de Monuments.
 - Retallable església de Sant Vicenç de Malla. Servei de Catalogació i Conservació de Monuments.
 - "70 anys de catalogació i conservació de monuments". Cartell. Servei de Catalogació i Conservació de Monuments.
 - "70 anys de catalogació i conservació de monuments". Tríptic. Servei de Catalogació i Conservació de Monuments.
- d) Subvencions a iniciatives editorials alienes a la Corporació**
- D'acord amb la voluntat d'aquest Gabinet de fomentar i afavorir la publicació de llibres en català sense entrar en competició amb les editorials, enguany s'ha acordat subvencionar l'edició d'algunes obres que s'han considerat especialment interessants per a la nostra cultura.

Distribució

El Gabinet de Publicacions s'ha proposat agilitar al màxim la distribució de les publicacions de la Diputació per tal d'aconseguir l'objectiu bàsic de tota edició: que sigui llegida i que, també, sigui rendible. En aquest sentit, cal esmentar que aquest any el volum de publicacions distribuïdes per Enlace ha tingut un augment del 240%.

També dintre d'aquesta voluntat de millorar la distribució dels productes editorials de la Corporació, s'ha signat un acord amb el CSIC (Consell Superior d'Investigacions Científiques), que preveu la distribució de tot el fons editorial de la Diputació a la llibreria de nova creació Egipciaques.

Finalment, cal esmentar la participació del Gabinet, com en anys anteriors, en la Fira del Llibre i les millores realitzades en el Dipòsit General de Publicacions de la Casa de Caritat, capaç d'acollir un total de 125.000 exemplars.

Menció honorífica

El llibre *Un museu al carrer* va merèixer una menció honorífica de la Generalitat de Catalunya per la qualitat del disseny, que va ser atorgada el 25 d'abril de 1985.

Presentacions

Dintre de la política que s'ha proposat el Gabinet de no limitar-se a publicar llibres, sinó també de donar-los a conèixer al públic, s'ha programat una sèrie de presentacions de determinats títols especialment significatius als representants dels mitjans informatius i públic especialitzat. Aquest any, concretament, s'han celebrat presentacions dels llibres següents:

- *Diccionari Castellà-Català*, de la Fundació de l'Enciclopèdia Catalana.
- *La persecució política de la llengua catalana*
- Les col·leccions "Textos Pedagògics", "Marca Hispànica" i "Biblioteca de la classe".
- *El Govern a la Constitució Espanyola i als Estatuts d'Autonomia*

Arxiu fotogràfic

La Diputació de Barcelona disposa d'un important fons fotogràfic, fins ara dispers per diferents dependències i institucions de la Corporació. Per encàrrec de la Presidència, el Gabinet de Publicacions ha començat la tasca de reunir i classificar tot aquest material per tal d'organitzar definitivament el que ha de ser l'Arxiu fotogràfic Històric de la Diputació de Barcelona.

El treball d'organització d'aquest arxiu s'ha iniciat aquest any 1985 i en aquests moments la situació és la següent:

| Procedència | Fotografies |
|---|--------------|
| Fons fotogràfic de la revista "San Jorge" | 1.600 |
| Fotografies de l'Arxiu General de la Diputació | 374 |
| Fotografies del Gabinet de Premsa | 155 |
| Fotografies de la Gestió Tècnica de Museus | 300 |
| Fotografies del Gabinet de Protocol | 60 |
| Fotografies de diferents institucions (Institut fotogràfic, Edicions 62, Institut Municipal d'Història) | 250 |
| TOTAL | 2.739 |

| Procedència | Negatius |
|--|---------------|
| Fons fotogràfic de la revista <i>San Jorge</i> | 1.174 |
| Arxiu General de la Diputació | 474 |
| Diverses procedències | 300 |
| Gabinet de Premsa | 12.959 |
| TOTAL | 14.807 |

| Procedència | Diapositives |
|---|--------------|
| Totes formen part del treball realitzat pel fotògraf Jordi Isern per elaborar el llibre de Nadal <i>32 Monuments Catalans</i> | 2.136 |

Tot aquest material ha estat classificat i catalogat. En l'actualitat es procedeix a ordenar-lo i, en especial, documentar-lo. Fins ara s'ha documentat un 70% de les fotografies seleccionades.

Activitat publicitària

El Gabinet de Publicacions i Imatge també s'encarrega de canalitzar els anuncis que els diferents departaments de la Corporació consideren convenient inserir a la premsa, i naturalment, els que fan referència a l'activitat editorial pròpia del Gabinet. Aquesta activitat es realitza d'acord amb dos principis fonamentals: en primer lloc, donar a conèixer a l'opinió pública catalana aquelles iniciatives i realitzacions de la Corporació que, per la seva mateixa naturalesa, cal que arribin al coneixement públic; en segon lloc, es pretén ajudar la premsa catalana i aquelles publicacions que presenten un servei públic. D'acord amb aquest criteri, durant l'any 1985 s'han encarregat i publicat 165 anuncis.

Mitjans humans

El Gabinet de Publicacions i Imatge disposa, per a la realització de la seva tasca, de les persones següents:

- 1 cap de gabinet
- 1 periodista
- 2 oficials de producció
- 1 administratiu
- 2 auxiliars administratius
- 2 documentalistes
- 1 ordenança
- 1 operari de serveis

COS DE GUARDES JURATS

Definició i objectius

El Cos de Guardes Jurats té com a finalitat la vigilància, guarda i custòdia de les persones, els béns, el patrimoni i les institucions propietat de la Corporació i també dels que li pertanyen en qualitat d'arrendament o per qualsevol altre títol legal. És un cos civil armat amb estructura i organització jerarquitzada, que actua sota la dependència directa de l'Excm. Sr. President de la Corporació. El comandament immediat i efectiu és exercit per l'Inspector Cap del Cos.

El Cos de Guardes Jurats, constituït per una escala tècnica i una altra d'executiva, es divideix en les seccions o blocs següents:

- a) Una prefectura, sota la dependència directa de la qual desenvolupen les seves activitats una secretaria i habilitació, l'Acadèmia del Cos i el personal d'escorta de l'Excm. Sr. President.
- b) Un lloc de comandament, de caràcter permanent, sota la responsabilitat directa d'un sergent, del qual depenen tots els serveis radicats dintre la ciutat i que, a més a més, té cura de la vigilància dels serveis a la resta de la província. Així mateix, designa els serveis de caràcter extraordinari no programats que poden sorgir al llarg de tot l'any.
- c) Una unitat mòbil que presta serveis als parcs naturals que depenen de la Corporació provincial i que desenvolupa una funció molt important durant l'època estival, ja que presta la seva col·laboració en la prevenció d'incendis i conservació de la natura; a més, fa respectar la legislació vigent i controla les pràctiques il·legals de motocross i trial. A més a més, aquesta unitat dona protecció i escorta als pagadors de la Corporació quan se sol·licita.
- d) Una altra patrulla mòbil que, a més a més de recórrer totes les institucions de la Corporació durant les 24 hores del dia, té la missió de protegir fins a l'aeroport el personal del P.A.M.D.B. que trasllada setmanalment els sacs de la loteria primitiva i les travesses. A més, aquesta patrulla protegeix i escorta els pagadors de la Corporació, quan hi és requerida.
- e) Un últim grup, dedicat a la vigilància, guarda i custòdia amb caràcter permanent de les institucions següents:
 - Granja Escola de Caldes
 - Castell d'Olèrdola
 - Casa Provincial de Maternitat
 - Clínica Mental de Santa Coloma
 - Institut Flor de Maig
 - Llars Anna G. de Mundet
 - Escola Industrial
- f) Un altre grup dedicat igualment a la vigilància, guarda i custòdia, però durant la jornada laboral, de les institucions i edificis següents:
 - P.A.M.D.B.
 - Biblioteca de Catalunya
 - Edifici c/ Sant Honorat, número 1

Museu Marítim (nit)
Museu Arqueològic (nit)

Tasca efectuada

a) Serveis ordinaris

Durant l'any 1985 el Cos ha realitzat serveis de vigilància i protecció de caràcter ordinari als llocs següents:

- Llars Anna G. de Mundet
- Biblioteca de Catalunya
- P.A.M.D.B.
- Escola Industrial
- Museu Arqueològic
- Museu Marítim
- Granja Escola de Caldes
- Castell d'Olèrdola
- Casa Provincial de Maternitat
- Clínica Mental de Santa Coloma
- Institut Flor de Maig
- c/ Sant Honorat, número 1
- Escorta Excm. Sr. President
- Patrulla Mòbil en els Parcs del Montseny, Sant Llorenç de Munt, el Corredor i el Montnegre
- Protecció als pagadors de la Corporació els dies de pagament i sempre que són requerits, protecció fins a l'aeroport de la loteria primitiva i travesses.

b) Serveis extraordinaris

A més a més, el Cos ha prestat serveis de vigilància, protecció i escorta a diverses autoritats, obres i institucions; també ha actuat en actes i esdeveniments públics de relleu i, sobretot, durant cinc mesos ha protegit les oficines de recaptació de l'Estat.

És convenient destacar la intervenció de tres guardes jurats que, quan es dirigien a cobrir el seu servei en un cotxe oficial, avisats per un transeünt, varen impedir un atracament a una entitat bancària, on, amb gran perill de les seves vides, varen aconseguir detenir els lladres, recuperar el que havien robat i apoderar-se de les seves armes.

Mitjans

a) Personals

Escala tècnica o de comandament

1 inspector cap

1 oficial

Escala executiva

Aquesta ha estat augmentada amb un sergent, dos caporals i catorze guardes. La plantilla del Cos ha quedat de la forma següent:

4 sergents

10 caporals

80 guardes

El mes d'octubre es va celebrar el concurs-oposició per a la provisió de la plaça de sergent i de les de caporal, i els que van aprovar van prendre possessió

de la seva plaça i van jurar el nou càrrec davant l'Excm. Sr. President de la Corporació, el dia 1 de desembre.

El concurs-oposició per cobrir les places de guardes jurats es va iniciar el dia 16 de desembre amb el reconeixement mèdic.

Escala administrativa

1 administratiu

b) Materials

En el present exercici ha estat incrementat el parc mòbil amb l'adquisició de dos vehicles lleugers, una camioneta lleugera per al transport de personal i un vehicle tot terreny per a la patrulla de Parcs Naturals. El parc mòbil d'aquest Cos té actualment els vehicles següents:

- 7 vehicles lleugers
- 1 camioneta lleugera
- 1 vehicle Nissan Patrol

Del total dels vehicles lleugers, només els dos nous estan en perfecte estat d'ús; la resta estan ja molt usats i cal renovar-los.

A més, es disposa del material de ràdio per a la comunicació entre vehicles i personal, també de l'armament i equip propi del servei.

El Cos de Guardes Jurats, sota la dependència directa de l'Excm. Sr. President de la Corporació, el mana un Inspector Cap, amb la col·laboració d'un oficial.

- Autoritzar totes les licitacions, sorteigs, contractes, etc., en què intervé la Corporació.
 - Estudiar les disposicions de caràcter general que es publiquen, com també els projectes de llei en tot allò que pugui ser d'interès per a la Corporació i els seus serveis i dependències.
 - Gestionar els afers d'interès corporatiu d'acord amb les instruccions de la Presidència.
 - Concórrer als actes oficials, a les juntes i a les comissions en què pertorqui de participar a la Corporació, o bé delegar-hi l'assistència.
 - Informar sobre totes aquelles qüestions que requereixi la Presidència.
 - Dirigir els actes per a la inscripció d'immobles al Registre de la Propietat i per a la compra, l'alienació i l'inventari dels béns patrimonials, a més de responsabilitzar-se de tot el que faci referència a la possessió i règim jurídic dels béns esmentats.
 - Supervisar l'actuació dels serveis corporatius en matèria de contractació d'obres i serveis i de gestió del patrimoni de la Corporació.
 - Executar les tasques anteriors en els òrgans de gestió amb personalitat jurídica pròpia.
- Les tasques referides en els tres últims apartats, les porta a terme l'oficial major.

Estructura

Per decret de la Presidència de la Corporació de data 15 de setembre de 1983, la Secretaria General s'estructurà en dos serveis: el Servei de Secretaria General i el Servei d'Assessoria Jurídica.

Posteriorment, com a conseqüència de l'aplicació del nou organigrama dels serveis de la Corporació, aprovat en sessió plenària el 18 de novembre de 1983, i de les modificacions posteriors, en particular les que se segueixen del Decret de 22 d'octubre de 1984, la Secretaria General restà estructurada així:

SECRETARIA GENERAL

Definició i objectius

La Secretaria General s'estructura a partir del que estableixen les disposicions vigents en matèria d'administració local, segons les quals el secretari, el vice-secretari i l'oficial major exerceixen amb caràcter exclusiu les cometes reservades als funcionaris que pertanyen al Cos Nacional de Secretaris.

En síntesi, les funcions que desplega són les següents:

- Vetllar pels drets i interessos de la Corporació.
- Assessorar la Corporació, el seu President, la Comissió de Govern i les comissions informatives i fer, si cal, advertiment d'il·legalitat respecte als actes o acords que puguin proposar-se indegudament.
- Donar fe dels actes oficials, de les resolucions i dels acords corporatius.
- Racionalitzar i coordinar les línies generals d'actuació en tots els serveis i dependències de la Corporació.
- Vigilar que la publicació i execució dels actes i acords corporatius es dugui a terme correctament.
- Assumir el comandament de la Secretaria i dels serveis jurídics i administratius, amb la col·laboració de la Vice-secretaria, l'Oficialia Major i els serveis de Secretaria i de l'Assessoria Jurídica.

SECRETARIA GENERAL

| <i>Secretaria General</i> | <i>Vice-Secretari⁽¹⁾</i> | <i>Oficial Major⁽²⁾</i> |
|-------------------------------|---|------------------------------------|
| Servei de Secretaria | Servei d'Assessoria Jurídica | Secció de Contractació |
| Secció Administrativa | - 1 lloc de treball assimilat a cap de secció | Secció de Patrimoni |
| - Negociat d'Actes | - 2 llocs de treball assimilats a cap de negociat | |
| - Negociat de Registre | | |
| - Negociat de l'Arxiu | | |
| - Negociat Delegació a Madrid | | |
| - Unitat de Reprografia | | |

(1) Depenent directament de la Vice-secretaria existeixen dos llocs de treball assimilats a cap de servei, que tenen per finalitat dur a terme les tasques de coordinació administrativa i les delegacions de Secretaria a les comissions informatives, i un altre lloc de treball, assimilat a cap de secció, que s'encarrega de fer els estudis necessaris sobre allò que pugui ser d'interès per a la Corporació, sobre les disposicions de caràcter general i els projectes de llei que es publiquin.

(2) Depenent directament de l'oficial major existeixen dos llocs de treball assimilats a cap de secció, encarregats de dur a terme les tasques de suport i d'assessorament a tots els òrgans de gestió indirecta de la Corporació i de tramitar les resolucions relatives a l'exercici de les funcions tuitives previstes en els estatuts dels òrgans de gestió. A la pàgina següent es desglossen els mitjans humans de les diverses unitats de la Secretaria i s'exposen tot seguit l'estructura, els objectius i les actuacions de cadascuna.

Mitjans

a) de personal

| Unitats | Secretari General Interi | Oficial Major | Tècnics admittu. general (BA) | Tècnics admittu. general a extingir (BB) | Administratius (BC) | Aux. admittu. (BD) | Subalterns | Tècnic superior lletres (CH) | Tècnic mitjà bibliologia (DE) | Tècnic auxiliar (EA) | Comeses especials auxiliars (JC) | Operaris serveis (NC) | TOTAL |
|---|--------------------------|---------------|-------------------------------|--|---------------------|--------------------|------------|------------------------------|-------------------------------|----------------------|----------------------------------|-----------------------|-----------|
| <i>Serveis Centrals de la Secretaria</i> | | | | | | | | | | | | | |
| Secretaria General | 1 | - | 1 | 1 | - | 3 | 2 | - | - | - | - | - | 8 |
| Vice-secretaria | - | - | 3 | - | 2 | 2 | - | - | - | - | - | - | 7 |
| Oficialia Major | - | 1 | 2 | - | - | 3 | - | - | - | - | - | - | 6 |
| Assessoria Jurídica | - | - | 5 | - | - | 3 | - | - | - | - | - | - | 8 |
| Negociat d'Actes | - | - | - | - | 2 | 2 | - | - | - | - | - | - | 4 |
| Neg. del Regist. Gral. | - | - | - | 1 | 1 | 2 | 1 | - | - | - | - | - | 6 |
| Negociat d'Arxiu Gral. | - | - | - | 1 | 1 | 2 | 1 | 1 | 1 | - | - | - | 7 |
| Reprografia | - | - | - | - | - | 4 | - | - | - | - | - | - | 2 |
| Delegació a Madrid | - | - | - | - | - | - | 2 | - | - | 1 | 1 | - | 6 |
| <i>Personal cedit provisionalment a d'altres serveis</i> (Oficines senyors Diputats, Gabinet de Publicacions, Capella St. Jordi i Carilló) | - | - | - | 2 | 1 | 1 | - | 1 | - | - | 1 | - | 6 |
| TOTAL | 1 | 1 | 11 | 5 | 7 | 22 | 4 | 2 | 1 | 1 | 2 | 1 | 60 |

SERVEI DE SECRETARIA

Definició i objectius

El Servei de Secretaria General porta a terme, de forma general, les tasques de col·laboració amb el secretari en el desenvolupament de les comeses que li atribueix l'article 75.1, apartats b) i c) del R.D. 3046/1977, en les seves actuacions com a feaent dels actes i acords corporatius i com a coordinador de les dependències i serveis de la Corporació.

En segon lloc, ha de coordinar i supervisar les unitats que constitueixen el servei, mitjançant la secció administrativa.

Pel que fa a les funcions corresponents al primer dels objectius esmentats, la col·laboració amb la Secretaria General en les actuacions feaents, el Cap del Servei de Secretaria General assumeix les activitats de suport necessàries per a la preparació de les sessions de la Comissió de Govern i del Ple corporatiu: convocatòries i ordres del dia; actes de les sessions; com també totes les necessàries per assegurar la constància deguda dels acords de la Corporació i de les resolucions de la Presidència.

En relació amb l'objectiu segon, les tasques de coordinació, cal assenyalar que, per Decret de la Presidència de data 22 d'octubre de 1984, aquestes van ser delegades a la Secretaria per mitjà del vice-secretari.

Finalment, el cap del servei de Secretaria assumeix, d'acord amb el secretari, el vice-secretari i l'oficial major, amb la col·laboració de la secció administrativa del servei, totes aquelles comeses no assignades específicament a un altre servei de la Secretaria.

SECCIÓ ADMINISTRATIVA DEL SERVEI DE SECRETARIA

Corresponen fonamentalment a aquesta unitat les funcions següents:

- Col·laborar amb el cap del servei en la coordinació i supervisió de la resta d'unitats que en depenen.
- Reestructurar, si cal, després de fer els estudis i les propostes pertinents, les unitats que integren el servei, a fi d'adaptar-ne l'organització i els mitjans als requeriments vigents.
- Assumir tota comesa que no estigui assignada a un altre servei de la Secretaria.
- Redactar la memòria de la gestió corporativa, a partir de la informació de base facilitada pels serveis.
- Gestionar els pressupostos i preparar els de la Secretaria per programes, per a 1985.
- Assumir la delegació de Secretaria a les sessions de la Comissió Informativa de Planificació i Hisenda.

NEGOCIAT D'ACTES

Objectius

És funció fonamental d'aquest negociat donar suport a la Secretaria General en la seva actuació fefaent al llarg del procés que exigeix l'acreditació documental dels actes i acords corporatius.

1.- Actes

Com a actuacions derivades, cal assenyalar les següents:

- Transcriure i redactar els extractes dels acords presos i les intervencions dels membres de la Corporació, amb la mecanització posterior de les actes corresponents a les sessions plenàries, ordinàries i extraordinàries, que, durant el 1985, han estat les següents:

| | |
|------------------------------------|-----------|
| Ordinàries | 9 |
| dia 29 de gener | |
| dia 26 de febrer | |
| dia 28 de març | |
| dia 30 d'abril | |
| dia 31 de maig | |
| dia 27 de juny | |
| dia 22 de juliol | |
| dia 20 de setembre | |
| dia 28 de novembre | |
| Extraordinàries | 3 |
| dia 10 de desembre | |
| dia 20 de desembre (2) | |
| TOTAL de sessions plenàries | 12 |

D'aquestes sessions, n'ha resultat un llibre d'actes de 1.285 pàgines en total.

El nombre de documents que han estat presentats en aquestes sessions perquè el Ple de la Corporació en prengué coneixement, els ratificqués o els aprovés, es desglossa així:

| | |
|---|--------------|
| Total de dictàmens aprovats | 1.337 |
| Total de decrets ratificats | 275 |
| Altres documents (sentències, acords i comunicacions d'altres organismes) | 27 |
| Mocions | 1 |
| TOTAL de documents | 1.640 |

A proposta de la Presidència o dels senyors diputats, el Ple ratificà, durant 1985:

- 1 moció
- 275 decrets
- 27 documents diversos

Els dictàmens transcrits als llibres del negociat, d'acord amb la seva procedència, es desglossen així:

| Àrea | Nombre | % |
|----------------------------|--------------|-------------|
| Govern | 97 | 7 |
| Planificació i Hisenda | 247 | 18 |
| Règim Interior | 240 | 17 |
| Cooperació | 154 | 12 |
| Esports i Joventut | 115 | 9 |
| Sanitat | 22 | 2 |
| Serveis Socials | 12 | 1 |
| Cultura | 92 | 6 |
| Ensenyament | 9 | 1 |
| Obres Públiques | 143 | 11 |
| Construccions Civils | 171 | 13 |
| Agricultura i Medi Natural | 35 | 3 |
| Sumen un total de | 1.337 | 100% |

A més a més, el negociat ha confeccionat un total de 601 convocatòries, amb els ordres del dia corresponents, per a les sessions del Ple corporatiu.

2.- Resolucions

Per una altra banda, al llarg de l'any, s'han transcrit als llibres oficials els decrets dictats per la Presidència i per les comissions autoritzades per la Diputació, amb un total de 15.777 resolucions.

| Àrees | Nombre | % |
|----------------------------|---------------|-------------|
| Govern | 1.153 | 7 |
| Planificació i Hisenda | 2.100 | 13 |
| Règim Interior | 3.704 | 23 |
| Cooperació | 310 | 3 |
| Esports i Joventut | 519 | 3 |
| Sanitat | 1.686 | 11 |
| Serveis Socials | 1.754 | 11 |
| Cultura | 1.124 | 7 |
| Ensenyament i Investigació | 1.364 | 9 |
| Obres Públiques | 965 | 6 |
| Agricultura i Medi Natural | 813 | 5 |
| Recaptació | 385 | 2 |
| TOTAL | 15.877 | 100% |

RESOLUCIONS TRANSCRITES ALS LLIBRES DEL NEGOCIAT D'ACTES CORRESPONENTS A PATRONATS

| | Patronat Casa de Caritat | Patronat Flor de Maig | Patronat d'Esports | Total |
|--------------|--------------------------|-----------------------|--------------------|------------|
| gener | 9 | 7 | - | 16 |
| febrer | 28 | 8 | 8 | 44 |
| març | 32 | 8 | 11 | 51 |
| abril | 33 | - | 5 | 38 |
| maig | 21 | - | 5 | 26 |
| juny | 34 | - | 1 | 35 |
| juliol | 39 | - | 1 | 40 |
| agost | 16 | - | - | 16 |
| setembre | 13 | - | 4 | 17 |
| octubre | 20 | - | 2 | 22 |
| novembre | 35 | - | 2 | 37 |
| desembre | 40 | - | 1 | 41 |
| TOTAL | 320 | 23 | 40 | 383 |

Mitjans

a) Personal

- 2 administratius encarregats de les actes
- 2 auxiliars administratius encarregats de les resolucions

b) Materials

Actes

- 1 equip complet de tractament de textos amb una impressora de qualitat
- 1 pantalla i un teclat Data General
- 1 màquina d'escriure electrònica
- 1 màquina d'escriure mecànica

Resolucions

- 2 màquines d'escriure electròniques
- 2 màquines d'escriure mecàniques
- 1 pantalla i un teclat Data General

NEGOCIAT DEL REGISTRE GENERAL

Definició i objectius

Enregistrar tots els documents i factures que arriben a la Diputació i també els que són presentats i estan destinats als diferents serveis de la Generalitat, d'acord amb el que disposa la legislació vigent en aquesta matèria.

Dóna, a més, informació sobre tots els afers de la Diputació, tant per escrit com verbalment o telefònicament i recull les iniciatives i reclamacions que formulen els ciutadans.

Tasca efectuada

Es pot dir que a més de la tasca tradicionalment encomanada al Registre d'Entrada de documents s'ha afegit a aquest negociat, d'acord amb els Decrets de la Presidència de la Corporació del 21 de desembre de 1983 i 3 de febrer de 1984, la tasca del Registre Únic d'entrada de factures per al control administratiu de la despesa i de les previsions de tresoreria per part de la Intervenció General de Fons.

El nivell d'activitat d'aquest negociat s'ha incrementat considerablement en relació amb l'any anterior:

| Registre de | Nombre d'assentaments | | |
|-------------|-----------------------|--------|-----------|
| | 1984 | 1985 | Increment |
| Documents | 23.832 | 27.456 | 15% |
| Factures | 17.413 | 21.876 | 26% |
| TOTAL | 41.245 | 49.332 | 20% |

Un dels factors d'aquests increments al Registre ha estat l'entrada d'instàncies per participar als diversos concursos-oposicions i accedir a les ofertes de treball que s'han convocat durant l'any:

| | 1984 | 1985 | Increment |
|---------------------|-------|--------|-----------|
| Nombre d'instàncies | 8.726 | 12.121 | 38,9% |

Es faciliten, a continuació, els desglossaments corresponents, d'acord amb la destinació dels documents entrats.

Registre d'entrada

DOCUMENTS

| Destinació | Nombre | % |
|--------------------------|--------|-------|
| Personal | 12.121 | 44,1 |
| Cooperació | 4.984 | 18,1 |
| Obres Públiques | 1.913 | 7,0 |
| Esports | 1.460 | 5,3 |
| Cultura | 1.056 | 3,8 |
| Parcs Naturals | 1.047 | 3,8 |
| Ensenyament | 900 | 3,3 |
| G. Comptable | 784 | 2,9 |
| Joventut | 586 | 2,1 |
| Dipositaria | 562 | 2,1 |
| Psiquiatria | 547 | 2,0 |
| Serveis Socials | 375 | 1,4 |
| Secretaria General | 169 | 0,6 |
| Assessoria Jurídica | 167 | 0,6 |
| Agricultura | 156 | 0,6 |
| Recaptació | 144 | 0,5 |
| Patrimoni | 130 | 0,5 |
| Conservació de Monuments | 108 | 0,4 |
| Medi Ambient | 95 | 0,3 |
| Sanitat | 44 | 0,2 |
| D'altres | 108 | 0,4 |
| TOTAL | 27.456 | 100,- |

FACTURES

| Destinació | Nombre | % |
|--------------------------|--------|-------|
| Contractació | 4.151 | 19,0 |
| Sanitat | 3.318 | 15,2 |
| Serveis Socials | 2.643 | 12,1 |
| Obres Públiques | 2.296 | 10,5 |
| Ensenyament | 1.975 | 9,0 |
| Psiquiatria | 1.711 | 7,8 |
| Cultura | 1.356 | 6,2 |
| Presidència | 922 | 4,2 |
| Agricultura | 585 | 2,7 |
| Construccions Civils | 511 | 2,3 |
| Secretaria General | 480 | 2,2 |
| Patrimoni | 286 | 1,3 |
| Parcs Naturals | 280 | 1,3 |
| Medi Ambient | 279 | 1,3 |
| Parc Mòbil | 266 | 1,2 |
| Informàtica | 168 | 0,8 |
| Conservació de Monuments | 128 | 0,6 |
| G. Comptable | 112 | 0,5 |
| Esports | 84 | 0,4 |
| Personal | 65 | 0,3 |
| Joventut | 61 | 0,3 |
| Cooperació | 55 | 0,2 |
| Programació | 37 | 0,1 |
| D'altres | 107 | 0,5 |
| TOTAL | 21.876 | 100,- |

ARXIU GENERAL

Objectius

L'Arxiu General té fonamentalment dos objectius a acomplir: l'un és conservar i custodiar tots els documents que ha produït la Corporació al llarg dels anys; l'altre consisteix a facilitar la informació i els antecedents que serveixen de base i testimoni documental de l'actuació administrativa.

Per realitzar aquesta doble funció, cal tenir al dia els sistemes més adequats i prendre les mesures per assegurar-se que els fons estiguin en les degudes condicions d'ordre i conservació, perquè se'n pugui facilitar la consulta, tant als serveis administratius com al públic interessat.

Millora de les instal·lacions

L'any 1985, caldrà recordar-lo com l'any en què s'ha intentat de treure el màxim profit del limitat espai disponible a l'Arxiu, ja que s'hi ha portat a terme una sèrie considerable de millores:

- S'ha instal·lat un nou enllumenat general del dipòsit.
- S'ha instal·lat un sistema d'extracció i deshumidificació d'aire que ha solucionat un vell problema que dificultava la bona conservació dels fons.
- S'han instal·lat 57 metres lineals addicionals de prestatgeria per tal d'aprofitar els pocs espais encara disponibles.
- S'ha obert una porta de sortida del personal per a casos d'urgència i s'ha potenciat el sistema d'extintors d'incendis.
- S'ha adquirit una màquina d'escriure elèctrica.
- S'ha instal·lat un nou sistema de microfilm que pròximament entrarà en funcionament.
- S'han adequat els lavabos.

Atesa la voluntat de la Corporació de proporcionar els mitjans que facin falta per tal que els fons documentals i bibliogràfics de la Corporació siguin objecte de la conservació i custòdia adequats i els consultants puguin tenir un còmode accés, s'ha treballat, al mateix temps, en un projecte d'ampliació i trasllat de tot l'Arxiu, per a la qual cosa s'ha redactat un informe sobre els condicionaments i principals directrius que han de tenir en compte els tècnics que han de redactar-lo, a fi que les noves instal·lacions puguin equipar-se amb les més modernes d'aquest tipus existents avui dia.

Reciclatge tècnic del personal

Per una altra banda, i per tal que l'Arxiu General estigui capacitat per assumir el tractament arxivístic dels nous suports documentals com el vídeo, el microfilm, les microfites, etc., el personal tècnic del negociat ha participat en diversos seminaris i congressos, alguns d'ells internacionals, sobre les noves tècniques de teledocumentació i automatització de biblioteques.

Tasca efectuada

Essencialment, l'Arxiu General desenvolupa les seves funcions en un doble pla: l'un és la catalogació, ordenació i conservació dels documents i llibres; l'altre consisteix en la informació i la recerca d'antecedents.

Respecte al primer s'han realitzat, al llarg de 1985, les actuacions següents:

- a) Entrada de documents
Aquest any tan sols han ingressat 27 lligalls procedents dels diferents serveis, perquè el dipòsit de l'Arxiu està, momentàniament, a l'espera de l'habilitació de nous espais.
- b) Llibres d'Actes
S'han indexat 119 llibres d'actes i se n'han paginat 35 dels del segle passat.
- c) Inventari i catàlegs
Es continua fent l'inventari de lligalls. Aquest any se n'han inventariat 66, en un total de 954 expedients.
També s'han fet 1.230 fitxes d'expedients de la Generalitat republicana per completar el catàleg dels documents d'aquell organisme de govern, que es guarden a l'arxiu.
S'han fet 632 fitxes de diputats, en les quals consta tot el període actiu de la seva vida corporativa. La recerca s'inicia el 1812 i va fins als nostres dies: és un intent de reconstruir la història de la Corporació amb cada un dels seus membres, que ja tenim quasi finalitzat.
Alhora, s'ha confeccionat també la llista dels presidents de la Corporació, des de 1863 fins avui, amb les seves dades personals i referències al període del seu mandat.
- d) Biblioteca
El mes de març es va proveir una plaça vacant de bibliotecària. La seva missió consisteix a ordenar, classificar i catalogar el fons de la biblioteca annexa a l'Arxiu.
S'han registrat 538 llibres, dels quals, un cop catalogats, n'ha resultat un total de 1.146 fitxes per al catàleg d'autors i d'obres anònimes i 685 fitxes per al catàleg alfabètic de matèries.
Es rep regularment un total de 28 títols de publicacions periòdiques, a part dels *Butlletins Oficials de l'Estat, de la Província* i del *Diari Oficial de la Generalitat* i dels repertoris Aranzadi de legislació i jurisprudència.
S'han comprat 62 nous volums per tal de cobrir degudament els buits temàtics de la biblioteca.
Com que la Biblioteca de l'Arxiu General ha estat l'hereva de la major part dels fons bibliogràfics de la Mancomunitat i de la primera Generalitat de Catalunya, l'abast dels seus continguts és molt ric i mereix donar-lo a conèixer als possibles interessats. És per això que l'Arxiu ha elaborat una guia de lectura, classificada per matèries, dels llibres disponibles que més interès poden tenir per als diferents serveis.
- e) Servei al públic
Al llarg d'aquest any 1985 s'han atès 3.827 consul-

tants i s'ha dedicat una especial atenció a 18 investigadors que han estat treballant amb la documentació de l'Arxiu General per a les seves tesis doctorals. Per altra banda, s'han facilitat, en préstec, als diferents serveis, 555 expedients.

DELEGACIÓ A MADRID

Objectius

La Diputació de Barcelona compta a Madrid amb una oficina, a la qual correspon de vetllar prop dels organismes de l'Administració Central per una eficaç gestió dels assumptes que li encomana la Corporació i els ajuntaments de la província, com també facilitarlos, per iniciativa pròpia, tota aquella informació que pugui considerar-se d'interès per als esmentats ens locals.

A títol orientatiu del que ha suposat la tasca efectuada durant el 1985, poden esmentar-se les actuacions següents:

- Tramitació i seguiment, davant els diferents ministeris i organismes centrals, dels assumptes encomanats per la Corporació.
- Gestions davant els organismes vinculats directament a l'Administració Local (Banc de Crèdit Local, etc.), tramitació de projectes i expedients diversos, gestions i informació de tràmit, amb subjecció als condicionants preceptius de terminis i informes previs establerts.
- Presentació d'anuncis al *Butlletí Oficial de l'Estat* i a la premsa de Madrid, tant a requeriment de tots els serveis de la Diputació com dels ajuntaments de la província.
- Intervenció de l'Oficina de Madrid, que significa un gran ajut i una considerable agilitació dels tràmits de publicació dins els terminis establerts, ateses les peculiaritats que implica actualment la inserció d'anuncis en el *Butlletí Oficial de l'Estat* i les insercions a la premsa diària de Madrid.
- Seguiment diari de les disposicions aparegudes en el *Butlletí Oficial de l'Estat*, les quals tramet directament als municipis afectats l'endemà mateix de la publicació. L'Oficina presta, a més a més, d'altres serveis de suport a la Diputació i a d'altres organismes, com és ara la recepció i tramesa de documents pel sistema de telecomunicació DEX i el d'atencions diverses de recepció i comiat als aeroports i estacions, gestions i entrevistes als departaments ministerials, lliurament de correspondència i documentació especial amb justificació de recepció i d'altres ajuts logístics per al personal dels serveis de la Diputació i dels ajuntaments que es desplacen a la capital, d'entre els quals es poden esmentar els següents:
- Oficina de despatx i centre de reunions per als alcaldes, regidors i representants municipals en les seves visites a Madrid.
- Biblioteca administrativa.
- Servei de publicacions.
- Fitxer d'alts càrrecs polítics i administratius, etc.

SECCIÓ DE CONTRACTACIÓ

Objectius i definició

La Secció de Contractació va ser creada per la Reforma Administrativa dins l'Àrea de Planificació i Hisenda, amb unes competències recollides en el Decret d'11 de maig de 1984. Durant l'any 1985 ha funcionat mitjançant els negocis de Contractació General i de Subministraments i Atípics i ha experimentat un creixement molt elevat en la gestió de la seva tasca. L'objectiu primordial ha estat unificar criteris, tant pel que fa a les compres en general i a tota mena de contractacions, amb l'aplicació de les diverses homologacions d'articles inventariables, mobles, màquines d'oficina i material de papereria, com pel que fa a l'aplicació dels plecs generals administratius, aprovats per la Diputació i que han de regir en totes les contractacions d'obres i subministraments.

Negociat de Contractació General

De conformitat amb les competències que li van ser encomanades, aquest negociat té com a objectiu la tramitació dels expedients de contractació i concretament:

- 1.- La contractació de les obres referents a projectes redactats pels diferents serveis de la Corporació, amb excepció del Servei de Construccions Civils i Obres Públiques. En aquest sentit, es va procedir a realitzar els tràmits adequats de publicitat, invitacions, actes d'obertura de pliques, adjudicacions, contractes, etc.
- 2.- Els contractes de subministrament, d'acord amb els plecs de condicions generals aprovats per la Diputació, que impliquen tots i cada un dels tràmits necessaris per a la contractació de les obres.
- 3.- La contractació dels diferents serveis de manteniment (neteja, ascensors, màquines d'escriure i de calcular, fotocopiadores, etc.)
- 4.- La tramitació i posterior adjudicació de les propostes d'adquisició redactades pels diferents serveis.

Negociat de Subministraments i Atípics

Pel que fa a aquest negociat, els objectius que ha assumit són els següents:

- 1.- El control de les despeses que originen els subministraments d'energia elèctrica, aigua, gas, telèfon i fuel-oil. Facturació. Rendiments i denúncies als serveis competents de les adequacions necessàries de les instal·lacions a aquests subministraments.
- 2.- La realització de les gestions de compres del mobiliari, l'equipament d'oficina en general (màquines d'escriure, de calcular, fotocopiadores, equipament, àudio-visual, etc.) i la gestió, documentació i control de totes les despeses relacionades amb

material d'oficina. Aquesta gestió comprèn el control de les peticions del servei, els albarans de recepció del material i la facturació.

- 3.- La gestió de compra i control del vestuari i de totes les peces tèxtils i complements de vestuari que utilitza aquesta Diputació. És també un objectiu immediat d'aquest departament establir els dissenys, qualitats i característiques del vestuari, a fi de facilitar una gestió de compra racional sobre unes bases normalitzades.

Tasca efectuada

Durant l'any 1985 s'han anat consolidant les competències de la secció de Contractació i, per tant, la tasca realitzada ha estat molt superior a la desenvolupada fins ara. Aquesta ha estat la següent:

- Negociat de Contractació General. Import total de les contractacions en tràmit o adjudicades: 2.575.641.026 pessetes.
- Negociat de Subministraments i Atípics. Import total econòmic de les gestions realitzades en relació amb el mobiliari, equipament d'oficina, vestuari i altres articles: 128.708.779 pessetes.

S'ha gestionat també a través de la secció de Contractació la totalitat de la partida 211 dels diferents serveis d'aquesta Corporació. L'import de la facturació ja tramesa és de 70.201.800 pessetes.

En relació amb aquesta partida falta afegir-hi l'import que resulti de la compra del restabliment de l'estoc.

- L'import total de la facturació gestionada i controlada pel negociat de Subministraments i Atípics en relació amb subministraments d'aigua, llum, gas i fuel-oil és de 219.773.100 pessetes.

Així mateix, s'ha gestionat tota la facturació de telèfons, com també les altes i baixes de la instal·lació esmentada.

Mitjans personals

La secció consta de vint-i-cinc persones, segons la relació de llocs de treballs següent:

-
- 1 cap de la secció de contractació
 - 1 subaltern
 - 1 cap de negociat de subministraments i atípics
 - 5 oficials de l'escala a extingir
 - 1 tècnic mitjà d'arquitectura
 - 4 administratius
 - 3 auxiliars
 - 1 oficial de serveis
 - 1 operari de serveis
 - 1 cap de negociat de contractació general
 - 1 tècnic d'administració general
 - 2 administratius
 - 3 auxiliars

Forma de gestió i òrgans de govern

La secció de Contractació realitza la seva gestió de manera directa, sense cap òrgan especial de l'Administració, mitjançant els funcionaris que té adscrits. Evidentment, la tasca realitzada és de suport a la resta de serveis d'aquesta Corporació i, per tant, en té una dependència molt forta que ha de ser àgil i senzilla. Per donar una idea de l'abast de la tasca realitzada i del volum dels expedients tramitats, es facilita, a continuació, una síntesi de les dades que ha implicat l'activitat de la secció durant 1985:

RESUM DE CONTRACTES I SUBMINISTRAMENTS TRAMITATS DURANT 1985 PER LA SECCIÓ DE CONTRACTACIÓ

| | Nombre d'expedients | Import pessetes |
|--------------------------|---------------------|--------------------|
| 1. Mobiliari | 373 | 45.053.903 |
| 2. Equipament d'oficina | 380 | 41.677.922 |
| 3. Material àudio-visual | 35 | 11.086.845 |
| 4. Vestuari | 160 | 30.890.109 |
| 5. Material d'oficina | 2.134 | 70.201.800 |
| 6. Subministraments: | | |
| d'aigua | 234 | |
| gas | 51 | |
| electricitat | 45 | 219.773.100 |
| TOTALS | 3.412 | 418.683.679 |

DESGLOSSAMENT, PER SERVEIS, DELS EXPEDIENTS TRAMESOS PER LA SECCIÓ DE CONTRACTACIÓ DURANT 1985

| Serveis | Expedients | Quantitats |
|------------------------|------------|----------------------|
| Agricultura | 1 | 1.502.610 |
| C. i C. Monuments | 33 | 182.381.044 |
| Contractació | 25 | 1.370.051.667 |
| Construccions Cívils | 2 | 24.321.840 |
| Cooperació Municipal | 35 | 222.501.508 |
| Cultura | 3 | 4.270.008 |
| Ensenyament | 13 | 21.307.973 |
| Gabinet Publicacions | 1 | 238.200 |
| Generalitat | 10 | 25.839.519 |
| Informàtica | 34 | 241.844.796 |
| Intervenció | 1 | 418.500 |
| Joventut | 1 | 4.000.000 |
| Medi Ambient | 4 | 13.741.000 |
| Obres Públiques | 3 | 106.081.256 |
| Parcs Naturals | 20 | 145.601.526 |
| Patrimoni | 26 | 128.084.636 |
| Planificació i Hisenda | 10 | 27.110.805 |
| Recaptació | 8 | 31.485.770 |
| Sanitat | 9 | 24.858.368 |
| TOTAL | 239 | 2.575.641.026 |

SECCIÓ DE PATRIMONI

Definició i objectius

La secció de Patrimoni s'integra dins l'Àrea de Planificació i Hisenda, que depèn directament de l'Oficialia Major.

Els seus objectius bàsics es desprenen dels enunciats de la Reforma Administrativa:

- Vetllar per la conservació del patrimoni.
- Efectuar l'inventari de béns de la Corporació.
- Administrar el patrimoni.
- Elaborar un programa anual sobre l'estat del patrimoni.

Dins d'aquests objectius, la secció s'estructura seguint els dos principis fonamentals de la gestió:

- La gestió tècnica que desenvolupen el negociat Tècnic i el negociat d'Inventari.
- La gestió administrativa que assumeixen el negociat de Gestió Administrativa i Pressupostària, el negociat d'Administració de Finques i el negociat de Béns Mobles.

En resum, els objectius particulars per a 1985 han estat:

- L'execució del programa de rehabilitació anual del patrimoni i la planificació del programa per a l'any 1986.
- La rectificació anual de l'inventari de béns immobles.
- La formació de l'inventari mecanitzat de béns mobles i l'establiment de les bases del seguiment.
- La gestió administrativa dels béns no propis (arrendats a terceres persones).
- La racionalització de la gestió administrativa i de l'administració de finques.

Estructura de la secció. Mitjans personals

Entre els mesos de gener i octubre de 1984, la secció comptava amb 3 negocis i 1 grup, però en aquesta data es va procedir a una reorganització de l'estructura per tal d'adaptar-la a les exigències de les tasques a efectuar.

L'estructura actual de la secció, aprovada pel Ple del mes d'octubre de 1984, fixa 5 negocis i 3 grups dependents de la secció tal com s'expressa a continuació:

Secció de Patrimoni Negociat de Gestió Administrativa i Pressupostària

Negotiat Tècnic

Grup de Projectes Tècnics

Negotiat d'Inventari

Negotiat d'Administració de Finques

Grup d'Administració de Finques Pròpies

Grup d'Administració de Finques No Pròpies

Negotiat de Béns Mobles

El personal adscrit a la secció, el 31 de desembre de 1985, era el següent:

1 cap de secció

- 2 caps de negociat
- 2 tècnics d'administració general a extingir
- 5 auxiliars administratius
- 1 arquitecte tècnic
- 3 auxiliars tècnics delineants
- 1 tècnic mitjà d'administració especial branca arquitectura
- 1 subaltern

Tasca efectuada

1. Seguiment tècnic d'execució d'obres de rehabilitació del programa 1985.

La rehabilitació pretén una readequació tècnica i funcional del parc d'habitatges, que, per raó d'antiguitat, configuració i estat de conservació, no assolix els nivells d'habitabilitat i confort desitjables.

| | |
|---|-------------|
| total inversions en rehabilitació amb càrrec al pressupost 1985 | 127.090.538 |
| obres d'execució programa 1985 | |
| Vilamarí, 31 | 13.793.644 |
| València, 268 | 11.796.460 |
| Diagonal, 365 | 12.994.288 |
| Villarroel, 8-10 | 23.864.573 |
| G.V. Corts Catalanes, 643 | 12.240.911 |
| Mallorca, 244 | 11.476.555 |
| obres finalitzades programa 1985: | |
| Pons i Gallarza, 86-88 | 3.868.002 |
| obres del programa 1985 pendents de contractació: | |
| Mallorca, 544 / Xifré, 25-27 | 12.633.710 |
| Bruc, 22 | 16.138.168 |
| Sta. Rosa, 25 | 8.284.236 |

2. Redacció de projectes tècnics de rehabilitació

| | |
|--|------------|
| redacció pròpia (Secció Patrimoni) 1985 | |
| Ferran Puig, 22 | 6.970.341 |
| Concepció Arenal, 225 | 6.048.708 |
| redacció contractada externament i coordinada per la Secció de Patrimoni 1985: | |
| projecte d'enderroc dependències Policia Nacional, baixos Casa Bloc | 7.400.000 |
| prospeccions prèvies a la rehabilitació estructura i tancaments Casa Bloc | 1.800.000 |
| rehabilitació Casa Bloc 1a. fase, 31 habitatges | 50.000.000 |

3. Elaboració d'informes tècnics per a la gestió administrativa de finques pròpies i externes (valoració del mercat de lloguers i venda, situació urbanística, autoritzacions administratives, etc.)

4. Elaboració d'informes tècnics sobre les ofertes d'adquisició de patrimoni, donacions, acceptacions de llegats, permutes, sanejament del patrimoni i posterior tramitació administrativa.

5. Tramitació i gestió tècnica de llicències municipals relatives al patrimoni.

6. Tramitació i gestió tècnica de subvencions per a la rehabilitació.

7. Manteniment i conservació ordinària del patrimoni.

ni: inspeccions tècniques d'ofici a les finques; elaboració de pressupostos. Control de l'execució de les reparacions. Programa anual de manteniment.

8. Rectificació anual de l'Inventari del Patrimoni de Béns Immobles de la Diputació i de la Fundació Pública de la Casa de Caritat.

El conjunt del patrimoni de la Diputació i de la Fundació Pública de la Casa de Caritat, el 31 de desembre de 1985, consta d'un total de 277 finques.

De les 277 finques, 173 pertanyen a la Diputació i 104 a la Fundació Pública de la Casa de Caritat.

Hi ha un total de 297 unitats constructives (edificis diferenciats dins de les finques), dels quals 100 són de la Fundació Pública de la Casa de Caritat i 197 de la Diputació.

El valor total del patrimoni conjunt Diputació-F.P.C.C. s'estima en 15.387.740.389 pessetes, cosa que significa un increment de 443.085.916 respecte a l'exercici 1984.

9. Realització de l'Inventari de Béns Mobles de la Corporació i dels Patronats.

Amb aquest nou inventari mecanitzat s'intenta de superar les deficiències que presentava l'antic sistema, com segueix:

- Perfeccionament de criteris per mitjà de fitxes dissenyades per rebre tractament informàtic.
- Àmplia informació sobre les característiques del bé a les fitxes.
- Introducció d'elements de control físic dels béns (registre etiquetes).
- Actualització de valors amb criteris de liquidació.
- Disseny d'un sistema de seguiment racional i mecanitzat.
- Introducció del concepte d'amortització tècnica dels béns que permet la comptabilitat analítica.

El total d'elements inventariats és de 102.270 i el seu valor és de 1.874.429.911,- pessetes.

10. Gestió administrativa del patrimoni de béns propis i de les finques no pròpies.

En aquest apartat cal esmentar:

- Tasca d'administració de finques amb un projecte de racionalització per programa mecanitzat (expedició rebuts, aplicació d'augmentos, traspessos, permisos, formalització de contractes d'arrendament, subrogacions, Registre de la Propietat, escriptures, fiscalitat, etc.)
- Gestió de suport, administrativa i pressupostària (tramitació d'autorització de despeses, factures, liquidacions, dictàmens, certificats, etc.)

11. Racionalització de la política d'assegurances del patrimoni de béns immobles, mitjançant la contractació d'una pòlissa conjunta per mitjà d'un concurs públic.

12. Assistència i participació en actes públics:

- Assistència a les Jornades sobre Planejament i Rehabilitació, organitzades per la FEMP a València, març 1985.
- Publicació de les inversions rehabilitadores de la Diputació a la revista *Habitatge*.
- Presentació d'una comunicació al I Simposi Internacional sobre Rehabilitació, Finançament i Mercat d'Habitatges, (Barcelona, 30-31 octubre 1985) i una

conferència a càrrec de Jesús Alonso Sainz, cap de la secció.

13. Racionalització de les previsions i esquemes pressupostaris per a l'any 1986 amb la inclusió de 5 programes diferenciats i estructurats.

UNITAT DE REPROGRAFIA

Aquesta unitat assumeix l'execució de les tasques de reproducció xerogràfica mitjançant equips preparats per fer grans tiratges, capaços de proporcionar un rendiment qualitat-preu per fotocòpia que no es poden obtenir, normalment, amb màquines fotocopiadores més senzilles.

Tasca efectuada

| a) Nombre de fotocòpies | Totals | |
|-----------------------------|-----------|------------------|
| <i>per a la Diputació</i> | | |
| recull diari de premsa | 2.350.388 | |
| per a la resta de serveis | 3.053.087 | |
| | | 5.403.475 |
| <i>per a la Generalitat</i> | | |
| recull diari de premsa | 1.843.933 | |
| per a la resta de serveis | 5.168 | |
| | | 1.849.101 |
| TOTAL | | 7.252.576 |
| b) enquadernacions | | |
| amb llom plastificat | 29.440 | |
| amb llom perforat | 4.700 | |
| | | 34.140 |

Mitjans

a) personals

A més dels dos operadors, funcionaris de la Diputació, que es consignen al quadre general de la Secretaria, la unitat compta amb els serveis d'un altre operador funcionari de la Generalitat.

b) materials

- 2 màquines fotocopiadores de gran tiratge
- 1 màquina fotocopiadora ampliadora/reductora

SERVEI D'ASSESSORIA JURÍDICA

Definició, objectius i estructura

La definició del Servei està continguda al Decret de la Presidència de data 15 de setembre de 1983, que el creà, en el qual es diu que es tracta d'un servei integrat a la Secretaria General amb les tasques de col·laboració amb el secretari, mitjançant la Vice-secretaria

ria, en l'exercici de les funcions previstes a l'article 75-1-a) del Reial Decret 3046/1977, de 6 d'octubre.

Pel que fa als objectius, una part es troba establerta en forma concreta a l'esmentat Decret de 15 de setembre de 1983, com són emetre informe jurídic sobre els assumptes en què ho disposin el president de la Diputació, un terç dels seus membres, els presidents de les comissions informatives o el secretari general, i participar en l'elaboració de disposicions de caràcter general, a requeriment de les persones esmentades. La resta està prevista de forma genèrica en el decret mateix, i consisteix en la col·laboració jurídica amb el secretari general per mitjà de la Vice-secretaria. Aquest objectiu genèric, durant l'any 1985, s'ha acomplert a través d'informes o resolucions sobre recursos i reclamacions, assessorament verbal o per nota informativa a d'altres serveis, actuacions directes davant dels jutjats i tribunals, col·laboració en diversos aspectes amb lletrats aliens a la Corporació que actuen per encàrrec seu, actuacions que no són d'instrucció relacionades amb tots els expedients disciplinaris, validacions de procura, redacció de resolucions de la Presidència i altres òrgans, i, en general, activitats que el Vice-secretari encarrega al servei per raó de les seves connotacions jurídiques.

L'estructura per mitjà de la qual ha actuat el servei durant l'any 1985, segons els acords plenaris de 22 de novembre de 1983 i 30 d'octubre de 1984, comprèn un cap i quatre tècnics d'administració general, un d'ells assimilat a cap de secció, lloc de treball vacant durant tot l'any 1985 i des de la seva creació, i dos més d'assimilats a caps de negociat. Cal afegir que un dels llocs assimilats a cap de negociat no ha estat ocupat des del mes de juliol per raó de la llicència concedida al seu titular. Es troben, així mateix, adscrits al servei tres auxiliars d'administració general.

Tasca efectuada

A) Assessorament

- a) S'han emès 66 informes jurídics sobre recursos o reclamacions o en resposta a consultes formulades per altres serveis seguint el conducte reglamentari.
- b) S'han contestat verbalment nombroses consultes orals formulades per caps de servei i d'altres funcionaris. S'han confeccionat nombroses notes informatives.
- c) S'ha intervingut activament en la redacció dels estatuts de dos consorcis, convenis, informes i resolucions corresponents.

B) Actuacions davant els jutjats i tribunals

- a) En l'àmbit de la jurisdicció contenciosa administrativa, els lletrats del servei s'han fet càrrec de la direcció tècnica de la Corporació, com ho disposaven sengles decrets de la Presidència, en 6 recursos interposats davant les sales corresponents de l'Audiència Territorial de Barcelona i han contestat onze demandes (algunes de referents a recursos distints acumulats) davant les sales esmentades.

S'han realitzat les actuacions extraprocedimentals escaients respecte a 11 recursos més, entre elles la preparació d'expedients administratius tramesos a l'Audiència, tasca freqüentment molt laboriosa.

- b) Per la via civil s'han dirigit 4 accions judicials.
- c) Per la via penal s'han presentat, als corresponents jutjats d'instrucció, 4 denúncies. S'ha assistit en nom de la Corporació a un total de 40 judicis de faltes i s'han dut a terme 112 diligències judicials, distintes de les compareixences esmentades, relacionades amb judicis d'aquesta classe, com ara recepció del jutjat de notificacions de sentències, cobrament d'indemnitzacions, aportació de documents, etc.
- d) Davant la jurisdicció laboral s'ha defensat la Corporació en 6 judicis davant les magistratures de Treball i en dos més al Tribunal Central de Treball.
- e) S'ha exercit la direcció tècnica en dues reclamacions econòmiques administratives davant el T.E.A.P.

C) Relacions amb lletrats aliens a la Corporació que actuaren per encàrrec seu

Com que s'ha suprimit, segons acord del Ple del dia 30 d'octubre de 1984, la secció contenciosa, s'han dictat 19 decrets de compareixença i nomenament de lletrats aliens a la Corporació en altres tants recursos contenciosos administratius, durant l'any 1985, sens perjudici que els dits lletrats hagin rebut, per part dels de l'Assessoria Jurídica, les col·laboracions escaients.

D) Expedients disciplinaris

Respecte als expedients disciplinaris, s'han preparat les resolucions per les quals s'incoaren 13 expedients disciplinaris i s'han dut a terme els tràmits inicials corresponents previs a la instrucció. S'han redactat, després d'estudiar els expedients ja tancats, els decrets de la Presidència, que en resolgueren 10, ja que aquesta tenia competències per fer-ho atesa la qualificació final dels fets. Per una altra banda, l'Assessoria Jurídica va preparar els dictàmens corresponents a cinc expedients més resolts pel Ple. Així mateix, s'ha efectuat el seguiment de tots els expedients.

E) Validacions de procura

S'han preparat, després d'estudiar-ne les escriptures, 537 validacions de procura. S'ha refusat la validació, per deficiències en la documentació, en un nombre elevat de casos, dels quals, naturalment, no queda constància, amb la consulta consegüent per part de les empreses afectades per tal d'esmenar-ne les deficiències.

F) Redacció de resolucions

S'han redactat 139 resolucions de la Presidència i 15 dictàmens, sotmesos al Ple, sobre diverses matèries, distintes de les esmentades fins ara.

G) Gestions diverses

S'han efectuat nombroses gestions en notaries, registres de la propietat i mercantil i en altres organismes públics i privats.

H) Assistència jurídica als municipis

Durant l'any 1985, s'ha iniciat, encara que en grau reduït, la tasca d'assistència jurídica als municipis, prevista a la Llei 7/85.

Mitjans

A) Personals

Es desprenen de l'apartat anterior.

B) Materials

Material d'oficina i fons bibliogràfic adequat a les tasques assignades al servei, sense que es consideri que hi ha cap particularitat a destacar. La naturalesa de la tasca realitzada fa que no sigui avaluable des del punt de vista econòmic.

Quant a la repercussió social, és obvi que, com més elevat sigui el grau d'adequació al dret de l'actuació corporativa, de la qual el servei pretén ser instrument, més beneficiada en resultarà la comunitat en aquest aspecte.

CAPÍTOL II

ÀREA DE PLANIFICACIÓ I HISENDA

[Faint, illegible text, likely bleed-through from the reverse side of the page. The text is arranged in several paragraphs and appears to be a formal document or report.]

La racionalització de la gestió econòmica de la Diputació a través de l'elaboració d'un Pla Quadriannual, la implantació de nous circuits comptables i l'inici d'un Pla d'Auditories de les institucions de la Diputació mateix, han estat els objectius bàsics de l'Àrea de Planificació i Hisenda durant l'any 1985.

Els primers resultats d'aquesta política de racionalització s'han palesat durant aquest exercici en què, després de la primera aplicació del Pressupost de la Corporació, elaborat per programes, ha estat possible, d'una banda, aconseguir una disminució de la despesa corrent i obtenir un estalvi important de recursos econòmics i, de l'altra, trobar millors condicions en les línies de crèdit a les quals ha hagut de recórrer la Diputació.

Al costat d'aquesta actuació, cabdal per a la bona gestió dels recursos públics i per al millor acompliment dels objectius de la Diputació, cal destacar que durant l'any 1985 s'ha consolidat el Servei de Recaptació de la Diputació amb la signatura d'importants convenis amb els ajuntaments de Barcelona, de l'Hospitalet de Llobregat i de Sant Feliu de Llobregat, entre altres, convenis que suposen un volum superior als 40.000 milions de pessetes.

Seguint en aquesta línia de serveis que la Diputació presta als municipis de la seva demarcació a través d'aquesta Àrea, cal destacar també l'experiència pilot que s'ha portat a terme amb un grup de municipis de la comarca del Berguedà per a la revisió del cadastre, experiència que s'estendrà l'any 1986 a la resta de comarques barcelonines i municipis que així ho desitgin. D'altra banda s'ha ofert als ajuntaments la possibilitat de disposar d'una acurada informació sobre la seva gestió econòmica a partir dels mateixos indicadors proporcionats per ells, informació que ha de permetre que aquests ajuntaments coneguin amb exactitud quina és la seva situació a tots nivells (financer i de serveis) i quins elements correctors, arribat el cas, cal introduir en la gestió municipal.

No és possible silenciar, finalment, la col·laboració que des d'aquesta Àrea s'ha prestat i es presta a la comissió redactora de la Llei de Finançament de les Corporacions Locals.

ÀREA DE PLANIFICACIÓ I HISENDA

L'Àrea de Planificació i Hisenda ha desenvolupat, entre d'altres, les tasques següents:

- a) iniciació del Pla d'Auditories, amb 3 auditories comptables i de gestió: Servei de Recaptació, Escola Tècnica Industrial i Llars Mundet;
- b) consolidació del Servei de Recaptació amb la signatura d'un conveni per un període de tres anys amb l'Ajuntament de Barcelona per prop de 40.000 milions de pessetes;
- c) implantació del Servei d'informació econòmica als municipis (avui gestionat per Cooperació);
- d) col·laboració entre la Diputació i els ajuntaments en matèria de gestió tributària. Com a experiència pilot s'ha establert un conveni amb un grup de municipis del Berguedà per a la revisió dels cadastres, i el projecte és d'estendre l'àmbit d'aquesta col·laboració a d'altres municipis tant pel que fa a la tasca esmentada com fent un correcte manteniment dels treballs necessaris i la formació del personal municipal que calgui per a la inspecció;
- e) col·laboració activa per impulsar la prestació de serveis supramunicipals, que és una de les competències encomanades per la Llei Reguladora de Bases de Règim Local;
- f) col·laboració amb la comissió redactora de la Llei de Finançament de les Corporacions Locals;
- g) inici de la implantació dels nous circuits comptables de la casa;
- h) elaboració del Pressupost per programes per a 1986.

INTERVENCIÓ GENERAL

Definició i objectius

La Intervenció General és el pivot al voltant del qual gira tota la gestió econòmica de la Diputació. Les funcions que té atribuïdes actualment són l'assessoria econòmica de la Diputació, la seva comptabilitat i la fiscalització *ex ante* i *ex post* dels aspectes econòmico-financers de les activitats de la Diputació, com també la direcció immediata dels serveis que constitueixen la Intervenció. La Llei 7/85 de Reforma del Règim Local implicarà una redistribució de les funcions de la Intervenció i el consegüent remodelatge de la seva estructura.

Estructura i mitjans personals

A la Diputació, el remodelatge de la Intervenció ja va començar abans de la Llei amb una resolució jurisprudencial rectificada pel Ple del 30 d'octubre de 1984. Ha continuat el 1985 amb un Decret Presidencial de 14 de gener, relatiu a les intervencions delegades, i amb un altre de 28 de març de creació de la secció d'Auditories.

Una resolució de l'Interventor General de 19 de juny va desenvolupar i aplicar les precedents.

Com a resultat, l'estructura de la intervenció i el personal que hi està adscrit en acabar l'any és com indica el quadre següent:

| | |
|---|---|
| Equip Directiu | |
| Interventor | - |
| Vice-interventor (interventor interí) | 1 |
| Adjunt a la Intervenció | 1 |
| Assessor econòmic i jurídic | 1 |
| Altres tècnics i personal de Secretaria | 3 |
| Subalterns | 3 |
| <hr/> | |
| TOTAL del grup | 9 |

| | |
|---|----|
| <hr/> | |
| <i>Intervencions Delegades</i> | |
| Interventors delegats a dedicació plena | 2 |
| Auxiliars tècnics | 4 |
| <hr/> | |
| TOTAL del grup | 6 |
| <hr/> | |
| <i>Secció de Fiscalització</i> | |
| Negociat d'Examen Comptable | 2 |
| Grup d'Examen de Documents | 3 |
| Negociat d'Anàlisi Documental | 1 |
| <hr/> | |
| TOTAL de la secció | 8 |
| <hr/> | |
| <i>Secció d'Auditories</i> | 2 |
| <hr/> | |
| <i>Servei de Gestió Comptable</i> | |
| <hr/> | |
| <i>Secció d'Ingressos</i> | |
| Negociat de Gestió i Control d'Ingressos | 2 |
| Negociat de Gestió d'Ingressos per rebut i via de constreyniment | 3 |
| Negociat de Comptabilitat d'Ingressos | 1 |
| Grup de Control General Comptable | 4 |
| <hr/> | |
| <i>Secció de Despeses del Pressupost Ordinari</i> | |
| Negociat de Nòmines-Assegurances Socials | 1 |
| Grup de Nòmines | 5 |
| Grup d'Assegurances Socials | 2 |
| Negociat de Coordinació i Control | 3 |
| Negociat de Comptabilitat Capítol I | 1 |
| Grup Capítol I - Personal | 3 |
| Negociat de Comptabilitat | 1 |
| Grup de Gestió Comptable | 4 |
| Grup de Creditors-Ordenació de Pagaments | 4 |
| <hr/> | |
| <i>Secció de Costos i Anàlisi Financera</i> | |
| Negociat de Comptabilitat Analítica | 3 |
| <hr/> | |
| TOTAL del servei | 40 |
| <hr/> | |
| <i>Servei de Gestió Pressupostària</i> | |
| <hr/> | |
| <i>Secció de Pressupostos</i> | |
| Negociat d'Estadística de Pressupostos | 1 |
| Negociat de Gestió de Pressupostos | 1 |
| Altres tècnics i personal de secretaria | 4 |
| <hr/> | |
| <i>Secció d'Hisenda</i> | |
| Grup de Control d'Expedients | 3 |
| <hr/> | |
| <i>Secció d'Inversions i Cooperació</i> | |
| Negociat del Pla d'Obres i Serveis | 2 |
| Negociat del Pla d'Acció Municipal | 1 |
| Grup de Control d'Expedients | 1 |
| Negociat de la Caixa de Crèdit | 2 |
| Negociat d'Inversions | 2 |
| <hr/> | |
| TOTAL del servei | 22 |
| <hr/> | |
| TOTAL DE LA INTERVENCIÓ | 87 |
| <hr/> | |

Tasca efectuada

Es descriu, seguidament, en nou apartats la tasca realitzada per la Intervenció i es fa ensems una síntesi referent als mitjans financers de la Diputació i la seva gestió.

1) PRESSUPOSTOS

La vida econòmica de la Corporació i dels seus serveis durant el 1985 ha estat regida pels pressupostos a què fa referència el quadre I. Durant 1985 s'ha elaborat i aprovat en la sessió única del dia 20 de desembre de 1985 el pressupost de la Diputació per al 1986, al qual són annexos els pressupostos dels organismes autònoms provincials o amb administració separada; tots ells s'exposen a la darrera columna del mateix quadre.

Destaquem que els pressupostos de 1985 i 1986 de la Diputació són per programes i, a més, generals, és a dir, que són de despeses de funcionament i d'inversions, avançant-nos ja a la solució imposada per la Llei 7/85 i canviant la pràctica de desglossament seguida del 1981 al 1984.

2) MODIFICACIONS PRESSUPOSTÀRIES

Es van produir 70 casos de modificacions i alteracions de subconceptes i altres aspectes del pressupost ordinari que no van necessitar acord plenari.

Les modificacions dels pressupostos que van originar aprovació o ratificació del Ple de la Diputació es resumeixen al quadre II.

3) OPERACIONS DE CRÈDIT I DE TRESORERIA

Durant l'exercici de 1985 s'ha concertat un préstec per import de 200 milions de pessetes amb el Banc de Crèdit Local d'Espanya. Així mateix, s'ha concertat un crèdit de tresoreria per import de 4.500 milions de pessetes amb la Banca Catalana i una operació interna complementària per import de 200 milions. Les necessitats que s'han atès eren del Servei de Recaptació originades per convenis que procuren que els ajuntaments rebin ingressos regulars a compte. El superàvit del Pressupost de 1984 i sobretot l'increment de la recaptació de l'ITE i el consegüent increment de les transferències estatals han permès que el recurs al crèdit hagi estat molt inferior, no sols al d'anys anteriors, sinó a les previsions inicials, de manera que dues operacions ja negociades es deixen sense efecte i, a més, s'ha modificat a la baixa l'estat d'ingressos. Malgrat això, s'ha tancat l'exercici de 1985 amb el superàvit que mostra el quadre VI.

D'aquesta manera, en tancar l'any el total de la càrrega financera de la Diputació és inferior al 14,6% del Pressupost, quasi igual al 15% que era el percentatge de 1984. S'ha de remarcar que bona part de la càrrega està motivada per les inversions municipals incloses als diversos plans d'Obres i Serveis i d'Acció Municipal.

4) ORDENANCES FISCALS

En l'exercici de 1985 s'han modificat les ordenances següents:

| Núm. ordenança | Denominació |
|----------------|--|
| 1 | Contribucions especials |
| 2 | Segell provincial |
| 3 | Laboratoris no assistencials |
| 5 | Taxes per ensenyament |
| 8 | Taxes per la prestació de serveis en les residències juvenils |
| 9 | Serveis sanitaris i assistencials |
| 11 | Butlletí Oficial de la Província |
| 14 | Serveis i aprofitaments en els museus, exposicions i dependències |
| 17 | Recollida de gossos i gats vagabunds |
| 21 | Transport escolar |
| 22 | Aprofitament de les instal·lacions esportives. S'han refós en l'Ordenança Fiscal 5 (Serveis d'Ensenyament) les ordenances 6, 7 10 i 12 |
| 6 | Serveis Socials |
| 7 | Serveis sense caràcter assistencial |
| 10 | Domini públic, transport i planificació territorial |
| 12 | Utilització de mitjans de transmissió sonora o visual en edificis o recintes de domini públic |

Com es veu, són ben poques les ordenances que no han estat tocades. Aquesta tasca urgent, que en bona part ha estat de simplificació i en alguns casos de reducció d'importos, motiva que el conjunt de les ordenances que regiran per al 1986 sigui molt diferent del que va regir l'any 1985. Per això ara se'n prepara la publicació d'un recull imprès de la totalitat.

5) TRAMITACIÓ D'EXPEDIENTS DE RECONeixEMENT DE CRÈDIT

Es tracta d'un tipus de tramitació que, per la seva naturalesa, requereix justificació prèvia per part dels serveis afectats. El seu resum és:

RECONeixEMENT DE CRÈDITS AMB CÀRREC AL PRESSUPOST GENERAL

| Serveis | Imports | % |
|--|----------------------|--------------|
| Gabinet de Presidència | 8.166.858,- | 7,4 |
| Cultura | 2.290.510,- | 2,1 |
| Psiquiatria | 13.473.320,- | 12,2 |
| Sanitat | 3.248.402,- | 2,9 |
| Serveis Socials | 15.078.244,- | 13,7 |
| Ensenyament | 3.136.259,- | 2,8 |
| Personal | 4.565.260,- | 4,1 |
| Construccions Civils | 53.394.788,- | 48,6 |
| Central de Suport | 44.973,- | 0,4 |
| Catalogació i Conservació de Monuments | 3.893.413,- | 3,5 |
| Obres Públiques | 1.461.576,- | 1,3 |
| Patrimoni | 1.113.959,- | 1 |
| TOTALS | 109.867.562,- | 100,- |

RECONeixEMENT DE CRÈDITS AMB CÀRREC AL PRESSUPOST D'ESPORTS DE 1985

| Servei | Import | % |
|--------------------|-------------|------|
| Patronat d'Esports | 5.093.890,- | 4,64 |

L'import total quasi triplica el de l'any passat, la qual cosa és produïda pel fet que alguns serveis han procurat resoldre situacions irregulars que s'arrossegaven d'anys anteriors i també potser per la publicació de la circular que direm.

6) CIRCULARS, NORMES I INSTRUCCIONS

Durant l'any 1985 se n'han dictat les següents:

- La 1/85, que presenta el Pressupost de 1985 i el nou document A.D.
- La 2/85, que presenta la nova codificació de centres de cost als efectes de continuar la implantació de la comptabilitat analítica.
- La 3/85, que regula la gestió del concepte econòmic 222 (despeses de manteniment d'edificis).
- La 4/85, sobre modificacions pressupostàries, distingint segons el nivell i la mena de modificació proposada.
- La conjunta de Secretaria i Intervenció que dona normes relatives a la contractació d'obres, subministraments i adquisicions.
- La 5/85, sobre crèdits reconeguts que simplifica el procediment.
- La 6/85, sobre lliuraments a justificar i llur justificació, que respon a una necessitat molt sentida.
- La 7/85, sobre la problemàtica de les despeses de funcionament al final i començament d'exercici, que té un valor tècnic digne de remarcar.

7) LIQUIDACIONS I COMPTES GENERALS I DE L'EXERCICI DE 1984

És la darrera fase confirmada per l'article 116 de la Llei 7/85, la qual es desenvolupa el primer semestre següent a l'exercici econòmic a què correspon.

En el quadre III es pot veure el resultat de les liquidacions corresponents als pressupostos de 1984 i en el IV el resultat de les liquidacions fetes el 1985 de pressupostos extraordinaris (de plans d'obres i serveis) que tenien vigència plurianual.

A més s'ha avançat en la preparació de les liquidacions dels pressupostos de 1985 de tal manera que en podem oferir al quadre V els resultats provisionals per al 1985 i en el VI una ampliació de les dades en relació amb el General de 1985, que permet la comparació amb el quadre que figura a la pàgina 58 de la Memòria impresa de l'activitat de la Diputació el 1984, que ja va rebre l'estructura adient a fi que aquesta comparació fos possible.

8) ALTRES ACTUACIONS

Implantació de la comptabilitat analítica

Ja explicàvem a la Memòria de l'any 1984 els esforços que la Intervenció i sobretot la seva Secció específica han fet en aquest sentit.

A final de 1984 s'havia arribat a establir un programa informàtic amb la finalitat d'obtenir la comptabilitat analítica de la Diputació, però era poc operatiu en el sentit que el programa informàtic sols permetia

de desglossar despeses des de la mateixa comptabilitat general (Secció de Despeses de la Intervenció General) i quedava limitada als capítols de despeses de funcionament, transferències i càrrega financera. El Capítol de Personal en quedava exclòs, perquè la seva comptabilització es feia d'una forma molt global.

En aquest sentit, les principals novetats de 1985 han consistit en:

- La introducció en el sistema informatitzat del Capítol I del Pressupost mitjançant un programa especial d'equivalència entre plantilla i centres de cost, a través del qual s'ha imputat la nòmina.

- La introducció d'un programa que permet fer desglossaments de despeses des de la Secció de Comptabilitat Analítica.

Això ha permès, d'una banda, corregir els possibles errors d'imputació deguts a la manca de pràctica per part dels serveis i/o errors d'introducció ("errors humans") i d'altra banda, la possibilitat d'imputar correctament les despeses tramitades en forma de lliuraments a justificar: els justificants s'imputen des de la secció de Comptabilitat Analítica d'acord amb la informació obtinguda a la secció de Fiscalització als centres de cost on realment s'ha generat la despesa.

- La introducció dels programes de distribució de centres medials a finals (despeses de serveis centrals generals o de dependències centrals d'alguns serveis que s'han d'imputar a serveis finals).

(Donat que aquest programa és de recent creació i l'aplicació pràctica és bastant complexa, la seva explotació es farà posteriorment a l'anàlisi de costos directes).

Ensems, s'ha tingut constant contacte amb els serveis per definir els criteris d'imputació de les despeses pressupostàries en els diferents centres de cost, com també els criteris de distribució posterior per arribar a obtenir costos unitaris.

Per fer operatius aquests criteris de distribució s'ha procedit a una recollida de dades extrapressupostàries: superfície ocupada, capacitat i nivell de prestació dels serveis, personal dedicat a cada centre de cost, etc.

Aquestes novetats han permès d'obtenir unes llistes de costos de l'any 1985 i han suposat una notable millora en el grau d'informació i de fiabilitat de les dades. Per tant, permetran d'obtenir una anàlisi dels costos dels serveis i de les prestacions que aquests realitzen amb marges d'error relativament baixos. (Queda pendent la introducció d'amortitzacions provinents del programa d'inventari, però esperem que a curt termini es resolguin les dificultats).

Inventari informatitzat dels béns mobles patrimonials

S'ha col·laborat en la segona fase de confecció per a la totalitat de la Diputació (la primera fase comprenia les Llars Mundet i la Clínica Mental) d'aquest inventari i en la definició dels circuits per a manteniment del dit inventari.

Tractament informàtic de dades

S'ha seguit la línia progressiva adoptada per la Intervenció fa anys. El seu personal especialitzat ha col·laborat amb el del Servei d'Informàtica en els programes de Comptabilitat Analítica, ja esmentats, i, a més, en:

- Adaptació dels programes de comptabilitat de despeses existents a Seresco, S.A., a l'ordinador de la Corporació, modificats en allò que ha calgut per donar compliment a la comptabilitat per programes i de costos, adaptació dels fitxers de comptabilitat (i de les seves estructures) de l'empresa contractada a la Diputació.

- Fusió de resultes del pressupost ordinari i del pressupost d'inversions de 1984.

Nou programa de comptabilització automàtica de la nòmina segons els diferents nivells pressupostaris (concepte econòmic, unitat elemental de gestió, programa, subconcepte, núm. funcional), que inclou la comptabilització de les càrregues patronals i d'assegurats (sols dels funcionaris), com també la confecció de les corresponents ordres de pagament.

- Utilització i experimentació del sistema de tractament de textos denominat "correu electrònic" (CEO).

S'ha aconseguit que a través de les terminals del sistema informàtic els diferents serveis puguin consultar els estats comptables que els concerneixen. El personal especialitzat de la Intervenció ha desenvolupat una notable tasca d'ensenyament i assessorament perquè aquest accés sigui efectiu.

Dictàmens i informes diversos

Entre els nombrosos dictàmens motivats i informes extensos elaborats per la Intervenció i els seus serveis cal destacar: el de l'estat d'execució del Pressupost el juny de 1985; el relatiu a la liquidació d'unes complexes obres d'agençament, terminació i acabats de parcs de bombers; el de repercussions de la implantació de l'IVA a les diputacions catalanes i singularment sobre la de Barcelona, informe pioner d'una sèrie d'estudis de direcció de dins i de fora de la Diputació sobre aquest tribut; una nota des del punt de vista d'Intervenció a la Llei 7/85, que és un comentari de 30 pàgines, i alguns estudis de dret pressupostari (en bona part motivats per la Llei 7/85).

Regularització de relacions financeres amb diversos ajuntaments

Com és sabut, els ajuntaments democràtics han hagut d'atendre dèficits d'equipament heretats i efectuar assistència social per combatre dintre de les seves possibilitats els efectes de la crisi. Això els ha produït dèficits de tresoreria que l'assumpció per l'Estat de bona part d'ells a través de diversos mecanismes ha aconseguit pal·liar. Dintre d'aquesta dinàmica, 286 que representen quasi un 93% dels 308 de la província

havien incorregut en greus demores en el compliment de llurs deutes de divers origen a la Diputació, donant lloc a un import de 1.315.445.388 pessetes en situació irregular.

En el curs de 1985 una actuació coordinada pel Diputat President de l'Àrea de Planificació i Hisenda ha assolit:

- La signatura de convenis amb 150 ajuntaments per un import de 980.664.769 pessetes, si bé darrerament s'observaven dificultats en el compliment.
- El pagament immediat, sense conveni, dels crèdits en demora per 115 ajuntaments per un import de 165.772.939 pessetes.

Resten 21 ajuntaments, amb crèdits morosos que pugen a 169.007.680 pessetes, amb els quals es negociava en acabar l'any; si hi manca un acord, s'hauran de prendre les mesures oportunes.

9) GESTIÓ ORDINÀRIA

A més de la informació que es proporciona respecte als serveis i les seccions que depenen directament de l'Interventor, oferim les següents dades que donen idea del volum de les feines ordinàries de la Intervenció i els seus serveis i les relacions entre elles:

| Denominació | Total | respecte de 1984 |
|---|--------|------------------|
| Documents registrats d'entrada | 62.376 | 39 |
| Documents registrats de sortida | 23.103 | 116 |
| Propostes de despesa i d'Inversió | 8.752 | |
| Ordres d'Ingrés: | | |
| de resultes | 749 | |
| de l'any corrent | 1.999 | |
| de VIAP | 3.029 | |
| reintegrants de pagament pressupostos d'ens instrumentals | 7 | 5.784 22 |
| Ordres de pagament: | | |
| de resultes | 4.428 | |
| de l'any corrent | 5.610 | |
| de VIAP | 888 | |
| devolució d'ingressos pressupostos d'ens instrumentals | 21 | 10.947 52 |
| Talons bancaris (xecs) controlats | 5.072 | |
| Talons bancaris (xecs) anul·lats | 195 | 4.877 |
| Transferències bancàries o de caixes | 6.964 | |
| Ordres de pagament examinats | 14.285 | |
| Ordres de pagament censurats | 783 | 15.068 84(*) |
| Reclamacions anomalies o per manca de justificació de documents | 540 | 40 |
| Propostes estudiades per fiscalització | 364 | 89(*) |

En realitat, hi ha hagut canvi de mètodes o d'objectius i la comparació no és significativa.

Ara exposarem breument les funcions i la tasca desenvolupada per les intervencions delegades, les Seccions de Fiscalització i Auditories i els Serveis de Gestió Comptable i Pressupostària.

INTERVENCIONS DELEGADES

Les Intervencions Delegades assumeixen una part variable de les funcions de la intervenció en una àrea de la Diputació i en un Servei amb òrgan de gestió especial o amb personalitat jurídica, mentre l'Interventor General es reserva, com a mínim, les estimades com a bàsiques.

Actualment existeixen dos interventors delegats en plena dedicació:

- Un s'ocupa de les àrees de Sanitat i Serveis Socials i de la Fundació Flor de Maig. Hi col·laboren un tècnic, un administratiu i dos auxiliars per despatxar una massa documental que ha estat considerable l'any 1985: 2.565 propostes de despesa, 2.048 relacions de factures, 422 relacions de justificants i altres 914 documents entrats i 329 de sortits.

- L'altre és l'interventor delegat per a les Fundacions Públiques Escola d'Enginyeria Tècnica Industrial i Escola d'Enginyeria Tècnica Agrícola. Té l'ajuda de sengles secretàries de les escoles. Cal destacar que durant l'any 1985 s'ha portat a terme l'auditoria externa de l'Escola Tècnica Industrial i que les conclusions de l'informe reforçaren el paper de la Intervenció delegada a l'Escola.

Resten quatre intervencions delegades més, atribuïdes a funcionaris que són caps de servei o de secció a la Intervenció, l'estructura i mitjans de les quals dependències aprofiten per portar a terme les funcions delegades.

En els altres quatre casos la intervenció és assumida directament per la Intervenció General, que l'executa a través de l'estructura general de la Intervenció, si bé atribuint un paper realment important al Servei de Gestió Pressupostària.

La nova Secció d'Auditories recull i modernitza experiències anteriors d'inspecció que són necessàries quan una entitat compta amb un conjunt gran i dispersió de serveis i institucions com és el cas de la Diputació. De moment, la Secció actua en col·laboració amb prestigioses empreses especialitzades.

L'any 1985 es va acabar l'auditoria del Servei de Recaptació. S'ha continuat amb les auditories de les Llars Mundet, de l'Institut Paleontològic Dr. Miquel Crusafont i de l'Escola d'Enginyeria Tècnica Industrial.

A més s'ha iniciat al setembre i acabarà al febrer de 1986 un curs de formació del personal tècnic d'Intervenció i del Servei de Programació en tècniques d'auditoria.

Secció de Fiscalització

Aquesta secció s'ocupa de la fiscalització prèvia i posterior de la despesa i de l'ingrés en les seves diferents fases: els números que resumeixen la seva tasca anual són a l'apartat 9 de les tasques de la Intervenció.

Durant l'any 1985 ha tingut cura de l'arxiu de 18.460 ordres de pagament i d'ingrés de la Intervenció (i de les seves institucions) que li han arribat com a possible objecte de fiscalització *ex post* mentre estan sota la custòdia de la Intervenció.

SERVEI DE GESTIÓ COMPTABLE

El Servei de Gestió Comptable es dedica a la comptabilització i control de la gestió econòmica ordinària de la Diputació, les despeses —excepte les dels capítols 6 i 7 i les seves resultes— i els ingressos de tots els capítols del Pressupost Ordinari i dels altres pressupostos i també les despeses i ingressos dels comptes extrapressupostaris (V.I.A.P.) en la mesura que aquestes funcions no estiguin assignades a alguna Intervenció delegada.

Les tasques realitzades es poden agrupar de la següent manera:

a) Personal

La gestió del capítol pressupostari I, dedicat a despeses de personal i Seguretat Social, ha suposat:

| Conceptes | Quantitats en milions pesetes | % respecte a 1984 |
|--|-------------------------------|-------------------|
| Tramitar 24 "tipus" de nòmines mensuals per un import, total del Capítol I | 8.968,4 | 1,35 |
| Tramitar nòmines de pensions com a oficina pagadora de la MUNPAL per un import de Apunts manuals al fitxer informatitzat | 1.986,4 | — |
| Variacions personals a les dades que serveixen de base per a liquidacions de quotes a la MUNPAL | 34.722 | 3,81 |
| Rectificacions d'errades a la liquidació de la MUNPAL | 740 | -57 |
| | 679 | -17 |

b) Altres despeses de funcionament:

S'han tramitat 8.383 propostes o resolucions d'autorització de despesa de funcionament.

c) Ingressos:

Els ingressos efectius, pressupostaris i extrapressupostaris han estat de 33.144,4 milions de pesetes, cosa que representa el 72,62 % dels liquidats i el 66,73 % de les previsions. Encara que el nucli dels

ingressos de la Diputació, el constituï la transferència estatal de la participació en el recàrrec de l'1,1 % sobre la base de l'ITE, cal assenyalar que aquestes xifres i les que figuren en l'apartat 10) de les tasques de la Intervenció indiquen un seriós esforç del personal corresponent.

d) Millora, informatització i seguiment del sistema de comptabilitat analítica implantat en l'exercici anterior, que es descriu a l'apartat 9 de la tasca d'Intervenció.

En estreta relació amb aquesta tasca hi ha hagut la d'elaboració d'informes econòmics de les prestacions, subjectes a taxa de cara a la revisió de les ordenances fiscals de 1985. La Secció corresponent treballa en la millora dels procediments i en l'obtenció de "productes" de la comptabilitat analítica que facilitin la gestió econòmica de la Diputació.

SERVEI DE GESTIÓ PRESSUPOSTÀRIA

El Servei de Gestió Pressupostària té les funcions següents:

- Formació i manteniment d'un sistema d'informació i avaluació dels actes de naturalesa econòmica de la Corporació i dels seus òrgans de gestió.
- Anàlisi de l'eficàcia administrativa mitjançant el control dels circuits de gestió d'ingressos i despeses.
- Coordinació amb el Servei de Programació per a la formació dels pressupostos corporatius i per a altres tasques.
- Gestió pressupostària que comprèn: seguiment, modificació, liquidació i formació del compte del pressupost general i d'altres pressupostos d'òrgans de gestió directa de la Corporació.
- Gestió directa de les despeses del capital i, especialment, seguiment de la tramitació administrativa de la despesa dels capítols VI i VII.
- Tramitació dels expedients que comporta la gestió pressupostària i altres expedients econòmico-administratius.

Com es pot veure, les seves funcions són molt heterogènies, encara que coherents les unes amb les altres. Això obliga a una descripció d'activitats i tasques durant 1985, secció per secció, però advertint que bona part dels resultats obtinguts, per la seva generalitat i importància, s'han presentat dintre de la part de la memòria dedicada a la Intervenció.

Les activitats de la Secció de Pressupostos es poden classificar en dos tipus: d'assessorament i estudi i executives.

Les activitats d'assessorament intenten oferir una visió global del desenvolupament del Pressupost dins el marc del control pressupostari mitjançant la verificació, la comprovació i l'estudi comparatiu entre les previsions i la realitat. Les tasques concretes en què s'ha desenvolupat aquesta activitat han estat diversos treballs, anàlisis, estudis i diagnòstics que han permès

una visió clara i precisa de l'execució del pressupost i la seva evolució.

Hem de destacar d'aquestes tasques:

- L'elaboració d'informes periòdics relatius al Pressupost. S'ha intentat definir un model de l'estat d'execució que, confeccionat periòdicament, permeti donar a conèixer les principals variacions en el pressupost i analitzar-ne les variables més significatives.
- L'anàlisi de l'evolució dels capítols econòmics de l'estat de despeses del Pressupost, amb especial èmfasi en els capítols VI i VII.
- El control del circuit comptable del Capítol II.
- L'anàlisi de les resultats dels anys anteriors.

Així mateix, a l'objecte de dur a terme un control integral de la gestió del pressupost, s'han efectuat estudis sobre els circuits dels principals documents i llur tramitació, en considerar-los instruments essencials de la gestió. Aquests circuits són:

- Crèdits reconeguts.
- Lliuraments a justificar.
- A.D. (impresos de proposta d'autorització de despesa).
- Anàlisi temps/quantitat en cadascuna de les fases de la despesa (autorització, disposició, ordenació i pagament).

Cal assenyalar els estudis puntuals que s'han elaborat sobre la utilització de béns i serveis de la Corporació per part de la Generalitat de Catalunya sobre les aportacions que en virtut dels convenis establerts ha de satisfer la Corporació a d'altres entitats públiques.

El segon tipus d'activitat que ha desenvolupat la secció ha estat estrictament executiva, *on line*, dins del marc del control pressupostari. Les tasques realitzades han estat molt diverses:

- a) En primer lloc, dins les tasques pròpiament gestores, s'ha de fer esment de la realització de les modificacions de crèdits pressupostaris, com també de les funcions fiscalitzadores i de control de les corresponents proposades de transferències (vegeu tasca 2 de la Intervenció). Conjuntament amb les funcions esmentades darrerament, s'han confeccionat les corresponents proposades d'aprovació i la realització dels registres comptables pertinents.
- b) En segon terme, s'han desenvolupat activitats de control i de seguiment comptable dels diferents patronats de dotats de pressupost propi i diferenciat del de la Corporació. S'han practicat les funcions interventores en els patronats següents: Esports, Gliptoteca Monjo, Mas Manolo Hugué i Montseny. Fins i tot s'ha efectuat la liquidació dels pressupostos dels patronats esmentats.
- c) Com a darrer grup, caldria esmentar, dintre de les activitats desenvolupades durant l'any 1985, les de tramitació de la documentació necessària per a l'aprovació del Pressupost General i dels ens instrumentals i activitats de coordinació amb el Servei de Programació.

Amb especial atenció als aspectes jurídics la Secció d'Hisenda ha tingut cura de:

- a) La tramitació de l'aprovació, modificacions, liquidació i compte general del pressupost de la Corporació i d'altres entitats que en depenen.

Dintre d'aquest apartat, s'haurà d'incloure la tramitació de l'aprovació dels pressupostos de l'any 1985 i les liquidacions des de l'any 1984 aprovades durant l'any 1985.

- b) La formació i tramitació del Compte d'Administració del Patrimoni de la Diputació.
- c) La tramitació dels expedients de reconeixement de crèdit a proposta de la Secció de Fiscalització.
- d) La tramitació de les operacions de crèdit i operacions de tresoreria.
- e) La tramitació dels expedients de creació i modificació de les ordenances fiscals, previ informe de la Secció de Costos.
- f) La tramitació dels expedients dels comptes de cabals i dels comptes de gestió recaptadora.
- g) Altres tramitacions de se li han encomanat.

La Secció d'Inversions i Cooperació és un òrgan administratiu de fiscalització i tramitació comptable de totes les inversions reals i transferències de capital entre la Diputació i els ajuntaments fins al tràmit de l'ordre de pagament (se n'han fetes 2.380).

Els òrgans administratius que la componen són:

- a) Negociat d'Inversions i Cooperació

Les seves funcions consisteixen en la fiscalització i comptabilitat relatives al Capítol VI del Pressupost General Ordinari de la Corporació, Capítol VII, llevat el que correspon al Servei de Cooperació, i conceptes econòmics 222 i 263, corresponents al Capítol II. Així mateix, se li assignen les funcions d'informació i tramitació dels pagaments de les liquidacions d'obres i devolucions de fiances. En aquest sentit, i a títol estadístic, s'han confeccionat al voltant de 860 manaments de pagament.

- b) Negociat del Pla d'Obres i Serveis

Té assignades les funcions d'informació i tramitació comptable dels expedients corresponents als Plans d'Obres i Serveis i de l'A.E.S. (Acord Econòmic i Social). D'altra banda, comptabilitza els diferents conceptes continguts en cada expedient, des de l'adjudicació, certificació i liquidació de les obres fins a la devolució de les fiances corresponents.

S'ha procedit a la liquidació provisional dels plans dels anys 1978, 1979 i 1980 (els pressupostos ja s'havien liquidat). La liquidació definitiva està pendent de la resolució corresponent de la Direcció General d'Administració Local de la Generalitat.

Els resultats d'aquestes liquidacions són els següents:

| P.O.S. | Ròssecs pendents | | Anul·lacions proposades |
|--------|------------------|--------------------|-------------------------|
| | Diputació | Altres aportacions | |
| 78 | 91.013.810 | 2.360.999 | 71.373.711(*) |
| 79 | 80.466.244 | 201.438 | 11.996.962 |
| 80 | 55.885.401 | 5.906.163 | 294.219.379(*) |

(*) S'ha de depurar i en restarà un import de l'ordre del previst per al P.O.S. 79.

S'ha incoat i resolt l'expedient de prescripció de les 134.406.121 pessetes corresponents a la resta de les

ajudes dels Plans Biennals de Cooperació des de 1960/1961 fins a 1976/1977. S'ha procedit a la liquidació definitiva dels plans esmentats: s'ha pagat la totalitat dels deutes reconeguts i el mateix es declara respecte als ingressos que produeixen un ròssec de 7.796.258 pessetes, ben petit respecte del total acumulat de pagaments, que ha estat de 2.059.141.068 pessetes.

c) Negociat del Pla d'Acció Municipal. Les funcions assignades a aquest negociat són les d'informació i tramitació comptable dels expedients corresponents als plans i programes d'acció municipal, d'intervenció territorial específica (Canon 1984 i 1985) i programes d'equipaments supramunicipals. Així mateix, emet informes sobre les modificacions del finançament dels esmentats plans i les comptabilitza, amb el seguiment i petició del PAM 1983, modificacions corresponents a préstecs del Banc de Crèdit Local d'Espanya.

Finalment, col·labora en la liquidació del Pla d'Obres i Serveis.

d) Negociat de la Caixa de Crèdit de Cooperació. La funció assignada a aquest negociat és la redacció d'informes sobre els expedients complets relatius a obres del Servei de Cooperació, a l'objecte de veure la viabilitat legal de la concessió d'ajuts amb càrrec a la Caixa de Crèdit de Cooperació Municipal. Es procedeix a un control exhaustiu dels ajuts esmentats i a la comptabilització en el VIAP, com també a la tramitació dels pagaments i del posterior reintegrament.

La Caixa de Crèdit de Cooperació Municipal ha tingut un viu moviment a conseqüència del nou reglament aprovat l'any 1984. Opera a través del compte 5 de VIAP, i té a càrrec seu la Secció de Cooperació i Inversions. L'any 1985 el moviment ha estat el següent:

| | Imports Ingressos | Núm. Ordre | Imports Pagaments |
|---|----------------------|---------------|----------------------|
| Reintegraments | 56.676.182 | | |
| Interessos | 45.929.454 | | |
| Aportacions PRAM/84 (1r. i 2n. semestre) | 263.119.549 | | |
| Aportació superàvit Pres. Inversions 84 | 100.000.000 | | |
| Reintegr. Delegació d'Hisenda (bestretes reintegrables amb motiu dels aiguats de novembre 83) | 142.175.297 | 151 | 607.991.482 |
| Altres pagaments | | 166 | 225.262.175 |

SERVEI DE DIPOSITARIA

Definició i objectius

Tant el Reial Decret 3046/77, del 6 d'octubre, com la Llei de Règim Local i també la Instrucció de Comptabilitat de les Corporacions Locals assignen al Dipositari les funcions següents:

- el maneig i la custòdia dels fons i valors de l'entitat, incloent-hi els béns emmagatzemables i l'habilitació general del personal;
- el comandament dels serveis de recaptació, i
- el comandament immediat del personal del servei a càrrec seu.

El Servei de Dipositaria realitza les funcions que preveu l'article 80.1 del Reial Decret 3046/77, mitjançant les operacions següents:

- preparació, documentació i gestió general de cobraments;
- coordinació financera de cobraments i pagaments;
- control i arqueig de la caixa reservada, vigilància i quadrament de comptes corrents d'entitats bancàries i de crèdit, en funció de cobraments i pagaments;
- control i arqueig de la caixa corrent;
- preparació, documentació i gestió general de pagaments;
- maneig i custòdia de valors en general;
- revisió, documentació i gestió de dipòsits i finances;
- control financer de valors, a l'efecte d'amortitzar títols i cobrar cupons;
- revisió de valors, a l'efecte de controlar-ne la prescripció;
- comptabilitat de tota classe de valors i de paper de pagament de tresoreria;
- preparació i gestió general de pagaments, per part d'Habilitació, al personal actiu;
- preparació i gestió general de pagaments, per part d'Habilitació, al personal passiu;
- habilitació de pagaments per al PAASIS;
- justificació general de pagaments al personal actiu i passiu, i gestió dels reintegraments que siguin procedents;
- control i venda de segells de la Diputació i papers de pagament; cobrança de rebuts per estades en establiments benèfics i de lloguers d'immobles, propietat de la Corporació i de les institucions;
- comptabilitat general de la Dipositaria; diàriament es procedeix a l'arqueig de la Caixa Auxiliar i de la Caixa Reservada, a la conciliació bancària dels comptes corrents oberts a les caixes d'estalvis i als bancs, i als pagaments per transferència, per taló en efectiu;
- tota la correspondència derivada dels pagaments a efectuar (avisos de cobrament, oficis notificant la remissió de transferència i sol·licitant la devolució signada del rebut, etc.);
- trasllat de fons i recompte de l'efectiu;
- rendició de comptes; rendició trimestral per capítols i articles dels comptes de cabals (del Pressupost Ordinari) i de cada un dels pressupostos especials, i rendició anual del compte de Valors Independents i Auxiliars del Pressupost;
- relacions de càrrecs i data de les ordres d'ingrés i de pagament, classificats per capítols, amb explicació del concepte de cobrament o de pagament per adjudicar als comptes de cabals corresponents.

Des del primer de març deixà d'integrar-se en l'arqueig de la Corporació el pressupost del Patronat Flor de Maig, ja que és el mateix Patronat qui el gestiona.

Està en vies d'aplicació la mecanització dels pagaments al personal passiu.

Així mateix, s'estudia de fer, per transferència mecanitzada, el pagament de nòmines i relacions d'abonament, corresponents al pressupost del PAASIS, com també la gestió de comptes corrents de la Corporació i el pagament per transferència.

Tasca efectuada

Es ressenyen a continuació les dades més significatives de la gestió realitzada durant l'any 1985 per la Dipositaria.

| Manaments | Import total ptes. |
|---|--------------------|
| <i>Pressupost Ordinari i Valors Independents i Auxiliars del Pressupost</i> | |
| 5.785 ordres d'ingrés | 30.315.168.314,- |
| 10.948 ordres de pagament | 25.982.342.630,- |
| <i>Pressupost especial del Servei Prov. de Recaptació de Tributs de l'Estat i Arbitris municipals</i> | |
| 163 ordres d'ingrés | 2.020.556.926,- |
| 329 ordres de pagament | 1.876.799.438,- |
| <i>Pressupost especial d'Obres i Serveis d'aquesta província</i> | |
| — ordres d'ingrés | |
| 114 ordres de pagament | 18.312.718,- |
| <i>Pressupost especial del Patronat de la muntanya del Montseny</i> | |
| 18 ordres d'ingrés | 6.591.750,- |
| 137 ordres de pagament | 51.745.245,- |
| <i>Pressupost del Patronat d'Esports</i> | |
| 75 ordres d'ingrés | 75.696.116,- |
| 167 ordres de pagament | 83.156.235,- |
| <i>Pressupost del Patronat Mas Manolo</i> | |
| 2 ordres d'ingrés | 5.950.000,- |
| 10 ordres de pagament | 1.062.092,- |
| <i>Pressupost especial Glipoteca Monjo</i> | |
| 2 ordres d'ingrés | 8.200.000,- |
| 8 ordres de pagament | 3.190.124,- |
| <i>Pressupost de la Fundació Flor de Maig (16.1.85 al 28.2.85)</i> | |
| 20 ordres d'ingrés | 18.378.829,- |
| 75 ordres de pagament | 49.332.396,- |
| <i>Pressupost especial de la Delegació</i> | |
| Prov. del Patronat d'Apòstes Mútues Esportives Benèfiques | |
| 90 ordres d'ingrés | 249.638.574,- |
| 308 ordres de pagament | 230.694.964,- |

| Manaments | Import total ptes. |
|---|--------------------|
| <i>Patronat del P.A.A.S.I.S.</i> | |
| 192 ordres d'ingrés | 463.911.178,- |
| 134 ordres de pagament | 657.900.392,- |
| Pressupost especial del Servei de Deute de les diputacions catalanes per a la conversió del deute emès per la Generalitat: sense moviment | |
| Pressupost especial de la Comissió Gestora, Servei Coordinat del Deute Interprovincial de les diputacions de Barcelona, Girona, Lleida i Tarragona. Liquidació de la Caixa de Crèdit Comunal: sense moviment | |

Mitjans

La Dipositaria està estructurada en:

- 1 dipositari
- 1 cap de servei
- 1 habilitat cap. II, cap de negociat, que fa tasques de sots-caixer
- 2 caps de secció
- 5 caps de negociat
- 4 caps de grup

El personal adscrit al Servei de Dipositaria es compon de:

- 1 dipositari
- 2 tècnics d'administració general
- 10 tècnics d'administració general a extingir
- 6 administratius
- 17 auxiliars administratius
- 3 subalterns

39 TOTAL

SERVEI DE PROGRAMACIÓ

Definició i objectius

L'objectiu essencial del Servei de Programació consisteix en l'aplicació de les tècniques del pressupost per a programes que integren tant la planificació com la programació de les activitats en funció del temps i els recursos. És un òrgan central que actua en estreta relació amb els serveis de gestió de les diferents àrees corporatives i amb els altres serveis centrals de la mateixa àrea i amb aquells que depenen de les àrees de Règim Interior o de Govern. Té així mateix entre els seus objectius realitzar el seguiment dels programes aprovats, especialment pel que fa a indicadors i grau

d'aconseguitment d'objectius, com un dels requisits de l'eficàcia del sistema de racionalització de la despesa de la Corporació.

El Servei de Programació va ésser creat el 15 de setembre de 1983 i assumí les funcions encomanades fins llavors al Gabinet Tècnic, el personal del qual restà adscrit al nou òrgan, que passà de dependre de l'Àrea de Govern a l'Àrea de Planificació i Hisenda. Les seves funcions poden ser agrupades en tres grans blocs:

- 1.- Planejament
- 2.- Anàlisi i avaluació de projectes
- 3.- Seguiment i control

En el planejament s'analitzen els mitjans tècnics que permeten assolir els objectius de la política econòmica de la Corporació. L'anàlisi s'entén en un doble vessant: un d'intern, dins la mateixa Corporació, i un de territorial, quant a serveis de caràcter local susceptibles de prestació supramunicipal exercida en funció de les competències pròpies de la Diputació, mitjançant una gestió directa o la creació de consorcis.

Pel que fa al segon bloc de funcions, l'anàlisi i avaluació de projectes i programes, es tracta d'elaborar els programes conjuntament amb les demandes de despesa de les àrees, i es programen des del punt de vista econòmic i financer.

Finalment, el tercer grup de funcions es refereix al seguiment i control de programes, la qual cosa comporta de supervisar-ne rigorosament el grau de compliment i alhora efectuar-hi les modificacions necessàries per tal d'adaptar-los a la realitat i fer una anàlisi i valoració dels resultats per tal d'agilitar i millorar l'eficàcia en la prestació dels serveis.

Aquests grans blocs de funcions es concreten en la següent estructura funcional:

Secció de Planejament

Fa dues tasques principals: d'una banda, l'estudi de la prestació de serveis locals en el context d'un planejament d'àmbit comarcal o supramunicipal d'acord amb les competències que la Llei Reguladora de les Bases de Règim Local determina per a les diputacions; de l'altra, planifica l'activitat de la Corporació quant a la definició d'objectius i programes i l'estudi de mitjans alternatius.

Secció d'Anàlisi i Avaluació de Projectes i Programes

Porta a terme les tasques pròpies de la programació, estableix l'ordre de prioritats de les actuacions, programa el finançament i n'estudia la justificació tècnica i econòmica en funció de la coherència i el grau d'assoliment dels objectius fixats. Aquestes tasques comporten l'existència de dos negociats: el d'Elaboració de Pressupostos i Programes i el de Programació i Avaluació de Projectes.

Secció de Seguiment i Control

Té encomanades les funcions de seguiment i control dels diferents programes; a la vegada ha de resoldre els problemes que van sorgint i que dificulten el compliment de les prioritats i dels calendaris establerts. Així mateix, la seva tasca consistirà a valorar de forma periòdica els resultats obtinguts en la programació, és a dir, comprovar fins a quin punt es compleixen els programes i valorar-ne els costos.

Hi ha així mateix un Negociat d'Administració, que depèn directament del Cap del Servei.

El personal adscrit al Servei el 31 de desembre de 1985 es compon de 9 funcionaris i 11 funcionaris interins.

Els funcionaris són:

- 3 economistes
- 2 administratius
- 4 auxiliars administratius

Els interins són:

- 5 economistes
- 3 enginyers
- 1 arquitecte
- 2 auxiliars administratius

El Servei de Programació està situat en dues dependències: la planta quarta de l'edifici situat al núm. 6 del carrer Jaume I, i un estatge als baixos de la Casa dels Canonges, carrer del Bisbe, núm. 4. Les dependències estan dotades de mobiliari i equip d'oficina suficients.

Disposa d'una biblioteca especialitzada de 2.050 volums, una cinquantena de revistes i 85 publicacions periòdiques. Compta amb dues fotocopiadores, una de les quals es fa servir per a la publicació del *Recull de Legislació*, dos terminals amb pantalla i una impressora per a l'elaboració i seguiment del pressupost.

Respecte a la realització del Pressupost per Programes de 1986, la primera tasca que es va desenvolupar consistí en la rectificació i nova elaboració de diverses fitxes que formaven els *Materials per a l'elaboració del Pressupost per Programes*, vist que l'experiència de la confecció del Pressupost de l'any anterior ho aconsellava. Aquesta tasca es va efectuar el mes d'abril en coordinació amb els serveis de Personal, d'Informàtica i la Intervenció General de Fons.

El 15 de maig es van trametre les fitxes a les diferents àrees i serveis de la Corporació. Des d'aquest moment i fins al setembre, els serveis formalitzaren les diverses fitxes, assistits pels tècnics del Servei de Programació.

Durant el mes d'octubre, i a partir de les peticions de les àrees de la Corporació, el Servei de Programació confeccionà la primera aproximació de resultats per àrees del Pressupost. Aquest document serví de base per a la determinació de grans magnituds i com a element de treball per a les reunions que, durant el mes de novembre, es va tenir amb tots els serveis de la Corporació.

De les esmentades reunions i dels estudis econòmico-financers realitzats pel Servei de Programació sorgí, a final de novembre, el primer avantprojecte de Pressupost per a 1986, que va ser tramès a la Presidència.

cia de la Comissió Informativa de Planificació i Hisenda, la qual el va sotmetre a la discussió política de la resta de presidents de comissions informatives, presidits pel President de la Corporació.

Introduïdes les esmenes oportunes, com a resultat de la discussió política s'elaborà la proposta definitiva de Pressupost per a 1986, que fou aprovada en sessió plenària el 20 de desembre de 1985. Constava d'un total de 136 programes amb dotació econòmica i d'un que no en tenia. El valor total era de 33.350.000.000 de pessetes.

Pel que fa a les tasques de seguiment del Pressupost de 1985 que s'han dut a terme, es poden subdividir en tres grups:

a) Seguiment específic de les inversions i de les transferències de capital

Els capítols 6 i 7 del pressupost, per la seva especial tipologia, han tingut un tractament diferenciat de la resta de capítols. El circuit administratiu d'aquestes partides té una primera part de control llarga i certament difícil fins que s'adjudica l'obra en qüestió, i una segona part en què es fan tots els passos comptables. Per aquesta raó, el Servei de Programació ha efectuat el seguiment de totes les partides al llarg del seu circuit en coordinació amb la Intervenció General de Fons pel que fa a la part comptable del circuit. S'han redactat informes trimestrals que reflecteixen la situació de cada partida, com també els de situació global dels capítols. Aquests informes van ser tramesos a la Comissió Informativa de Planificació i Hisenda.

b) Seguiment de la resta de capítols

Pel que fa a la resta de capítols, es realitzà un seguiment de les principals partides. En determinats casos, es detectaren certes dificultats en els circuits de tramitació de la despesa, raó per la qual se n'ha estudiat amb la Intervenció General de Fons la manera de perfeccionar-los. S'han fet informes detallats del nivell de despesa de determinades partides (per exemple, la partida 222) que serviran de guia per modificar tant la distribució econòmica com el circuit per al Pressupost de 1986.

c) Seguiment dels objectius i indicadors

La formulació dels programes per al Pressupost de 1986 ha demostrat, en general, una formulació insuficient dels indicadors proposats pels serveis per avaluar el rendiment dels objectius establerts. Això ha dificultat en gran manera les tasques de seguiment dels programes pel que fa als objectius i les activitats a realitzar. Per aquesta raó s'ha iniciat una labor de redefinició d'objectius i de formulació d'indicadors mesurables i alhora significatius de les activitats dels serveis.

Dins l'àmbit del planejament, el Servei de Programació ha iniciat l'elaboració de projectes de consorcis supramunicipals, entre els quals cal referir-se al Consorci per a la Gestió de l'Escorxador de la Comarca

de Bages i el Consorci per a la Recollida i Tractament de Brossa de l'Alt Berguedà. Cal destacar el paper que ha tingut en la constitució i el desenvolupament del Consorci per al Tractament de Residus Sòlids Urbans del Maresme, un dels tècnics del qual és representant de la Corporació a la comissió tècnica. Així mateix, ha efectuat el seguiment econòmic de l'explotació de la Planta de Tractament de Brossa del Maresme (inaugurada pel President de la Diputació de Barcelona el mes de març passat).

El Servei de Programació ha elaborat la proposta d'un programa d'actuació de la Diputació de Barcelona en matèria d'abastament supramunicipal d'aigua i ha realitzat el plec de prescripcions tècniques per a la contractació del projecte d'abastament d'aigua en alta als municipis de la zona d'influència de la planta de tractament d'aigua d'Abrera.

El Servei de Programació ha confeccionat els materials per a la publicació del pressupost corresponent a l'any 1985, com també del darrer volum *Xifres Catalunya* (realitzat en col·laboració amb el Consorci d'Informació i Documentació de Catalunya). Setmanalment publica el *Recull de Legislació*, amb 115 exemplars, i cada mes el *Recull d'Índexs de les Revistes*, del qual es publiquen 45 exemplars.

Pel que fa al rendiment, és difícilment mesurable, perquè de la seva activitat es deriva una incidència indirecta en el funcionament econòmic de la Corporació. La introducció de noves tècniques pressupostàries de control i racionalització de la despesa ha de generar unes economies importants a la Diputació.

SERVEI DE RECAPTACIÓ

Definició i objectius

El Servei de Recaptació fou creat a l'empara de l'Ordre Ministerial de 17 de desembre de 1942, per la qual s'encomana a la Diputació de Barcelona el servei de recaptació de tributs de l'Estat, que funciona amb absoluta separació de la resta de serveis provincials, d'acord amb allò que disposa l'article 32 de l'Estatut Orgànic de la Funció Recaptadora. El Servei de Recaptació estén el seu àmbit jurisdiccional a tota la província de Barcelona, pel que fa a la recaptació estatal i municipal i a la concertada amb altres organismes autònoms i ens públics.

El Servei de Recaptació assumeix la recaptació dels conceptes següents:

a) Els tributs de l'Estat

Correspon a aquest servei la recaptació a la província dels tributs locals cobrats per l'Estat, exigibles mitjançant rebut-talonari, en l'actualitat denominats tributs locals de caràcter real, tant en període voluntari com executiu. Actualment, el cobrament dels tributs esmentats ha sofert notables modificacions, com a conseqüència de les variacions de titularitat de la recaptació, variacions

previstes en les lleis de pressupostos de 1983, 1984 i 1985.

Així mateix, recapta les certificacions de descobert en període executiu. Aquestes certificacions es refereixen als conceptes següents: impost sobre societats, quota de beneficis, tràfic d'empreses, impost general sobre la renda de les persones físiques, recursos eventuais i impostos especials.

b) Impostos, arbitris i exaccions

Executa la recaptació en període voluntari i executiu dels impostos, arbitris i exaccions municipals de tots aquells municipis que n'hagin concertat el servei amb la Diputació. En aquests moments hi ha concerts signats per a la recaptació de diferents conceptes amb els ajuntaments següents.

| | |
|---|------------|
| Contribucions territorials | 4 |
| Arbitris municipals, en recaptació voluntària i executiva | 86 |
| Arbitris i contribucions territorials, en recaptació voluntària i executiva | 109 |
| TOTAL | 199 |

c) Descoberts a favor dels organismes autònoms i de la Seguretat Social

També és tasca del servei el cobrament de les certificacions de descobert procedents del còmput d'organismes autònoms i públics que, tot i tenir la base territorial fora de Barcelona, tenen llaços de responsabilitat tributària amb persones físiques o jurídiques residents a la província de Barcelona. Al llarg de 1985 i en execució del conveni signat per l'Estat amb la Tresoreria General de la Seguretat Social, el servei ha prosseguit amb el cobrament de deutes en període executiu de les quotes de la Seguretat Social.

d) Impostos cedits a la Generalitat per altres institucions

Actualment, la Diputació de Barcelona, per mitjà del Servei de Recaptació, s'encarrega del cobrament dels impostos cedits a la Generalitat de Catalunya per la Llei de Cessió de Tributs a la Generalitat de Catalunya. Aquests impostos, que s'han cobrat en període executiu al llarg de 1985, són:

- Impost extraordinari sobre el patrimoni de les persones físiques
- Impost general sobre successions
- Impost sobre transmissions patrimonials
- Impost sobre el luxe, pel que fa a diversos fets imposables
- Tinença i gaudi d'embarcacions i aereaus
- Taxa estatal sobre jocs de sort, envit o atzar

També es recapta durant els dos períodes, voluntari i executiu, en el conjunt de les cambres, tant de la propietat com de la indústria, que hi ha a la província. En aquests moments hi ha concerts, per a la recaptació de les quotes, entre la Diputació i les cambres següents:

Cambres Oficials de la Propietat Urbana de Barce-

lona, Badalona, Terrassa, Sabadell, Mataró i l'Hospitalet.

Cambres Oficials de Comerç, Indústria i Navegació de Barcelona, Manresa, Sabadell i Terrassa.

Cambra Agrària Provincial i Cambres Agràries Locals de Vilanova i la Geltrú, Sant Boi de Llobregat i el Prat de Llobregat.

Estructura i organització

Sense perjudici de les atribucions peculiars de la Diputació i del seu President, el Servei de Recaptació està regit pel Comitè Directiu i la Direcció General del Servei.

El Comitè Directiu està format pel President, el diputat d'Hisenda i Planificació, el diputat de la Comissió de Règim Interior i un altre diputat, designat directament pel President. També en formen part amb veu, però sense vot, el secretari, l'interventor i el dipositari de la Diputació, com també el cap del servei. Correspon al comitè l'alta direcció del servei i marcar les directrius que l'han de guiar en la seva funció d'organisme projectat com a servei públic cap a les institucions.

La direcció executiva del servei correspon al cap del servei, assistit pel sots-cap, que tenen a càrrec seues oficines centrals compostes per diferents departaments, unitats i vint-i-sis zones o jurisdiccions recaptadores.

Com a atribucions fonamentals d'aquesta direcció executiva hi ha la direcció del servei, la coordinació entre les zones recaptadores i el servei, la coordinació entre la totalitat de municipis i les institucions per a les quals es treballa, i la direcció i el control de la gestió en general.

Oficines Centrals

L'Oficina Central està estructurada en una sèrie de departaments i unitats que tenen com a missió específica seguir les directrius de gestió emanades de la direcció del servei, guiar els diferents treballs administratius i controlar i inspeccionar que la gestió efectuada sigui conforme a dret.

Hi ha els departaments següents: Departament Administratiu, Departament de Mecanització, Departament d'Inspecció i Departament Tècnic. Per sota s'estructuren les unitats i sots-unitats següents: Unitat de Comptabilitat, Unitat de Serveis Generals, Unitat de Personal, Sots-unitat d'Habilitació i Sots-unitat de relació amb les institucions.

Zones recaptadores

Per a la racionalització de la gestió recaptadora a efectuar, es dividí la província en zones recaptadores i, a més, algunes d'aquestes zones tenen subdivisions en oficines auxiliars, l'àmbit de gestió de les quals es redueix a un municipi concret. La jurisdicció de la pro-

víncia està dividida en zones recaptadores, en l'actualitat n'hi ha 26, de les quals 11 pertanyen exclusivament a l'àmbit de la ciutat de Barcelona i les altres 15 a la resta del territori; aquestes darreres coincideixen amb els partits judicials.

L'estructura administrativa i funcional és idèntica a totes les zones recaptadores pel que fa a la dependència jeràrquica, la funció i el mode d'actuació. Al capdavant hi ha un recaptador titular, cap de la dependència, el qual té la responsabilitat del conjunt jurisdiccional, de la gestió de les zones i dels valors que té en custòdia. Cada zona recaptadora té adscrita una plantilla de personal i l'extensió i el nombre de valors de cadascuna canvia segons les circumstàncies. Aquesta plantilla es compon d'un sots-cap de zona i d'una sèrie d'auxiliars amb diferents categories i capacitat tècnica.

Organització i mitjans

Mitjans materials

Tal com s'ha exposat anteriorment, la infraestructura del servei es concreta en les oficines centrals, 26 oficines de zona i 12 oficines municipals.

Els locals on estan ubicades les oficines centrals i les zones recaptadores, tant de Barcelona ciutat com de fora, són arrendats per la Diputació i l'import dels lloguers se satisfà amb càrrec al pressupost del servei.

Aquestes oficines estan dotades del corresponent mobiliari i de la maquinària necessària per al seu bon funcionament. Els locals i mitjans materials de les oficines auxiliars són proporcionats per l'ajuntament respectiu.

En aquests moments, la plantilla del Servei de Recaptació és la següent:

| | |
|------------------------|------------|
| Oficines centrals | 44 |
| Zones de recaptació | 480 |
| TOTAL PLANTILLA | 524 |

La composició per categories és la següent:

| | |
|------------------------|------------|
| Recaptadors | 22 |
| Oficials 1a. | 58 |
| Oficials 2a. | 95 |
| Oficials 3a. | 146 |
| Auxiliars oficina | 193 |
| Tècnics A | 10 |
| TOTAL PLANTILLA | 524 |

Tasca efectuada

Cal distingir els aspectes següents:

a) Concerts realitzats amb ajuntaments i altres organismes.

Arran de la Llei de Pressupostos Generals de l'Estat per a 1983 i els anys següents, s'atorgava als ajunta-

ments la titularitat de la recaptació en període voluntari, primer, i, posteriorment, també la titularitat de la recaptació pel procediment executiu. La Diputació, mitjançant aquest Servei de Recaptació, conscient de la problemàtica que podria suposar per als ajuntaments que vulguin acollir-se a tal disposició el fet de substituir el lliurament a compte d'aquesta recaptació que els facilitava Hisenda anualment, treballà per trobar l'alternativa més favorable als interessos dels ajuntaments. Centrà el seu treball en diversos aspectes:

- Inicià reunions periòdiques amb diferents ajuntaments de la província per tal d'oferir-los la continuïtat de l'activitat recaptadora connectant directament amb el nostre servei.

- Mangué contactes amb les autoritats d'Hisenda per veure el desenvolupament normatiu que implicava tal disposició.

- S'iniciaren contactes amb diferents entitats bancàries i creditícies per buscar una fórmula col·lectiva per substituir els lliuraments a compte als ajuntaments, que fins ara realitzava Hisenda.

b) Concert amb l'Ajuntament de Barcelona.

El gener de 1985 l'Ajuntament de Barcelona i la Diputació varen signar un concert l'objecte del qual era la cobrança en període voluntari i la recaptació executiva de les contribucions territorials i de les llicències fiscals, com també la recaptació executiva de l'arbitri de radicació del municipi de Barcelona.

En el decurs del darrer trimestre de l'any 1985, a la vista dels resultats obtinguts al llarg de dos anys de gestió, ambdues parts han tingut un conjunt de negociacions, les quals han tingut com a resultat l'atorgament d'un nou concert entre ambdues corporacions per tres anys a partir de l'1 de gener de 1986.

En virtut d'aquest nou concert l'objecte del contracte s'ha ampliat considerablement de manera que el Servei de Recaptació recaptarà en període voluntari:

- Tots els recursos municipals, objecte de padró, matrícula o registre que constitueixen la imposició municipal.

- Tots els recursos procedents de liquidacions practicades per l'Administració Municipal.

- Tots els recursos derivats d'autoliquidacions.

I en període executiu:

- Tots els deutes en període executiu corresponents als tributs locals de caràcter real, urbà, rústic i les llicències fiscals.

- Tots els deutes en període executiu corresponents a l'arbitri de radicació.

- Tot el càrrec en executiva corresponent a una zona de Badalona que l'ajuntament determinarà.

Paral·lelament o conjuntament amb la concertació Ajuntament de Barcelona-Diputació de Barcelona, es van iniciar, en el darrer trimestre de 1985, negociacions amb la Caixa d'Estalvis i Mont de Pietat de Barcelona, la Caixa d'Estalvis de Catalunya i la Caixa de Pensions per a la Vellesa i d'Estalvis, les quals s'han tancat amb l'atorgament d'un concert entre les esmentades institucions creditícies i la Diputació, amb un doble objectiu.

a) Establir una col·laboració entre el Servei de Recaptació i les caixes esmentades per a la realització de

la cobrança concertada entre aquesta Corporació i l'Ajuntament de Barcelona.

- b) Posar en marxa una operació de tresoreria per efectuar, a través de les tres entitats esmentades, determinades bestretes periòdiques a favor de l'Ajuntament de Barcelona, en relació al concert de recaptació signat entre aquest Ajuntament i la Diputació.

El resultat d'aquestes negociacions ha estat l'atorgament d'un concert les parts del qual són, respectivament, les tres caixes esmentades i la Diputació de Barcelona. Per realitzar els objectius indicats anteriorment, aquest concert començà a tenir efectes el gener de 1986.

Activitat desenvolupada en la gestió de valors de l'Estat

El volum de certificacions carregades per l'Estat al servei en l'exercici de 1985 ha estat de 176.287 valors, cosa que suposa un càrrec de 58.401.913.777 pessetes; això implica un volum molt considerable de valors a gestionar.

Activitat desenvolupada en la gestió dels arbitris municipals

Les dades referents a la gestió d'arbitris no han estat comptabilitzades, ja que encara ens trobem en fase de presentació de comptes.

Modificacions del calendari de cobrança

De resultes del concert signat entre l'Ajuntament de Barcelona i aquesta Diputació per a la recaptació en període voluntari dels tributs locals de caràcter real, fruit de les modificacions legislatives recollides en la Llei de Pressupostos per a 1983, 1984 i 1985, es van canviar els períodes de cobrament dels dits tributs, de manera que la Contribució Territorial Urbana es recaptà en el període de març i maig de 1985 i les llicències foren recaptades en el període de setembre a novembre de l'any 1985.

Els resultats obtinguts foren els següents:

Recaptació voluntària 1985

AJUNTAMENT DE BARCELONA (ZONES DE BARCELONA CIUTAT)

| Concepte | Càrrec líquid | Total recaptat | % |
|--------------------|----------------|----------------|-------|
| Urbana cadastral | 11.421.915.936 | 10.409.677.161 | 91,13 |
| Ll.F. industrial | 3.703.473.114 | 3.050.137.224 | 82,35 |
| Ll.F. professional | 685.164.717 | 528.829.486 | 77,18 |

Recaptació voluntària de valors-rebuts - exercici 1985

PROVÍNCIA DE BARCELONA - EXCLOSA BARCELONA CIUTAT - (ZONES FORÀNIES)

| Zona | Càrrec net | Recaptació volunt. | % |
|--------------------|---------------|--------------------|-------|
| 10a. Arenys de Mar | 710.804.223 | 544.581.346 | 76,61 |
| 11a. Badalona | 923.811.899 | 755.392.986 | 81,76 |
| 12a. Berga | 205.291.369 | 195.406.697 | 95,18 |
| 13a. Granollers | 1.312.261.439 | 1.022.147.368 | 77,89 |
| 14a. Igualada | 338.603.668 | 290.992.694 | 85,93 |
| 15a. Manresa | 303.763.064 | 267.220.610 | 87,97 |
| 16a. Mataró | 581.272.758 | 426.052.373 | 73,00 |
| 17a. Sabadell | 1.212.558.005 | 993.774.914 | 81,95 |
| 18a. Sant Feliu | — | — | — |
| 19a. Terrassa | 255.037.366 | 204.534.694 | 80,20 |
| 20a. Vic | 519.223.464 | 476.519.149 | 91,77 |
| 21a. Vilafranca | 401.021.430 | 381.181.236 | 95,05 |
| 22a. Vilanova | 618.058.948 | 486.572.688 | 78,73 |
| 23a. l'Hospitalet | — | — | — |
| 24a. Cornellà | 1.255.435.526 | 966.021.711 | 76,95 |

Activitat de la gestió recaptadora en període voluntari en general

a) Campanyes publicitàries

En un esforç per assolir uns nivells de recaptació més elevats, l'any 1985 s'inicià una campanya adreçada al contribuent per donar-li a conèixer i recordar-li les obligacions tributàries en relació al pagament dels tributs locals de caràcter real.

Aquesta campanya se centrà bàsicament en:

- L'emissió, producció i tramesa als contribuents de pre-notificacions individuals per recordar-los els períodes de pagament;
- La publicitat a la premsa de tiratge diari, en el mateix sentit, per al pagament de la urbana a l'Ajuntament de Barcelona, i
- L'edició de cartells per a gran nombre d'ajuntaments de la província indicant els períodes de pagament dels tributs locals.

Els resultats de la cobrança voluntària a la província (sense Barcelona ciutat) han estat els següents.

Procés d'informatització del servei

En l'exercici de 1985 s'han instal·lat l'ordinador central i els equips de les oficines de zona els quals, mentre no han estat connectats, han pogut ser utilitzats de forma local.

A partir de la posada en marxa, tots els treballs informàtics relacionats amb el període voluntari de cobrament que s'iniciava el 15 de setembre, que fins aleshores subministraven empreses exteriors, han estat assumits pel Departament de Mecanització.

En finalitzar el període voluntari, les zones han estat en condicions d'enregistrar en els equips la informació a partir de la qual l'ordinador central ha obtingut la relació dels deutors de les 26 zones i les corresponents notificacions de constrenyiment.

Així mateix, l'enregistrament realitzat per l'equip contractat a l'efecte ha pogut ser processat a l'ordinador central per tal de continuar la creació del banc de dades, pel que fa als valors pendents de cobrament de tributs de l'Estat, la Generalitat i la Seguretat Social, per al conjunt de les zones.

També s'ha iniciat la creació del banc de dades que està pendent d'arbitri municipal.

D'altra banda s'han pogut resoldre els compromisos contrets amb els ajuntaments confeccionant els padrons d'arbitris d'uns cinquanta municipis i les notificacions de constrenyiment dels primers càrrecs de l'impost de radicació de Barcelona ciutat.

Finalment, cal afegir a aquestes tasques puntuals de gran volum el seguiment del sistema *on line* de gestió dels cobraments, actualment en curs de realització.

Política de personal

a) Cursets de reciclatge

Durant l'any 1985 el personal del servei ha continuat fent els cursets de reciclatge iniciats l'any anterior. Els cursets s'han adreçat fonamentalment a tramitadors i agents executius. Els cursets teòrics s'han impartit a Barcelona i les pràctiques s'han fet a les diferents zones que integren el servei.

Els cursets per als agents executius s'han impartit del 31 de desembre de 1984 al 21 de gener de 1985, de l'11 de març al 30 d'abril, del 22 d'abril al 20 de maig, del 29 de maig al 25 de juny i del 16 de setembre al 18 d'octubre de 1985. En total, hi han assistit 94 persones, 84 de les quals han superat el curset satisfactòriament.

Per als tramitadors, els cursets s'han impartit del 31 de desembre de 1984 al 13 de febrer de 1985, de l'11 de març al 20 de maig i del 16 de setembre al 22 de novembre de 1985. No disposem de les dades definitives del darrer curset realitzat i, pel que fa als dos primers, hem de dir que hi han assistit 29 persones, 26 de les quals els han superat satisfactòriament.

b) Curset sobre inspecció de llicències fiscals

L'Àrea de Planificació i Hisenda ha organitzat, conjuntament amb la Delegació Especial d'Hisenda de Barcelona, un curset sobre inspecció de llicències fiscals, per tal de realitzar aquesta funció conjuntament amb els ajuntaments, que són els titulars d'aquest concepte tributari.

Donada la relació establerta entre el Servei de Recaptació i els diferents ajuntaments per compte dels quals recapta, hi han assistit oficials del Servei de Recaptació que després de fer-lo col·laboraran amb els ajuntaments corresponents en les tasques auxiliars d'inspecció.

Contractacions temporals

Al llarg de l'any 1985 s'han formalitzat 28 contractes temporals, a l'empara de les disposicions vigents en aquesta matèria. Aquestes contractacions han tingut lloc en els períodes en què el servei ha tingut les màximes puntes de treball, que són els períodes de cobrament en voluntària dels tributs locals de caràcter real, és a dir, els mesos de març i abril i de setembre a novembre de 1985.

CAPÍTOL III

ÀREA DE RÈGIM INTERIOR

ARXIU GENERAL DE LA DIPUTACIÓ DE BARCELONA

Un dels reptes que té plantejats en aquests moments qualsevol administració pública, i també la Diputació, és l'adequació de la seva estructura administrativa als nous esquemes de racionalització i modernització de la gestió i dels serveis. Les continuades novetats tecnològiques i de tècniques de gestió obliguen a fer front a aquest repte, si allò que es vol és servir, cada vegada amb més eficàcia, els ajuntaments i als ciutadans directes, beneficiaris de la tasca d'aquesta institució.

És en aquesta línia que treballa decididament l'Àrea de Règim Interior. I, així, durant l'any 1985, els objectius s'han concretat, per una banda, en la consolidació de la reforma administrativa iniciada l'any 1980, que ha propiciat una millor utilització dels recursos humans dels quals disposa la institució, i de l'altra, l'assoliment d'una nova etapa en el procés d'informatització i de suport informàtic a les diferents àrees i serveis de la institució, procés que s'inicià durant l'exercici corresponent a l'any 1983 i que culminarà amb el trasllat dels serveis centrals de la Corporació a la nova seu de Can Serra.

Així, pel que fa a la consolidació de la reforma administrativa, durant l'exercici objecte d'aquesta memòria s'ha continuat en l'aplicació de criteris de racionalització de la plantilla, en l'aprofitament dels rendiments humans, en relació amb els objectius perseguits per cada àrea, i en la millora de les condicions i de la professionalitat del personal al servei de la Corporació.

Quant al procés d'informatització de les diferents àrees de la Corporació, cal assenyalar que durant aquest exercici s'ha culminat una important etapa d'aquest procés i s'ha aconseguit la pràctica informatització de totes les àrees i serveis de la institució.

Paral·lelament a aquest procés, i amb la finalitat d'obtenir els millors resultats en l'ús de la informàtica, s'han realitzat cursos de reciclatge per a funcionaris i l'altre personal amb què compta la Corporació.

ÀREA DE RÈGIM INTERIOR

L'Àrea de Règim Interior té l'objectiu fonamental de donar resposta a la necessitat de tota organització de gran envergadura d'homogeneïtzar, controlar i facilitar una política única en qüestions de personal i serveis que afecten tota la Corporació.

Per portar a terme les tasques que té encomanades, s'estructura en l'àrea pròpiament dita, el Servei de Personal, el Servei d'Informàtica i la Secció Central de Suport.

Els objectius de cada una d'aquestes unitats són:

- a) Aplicar la política de personal de la Corporació per facilitar la implantació a totes les àrees i controlar el compliment de les directrius generals de la presidència de la Comissió de Règim Interior.
- b) Gestionar permanentment, per mitjà del Servei de Personal, els recursos humans de la Corporació i aplicar les mesures específiques que permetin la consecució d'objectius concrets en matèria de personal.
- c) Coordinar, mitjançant el Servei d'Informàtica, totes les iniciatives i els requeriments de les diverses àrees i serveis de la Corporació i facilitar el suport necessari a l'inici i el manteniment dels programes, tant específics com genèrics, de la Diputació.
- d) Prestar serveis de suport, per mitjà de la Secció Central de Suport, en uns casos directament i en altres com a indicació de directrius generals, per a l'organització de torns, subministrament de vestuari, etc.

El personal adscrit a l'Àrea el 31 de desembre de 1985 era el següent:

- coordinador de l'Àrea de Règim Interior
- secretària del president de la Comissió Informativa
- secretària del coordinador
- 1 plaça vacant d'adjunt a la Presidència de la Comissió de Règim Interior

Les tasques que desplega l'Àrea es porten a terme utilitzant sobretot mitjans informàtics. Es disposa de dues pantalles connectades a l'ordinador del Servei d'Informàtica.

Principalment, s'han coordinat i impulsat les activitats de les unitats que la componen. A més, i en resum, enumerem:

- Anàlisi dels torns de treball, i dels criteris d'actuació i implantació en els serveis
- Desenvolupament i implantació de la gestió del Capítol I
- Seguiment de l'organigrama de la Corporació
- Seguiment del conveni col·lectiu per a l'any 1985

SERVEI DE PERSONAL

Definició i objectius

El Servei de Personal porta a terme totes aquelles tasques derivades de les diferents incidències que es produeixen en la relació de treball, aïlladament considerada, de tot el col·lectiu humà que presta servei a la Diputació de Barcelona.

Aquesta gestió directa que dimana de la problemàtica dels recursos humans de la Corporació té dos vessants:

- 1.- El que podríem anomenar tasca constant i derivada de l'aplicació de la legalitat vigent quant a situacions, drets i obligacions de funcionaris, contractats i interins.
 - 2.- El que és producte de l'aplicació de les mesures específiques assenyalades per la Corporació.
- Des d'aquesta perspectiva, el Servei de Personal intenta aconseguir els objectius següents:
- a) Quant a l'aplicació de la legalitat vigent referida a situacions, drets i obligacions de tot el personal:
 - L'observança dels principis de celeritat, economia i

eficàcia respecte al procediment i la tramitació dels expedients (normalització de documents, mecanització de dades, uniformitat en la tramitació, etc.).

- La preocupació per la garantia dels drets del personal al servei de la Diputació (notificació de les resolucions que els afectin i actuacions d'ofici).
- b) Quant a l'aplicació de les mesures específiques assenyalades per la Corporació, la tasca del Servei de Personal pot sintetitzar-se:
 - En el vessant administratiu, l'aplicació de criteris de racionalització de la plantilla i el seu posterior seguiment i suport als serveis per aconseguir-ho.
 - En el vessant econòmic, el seguiment dels mitjans econòmics assignats a cada servei en el Capítol I i l'aprofitament dels rendiments humans en relació amb els objectius assolits.
 - En el vessant propi o intern, la millora de les condicions i de la professionalitat del personal al servei de la Corporació, mitjançant l'establiment i la fixació de criteris objectius i uniformes respecte a la provisió de llocs de treball amb comandament a nivell de sots-secció, negociat i grup, la concessió de permisos, la realització de serveis especials i extraordinaris, i la continuació dels cursos de formació i promoció de personal.

Estructura

Finalment, l'estructura del Servei de Personal durant 1985, aprovada en el Ple d'11 de desembre de 1984, ha estat la següent:

- a) Secció de Gestió de Personal
 - a.1) Negociat d'Incidències
 - a.2) Negociat de Plantilla
- b) Secció d'Accés a Plantilla i Prestacions Socials
 - b.1) Negociat de Selecció i Accés
 - b.2) Negociat de Vacants i Suplències
 - b.3) Negociat de MUNPAL
 - b.4) Negociat de Seguretat Social

Formes de gestió i òrgans de govern

El Servei de Personal es troba integrat a l'Àrea de Règim Interior, raó per la qual els seus òrgans de govern són els propis de l'Àrea, és a dir, la Comissió Informativa i el seu President.

La resolució dels assumptes relatius a les diverses incidències del personal de la Corporació és un dels serveis que es presten per gestió directa. Tanmateix, pel caràcter de servei central, aquesta gestió directa es porta a terme sense òrgan especial ni diferenciat.

Mitjans

El 31 de desembre de 1985 el personal adscrit al servei era el següent:

- 4 tècnics d'administració general
- 12 tècnics superiors d'administració especial, medicina

6 tècnics d'administració general a extingir
6 administratius d'administració general
32 auxiliars d'administració general

1 oficial de serveis d'administració especial

Durant l'any 1985 s'ha fet un gran esforç per tal d'assolir una utilització més gran dels recursos informàtics, principalment a partir de la mecanització constant de dades, el tractament de textos i un nou programa per a tractament de la plantilla, a part d'un augment progressiu de modernes màquines electròniques (amb memòria acoblada).

Tasca efectuada

Incidència del nou règim de la Funció Pública

Durant l'any 1985, la labor del Servei de Personal s'ha vist predeterminada per la incidència de diverses disposicions de caràcter normatiu:

a) La Llei 30/1984 de 2 d'agost, de mesures per a la reforma de la Funció Pública.

L'aplicació de les disposicions contingudes en aquesta Llei s'ha vist dificultada pel retard en el seu desenvolupament reglamentari. Efectivament, la sèrie de principis de caràcter innovador necessitaven una concreció, la qual, en uns quants supòsits, s'ha produït —cas de la regulació de l'accés a la Funció Pública Local del personal contractat i interí (RD 2224/1985, de 20 de novembre), i en d'altres encara està pendent— cas del nou sistema retributiu dels programes mínims per a accés a la funció pública, de la mobilitat, dels llocs de treball, etc.

b) La Llei 53/1984, de 26 de desembre, d'Incompatibilitats del personal al servei de les administracions públiques.

En una primera fase es va sol·licitar a tot el personal la declaració de les seves activitats fora de la Corporació. Les declaracions positives, en el moment present, es troben en fase d'estudi i verificació de dades.

c) La Llei 7/1985, de 2 d'abril, reguladora de les Bases de Règim Local.

La Llei de Bases no introdueix gaires innovacions en matèria de personal, ja que es produeix una repetició o remissió als conceptes assenyalats a la Llei 30/1984. En tot cas i d'una manera indirecta, ha suposat, mitjançant l'aprovació del Reglament Orgànic de la Diputació, una simplificació i agilitació dels tràmits en tots aquells assumptes la competència per a la resolució dels quals era del Ple Corporatiu i ara ho és de la Presidència (jubilacions, excedències, abonament de serveis especials i extraordinaris, entre d'altres).

Tasca efectuada

De forma succinta i a títol orientatiu s'indica breument la tasca realitzada a cada nivell de l'estructura orgànica del servei.

SECCIÓ DE GESTIÓ DE PERSONAL

Negociat d'Incidències

- Tractament de tot el procés, fins al seu pagament de serveis especials i extraordinaris
- Declaració mensual de triennis i reconeixement d'antiguitat
- Arxiu
- Control de material
- Llicències (per maternitat, assumptes propis, vacances)
- Ajut familiar
- Reconeixement de crèdit. Capítol I
- Premis en metàl·lic per raó d'anys de servei a la Corporació
- Aplicació de reconeixement de serveis previs (Llei 70)
- Retencions judicials
- Verificació d'assistència
- Certificacions
- Bestretes
- Resolucions d'autoritzacions per assistència a cursos i congressos
- Ordenacions acadèmiques

Negociat de Gestió de Plantilla

- Habilitació i nomenament de càrrecs de comandament
- Canvis de destinació, d'orgànics, de dedicacions i altres moviments de plantilla
- Suport administratiu en l'aplicació de la Llei d'Incompatibilitats
- Aplicació i seguiment de llargues malalties
- Control i suport per inspeccions mèdiques
- Excedències i reingressos
- Integració de personal a la plantilla
- Trasllats de personal
- Comissions de serveis
- Modificacions de plantilla

SECCIÓ D'ACCÉS A LA PLANTILLA I PRESTACIONS SOCIALS

Negociat de Selecció i Accés

- Convocatòries d'ofertes de treball per ocupar interinament destinacions, fins a la seva provisió en propietat
- Convocatòries per accés a la plantilla de funcionaris i laborals amb tot el procés de revisió d'instàncies, titulacions, etc., fins a la presa de possessió: en l'últim trimestre de 1985 s'han revisat més de 6.000 documents d'aspirants a places vacants
- Tramitació dels pagaments de dietes als membres dels tribunals

Negociat de Vacants i Suplències

La gestió del Negociat ha suposat la formalització de les contractacions següents:

| | |
|--------------------------------|--------------|
| Nomenaments interins | 320 |
| Suplències | 810 |
| Contractacions | 73 |
| CONTRACTACIONS EN TOTAL | 1.203 |

Negociat d'assumptes de la MUNPAL

Aquest negociat assumeix la tramitació dels nombrosos expedients que comporta la concessió de les prestacions de la Mutualitat d'Administració Local als seus funcionaris i beneficiaris per jubilació, viduitat, enterrament, invalidesa, nupcialitat, natalitat, orfanat, assegurances de vida, bestretes a compte, etc.

Actualment, la nòmina comprèn 2.091 pensionistes.

Negociat de Seguretat Social

Aquest negociat té cura, entre d'altres, de les altes i baixes dels treballadors temporals o fixos de la Diputació i del Servei de Recaptació. Així mateix col·labora i gestiona la documentació corresponent dels treballadors que procedents de l'INEM es contracten per portar a cap determinats programes d'activitats de la Corporació.

SITUACIÓ DE PLACES VACANTS I SUPLÈNCIES EL 31.12.85

| Tipus de places | Contract. administ. | Nomenaments interins | Contract. laborals | Total |
|-----------------|---------------------|----------------------|--------------------|------------|
| Vacants | 41 | 701 | - | 742 |
| Suplències | - | 113 | - | 113 |
| Laborals | - | - | 34 | 34 |
| D'altres | - | - | 18 | 18 |
| TOTALS | 41 | 814 | 52 | 907 |

Igualment té a càrrec seu l'elaboració de la documentació corresponent als treballadors de la Diputació, beneficiaris de l'atur, de les relatives a l'Ajuda Familiar, volants de desplaçaments i de càlculs i tràmit de les liquidacions de les quotes patronal i obrera.

Dependència directa del servei

Negociat de Gestió Econòmico-pressupostària

L'Àrea de Règim Interior va adoptar l'any 1984 la decisió de gestionar, a partir de l'exercici de 1985, per mitjà del Servei de Personal, el Capítol I del Pressupost de la Corporació.

Aquest negociat gestiona els crèdits consignats en el Pressupost del Servei de Personal, com també tots els del Capítol I del Pressupost de la Corporació.

La nova adscripció del personal procedent de la Fundació Albà, com també del que va tornar de la Generalitat, el del Consorci d'Infraestructura Sanitària i d'altres institucions i serveis, ha estat motiu de nombroses modificacions de crèdits per tal de redistribuir conseqüentment les consignacions pressupostàries.

Les places de la plantilla de la Corporació en el Pressupost de 1985 van ésser valorades d'acord amb les retribucions establertes en la Llei 50/1984 de 30 d'agost, de Pressupostos Generals de l'Estat recollides en el Projecte de Llei el mes d'octubre. La llei esmentada fixava en un 6,50% l'increment conjunt de les retribucions íntegres i les quanties de sous i trienaris, si bé la quantia de les bàsiques augmentava en un percentatge superior al 6,50%.

Posteriorment, l'Ordre de 2 de gener de 1985, per la qual es dicten instruccions sobre la quantia de les retribucions dels funcionaris públics inclosos en l'àmbit d'aplicació de la Llei 30/1984, de 2 d'agost, sobre despeses de personal, va fixar l'augment en un 6,5% sobre la mateixa estructura establerta per a l'any 1984, d'acord amb la disposició final novena de la mateixa llei.

D'altra banda, l'augment per a 1985 sobre el total de les retribucions que va atorgar la Corporació, sense excedir l'increment del 6,5% de la massa salarial, va concretar-se en un 7,625%.

Finalment, les quotes patronals de les places vacants a la plantilla foren distribuïdes aplicant-ne 10/14 parts a la Seguretat Social i 4/14 parts a la MUNPAL, d'acord amb la data establerta per la Llei 30/1984, de 2 d'agost sobre la conclusió de les convocatòries de l'oferta pública d'ocupació.

Grup d'Arxiu i Registre

Per concretar la seva tasca en un aspecte solament quantitatiu, val a dir que durant l'any 1985 han entrat al Registre del Servei 32.685 documents i n'han sortit 59.360. Tots ells són objecte d'una prèvia codificació, d'acord amb codis elaborats pel grup mateix, tenint en compte la normativa legal vigent i les necessitats del servei, i posterior distribució a on correspongui.

Igualment i per mitjà d'aplicacions i programes adients es realitza un seguiment mecanitzat dels documents, que facilita la seva localització immediata i permet conèixer en cada moment el seu estat de tramitació.

La tasca d'arxiu està en fase de desenvolupament i es preveu d'introduir-hi noves tècniques mecanitzades en un futur immediat.

Les tasques de mecanització del servei es realitzen a través d'una dependència directa i personal que no s'ha refós i concretat en l'estructura orgànica del servei, i donen suport a l'activitat del Servei de Personal tant prèviament com posteriorment, per tal com suposen la comprovació de dades de les propostes de nomenaments interins, de contractes laborals, el manteniment i actualització de les dades de la plantilla, del control horari, d'oferta pública d'ocupació, i l'elaboració de taules d'especialitat, recerca i acoblament de dades plantilla-nòmines, explotacions de la plantilla, etc.

Al mateix temps comprenen també el suport de la informació, en matèria de personal, a la resta de serveis, amb l'elaboració de llistes de la plantilla.

Resultats més rellevants

Hem de destacar-ne els següents:

- Un control més gran de l'absentisme, mitjançant el seguiment de les baixes per malaltia, l'increment de revisions mèdiques, l'aplicació del Reglament de Malalties annex al Conveni i el nou sistema integrat de control horari.
- Promoció interna de funcionaris mitjançant interinatges i excedències per a l'accés a destinacions de superior categoria, i declaració d'excedència prevista a l'article 293 a) de la Llei 30/84.
- Un millor control i depuració del Capítol I.
- Inici d'Oferta Pública de llocs de treball amb l'aprovació de 25 bases de convocatòries que afecten aproximadament 300 destinacions vacants.
- Aplicació del principi de laboralització del personal d'oficis, subalterns, sanitaris i personal docent.

SECCIÓ CENTRAL DE SUPORT

Aquesta secció va ésser creada en virtut dels Acords Plenaris de 22 de novembre de 1983. No té dependència directa de cap servei sinó que està adscrita directament a la Coordinació de l'Àrea de Règim Interior.

La creació d'aquesta secció dins de l'estructura orgànica de la Diputació es va creure necessària per agrupar una sèrie de col·lectius que, cadascú en les especialitats que li són pròpies, donen serveis de funcionament intern al Palau i que fins a aquesta data tenien diferents dependències o autonomies que creaven dificultats de control i organització.

L'objectiu principal d'aquesta Secció Central de Suport és organitzar la prestació de serveis dels col·lectius de suport d'acord amb les directrius de la Coordinació per millorar el rendiment i aprofitament dels recursos humans i materials existents.

Aquesta reestructuració consisteix en una adequació d'horaris i dedicacions de cadascun dels col·lectius i en un remodelatge de les línies de comandament, tràmit i gestió de totes les activitats a desenvolupar amb la intenció d'unificar-les al màxim i facilitar la justificació i control de les despeses en relació a la necessitat dels serveis que s'ofereixen.

Els recursos humans de què disposa en l'actualitat per portar a terme aquests objectius són els següents:

- 1 cap de secció
- 1 cap de grup administratiu
- 1 cap de negociat de parc mòbil i tallers
- 1 cap de negociat de cerimònies
- 1 cap de negociat de subalterns
- 4 auxiliars administratius
- 8 telefonistes
- 43 conductors
- 10 mecànics
- 6 vigilants
- 3 rentacotxes
- 62 subalterns
- 8 mestres de cerimònies
- 6 motoristes
- 6 mossos de brigada
- 1 dona de vestuari
- 1 cuinera
- 1 conductor de furgó

Forma de gestió

La gestió es porta de forma directa respectant les places de cap establertes en cada unitat, d'acord amb l'estructura orgànica de comandament de la Corporació.

Descripció de la tasca efectuada

S'ha realitzat les anàlisis de les activitats que desenvolupa cada col·lectiu i s'ha elaborat els estudis per proposar nous quadrants d'horaris i torns de serveis.

Dins del 1r. trimestre de 1985 s'ha instaurat la "Normativa" que regula la prestació de serveis dels conductors d'incidències i de serveis fixos del Parc Mòbil.

S'ha grafiat els quadres anyals de torns de serveis dels conductors i vigilants del parc mòbil, i del grup de telefonistes de la centraleta de Palau. S'ha lliurat als interessats una fitxa individual de la seva prestació de serveis de tot l'any.

S'ha elaborat nous arxius actualitzats per al control de les peces de vestuari que la Corporació facilita a determinats membres de la secció que per la feina que han de desenvolupar es considera oportú i necessari que l'utilitzin.

S'ha confeccionat una guia de telèfons, que s'ha distribuït per tots els serveis de la Corporació, on apareixen ordenats pel número orgànic tots els telèfons directes i interns de les unitats definides en l'Organigrama aprovat actualment. D'aquesta guia de telèfons es preveu fer-ne una edició actualitzada periòdicament.

S'ha establert nous circuits d'ordre intern per unificar i tramitar la gestió pressupostària a través del grup administratiu de la secció de totes les dependències que fins a la data de la creació d'aquesta Secció Central de Suport el tenien independitzat i diversificat.

Es pot dir que aquest any 1985 la gestió de la Secció Central de Suport està en fase de desenvolupament i no pot quantificar-se amb dades reals el grau de rendiment que pot aportar aquesta nova secció a la millora del funcionament de la Corporació.

CAPÍTOL IV

ÀREA DE COOPERACIÓ

[Faint, illegible text, likely bleed-through from the reverse side of the page]

La consolidació del procés democràtic al nostre país, amb la recuperació de la Generalitat de Catalunya i, en general, amb l'establiment de l'estat de les autonomies, ha comportat una redefinició dels objectius polítics i administratius de les diputacions, per tal d'adequar-les, cada vegada més, a allò que realment són: una eina bàsica de suport a l'acció municipal. La Diputació de Barcelona ha assumit, des del primer moment, aquesta línia d'actuació i ha perdut protagonisme polític en favor de la Generalitat de Catalunya, però també ha guanyat credibilitat davant els ajuntaments de les comarques barcelonines, que veuen en la Diputació un instrument útil per a la millora constant dels seus municipis en benefici dels ciutadans.

És a través de l'Àrea de Cooperació Municipal que aquesta política de suport i cooperació de la Diputació amb els ajuntaments de les comarques barcelonines troba una de les seves màximes expressions. El suport i la cooperació s'instrumenten a través dels suports tècnics i d'assessorament per a projectes municipals, i del suport econòmic i financer per a l'execució d'aquests i altres projectes.

Els canals a través dels quals es concreta aquesta actuació són els següents: a) el Pla d'Acció Municipal; b) l'assessorament i suport tècnic en l'elaboració de projectes municipals i c) altres tipus d'ajuts tècnics i financers.

Els plans d'Acció Municipal esdevenen els canals principals a través dels quals es concreta la línia de suport i ajut de la Diputació als ajuntaments. L'objectiu fonamental de l'any 1985 ha estat assegurar l'executabilitat de totes les obres municipals incloses en el Pla d'Acció Municipal 1985 (PAM-85), especialment en aquells municipis amb menys capacitat econòmica. Això ha estat possible, en part, gràcies als ajuts de Caixa o ajuts financers que la Diputació mateix atorga als municipis amb menys capacitat econòmica, per tal de facilitar l'execució de les seves obres contingudes en el PAM. Els resultats d'aquesta acció han estat positius i es pot assegurar que gairebé la totalitat de les obres contingudes en el PAM-85 són en vies d'execució.

Un altre aspecte que ha de donar bon resultat, posat en marxa també l'any 1985, és el suport i ajut que l'Àrea de Cooperació Municipal dona als ajuntaments, en oferir la possibilitat que els projectes d'obres a realitzar pels ajuntaments amb pocs recursos tècnics siguin elaborats sota la direcció de la Diputació, a càrrec de tècnics designats per aquesta institució. El resultat d'aquesta actuació és la millora del disseny urbà i la garantia d'una millor qualitat de l'obra a portar a terme, d'acord amb les necessitats d'una població determinada.

Finalment l'Àrea de Cooperació Municipal té establerts altres canals d'ajut i suport amb els ajuntaments que es concreten a través dels programes de repetidors de televisió, d'electrificació i telefonia rural i del canó energètic, tots destinats a cobrir els dèficits que, en aquests camps de les infraestructures, presenten encara diversos nuclis de població de les comarques barcelonines.

Un aspecte al qual cal fer esment especialment és el de l'evolució que ha sofert les demandes dels ajuntaments en el decurs dels darrers anys, en els quals la petició d'obres d'infraestructura ha estat substituïda lentament, però de forma continuada, per equipaments de tota mena. Així, s'ha manifestat el canvi substancial i profund que afecta les nostres poblacions, en les quals la reivindicació de la pavimentació, l'enllumenat i el clavegueram ha donat pas a la demanda de casals de cultura, de teatres, de casals de joves i d'altres equipaments de qualitat.

Faint, illegible text, likely bleed-through from the reverse side of the page.

ÀREA DE COOPERACIÓ

L'Àrea de Cooperació Municipal es va constituir, en substitució de l'anterior Àrea de Cooperació i Incendis, com a conseqüència de la transferència del Servei de Prevenció i Extinció d'Incendis de la Diputació de Barcelona a la Generalitat de Catalunya, acordada pel Ple de 26 de febrer de 1982.

La tradició de Cooperació Municipal de la Diputació de Barcelona ve de lluny, ja que l'any 1949, esdevingué pionera en aquest camp entre totes les diputacions de l'Estat espanyol, creant la Comissió i l'Oficina d'Interessos Municipals i l'any 1954 establí el primer Pla de Cooperació, anomenat Preliminar, que s'avançava als plans de cooperació pròpiament dits, els quals generaren la creació dels Serveis de Cooperació Provincial (Llei de Bases de Règim Local, 1955). Els plans biennals de cooperació s'executaren des de 1956 fins a 1977, i es refongueren l'any 1978 amb els plans provincials de subvenció de l'Estat i amb els plans de subvenció per a la conservació de les vies provincials i originaren els plans d'obres i serveis, que el mateix any 1978 foren transferits a la Generalitat de Catalunya, en virtut del Reial Decret 2115/78 de Transferència de Competències de l'Administració de l'Estat a la Generalitat de Catalunya.

A instància del Departament de Governació de la Generalitat de Catalunya, els plans d'obres i serveis, pel que fa a la província de Barcelona, es continuaren redactant i gestionant des de la Diputació de Barcelona, si bé eren aprovats per la Generalitat. L'any 1981 el Departament de Governació assumí la formació del Pla, juntament amb la seva aprovació, mentre que la gestió s'encomanava al Servei de Cooperació Municipal.

El mateix any 1981 el Servei de Cooperació de la Diputació de Barcelona amplia l'oferta de suport als ajuntaments amb la formació d'un pla propi, el Pla d'Acció Municipal, que aquest any 1985 ha arribat a la cinquena edició.

L'Àrea de Cooperació Municipal es conforma en

un únic servei, el Servei de Cooperació Municipal, que té com a àmbit d'actuació la col·laboració tècnica, econòmica i financera de la Corporació amb els ajuntaments de la província en matèria d'obres i serveis, com també el suport i l'assessorament en matèria de gestió municipal. Els seus instruments principals són els Plans d'Acció Municipal i la gestió del Pla d'Obres i Serveis, els ajuts financers de la Caixa de Crèdit de Cooperació Municipal i els ajuts tècnics.

SERVEI DE COOPERACIÓ MUNICIPAL

Definició i objectius

Dins de l'estructura orgànica de la Diputació de Barcelona, el Servei de Cooperació actua fonamentalment en el camp de la prestació de suport, serveis i assessorament directe als ajuntaments, com també en el finançament d'infraestructures i d'equipaments municipals –tant mitjançant programes d'abast general com amb programes de caràcter sectorial– per tal de potenciar la capacitat de gestió i la dotació de serveis de tots els municipis de la província de Barcelona.

L'objectiu-marc del Servei de Cooperació s'inscriu dins de la Llei de Règim Local aprovada l'any 1985 a què fa referència aquesta memòria. La cooperació amb els ajuntaments s'instrumenta per mitjà del suport econòmic i financer i també amb el suport i assessorament tècnic, tot garantint la coordinació de l'Administració Local amb la de la Comunitat Autònoma i la de l'Estat.

De manera més concreta, la Llei de Bases de Règim Local estableix la cooperació de les diputacions en matèria de serveis de competència municipal, en l'assistència i cooperació jurídica, econòmica i tècnica als municipis –especialment els de menor capacitat econòmica i de gestió– i en la prestació de serveis públics de caràcter supramunicipal.

Igualment s'indica que la Diputació ha de garantir l'accés de la població de la província al conjunt de serveis mínims de competència municipal i la major eficàcia i economia en la prestació de serveis mínims mitjançant qualsevol fórmula d'assistència i cooperació amb els municipis.

La plasmació d'objectius del Servei de Cooperació Municipal es concreta en l'opció presa pel servei de consideració integrada dels dèficits de serveis, equipaments i capacitat de gestió municipal com a contraposició i complement de les actuacions sectorials de diverses institucions de l'Administració i fins i tot de la mateixa Diputació.

L'heterogeneïtat que caracteritza la província de Barcelona constitueix una realitat sobre la qual és extremament complex d'actuar. En aquest sentit, els objectius del Servei de Cooperació consideren les actuacions mitjançant programes creuats d'intervenció que es fonamenten en la consideració integrada dels dèficits i les vies de resolució i que s'estructuren fonamentalment al voltant del Pla d'Obres i Serveis i del Pla d'Acció Municipal.

A diferència d'altres serveis de la Diputació de Barcelona, el Servei de Cooperació Municipal actua pròpiament com a administració local subsidiària, de manera que els seus objectius es concreten en programes d'actuació més que no pas en programes de gestió de serveis.

Formació de plans

L'any 1985 han estat aprovats el Pla d'Acció Municipal 1984, el 26 de febrer de 1985, i el Pla d'Acció Municipal 1985, el 26 de novembre de 1985. D'aquesta manera, el procés de formació cal referir-lo fonamentalment al PAM 1985, tant perquè aquest és previ a l'aprovació, com perquè el darrer pla recull i desenvolupa criteris del pla anterior.

El capítol que segueix se centra fonamentalment en el Pla-85, si bé posa èmfasi en aquelles diferències que s'hagin produït entre tots dos Plans d'Acció Municipal.

Finançament i dotació dels Plans d'Acció Municipal

El Programa d'Acció Municipal de 1984 està dotat amb 1.478 milions de pessetes, dels quals 1.112,77 es dediquen a subvencions directes a les obres municipals, 263,12 prenen la forma de crèdits de la Caixa de Crèdit de Cooperació Municipal i 70 milions més es destinen a ajuts tècnics; finalment, es reserven 32,11 milions per a imprevistos, modificació de projectes i revisions de preus.

El Pla d'Acció Municipal de 1984, que inclou PRAM i CANON, puja a 1.676 milions de pessetes.

El Programa d'Acció Municipal de 1985 està dotat amb 1.500 milions de pessetes dels 1.725 de què consta el total del PAM-85. D'aquests 1.500 milions, 1.249,69 es destinen a subvenció directa de les obres municipals, 214,06 prenen la forma de crèdits de la Caixa de

Crèdit de Cooperació Municipal, és a dir, préstecs sense interès retornables en un període màxim de 8 anys, i es reserven els 36,25 milions restants per a imprevistos, modificació de projectes i revisions de preus.

El finançament del Programa d'Acció Municipal 1985, a diferència del de 1984, en què tota la dotació anava a càrrec del pressupost de 1986, es fonamenta en una despesa triennial de 1.500 milions de pessetes, dels quals 652,2 milions són amb càrrec al Pressupost general de 1985, 456,45 amb càrrec al Pressupost general de 1987 i 391,35 amb càrrec al Pressupost de 1988, atès que de l'execució del Programa es deriva un procés de despesa que s'estén més enllà d'un exercici pressupostari, a l'empara de l'article 16 del Reial Decret 11/79 de 20 de juliol.

Característiques principals de la formació de plans

D'acord amb els criteris del Ple de la Diputació, el Pla d'Acció Municipal de 1985, com també el de 1984, pren la forma d'un pla marc que engloba diversos programes que, des d'uns plantejaments i mecanismes d'actuació diferenciats, conflueixen en el que tradicionalment ha estat l'objectiu preferent de la tasca de cooperació municipal de la Diputació de Barcelona: la col·laboració financera, tècnica i d'assessorament programada amb els ajuntaments de la província per tal que puguin dotar els habitants dels seus municipis dels serveis i equipaments que la llei qualifica d'obligatoris i d'aquells altres que, ateses les exigències socials de qualitat de vida, avui són considerats imprescindibles.

En aquest sentit, els Plans d'Acció Municipal s'han compost de dos programes diferenciats: el Programa d'Acció Municipal i el Programa del Cànon Energètic, anteriorment denominat Programa d'Intervenció Territorial Específica. Es consideren, seguidament, cadascun dels esmentats programes.

a) Programa d'Acció Municipal

Tres aspectes hem de destacar del PRAM que s'han tingut en compte durant tot el procés de formació del programa i que es fan patents en la seva formulació definitiva. Aquests tres aspectes a què fem referència, que han estat provats a bastament en anteriors edicions del pla, són fonamentals en la mesura que reforcen la figura del Programa d'Acció Municipal com a mecanisme d'actuació vàlid a l'hora de donar una resposta correcta als problemes que tenen plantejats els municipis de la província de Barcelona en matèria de dèficits de serveis i equipaments i també, en part, en matèria de gestió municipal.

En primer lloc la gestionabilitat del programa. Durant tota l'etapa de formació del programa la voluntat d'elaborar un pla que donés resposta a les necessitats dels municipis s'ha conjugat amb la voluntat d'aconseguir que el PRAM fos un programa realista, és a dir, un programa contractable amb el mínim de modificacions respecte a l'aprovació definitiva i executable en

un termini breu. La mateixa normativa del programa és estricta pel que fa als terminis de desenvolupament del PRAM, exigent amb els ajuntaments respecte a l'aportació de documentació, i racionalitzadora en la gestió pel que fa, per exemple, al nombre de certificacions d'obra admissibles.

Un programa realista significa també un programa que ha estat plantejat partint d'un coneixement profund dels dèficits dels municipis, de la capacitat inversora i de gestió de cada un i de les característiques específiques de totes i cada una de les obres per a les quals els ajuntaments han presentat sol·licituds al PRAM.

Aquest coneixement ha estat possible gràcies al fet que al llarg dels anys s'ha anat desenvolupant una tradició de relació directa entre els municipis de la província i el Servei de Cooperació Municipal de la Diputació de Barcelona, a causa de la construcció metòdica d'un banc de dades municipals i, específicament i per segona vegada en aquest Programa d'Acció Municipal 85, a causa de la realització sistemàtica de treball de camp durant l'etapa de formació del programa. El treball de camp ha comptat prèviament amb l'anàlisi de la documentació aportada pels ajuntaments —especialment els projectes i avantprojectes— i, d'altra banda, amb la documentació ja existent en el banc de dades municipals del servei; llavors, el servei s'ha adreçat tant als municipis que havien presentat sol·licituds que mostraven indicis d'obres d'interès especial, de gestió complexa o de pressupost remarcable com a aquells altres que, vista la sol·licitud, presentaven elements que feien dubtar de l'interès, necessitat o adequació de l'obra sol·licitada, amb l'objectiu darrer, però, d'atendre mitjançant treball de camp la major part possible del territori.

D'aquesta manera, durant els mesos de maig i juny de 1985, s'han visitat la major part dels 253 municipis sol·licitants. Se n'ha obtingut el resultat d'una depuració efectiva de les sol·licituds, una avaluació de la importància real que les caracteritzava i la potenciació d'un diàleg que ha continuat durant tota l'etapa de formació del pla —quan ha estat necessari s'ha repetit la visita al municipi— i també durant l'etapa d'exposició pública del programa, una vegada aprovat inicialment.

El període d'exposició pública s'ha utilitzat també per garantir la gestionabilitat del programa. Lluny de tancar-se en la defensa de la distribució inicialment aprovada, el Servei de Cooperació Municipal ha estimulat la presentació d'al·legacions en aquells casos en què la fórmula de finançament, el dimensionament i les característiques de l'obra o el plantejament del projecte no oferien prou garanties de contractabilitat de l'obra, sempre dins el marc legal que estableix la normativa del programa i respectant la igualtat d'oportunitats de tots els municipis de la província.

La incorporació del procés informàtic en l'etapa de formació del PRAM-85 —pràctica que ja es va iniciar amb el PRAM-83—, a més d'una agilitat superior en les tasques de formació del programa, ha permès un control força exhaustiu de la possible duplicitat de concessió de subvencions a una mateixa obra per part de

plans i programes realitzats per altres institucions diferents de la Diputació de Barcelona; amb aquesta mesura preventiva i amb la visita sobre el terreny a la major part de les obres ha estat possible de detectar algunes irregularitats que més tard haurien afegit una complexitat innecessària al procés d'execució del programa; alhora, es preserva la coherència interna de les disfuncions motivades per la baixa obligatòria d'obres ja fetes o bé d'obres subvencionades per altres organismes. De la mateixa manera i pel que fa a la mecanització de la gestió, ja és operatiu el paquet informàtic que permetrà de realitzar mecanitzadament tota la fase de contractació de les obres incloses en el PRAM-85, com també el paquet de tramitació de les obres incloses en la gestiona. D'aquesta manera s'incloren també els tràmits a realitzar des de la mateixa Diputació de Barcelona i, juntament amb la limitació del nombre de certificacions d'obra que preveu la normativa d'execució del PRAM-85, s'agilita notablement tota la fase de gestió del programa.

Finalment, pel que fa a la gestionabilitat del PRAM 84 i 85, tal com es féu amb el PAM-83, s'hi incorpora la figura dels ajuts de caixa, que s'entenen com a complement de finançament especialment adreçat als municipis més limitats en recursos i circumscrit als de població inferior a 20.000 habitants.

En segon lloc, cal destacar la orientació del Programa d'Acció Municipal 84 cap a la col·laboració amb els ajuntaments per a l'atenció dels segments de dèficit que actualment són més difícils d'abordar a partir dels canals de suport que les diverses institucions posen al seu servei. Així, s'ha optat en el PRAM-85 per una decidida orientació vers la resolució de dèficits en equipaments, ben entès que els dèficits en el camp de les infraestructures o bé són prou atesos per altres institucions o bé han de ser matèria de programes específics en el marc que el PRAM permet. D'aquesta manera, la normativa que regeix la formació del PRAM-85 exclou explícitament totes les obres del cicle de l'aigua i limita en gran mesura les obres d'urbanització —entenen que tant les unes com les altres són matèria d'atenció específica del Pla d'Obres i Serveis— i n'exclou també les d'electrificació i telefonia rurals, entenent que són actuacions a emprendre mitjançant programes específics dins el marc més ampli que possibilita el Pla d'Acció Municipal. Aquesta orientació del PRAM-85 adreçada a les obres d'equipament municipal no vol dir, però, que s'hagin desassistit obres d'infraestructura en aquells municipis on n'hi havia de clarament necessàries i quan no es disposava d'altres canals de resolució del dèficit; amb tot i això, seguint la tendència ja iniciada amb el PRAM-84, en el PRAM-85 la dotació destinada a equipaments és superior a la que es dedica a infraestructures.

En tercer lloc, un criteri que ha estat present en totes les edicions del PAM ha estat la consideració de la funció cohesionadora del territori que desenvolupen les capitals comarcals i de rodalia juntament amb les dificultats que tenen moltes d'aquestes ciutats per resoldre dèficits plantejats en funció del nombre elevat d'habitants, fruit, moltes vegades, d'un creixement

desordenat experimentat en èpoques prou recents per dificultar en gran manera, encara avui, que funcionin correctament com a ciutats. L'actuació a les ciutats i les comarques més poblades de la província de Barcelona no es pot fer, però, en detriment dels municipis més petits i de les àrees més característicament rurals, on els dèficits, tot i obeir a unes altres motivacions, no són, però, menys patents. El Pla d'Acció Municipal s'orienta a una atenció real a tots els problemes del signe més divers que es plantegen en la complexa i heterogènia realitat territorial i municipal de la província de Barcelona, amb el resultat d'una correcta articulació en l'atenció donada als municipis pertanyents als diversos trams de població.

L'atenció complementària als municipis més petits i a les àrees més rurals de la província és, d'altra banda, reforçada amb els altres programes del Pla d'Acció Municipal, concretament amb el Programa del Cànon Energètic.

El procés concret d'elaboració del PRAM es fonamenta en l'aplicació d'una fórmula polinòmica de distribució territorial dels recursos, que garanteix una correcta distribució del fons amb què està dotat el pla entre totes les comarques de la província i una igualtat d'oportunitats per a tots els ajuntaments de cada comarca, ateses les diferents situacions de dèficits municipals i de disponibilitat de recursos que caracteritzen cada ajuntament, i en la distribució municipal dels recursos atribuïts a cada comarca a partir de l'anàlisi de cada una de les sol·licituds i la seva adequació als criteris i prioritats que estableixen les normes d'execució del programa.

Programa del Cànon Energètic

El Programa del Cànon Energètic és el segon dels que integren el Pla d'Acció Municipal i al mateix temps la figura que ha creat la Diputació de Barcelona per tal de complir allò que estableix l'article setè de la Llei 7/1981 de 25 de març i que fa referència a l'administració i gestió dels ingressos obtinguts pel cànon energètic. El criteri fonamental del programa del cànon, d'acord amb l'esmentada llei, és l'aplicació preferent dels recursos provincials del cànon energètic al desenvolupament i manteniment de la infraestructura de les zones directament afectades per la implantació d'instal·lacions de generació elèctrica de carbó, hi-

dràuliques i -fet que no és d'aplicació a la província de Barcelona- d'energia nuclear.

El plantejament d'aquesta Diputació, que inspira la formació del Programa del Cànon Energètic, és que tot el territori provincial sent els efectes d'aquestes instal·lacions i s'estableix una gradació d'intensitats que decreix des dels municipis i zones on hi ha instal·lacions elèctriques, a les comarques on n'hi ha d'instal·lades, i a la resta del territori provincial. D'aquesta manera, el criteri operatiu adoptat en la formació del Cànon-85 es concreta de manera que a les comarques del Berguedà i Osona, que acullen la major part de les instal·lacions elèctriques de la província de Barcelona, hi repercuteix la part relativament més important dels ingressos del cànon energètic, mentre que la resta de la inversió s'adreça a la part restant de la província.

Pel que fa a la tipologia i característiques de les obres incloses en el Cànon, aquest programa s'adreça exclusivament a obres d'infraestructura de competència municipal, amb una estructura de finançament en la qual la Diputació de Barcelona participa amb una contribució que oscil·la entre un 30% i un 90% del cost total de l'obra, segons les característiques de cada cas i les característiques i la situació del municipi afectat.

Distribució territorial dels recursos

A - El Programa d'Acció Municipal

El mètode seguit per determinar els percentatges de participació en el volum total de recursos del programa és l'establiment d'indicadors que informin sobre les característiques de cada comarca en relació amb el grau de capacitat i necessitat pel que fa a les obres de caràcter municipal o supramunicipal.

L'objectiu fonamental a l'hora d'assignar recursos a les diferents comarques és d'aconseguir un repartiment que s'adeqüi a la realitat socio-econòmica i territorial de la comarca. El mètode seguit és el de tractament numèric d'una sèrie de variables, les quals fan paleses les diferències existents entre comarques. Aquest tractament consisteix en la configuració d'un model matemàtic que fa possible l'obtenció de l'índex comarcal d'inversió a partir de les variables considerades, per tal d'evitar el tractament subjectiu entre diferents comarques.

EVOLUCIÓ DE LES PRINCIPALS CARACTERÍSTIQUES DELS PLANS D'ACCIÓ MUNICIPAL (*)

| | PAM 81 | PAM 82 | PAM 83 | PAM 84 | PAM 85 |
|------------------------------|---------|---------|---------|---------|---------|
| Nombre de municipis | 160 | 238 | 196 | 162 | 169 |
| Nombre d'obres | 194 | 260 | 188 | 171 | 187 |
| Subvenció Diputació | 867,5 | 1.187,9 | 709,1 | 1.112,8 | 1.249,7 |
| Ajuts de Caixa de Cooperació | - | - | 201,7 | 263,1 | 214,1 |
| Aportació municipal i altres | 2.173,9 | 3.110 | 1.017,7 | 1.375,- | 1.374,5 |
| TOTAL del Pla | 3.041,4 | 4.297,8 | 1.928,5 | 3.002,8 | 2.843,2 |

(*) Valors expressats en milers de pessetes

Distribució municipal dels recursos

Un cop assignats els recursos disponibles per comarca, es procedeix a la seva distribució dins de cadascuna de les comarques entre els municipis sol·licitants. El procés consisteix en l'anàlisi dels projectes, la recollida de dades i la confecció del programa.

Críteris de selecció de projectes

Prenent com a base les dades recollides, s'ha procedit a la confecció del PRAM-85 i s'han establert uns críteris de preferència que es basen en les normes d'execució del PRAM i en les consideracions següents:

- Prioritat dels projectes d'interès
- Prioritat dels projectes que eixuguen dèficits importants
- Prioritat en projectes d'abast supramunicipal
- Prioritat en projectes de caràcter urgent
- Prioritat dels sectors de baix nivell de renda
- Prioritat dels projectes adequats a la població servida
- Prioritat segons la tipologia de l'obra
- Prioritat dels projectes adequats a les possibilitats financeres de l'Ajuntament
- Prioritat dels municipis no inclosos en els PAM d'anys anteriors
- Prioritat dels municipis amb bona gestió en PAM anteriors
- Prioritat en obres d'urbanització que n'acabin altres de començades en etapes anteriors
- Prioritat de projectes que tinguin un caràcter públic especial, com places i passeigs
- Prioritat dels projectes d'equipaments en edificis d'interès històric
- Prioritat dels projectes d'equipament que acaben etapes anteriors
- Prioritat dels projectes d'equipaments amb bona localització
- Prioritat dels projectes d'equipament en els quals la relació cost/m² de construcció és adequada

Un cop establerta la preferència de la demanda, els projectes s'han classificat en tres grups:

- a) els que entraven en el programa;
- b) els que entraven en el programa amb modificació;
- c) els que no hi entraven.

Pel que fa als de l'apartat b), el Servei de Cooperació ha proposat l'adequació dels projectes als críteris de preferència establerts, mitjançant unes sessions de treball, tingudes dins el període d'informació pública del PRAM-85, per fixar tant els objectius i críteris com la delimitació concreta de l'abast dels projectes.

Programa del Cànon Energètic

D'acord amb el que disposava la normativa vigent a l'hora d'aprovar el programa, la distribució dels recursos s'ha efectuat de la manera següent:

- a) Les comarques del Berguedà i Osona, que concentren la major part de les instal·lacions de producció d'energia elèctrica, han de rebre una atenció preferent en la inversió dels ingressos del cànon energètic.

D'aquesta inversió, i atenent el fet que aquestes comarques concentren més del 90% de la potència instal·lada, el Berguedà i Osona han de rebre una atenció especial pel que fa a l'electrificació rural, infraestructura a la qual es destinen 50 milions de pessetes.

- b) La part restant de la inversió s'adreça a la resta del territori de la província, per atendre principalment dèficits en infraestructures elèctriques.

Determinat el sistema de distribució territorial de la inversió, cal assenyalar-ne el caràcter. En aquest sentit l'esmentat article 7è. assenyala que la inversió preferent a les zones afectades, s'aplicarà al desenvolupament i manteniment de les infraestructures. Com que moltes de les obres d'infraestructura són de competència municipal, l'any 1985 la inversió de la Diputació va adreçada a cooperar amb el municipi en el finançament de les seves obres, sens perjudici que en algun cas pugui anar adreçada a infraestructura de titularitat provincial.

En el cas del present programa, els ajuts de la Diputació es destinen a obres municipals que no tenen per què suplir o complementar l'activitat de la Diputació, sinó que poden tenir un abast estrictament municipal i, per tant, no estan subjectes a la limitació del 50% que l'article 26,1,4 del Reglament de Serveis estableix per a les subvencions.

Atès que enguany la naturalesa de la tasca de la Diputació en la inversió del cànon energètic és essencialment similar a la que realitza en el Programa d'Acció Municipal, la gestió del Programa del Cànon Energètic es regirà pels preceptes de la normativa d'execució del referit programa, atenent exclusivament la gestió d'aquest darrer.

Formació del programa

El Programa del Cànon Energètic s'ha format al mateix temps que el Programa d'Acció Municipal, i en tot allò que ha estat possible s'ha seguit una mateixa metodologia.

Com que el Programa del Cànon Energètic no preveu una fase específica de sol·licitud d'obres, sinó que la proposició de les obres és facultat del Servei de Cooperació de la Diputació de Barcelona, s'ha utilitzat la demanda d'obres al PRAM i la visita específica als municipis més afectats per les instal·lacions elèctriques com a base de partida de l'elaboració del cànon de 1985.

La major part de les obres proposades al Cànon s'han visitat sobre el terreny i s'ha donat preferència a participar del programa a aquelles obres d'infraestructura la realització de les quals era urgent i no podia ser abordada amb el suport de cap altre programa en un termini breu. Entre les obres d'infraestructura, han tingut un tractament preferent les relatives a electrificació.

Pla d'Obres i Serveis

La participació de la Diputació de Barcelona en el Pla d'Obres i Serveis de Catalunya posa de manifest la voluntat de coordinació de la Corporació amb les altres administracions actuals en aquelles matèries que d'alguna manera constitueixen competències concurrents, com és el cas de la realització d'obres i equipaments municipals per a la prestació de serveis. D'altra banda, amb la participació en el Pla d'Obres i Serveis la Diputació de Barcelona diversifica l'actuació de suport als municipis de manera que cada problemàtica concreta pugui trobar el canal de tractament adequat.

El Pla d'Obres i Serveis de 1985 fou aprovat el dia 13 de maig de 1985 i la Diputació de Barcelona hi participa en el finançament amb 374,6 milions de pessetes, quantitat que fa un 26,42% del total i un 46,67% de la subvenció.

El pla, que és elaborat per la Direcció General d'Administració Local de la Generalitat de Catalunya, és gestionat pel Servei de Cooperació Municipal d'acord amb el que estableixen les bases d'execució.

Gestió dels Plans

Les activitats de gestió al Servei de Cooperació Municipal han tingut com a tasques fonamentals la tramitació administrativa i la inspecció tècnica dels Plans d'Acció Municipal dels Plans d'Obres i Serveis, Ajuts Tècnics, antics Plans Biennals de Cooperació, reparació de danys motivats per les riuades del novembre de 1983, plans d'inversió als municipis de l'Acord Econòmic i Social i Pla d'Instal·lacions Culturals del V Centenari de la Unitat d'Espanya.

Les entrades i sortides de registre reflecteixen un augment considerable d'activitat del servei. En aquest sentit, les entrades, que han estat de 7.681 documents, han augmentat un 63,15% respecte a l'any anterior, mentre les sortides, que han estat de 12.418 documents, ho han fet en un 127,98%. En conjunt, l'increment ponderat respecte a 1984 ha estat del 97,92%.

Una part considerable d'aquest augment s'explica per la importància creixent de la gestió dels plans. Les 1.518 certificacions d'obra entrades al servei han superat en un 60% les de 1984.

Pla d'Obres i Serveis i Pla d'Acció Municipal

D'acord amb el volum i la importància, el PAM i el POS constitueixen els elements més indicatius de l'evolució del conjunt de la gestió del servei.

El nombre de certificacions pagades de Plans d'Obres i Serveis i Plans d'Acció Municipal, que difereix de les certificacions entrades a registre, per tal com moltes d'aquestes són retornades als ajuntaments perquè no compleixen els requisits d'informació necessaris, ha estat de 1069, que respecte a les 801 de l'any 1984, representen un increment del 33,46%. En volum de recursos, les subvencions han assolit 3.073 milions de pessetes, amb un increment del 23% respecte a l'any anterior.

L'evolució de la gestió per plans queda palesa en el quadre següent:

Com es pot observar, l'evolució del pagament de les certificacions s'ha caracteritzat per una gestió cada cop més important de recursos, perquè, com que l'execució dels Plans es fa en diversos exercicis, com més va més gran és la quantitat de plans que es gestionen i, consegüentment, augmenta el volum de certificacions tramitades.

Aquest creixement és constant des de 1979, a excepció de 1984, que es manté en valors semblants als de 1983 a causa de l'escàs volum de certificacions tramitades del PAM 83. Tanmateix, això ha quedat compensat l'any 1985, que dels 959 milions de pessetes de les certificacions tramitades corresponents al PAM, 83 han constituït el component principal del conjunt tramitat.

Cal destacar, en segon lloc, l'evolució de les certificacions del POS 83 i PAM 82, que han assolit 581 i 450 milions de pessetes per a l'any 1985, respectivament.

Per tal de veure la importància relativa del volum de certificacions pagades, el quadre 6 presenta el volum acumulat de subvencions per anys i per cada un dels plans, com també el percentatge que això comporta principalment respecte al pressupost total d'obres que componien el Pla.

Que les dates d'aprovació dels Plans d'Obres i Serveis hagin estat anteriors a les dels Plans d'Acció Municipal, no és suficient per explicar que l'estat d'execució dels Plans d'Obres i Serveis, en conjunt, sigui

CERTIFICACIONS TRAMITADES (1979-1985) (*)

| | Data aprox. | Subvenc. | Pressup. | 79 | 80 | 81 | 82 | 83 | 84 | 85 | SUMA |
|--------|-------------|----------|-----------|-------|--------|--------|----------|----------|----------|----------|-----------|
| POS 78 | 15.01.79 | 719,40 | 923,10 | 24,20 | 111,90 | 149,10 | 99,10 | 46,60 | 80,58 | 69,40 | 580,80 |
| POS 79 | 10.12.79 | 649,90 | 1.184,40 | | 62,00 | 384,70 | 329,80 | 231,70 | 52,60 | 32,80 | 1.093,60 |
| POS 80 | 28.11.80 | 785,90 | 1.638,80 | | | 261,90 | 631,50 | 351,40 | 135,40 | 102,32 | 1.482,52 |
| POS 81 | 18.12.81 | 629,40 | 1.396,40 | | | | 320,60 | 530,20 | 322,50 | 66,90 | 1.240,20 |
| POS 82 | 30.12.82 | 619,10 | 1.424,90 | | | | 191,10 | 592,20 | 441,80 | 115,60 | 1.340,70 |
| POS 83 | 11.11.83 | 358,10 | 1.570,20 | | | | | | 43,40 | 581,80 | 625,20 |
| POS 84 | 01.08.84 | 374,60 | 1.436,80 | | | | | | | 327,10 | 327,10 |
| PAM 81 | 02.02.82 | 874,30 | 3.075,10 | | | | 394,70 | 732,10 | 601,30 | 177,40 | 1.905,50 |
| PAM 82 | 23.12.82 | 1.037,60 | 3.954,50 | | | | | 196,80 | 804,40 | 450,80 | 1.452,00 |
| PAM 83 | 30.03.84 | 709,10 | 1.928,50 | | | | | | 17,10 | 959,00 | 976,10 |
| PAM 84 | 26.02.85 | 1.291,40 | 3.068,00 | | | | | | | 189,70 | 189,70 |
| SUMA | | 8.048,80 | 21.600,70 | 24,20 | 173,90 | 795,70 | 1.966,80 | 2.681,00 | 2.499,08 | 3.072,82 | 11.213,50 |

(*) Milions de pessetes

superior al dels Plans d'Acció Municipal, si bé aquesta regla es trenca amb el PAM 83. Així, mentre s'ha executat el 88,8% del POS 81 i el 90,3% del POS 82, del PAM 81 sols se n'ha fet un 62,0% i, en el cas del PAM 82, un 36,7%.

Contràriament, s'ha executat un 50,6% del PAM 83 contra un 39,8% del POS 83.

Quant al PAM 84, encara és aviat per treure'n conclusions.

Una qüestió important a observar és la importància de les certificacions tramitades sobre el pressupost dels plans no liquidats, que calculem restant del pressupost total dels plans vigents en l'any considerat les liquidacions d'anys anteriors.

| Any | Pressupost no liquidat | Tràmit | % |
|-----|------------------------|---------|------|
| 79 | 923,1 | 24,9 | 2,7 |
| 80 | 2.083,3 | 173,9 | 5,6 |
| 81 | 3.548,9 | 795,7 | 22,4 |
| 82 | 8.708,9 | 1.966,8 | 22,6 |
| 83 | 10.696,6 | 2.681,- | 25,1 |
| 84 | 11.514,3 | 2.499,1 | 21,7 |
| 85 | 13.520,- | 3.072,8 | 22,7 |

Des de l'any 1981, que ja hi havia tres plans en marxa i les xifres comencen a ser comparables, i mentre el pressupost no liquidat dels plans s'ha multiplicat per 1,5, el percentatge de tramitació sobre aquesta variable s'ha mantingut constant.

L'augment de l'any 1983 —que se n'assoleix un 25,1%— cal atribuir-lo al fet que en aquest període coincideix l'inici de la gestió del POS 81 i el POS 82.

Cal advertir que en els quadres anteriors el pressupost total no s'ha modificat respecte a les baixes d'obra, les baixes de licitació ni les noves inclusions, per la qual cosa el percentatge de tramitacions sobre el pressupost total no liquidat dels plans vigents està esbiaixat en el sentit que les xifres corresponents als anys més recents, que és quan hi ha un nombre de plans vigents més elevat, són superiors al que realment hi correspondria.

Tanmateix, si tenim en compte que les inclusions noves menys la suma de baixes és inferior o igual als imprevistos de cada pla i que aquesta suma és de l'ordre de l'1,5% del pressupost total del pla, l'esbiaixada de 1985 pot ser de l'ordre d'un punt o un punt i mig, de manera que les conclusions anteriorment extretes no es veuen substancialment modificades.

Altres plans gestionats pel Servei de Cooperació

a) Programa d'instal·lacions culturals

D'acord amb el Reial Decret 988/82, de 30 d'abril, que preveu un règim de subvencions a corporacions locals amb la finalitat de finançar inversions de caràcter cultural amb motiu del V Centenari de la Unitat d'Espanya, la Diputació de Barcelona ha aprovat un programa d'instal·lacions culturals que ha estat lliurat al Ministeri d'Administració Territorial perquè el prengui en consideració.

Enguany la proposta de la Diputació, gestionada pels Serveis de Cultura i de Cooperació, comprèn dues obres d'interès supramunicipal i 53 d'interès municipal.

b) Programa d'inversions municipals de l'Acord Econòmic i Social

En compliment de l'Acord Econòmic i Social, el qual preveu un programa d'inversions públiques per generar ocupació, la Direcció General de Cooperació Local instrumentà un programa de subvencions d'obres en municipis de més de 20.000 habitants i un altre d'inversions culturals de caràcter general, la gestió dels quals és a càrrec de la Diputació de Barcelona per mitjà del Servei de Cooperació Municipal.

L'estat del programa és el següent:

| | Pressupost | Ajuntaments | Estat |
|--|------------|-------------|-------|
| Obres adjudicades (en milions de pessetes) | 1.501,6 | 1.060,7 | 440,8 |

Tanmateix, ja s'han donat de baixa obres per un valor de 151,1 milions de pessetes.

c) Antics plans biennals de cooperació municipal

Aquests plans foren pràcticament liquidats l'any 1984, que se'n va satisfer un import global de 28 milions de pessetes corresponents a 34 certificacions. L'any 1985, s'han emès informes favorables relatius a dues certificacions, la qual cosa representa un import de 388.621 pessetes.

d) Reparació de danys motivats per les riuades del novembre de 1983

En aplicació del R.D. 7/1983, de 23 de novembre, relatiu a la reparació de danys motivats per les riuades de 1983, un grup de treball compost per tècnics de la Generalitat, la Diputació i la Corporació Metropolitana de Barcelona realitzà un informe considerant els projectes i factures, i, d'altra banda, les visites als indrets afectats. En aquest sentit, prèviament se signà un conveni amb l'Institut de Tecnologia de la Construcció de Catalunya (ITEC) amb vista a la revisió de les valoracions presentades pels ajuntaments, comparant-les amb els danys denunciats el novembre de 1983. La documentació lliurada per l'ITEC és la que va servir de base a les reunions del grup de treball que elaborà els informes definitius.

Les certificacions que han merescut informe favorable durant 1985 han estat catorze, l'import de les quals ha totalitzat la quantitat de 26.624.683 pessetes.

Contractació i direcció d'obres

Una forma de dur a terme la tasca de cooperació amb els municipis, sobretot aquells que per la seva petita dimensió disposen d'escassos mitjans, tant econòmics com humans, ha estat la contractació directa o la mateixa direcció de les obres dels plans per part del Servei de Cooperació.

El nombre d'obres contractades pel servei durant

l'any 1985 va ser de 17, amb un fort increment respecte a l'any 1984, que se'n van contractar sis.

El volum d'obra contractat tingué un import global de 204,7 milions de pessetes; a més a més, al tancament de l'exercici encara hi ha pendents d'adjudicació (amb pliques obertes) tres obres més, per un import global de 35,7 milions de pessetes.

Tocant a la direcció d'obres, l'any 1985 es dirigiren totes les obres de 1984 encara en fase d'execució i una altra amb un pressupost de 14,7 milions de pessetes.

OBRES CONTRACTADES L'ANY 1985

| Municipi | Pla | Pressupost d'adjudicació |
|------------------------------|-----------|--------------------------|
| BAGÀ | POS-83/84 | 19.295.000 |
| CÀNOVES | PAM-83 | 10.980.000 |
| CARME | PAM-83 | 1.390.000 |
| CERCS | CÀNON-84 | 26.908.039 |
| GISCLARENY | PAM-83 | 828.000 |
| JORBA | PAM-82 | 5.757.832 |
| LA LLAGOSTA | POS-84 | 7.499.396 |
| MONTMELÓ | POS-83 | 15.201.450 |
| PRATS DE LLUÇANÈS | PAM-83 | 11.960.480 |
| ST.MARTÍ SARROCA | PAM-82 Ad | 12.474.000 |
| STA.FE DEL PENEDEÈS | POS-83 | 3.489.000 |
| TORRELAVIT | POS-84 | 10.495.000 |
| TORRELAVIT | POS-84 | 4.959.000 |
| TORRELLES DE LL. | POS-83 | 12.540.000(*) |
| VALLBONA D'ANOIA | POS-83 | 25.484.340 |
| VALLGORGUINA | POS-83 | 9.921.057 |
| TOTAL, 24 obres contractades | | 25.511.354 |

(*) Obra dirigida des del Servei de Cooperació Municipal

Caixa de Crèdit de Cooperació

Juntament amb la funció tradicional de concedir crèdits als municipis per al finançament de les seves obres i serveis i la gestió dels esmentats crèdits, aquesta institució de crèdit es va adequar a les noves demandes del municipi com a conseqüència de l'evolució econòmica i jurídica que viu la societat. En aquest sentit, l'any 1984 fou aprovat el nou reglament de la Caixa de Crèdit de Cooperació Municipal en sessió plenària de 30 d'octubre, amb el qual aquests ajuts s'han constituït en un dels instruments més àgils i dinàmics de cooperació de què disposa el Servei.

El nou reglament de la Caixa de Cooperació va adreçat a regular els crèdits sense interès concedits amb càrrec a aquesta caixa per la Diputació als ajunta-

ments i altres entitats locals –en general, als de població inferior a 20.000 habitants–, per finançar les obres o l'establiment, millora o ampliació de serveis que siguin de competència seva.

El nou reglament considera una triple tipologia de crèdits. Els crèdits a obres i serveis no inclosos en plans i programes del Servei de Cooperació –que podran ser concedits únicament un per any i entitat local– tindran un import màxim absolut de 5.000.000 de pessetes, encara que, amb caràcter extraordinari, se'n poden concedir per 10.000.000 de pessetes, amb la qual cosa quedarà coberta la concessió de crèdit a l'entitat peticionària durant l'any següent. L'import màxim és d'un 40% del cost de l'adequació a què vagi destinat; el reintegrament s'ha de fer en un període màxim de 10 anys.

Una segona tipologia considera el finançament de les obres i adquisicions incloses en plans i programes de l'Àrea de Cooperació Municipal. Excepcionalment se'n poden atorgar a entitats amb població superior a 20.000 habitants i no poden representar més d'un 40% del cost total de l'obra que es consideri en els municipis fins a 3.000 habitants; el 30% del cost en els municipis de cens comprès entre 3.000 i 10.000 habitants, i el 20% als municipis que tinguin una població entre 10.000 i 20.000 habitants.

Amb caràcter excepcional s'institueix un crèdit per un import màxim de 25 milions de pessetes per a situacions d'urgència i catàstrofes. El termini de reintegrament no pot ser superior a un any.

Evolució dels ajuts financers

L'any 1985 s'han concedit 77 ajuts per un import de 364,7 milions de pessetes, que representen un increment del 36,8% del nombre d'ajuts i un 173,1% quant a volum econòmic.

Respecte al conjunt dels darrers cinc anys, l'evolució dels ajuts de caixa és la reflectida en el quadre següent:

EVOLUCIÓ DELS AJUTS DE CAIXA

| Any | Nre. crèdits | Milions pessetes | Crèdit mitjà |
|------|--------------|------------------|--------------|
| 1981 | 125 | 123,9 | 0,99 |
| 1982 | 76 | 89,2 | 1,17 |
| 1983 | 47 | 70,2 | 1,49 |
| 1984 | 57 | 135,- | 2,37 |
| 1985 | 77 | 364,7 | 4,73 |

CRÈDITS DE CAIXA CONCEDITS L'ANY 1985

| Ajuntament | Obra | Import de l'ajut |
|--------------------|---|------------------|
| Sant Martí Sarroca | Instal·lació d'enllumenat públic al nucli urbà | 2.000.000,- |
| Montmeló | Obra d'ampliació del cementiri municipal | 7.449.140,- |
| Llinars del Vallès | Construcció d'un pont sobre la riera Giola | 2.000.000,- |
| Parets del Vallès | Projecte d'ampliació de reforma de l'edifici municipal | 4.987.950,- |
| Montgat | Adquisició de dos vehicles destinats al servei de la guàrdia urbana | 1.182.962,- |
| Molins de Rei | Instal·lació d'una central telefònica per a les dependències municipals | 5.000.000,- |

| Ajuntament | Obra | Import de l'ajut |
|-----------------------------|---|------------------|
| Rellinars | Mur de contenció | 2.600.000,- |
| El Papiol | Xarxa de clavegueres | 3.433.000,- |
| Sentmenat | Urbanització de les places del cementiri vell | 2.000.000,- |
| Santa Eugènia de Berga | Pavimentació del camí de Saladeures | 2.500.000,- |
| Tordera | Compra de dues motoanivelladores i dos vehicles tot terreny | 5.000.000,- |
| Muntanyola | Mecanització de les oficines municipals | 2.677.800,- |
| Ripollet | Cobriment del torrent Tortuguier | 4.452.628,- |
| Montesquiu | Mur de protecció del Ter | 4.631.784,- |
| Vilanova del Camí | Construcció de la llar del jubilat | 5.000.000,- |
| Gironella | Adquisició d'una ambulància | 750.000,- |
| Sant Pere de Torelló | Construcció d'una central de calefacció de districte | 5.000.000,- |
| Sant Martí de Tous | Pavimentació del camí veïnal, "camí del cementiri" | 5.000.000,- |
| Cornellà | Obres de reforma de la Casa Consistorial | 5.000.000,- |
| Veciana | Reforma de la segona planta de la Casa Consistorial | 1.000.000,- |
| Gelida | Equipament elèctric del pou de l'Hort Nou | 1.000.000,- |
| Pont de Vilomara i Rocafort | Compra de terrenys per a equipament municipal | 3.645.000,- |
| Santa Maria d'Oló | Adquisició local centre recreatiu | 1.464.525,- |
| Olèrdola | Obra civil de l'estació transformadora del barri Moja | 871.750,- |
| Canyelles | Urbanització del sector de Can Xum: rasants, vorades i pavimentació | 9.073.833,- |
| Sant Quintí de Mediona | Obres complementàries del c/ Soldelavila i plaça dels Avis | 4.500.000,- |
| Cervelló | Reparació de les instal·lacions d'abastament domiciliari d'aigua | 8.750.319,- |
| Sant Cugat del Vallès | Adquisició de mobiliari per a la Casa de Cultura | 7.451.431,- |
| Valldoreix | Reparació urgent de l'asfaltat d'alguns carrers | 3.500.000,- |
| Sant Vicenç de Montalt | Construcció d'un menjador al grup escolar Sant Jordi | 1.000.000,- |
| Collsuspina | Projecte de pavimentació del carrer de les Casetes | 2.000.000,- |
| Seva | Reparació del danys ocasionats per les glaçades | 8.330.229,- |
| Santa Susanna | Projecte d'equipament i mobiliari destinats a l'edifici de serveis sanitaris i socials de competència municipal | 5.000.000,- |
| Vic | Adquisició d'un ordinador | 10.000.000,- |
| Premià de Dalt | Trasllat de línies elèctriques | 4.000.000,- |
| Tona | Adquisició d'immoble | 4.500.000,- |
| Berga | Reparació de paviments de calçada en diferents vies urbanes | 3.650.000,- |
| Castellterçol | Reforma d'oficines generals | 1.721.065,- |
| Sant Llorenç Savall | Projecte de xarxa de distribució d'aigua i pavimentació | 5.000.000,- |
| Jorba | Projecte d'estalvi d'energia i millora de l'enllumenat | 2.700.965,- |
| Lliçà de Vall | Instal·lació de serveis al Sot dels Nostris: pavimentació | 8.520.495,- |
| Roda de Ter | Adquisició d'un autocar | 10.000.000,- |
| Santa Maria de Corcó | Cobriment de la pista d'esbarjo al carrer Major | 4.000.000,- |
| Esparraguera | Remodelatge de la Masia Can Comelles per a residència d'avis | 10.000.000,- |
| Viladecavalls | Adquisició i instal·lació d'un sistema informàtic (ordinador, perifèrics i programes) | 5.670.000,- |
| Piera | Urbanització del barri de l'avinguda Barcelona i una part de la Carral (primera fase) | 5.000.000,- |
| Castellgalí | Equips i mobiliari per a la nova Casa de la Vila | 3.293.452,- |
| El Masnou | Adquisició d'un terreny a l'avinguda Kennedy | 4.772.700,- |
| Cardona | Urbanització del sector sud-oest de la Coromina | 5.000.000,- |
| Vilafranca del Penedès | Construcció de murs al passeig de Rafael Soler | 4.563.683,- |
| La Garriga | Equip informàtic | 5.000.000,- |
| Palau de Plegamans | Informatització del funcionament dels serveis municipals | 4.503.184,- |
| Franqueses del Vallès | Pavimentació i complement des del Vallès de clavegueres en diferents carrers del municipi | 10.000.000,- |
| Sant Quirze de Besora | Projecte d'interconnexió del dipòsit del regulador d'abastament | 1.731.563,- |
| Copons | Construcció de dues canelles sobre la riera d'Anoia | 1.872.124,- |
| Calldetenes | Urbanització del c/ Montserrat i accés a la cra. Vic-St. Hilari | 1.825.221,- |
| Sant Sadurní d'Anoia | Condicionament i adaptació a Anoia de l'escorxador municipal | 5.000.000,- |
| Vallgorguina | Compra del Casal del Poble | 5.300.000,- |
| Caldes de Montbui | Reforma clavegueres del barri Catalunya i Pi i Margall i millora de la pavimentació de Pi i Margall des de la cruïlla del c/ Pare Poch fins al c/ Pau Cuscó | 5.000.000,- |
| Terrassa | Adquisició de maquinària amb destinació a la brigada d'obres | 10.000.000,- |
| Navarcles | Centre de salut, esplai i biblioteca, segona fase | 4.972.008,- |
| Moià | Pont de la Corretjona | 8.066.700,- |
| Santpedor | Urbanització dels carrers Olímpics i Convent | 2.400.000,- |
| St. Pere de Ribes | Centre civí | 5.640.642,- |
| Sant Vicenç dels Horts | Compra d'elements d'informàtica dels Horts | 10.000.000,- |
| Masquefa | Sanejament d'un tram del c/ Major comprès entre els núm. 133 i 103 | 1.698.382,- |
| Argentona | Adicionals, complementàries i prolongació del torrent de Tossa | 8.560.071,- |
| Font-rubí | Calefacció de la sala d'actes del Centre Recreatiu de Guardiola | 700.000,- |

| Ajuntament | Obra | Import de l'ajut |
|-------------------------|---|----------------------|
| Torrelles de Llobregat | Urbanització de les vies d'accés a l'equipament de Can Balasch de Baix, primera fase | 6.500.000,- |
| Puig-reig | Alimentació del centre emissor de TV3 | 737.796,- |
| Bigues i Riells | Col·lector d'aigües residuals des de la zona Riells esportiva fins a l'estació depuradora | 5.000.000,- |
| Guardiola de Berguedà | Urbanització del carrer Indústria | 10.000.000,- |
| Monistrol de Montserrat | Construcció de dues canonades generals d'aigua de 75 mm | 550.000,- |
| Capellades | Ampliació del cementiri municipal | 5.000.000,- |
| Castellar del Vallès | Informatització de serveis | 10.000.000,- |
| Bagà | Reforma del casal d'avis | 2.000.000,- |
| Sant Pol de Mar | Urbanització d'una plaça sense nom (zona Can Reig) | 2.000.000,- |
| TOTAL | | 358.702.402,- |

Ajuts tècnics de cooperació municipal

Aquesta actuació s'emmarca en la nova línia adoptada per la Diputació de Barcelona, per mitjà del Servei de Cooperació Municipal, en matèria d'assessorament tècnic i ajuts a la redacció de projectes a municipis del seu àmbit. Els objectius són potenciar l'autonomia local amb el suport de les iniciatives en matèria d'equipaments preses pels mateixos ajuntaments i oferir-los els mitjans tècnics i econòmics necessaris per poder realitzar els projectes i obres; alhora, se'n fa un seguiment a fi de vetllar pel seu resultat òptim.

Es pretén estudiar a fons la problemàtica de cada municipi, atenent les necessitats reals de cadascun i evitant obres sobredimensionades o esquifides que distorsionin els usos i rendiments desitjables.

Les directrius del Servei de Cooperació, quant a equipaments, es basen en el fet que l'equipament que es projecta n'ha de complementar de ja existents tot estimulant la coordinació amb les altres entitats culturals del municipi.

L'equipament o l'espai lliure ha de ser un mitjà de dinamització de la vida local i també d'animació, i això ja des de l'etapa de gestació del projecte, per mitjà de la participació, exposició pública i suggeriments.

El tractament que es donarà als espais lliures i als vials no serà simplement una dotació d'infraestructures, sinó que es pretén que siguin elements per a la millora del medi i del paisatge dels pobles en què s'actua.

La prestació per la Diputació de Barcelona d'ajuts tècnics a municipis ha estat dels tipus següents:

1.- Subvencions de projectes d'obres inclosos en algun PRAM

Els municipis han de tenir una població inferior a 3.000 habitants. La subvenció ha estat del 50% del cost del projecte.

Les subvencions ateses per aquest procediment es relacionen a l'annex.

2.- Ajuts tècnics a la redacció de projectes de programes sectorials específics

Són projectes finançats al 100% per la Diputació i encarregats i gestionats pel Servei de Cooperació Municipal.

Aquestes subvencions, l'any 1985, s'han orientat als programes de construcció i reparació de casernes de la Guàrdia Civil i d'electrificació rural.

a) Programa per a la construcció i reparació de casernes de la Guàrdia Civil

Atès l'interès manifestat per diversos municipis de mantenir en els seus termes casernes de la Guàrdia Civil, la Diputació de Barcelona contracta la redacció d'un estudi tècnic sobre l'estat arquitectònic i de manteniment actual de vint-i-una casernes. Amb aquest informe s'ha dictaminat sobre les condicions de seguretat i higiene i habitabilitat i, d'altra banda, s'ha fet una definició de les obres a realitzar, amb la valoració del cost i una memòria general del treball amb unes preferències d'actuació.

Les casernes objecte de l'estudi han estat les dels 21 municipis següents:

Artés
Roda de Ter
Capellades
La Pobla de Lillet
Malgrat de Mar
Sant Feliu de Llobregat
Sallent
Balsareny
Molins de Rei
Puig-reig
Castellterçol
Sant Quirze de Besora
Montcada i Reixac
Sant Llorenç Savall
Torelló
Saldes
Bagà
L'Hospitalet de Llobregat
Gironella
Monistrol de Montserrat
Súria

b) Electrificació rural

En el context del programa d'electrificació rural s'han subvencionat els onze projectes següents:

- Borredà i Sant Jaume de Frontanyà
- Tavertet i Vilanova de Sau
- Santa Eulàlia de Riuprimer i Vic
- Guardiola de Berguedà, Sagàs i Puig-reig
- Gisclareny i la Pobla de Lillet
- Cercs
- Orís
- Rupit-Pruït
- Sant Bartomeu del Grau
- Sant Martí de Sobremunt
- Santa Cecília de Voltregà

3.- Ajuts tècnics a la realització d'obres incloses en el PRAM o susceptibles de ser-hi incloses

Els projectes bàsicament afecten projectes d'equipament, espais lliures i de tractament paisatgístic i són finançats al 100%, car es tracta d'orientar la demanda dels municipis al PRAM aprofitant els avantatges derivats de la visió de conjunt que té el Servei de Cooperació, que permet adoptar una línia més activa quant a planificació territorial.

Els projectes contractats es relacionen a l'annex.

4.- Ajuts tècnics complementaris a la realització d'estudis necessaris per a la realització de projectes

Aquests ajuts corresponen, per exemple, a treballs topogràfics i estudis geotècnics que són finançats al 100% per la Diputació.

a) Estudis geotècnics

D'acord amb la necessitat d'efectuar estudis de caràcter geotècnic en certs solars on s'executen projectes contractats per la Diputació, es procedí a contractar-ne per als municipis de Sant Quintí de Mediona, Caldes de Montbui, Canovelles, Capellades, Òrrius, Lliçà de Vall, Sant Martí Sesgueioles, Calldetenes, Callús, Calders, Castellbisbal, Roda de Ter, Artés, Santpedor i Gironella.

Els treballs a realitzar es componien de treballs de camp (sondeigs, extracció de mostres, transport de maquinària, etc.), assaigs de laboratori (densitat, humitat, nivell freàtic) i, finalment, d'un informe sobre els resultats.

b) Estudis topogràfics

En molts dels projectes contractats per Cooperació ha estat necessària la realització prèvia de treballs topogràfics.

En aquest sentit s'ha procedit a la contractació d'aquests treballs per valor de 700.000 pessetes per a la realització de la relació de projectes següent:

| | |
|---------------------|-------------------------------------|
| Campins | Aixecament plaça i zones immediates |
| Bagà | Nucli antic |
| Sant Mateu de Bages | Plaça Colònia Valls de Torroella |
| Gironella | Marges del Llobregat |
| La Pobla de Lillet | Passeig del Llobregat |

5.- Ajuts tècnics per mitjà de convenis amb els ajuntaments

A conseqüència de l'envergadura de determinats projectes, s'estableixen convenis en què l'ajuntament col·labora amb el 25% del finançament i la Diputació ho fa amb el 75% restant.

Estan en estudi els projectes següents:

- Cardona. Pla Especial de Protecció de la muntanya de Sal i la Vall Salina.
- Vilanova i la Geltrú. Pla especial d'ordenació dels espais públics urbans.

Finalment, cal assenyalar que els motius pels quals no es donen ajuts tècnics són els següents:

- a) Ajuntaments de més de 3.000 habitants
- b) Projectes d'obres incloses en PRAM anteriors al de 1984
- c) Obres d'ajuntaments que s'han beneficiat d'algun ajut tècnic
- d) Treballs d'urbanisme
- e) Obres no incloses en cap PRAM i que a més a més són d'infraestructura
- f) Treballs topogràfics
- g) Projectes d'instal·lacions esportives

Altres actuacions del Servei

1.- Enquesta d'infraestructura i equipaments locals

L'enquesta sobre infraestructura i equipaments locals forma part d'un programa de la Direcció General d'Administració Territorial del Ministeri d'Administració Territorial (MAT) amb l'objectiu d'establir una àmplia base de dades municipals (per a nuclis de població de menys de 20.000 h.) d'àmbit estatal per tal de procedir a una correcta planificació i assignació de recursos.

L'enquesta és coordinada per la Generalitat de Catalunya i realitzada per les entitats provincials. En el cas de la Diputació de Barcelona, la realització ha estat encarregada al Servei de Cooperació Municipal, que, a més a més, ampliarà la informació requerida als municipis de més de 20.000 habitants, excepte la capital.

L'interès d'ampliar la informació requerida es justifica per la necessitat d'assolir un coneixement de l'estat de les infraestructures, els equipaments municipals i els dèficits actuals. Conegudes aquestes dades, es podrà orientar més correctament la política de cooperació municipal.

Durant l'any 1985, els treballs han anat orientats a l'elaboració del programa per realitzar l'enquesta, el pressupost de la qual s'ha fixat en 75 milions de pessetes.

2.- Programa de reemissors de televisió

L'any 1982, a conseqüència de la publicació del Reial Decret 3271/1981 de 13 de novembre, es va fer una enquesta a tots els ajuntaments de la província per saber la qualitat de recepció de televisió. Tal com disposava el R.D. es va fer el programa de necessitats i

es va trametre a la delegació regional de RTVE perquè en fes l'estudi tècnic. Els serveis tècnics de RTVE van assenyalar la necessitat d'instal·lar 25 nous reemissors a la província, que, si bé encara no cobrien la totalitat de les necessitats, sí que asseguraven la recepció a totes les poblacions de més de 3.000 habitants i encara a algunes més.

El conveni que s'havia d'establir amb RTVE no es va arribar a firmar, ja que aquest organisme encara no ha arribat a pressupostar el 50% de la inversió tal com preveia el R.D.

Els ajuntaments que van ser inclosos en el programa de necessitats continuen tenint el mateix dèficit, en molts casos, incrementat per la no recepció dels programes de TV3.

Per tal de resoldre aquesta necessitat la Comissió de Cooperació va decidir posar en marxa el programa, finançat per la Diputació, per atendre tota l'obra civil i, per part dels ajuntaments, per instal·lar la dotació electrònica.

La contractació de les obres de les quals actualment se saben la localització i les característiques tècniques pot ser imminent. Aquestes obres afectarien els termes de Montcada i Reixac, Calella, Cardona, Sallavina i Sant Climent de Llobregat.

Pel que fa a la resta, s'ha encarregat a l'empresa PESA Electrònica, S.A. un estudi de localització i característiques tècniques, el qual ja ha estat lliurat i comprèn els municipis següents:

Sant Celoni
Súria
Puig-reig
Monistrol de Montserrat
Monistrol de Calders
Montornès
Calaf
Castellfollit de Riubregós
Tiana
Sant Llorenç Savall
Sora
Sant Quirze de Besora
La Pobla de Claramunt
Gallifa
Montseny
Copons

Projecte tipus per a la construcció de centres reemissors de televisió

Dins el projecte d'ampliar la cobertura d'emissions de televisió a tots els municipis de la província, s'ha contractat un projecte tipus que serveixi de base a la futura construcció de centres reemissors.

3.- Programa d'Extensió del servei telefònic al medi rural

Davant la importància de la demanda que el Servei de Cooperació rep en matèria de telèfons, tant pel que fa a sol·licituds de subvenció per instal·lar-ne en habitatges dispersos en nuclis de menys de 350 habitants -les quals sol·licituds solen ser motivades per l'elevat cost que aquesta instal·lació comporta en el medi rural- com pel que fa a la demanda plantejada

pels ajuntaments per a solucions col·lectives del tipus de cabines públiques o de telèfons públics de servei, el Servei de Cooperació es plantejà la consideració d'aquest assumpte, per la qual cosa contractà la realització d'un estudi prenent les comarques del Berguedà, Bages i Osona com a àrees pilot.

Tanmateix, el programa de realització d'obres que es pretenia dur a terme a partir de l'estudi esmentat no s'arribà a realitzar perquè, arran del Reial Decret de 28 de novembre de 1984, núm. 2248/84, sobre extensió del servei telefònic en el medi rural, el Govern de la Generalitat de Catalunya, mitjançant Decret 81/1985, de 21 de març, creà una comissió mixta encarregada de coordinar la participació de la Generalitat i les diputacions catalanes en els programes d'actuació per a l'extensió del servei telefònic en el medi rural, previstos a l'esmentat Reial Decret.

La Comissió elaborà un programa conjunt que establís els criteris de preferència i els objectius, com també els recursos econòmics requerits, del qual programa es donà un trasllat a la Compañia Telefónica Nacional de España a fi de formalitzar el conveni previst a l'esmentat Reial Decret.

Les línies d'actuació en preferències temporals s'han traduït en les fases que mostra el quadre següent:

| Fases catalanes | Telèfons públics | Contingut noves zones urb. | Servei a l'extrar. | Inversió en milions ptes. p/part Inst. |
|-----------------|------------------|----------------------------|--------------------|--|
| A | 1a. i 2a. | 1a. | 1a. | 157,2 |
| B | 3a. | - | 2a. | 195,4 |
| C | - | 2a. | 3a. | 157,3 |
| D | 4a. | - | 4a. | 259,7 |
| TOTAL | | | | 766,- |

El finançament de les inversions anteriors serà a càrrec de la C.T.N.E. en la part que correspongui segons el Reial Decret 2248/84; de la part restant, un 50% anirà a càrrec del pressupost de la Generalitat de Catalunya i l'altre 50% a càrrec de les diputacions catalanes.

4.- Estudi sobre el soterrament de línies elèctriques

Dins el programa del Cànon Energètic, un dels dèficits amb caràcter sectorial que es pretenia cobrir era el de soterrament de línies d'alta tensió. Antigament les línies d'alta tensió només sobrevolaven conreus i sòls no urbanitzats, i les torres de suport i transformadores estaven situades en llocs pròxims als nuclis de població i zones industrials. Actualment, a causa del creixement constant de les poblacions, aquestes línies passen per sobre de carrers i cases i en molts casos creen problemes de seguretat ciutadana, fins al punt d'hipotecar tota actuació urbanística i de desvalorar immobles, solars i terrenys.

Per tal de mesurar correctament l'abast del problema, el Servei de Cooperació preparà un petit qüestionari adreçat a tots els ajuntaments de la província de Barcelona de més de 3.000 habitants.

Com a resultat de l'enquesta s'avaluà que a la província de Barcelona el dèficit en aquesta matèria se situa per sobre de dinou mil milions de pessetes.

5.- Estudi preliminar sobre l'obra realitzada al PAM i al POS des de l'any 1979 al 1984

Per tal de mesurar l'impacte econòmic i territorial de les obres subvencionades pels Plans d'Obres i Serveis i dels Plans d'Acció Municipal, es procedí a la contractació de nou equips de treball formats per estudiants de l'Escola d'Enginyers de Ponts i Camins, mitjançant un conveni amb la Universitat Politècnica de Catalunya.

Els equips visitaren els 308 municipis de la província i 1.566 obres subvencionades.

Per a aquest estudi, les obres es repartiren prèviament en nou zones quasi coincidents amb les comarques i el cost del projecte fou aproximadament de 2,5 milions de pessetes.

6.- Lliurament de cartografia als ajuntaments

De resultes de diferents treballs per als ajuntaments de la província, el Servei tenia emmagatzemats una sèrie de projectes de 85 municipis de Barcelona. Es realitzà la donació del corresponent material cartogràfic a fi d'enriquir-ne els arxius.

7.- Donació a l'Institut Cartogràfic de Catalunya

S'ha fet donació a l'Institut Cartogràfic de Catalunya d'una sèrie de plaques cartogràfiques de vidre, de format 13 x 8 cm, corresponents a parts dels treballs que el departament d'Obres Públiques de la Generalitat va dur a terme l'any 1936 per a l'elaboració del mapa de Catalunya a escala 1/200.000.

8.- Padró municipal d'habitants

Per encàrrec de la Direcció General d'Administració Local s'han coordinat i efectuat els treballs preliminars del padró municipal d'habitants de 1986 per a tots els municipis de Catalunya.

S'han fet les 940 ampliacions fotogràfiques d'un vol fotogramètric de l'agost de 1984 per enviar-ne tres còpies de cada a cadascun dels ajuntaments de la província.

Prèviament s'han analitzat i comptabilitzat tots els nuclis urbans diferenciats, s'han delimitat els municipis i s'han preparat els qüestionaris, memòries i instruccions per a cada ajuntament.

Per a la realització d'aquests treballs es van contractar 6 col·laboradors que des del juliol van fer, alternativament, aquests treballs.

Paral·lelament, s'han tingut reunions amb el Consorci d'Informació i Documentació, la Corporació Metropolitana de Barcelona i la Direcció General d'Administració Local per redactar conjuntament un conveni marc que permeti la col·laboració en l'edició i posterior mecanització del full padronal.

En aquest sentit, s'ha dissenyat un arxiu informà-

tic que permetrà el processament i l'explotació de tota la informació.

9.- Participació en el projecte d'investigació comparada sobre les relacions de col·laboració entre autonomies territorials

L'estudi de la col·laboració entre autonomies territorials és un aspecte que afecta de manera molt particular el Servei de Cooperació Municipal. Per aquesta raó hom decidí de col·laborar en la iniciativa de la Facultat de Dret de la Universitat de Barcelona de realitzar un projecte d'investigació comparada.

Les qüestions d'interès per a la investigació s'han fixat en els aspectes següents:

- el lloc central que ocupa el municipi dins el conjunt de la matèria;
- la gran varietat de tècniques de col·laboració fins ara previstes i, d'altra banda, l'heterogeneïtat dels seus règims respectius;
- la indissoluble relació existent entre la col·laboració horitzontal i la vertical;
- la incidència de les entitats intermèdies, i
- la influència del sistema polític i dels partits.

10.- Jornades sobre els municipis i Europa

Un dels obstacles més grans per a la integració efectiva de tota la societat espanyola en les Comunitats Europees és la manca de coneixement de la problemàtica comunitària entre els ciutadans normals.

Si bé les grans ciutats són les que poden facilitar més informació, en moltes de les nostres contrades no hi ha un instrument àgil per poder realitzar aquesta tasca.

Igualment, respecte a les corporacions locals, és imprescindible que coneguin i puguin discutir les principals fonts estructurals comunitàries i aquelles qüestions en què la política comunitària incidirà.

El Servei de Cooperació Municipal organitzà unes jornades amb la finalitat d'explicar de la manera més entenedora el significat i l'abast de la integració d'Espanya a les Comunitats Europees.

Les jornades s'han organitzat de manera que, durant el mes de desembre, en diferents municipis caps de comarca s'ha muntat una exposició de 24 plafons (originals de l'Oficina para España de las Comunidades Europeas). Així mateix, s'hi va incloure una conferència col·loqui sobre el tema. Per als responsables municipals hi hagué sessions de treball per tal de veure la manera d'influir sobre la distribució dels fons estructurals comunitaris i, d'altra banda, com seran modificades determinades normatives que incideixen, directament o indirecta, sobre competències o problemàtiques municipals com ara el consum o el medi.

11.- Estudi sobre organització i informatització dels municipis petits

La racionalització de l'organització municipal és un dels principals problemes que es troben els ajuntaments, molts dels quals encara estan regits per mètodes

arcaics, i, en aquest sentit, sovint s'adrecen al Servei de Cooperació peticions d'assessorament per tal de compensar els escassos recursos humans i materials de què disposen els municipis.

A més a més, prestar aquest assessorament és una de les funcions de la Diputació d'acord amb el que disposa l'article 36.1,b) de la Llei de Règim Local, sempre que es limiti als aspectes estrictament tècnics en l'organització municipal.

Per tal de prestar en millors condicions aquest servei es considerarà oportuna la contractació d'un estudi partint de la problemàtica de dos municipis prou representatius com són Caldes d'Estrac i Sant Climent de Llobregat, perquè s'elevin conclusions generals sobre la situació i possibles solucions del funcionament municipal.

Aquest estudi es féu per un import de 250.000 pessetes i el seu contingut era el següent:

- a) diagnosi sobre l'actual gestió administrativa en els municipis de Caldes d'Estrac i Sant Climent de Llobregat;
- b) criteris que puguin abonar la informatització dels esmentats ajuntaments;
- c) pressupostos organitzatius previs a la informatització municipal (circuit de treball, reciclatge de personal, circuit de la informació, ingressos, etc.);
- d) etapes del procés d'informatització: ordre d'informatització dels diferents serveis;
- e) resultats previsibles del gradual procés d'informatització del municipi;
- f) conclusions d'aplicació general a tots els municipis de menys de cinc mil habitants.

12.- Joc d'estratègia territorial

Segons indica la presentació del joc d'estratègia territorial, les relacions entre ideologia i territori sempre han estat objecte de polèmica i molt especialment en les èpoques en què han prevalgut teories que pretenen sostenir que hi ha hagut una racionalitat única d'actuació, racionalitat que emana de forma natural del territori mateix. En nom d'aquestes idees s'han comès errors històrics molt greus, alguns malauradament irreparables.

El joc d'estratègia territorial pretén estimular el coneixement de la realitat geogràfica de Catalunya, des de l'òptica globalitzadora de l'ordenació del territori. Fidel a la tradició dels jocs de simulació, vol esdevenir una eina pedagògica capaç d'escenificar vivament fenòmens molt complexos que per ser comprensos requereixen una relació directa amb l'acció. Els diversos plantejaments possibles d'intervenció en el territori són considerats des de quatre òptiques diferents, que avaluen directament les accions empreses: inversions directes, diverses localitzacions, prioritats contraposades, etc., generen tot de possibilitats d'actuació sobre el territori que el joc presenta sense prendre-hi partit, però obligant a la reflexió dels jugadors.

La Diputació de Barcelona, per mitjà del Servei de Cooperació Municipal, considerarà interessant promoure un joc d'aquestes característiques com una contribució més a la difusió de la problemàtica territorial. La idea original del joc és del ludòleg Joan Argemí d'Abadal, el qual n'ha dirigit la realització amb l'assessorament dels experts territorialistes Josep M. Carreras Puigdengolas, Josep M. Camarasa i Castillo i Oriol Amell i Amell.

El joc consta d'un tauler de gran format, de diverses fitxes representatives de les actuacions en matèria d'inversions i d'un programa d'ordinador contingut en una petita cinta magnètica adaptable als ordinadors familiars més usuals, que facilita la complexa tasca d'avaluació dels resultats del joc.

13.- Participació en fires

Com ja és tradicional, el Servei de Cooperació Municipal ha participat a l'estand de la Diputació de Barcelona al Festival de la Infància i la Joventut. Com a novetat respecte a l'any 1984, s'ha presentat el joc d'estratègia territorial esmentat.

Igualment, el Servei tingué una representació a Múrcia, certamen celebrat a Lleida, on a més d'exposar el material relatiu a les activitats del servei, hi hagué un intercanvi molt positiu d'idees amb altres diputacions, fonamentalment en matèria de gestió informàtica.

CAPÍTOL V

ÀREA D'ESPORTS I JOVENTUT

Faint, illegible text at the top of the page, possibly a header or title.

First main paragraph of faint, illegible text.

Second main paragraph of faint, illegible text.

Third main paragraph of faint, illegible text.

Fourth main paragraph of faint, illegible text.

Fifth main paragraph of faint, illegible text.

Sixth main paragraph of faint, illegible text.

Seventh main paragraph of faint, illegible text.

Eighth main paragraph of faint, illegible text.

Ninth main paragraph of faint, illegible text.

Tenth main paragraph of faint, illegible text.

Eleventh main paragraph of faint, illegible text.

Twelfth main paragraph of faint, illegible text.

Thirteenth main paragraph of faint, illegible text.

Fourteenth main paragraph of faint, illegible text.

Fifteenth main paragraph of faint, illegible text.

Sixteenth main paragraph of faint, illegible text.

Seventeenth main paragraph of faint, illegible text.

Eighteenth main paragraph of faint, illegible text.

Nineteenth main paragraph of faint, illegible text.

Twentieth main paragraph of faint, illegible text.

Twenty-first main paragraph of faint, illegible text.

Twenty-second main paragraph of faint, illegible text.

Twenty-third main paragraph of faint, illegible text.

Faint, illegible text at the top of the page, possibly a header or title.

First main paragraph of faint, illegible text.

Second main paragraph of faint, illegible text.

Third main paragraph of faint, illegible text.

Fourth main paragraph of faint, illegible text.

Fifth main paragraph of faint, illegible text.

Sixth main paragraph of faint, illegible text.

Seventh main paragraph of faint, illegible text.

Eighth main paragraph of faint, illegible text.

Ninth main paragraph of faint, illegible text.

Tenth main paragraph of faint, illegible text.

Eleventh main paragraph of faint, illegible text.

Twelfth main paragraph of faint, illegible text.

Thirteenth main paragraph of faint, illegible text.

Fourteenth main paragraph of faint, illegible text.

Fifteenth main paragraph of faint, illegible text.

Sixteenth main paragraph of faint, illegible text.

Seventeenth main paragraph of faint, illegible text.

Eighteenth main paragraph of faint, illegible text.

Nineteenth main paragraph of faint, illegible text.

Twentieth main paragraph of faint, illegible text.

Twenty-first main paragraph of faint, illegible text.

Twenty-second main paragraph of faint, illegible text.

Twenty-third main paragraph of faint, illegible text.

També és a través de l'Àrea d'Esports i Joventut que es pot copsar, en major grau, la voluntat d'una política cada vegada més adreçada als ajuntaments de les comarques barcelonines. Així, els objectius d'aquesta àrea se centren a donar suport als ajuntaments en matèria d'esports i de joventut. La primera d'aquestes funcions es canalitza, de forma primordial, a través del Pla d'Instal·lacions Esportives de la Diputació, pla que no pretén altra cosa que fer possible la creació d'una xarxa d'equipaments esportius capaç de prestar servei a la creixent demanda d'instal·lacions per a la pràctica de l'esport. Amb aquesta actuació, a més de millorar la xarxa d'instal·lacions, es persegueix també assolir la dimensió educadora i socialitzadora de l'esport, aspecte no menys important que el de l'estricta pràctica competitiva.

Una segona funció d'aquesta àrea és donar suport, com ja s'ha dit, als ajuntaments en matèria de joventut. En aquest aspecte, la Diputació pretén establir els mecanismes suficients amb la finalitat de fer possible la concreció de programes d'acció municipal en favor d'un segment ben important de població que sovint pateix nombrosos i greus problemes derivats de la manca d'atenció que, tradicionalment, l'administració ha mostrat envers ells. El fet que l'any 1985 coincidís amb la celebració de l'Any Internacional de la Joventut ha significat un punt de reflexió i d'arrencada d'aquest nou Servei de Joventut de la Diputació que haurà de consolidar la seva actuació en el decurs del proper exercici.

ÀREA D'ESPORTS I JOVENTUT

Amb data d'11 de desembre de 1984 s'aprovà el nou organigrama, a partir del qual el Servei d'Esports i Joventut es dividia en dos serveis diferenciats i al mateix temps es creava l'Àrea que els coordinava sota la presidència de la Comissió Informativa.

Per tant, l'any 1985 ha estat el primer exercici sencer en què aquesta àrea ha funcionat com a tal, ja dotada econòmicament i funcionant amb independència dels serveis que coordina.

Durant aquest any 85 aquesta àrea ha contribuït principalment a la consolidació d'ambdós serveis i s'ha dedicat sobretot a enfortir prioritàriament la vessant de donar assessorament als ajuntaments col·laborant de manera directa en l'obtenció d'informacions que facilitessin la tasca pròpia dels dos serveis i de la presidència de la comissió.

Per altra banda, s'ha fet un seguiment exacte i molt exhaustiu de tots els esdeveniments que al llarg de l'any s'han celebrat dintre de l'àmbit territorial d'aquesta Diputació, i s'ha format part de comitès organitzadors. L'any ha estat marcat sobretot per diversos torneigs de caràcter mundial i internacional en l'àmbit de l'esport i per la celebració de l'any mundial de la joventut, dintre del qual el Servei de Joventut va organitzar un *stage* de teatre que va tenir un èxit total.

Cal destacar de manera especial la nostra presència en els òrgans rectors de la Candidatura Olímpica de Barcelona per a l'any 1992.

De totes les actuacions, se'n fa un resum més detallat en la memòria de cada un dels àmbits.

Aquest exercici ha suposat sobretot l'afirmació definitiva del Servei de Joventut i la total consolidació dels programes empresos fa tres anys pel Servei d'Esports.

SERVEI D'ESPORTS

L'actual estructura orgànica del Servei d'Esports s'inicià el dia 1 de gener de 1985, anteriorment ja existia un Servei d'Esports i Joventut. El Servei d'Esports compta amb una secció tècnica, de la qual depenen els Negociats de Control d'Obres i d'Assessorament i Estudis, i amb un Negociat Administratiu que depèn directament del Cap del Servei d'Esports i al qual està adscrit un grup administratiu d'obres.

L'objectiu genèric del servei és el de servir de mitjà per al compliment per part de la Diputació de Barcelona d'allò que disposa la Llei General de la Cultura Física i de l'Esport de 1980, és a dir, aplicar a finalitats esportives els fons que rep la Diputació, com a participant en la recaptació de travesses al seu territori. Aquesta tasca es conjumina amb la funció de les diputacions segons la vigent legislació de Règim Local.

L'objectiu bàsic del Servei consisteix a distribuir les dotacions pressupostàries de la forma més racional possible, a través de subvencions per a l'execució d'obres esportives, l'adquisició de material esportiu i l'organització d'actes esportius. D'aquestes subvencions, els principals beneficiaris en són els ajuntaments i, en menor mesura, les entitats sense afany de lucre. Per a la distribució de les subvencions referents a obres esportives, hom té en compte els dèficits d'equipaments, la distribució territorial de la població i les possibilitats d'execució de cadascuna de les obres. Per a les subvencions de material, s'atén fonamentalment a la distribució de la població i s'assegura una atenció mínima a tots els ajuntaments que ho sol·licitin.

Un objectiu subordinat a l'anterior, però no menys important, és el del seguiment de les subvencions concedides per comprovar la realització de les activitats subvencionades. En aquest sentit és important el seguiment continuat dels expedients i l'ajut en la resolució de les dificultats que puguin sorgir en la justificació de les subvencions.

En tercer lloc, hom pretén assessorar els ajunta-

ments en aspectes tècnics relatius a instal·lacions esportives.

També s'intenta col·laborar en l'organització d'activitats esportives de tot tipus, no tan sols amb ajudes econòmiques, sinó també amb la col·laboració personal i es tendeix al mateix temps a assegurar la presència de la Corporació en l'àmbit esportiu.

Finalment es pretén fomentar l'elaboració d'estudis que tinguin una aplicació pràctica en el món de l'esport (especialment en matèria d'instal·lacions), a través de la convocatòria anual dels Premis d'Estudis Esportius.

Mitjans

La plantilla del servei, el 31 de desembre de 1985, era la següent:

| | |
|------------------------------------|-----------|
| Cap de Servei (Tèc. Adm. Gral.) | 1 |
| Cap de Secció (Tèc. Mitjà Arquit.) | 1 |
| Cap de Negociat (Administratiu) | 1 |
| Tècnic d'Administració General | 1 |
| Tècnics Superiors d'Arquitectura | 2 |
| Tècnic Mitjà d'Arquitectura | 1 |
| Tècnic Mitjà d'Enginyeria | 1 |
| Administratiu | 1 |
| Auxiliars Tècnics | 3 |
| Auxiliars Administratius | 6 |
| Comeses Especials | 1 |
| TOTAL (una vacant) | 19 |

El servei està ubicat a la quarta planta de l'edifici núm. 1 del carrer de Sant Honorat i té una cabuda aproximada de 280 m². Els béns mobles inventariats adscrits al servei tenen un valor de 4.521.500 pessetes. Hom compta amb dues terminals d'ordinador i una impressora.

Tasca efectuada

Atès que l'objectiu fonamental del servei és la distribució de les subvencions per a finalitats esportives, la tasca més important ha estat la d'aquest repartiment, que comporta la recepció de sol·licituds, l'anàlisi, la reclamació de documents i l'elaboració de la corresponent proposta de distribució. L'import total de subvencions concedides és de 1.021.745.446 pessetes, repartides segons els conceptes que es detallen en els quadres adjunts.

| | Nre. sol·lic. | Nre. subv. | import subv. |
|--------------|---------------|------------|----------------------|
| Actes | 228 | 132 | 26.983.584 |
| Material | 539 | 283 | 51.092.000 |
| Obres | 349 | 100 | 943.669.862 |
| TOTAL | 1.116 | 515 | 1.021.745.446 |

El nombre de sol·licituds s'ha estabilitzat respecte a l'any 1984, si bé cal tenir en compte que l'any passat

l'increment del nombre de sol·licituds fou molt important. Cal considerar també que l'any 1985 només podien demanar subvencions per a material esportiu les entitats de caràcter esportiu i no totes les entitats sense afany de lucre, tot i això ha augmentat el nombre de peticions:

| Sol·licitud de subvenció | 1984 | 1985 |
|-----------------------------|------|------|
| per a activitats esportives | 238 | 228 |
| per a material esportiu | 500 | 539 |
| per a obres esportives | 365 | 337 |

S'ha de destacar l'intent d'abreujar els tràmits de concessió de subvencions per a obres esportives, que s'ha avançat quatre mesos respecte a l'any anterior. També s'ha de destacar la signatura d'un conveni amb la Federació Catalana d'Hoquei sobre Herba i 5 clubs d'hoquei sobre herba, per a la construcció d'un camp d'herba artificial per a cadascun.

Una altra activitat bàsica del servei és la de tramitar els pagaments de les subvencions concedides, prèvia anàlisi documental i, en cas d'instal·lacions, una visita d'inspecció a l'obra. Especialment en aquest darrer cas, s'ha produït un augment de l'activitat que es reflecteix en les dades següents (referides a subvencions per a obres):

| | pagaments tramitats | import subv. pagades |
|------|---------------------|----------------------|
| 1984 | 130 | 368.482.790 |
| 1985 | 153 | 497.575.496 |

El gruix més important de subvencions pagades l'any 1985 es refereix als exercicis de 1983 i 1984, i s'observa un decreixement dels pagaments referits a anys anteriors, que es troben en fase de liquidació. Així s'ha aconseguit liquidar els exercicis anteriors al 1980 i reduir sensiblement les obres pendents dels exercicis posteriors; s'espera que enguany es puguin liquidar els de 1980, 1981 i 1982. Quant a actes i material, s'han liquidat totalment fins al 1984 inclusivament.

En relació a les subvencions de material esportiu, s'han atès 283 peticions, de les quals 112 corresponen a diferents ajuntaments de la província, mentre que el nombre d'ajuntaments subvencionats l'any anterior fou només de 98. Les subvencions per als ajuntaments es distribueixen d'acord amb un procés informàtic que té en compte la població de cada municipi, les necessitats que planteja en la seva petició i l'assegurament d'una subvenció mínima a tots els ajuntaments sol·licitants. Donat que les peticions són molt superiors a les dotacions pressupostàries per a aquesta finalitat, només se subvenciona el material de caràcter inventariable i permanent (com aparells de gimnàstica, porteries, matalassos, tanques d'atletisme, etc.)

S'ha concedit un total de 132 subvencions per a actes esportius, entre els quals destaquen els següents: Cross Amorós de Santa Coloma de Gramenet, Campionats Internacionals de Futbol Infantil i Juvenil de Lliçà de Munt, Sant Gabriel (Sant Adrià del Besòs) i

Blanca Subur (Sitges), Miting d'Atletisme Ciutat de Barcelona, Gran Premi d'Atletisme Ciutat de Manresa, VIII Marathon Catalunya, V Gran Premi de Natació Ciutat de Barcelona, Copes de Tennis Jean Borotra i Valerio, campionats d'escacs a Manresa, Berga, Sitges, Badalona i Gràcia (Barcelona), Concurs de Salts Internacionals d'Hípica de Barcelona, Setmana Catalana de Ciclisme, Volta Ciclista a Catalunya, Escalada al Castell de Montjuïc, Trofeu Jean Bouin, Travessia al Port de Barcelona, Copa d'Europa de Clubs Campions de Tennis, Gran Premi de Marxa Atlètica de l'Hospitalet, XIV Jocs Escolars Internacionals a Granollers, Torneig l'Anxaneta de Vilafranca del Penedès, Memorial Joaquim Blume, I Copa Internacional de Gimnàstica Rítmica Esportiva a Sabadell, XVII Rally Osona. A més, hi ha hagut alguns actes esportius en els quals, per la seva importància, s'ha contribuït no tan sols amb un ajut econòmic, sinó també amb la participació personal en els comitès organitzadors, com són: el Campionat del Món d'Esgrima, el Campionat del Món de Curses d'Esquí Nàutic, el Campionat d'Europa TOP-12 de Tennis de Taula, el Gran Premi Diputació de Barcelona de Ciclisme (coincidint amb el Cinquantenari de l'Esport Ciclista Manresà), el 30 Aniversari dels Jocs de la Mediterrània, la Copa Intercontinental d'Hoquei, les II Jornades de Medicina i Traumatologia de Futbol, la Biennal d'Esportistes en l'Art i el Congrés del Panathlon Internacional.

L'activitat administrativa del servei també ha experimentat un creixement, del qual constitueix un índex el nombre d'escrits registrats d'entrada i sortida en comparació al de 1984.

| | Nre. documents entrats | Nre. documents sortits |
|------|------------------------|------------------------|
| 1984 | 3.733 | 4.406 |
| 1985 | 4.405 | 4.731 |

A més de la tasca de distribució i control de subvencions, el Servei d'Esports ha realitzat durant el 1985 altres activitats, entre les quals destaquen les següents:

- Conveni amb la Federació Catalana de Tennis per a l'organització de cursets d'estiu d'iniciació al tennis, amb una participació de més de 5.000 nens i joves, distribuïts en les instal·lacions de vint clubs de la província que cobreixen per primer cop totes les comarques.
- Conveni amb la Federació Catalana de Basquetbol per patrocinar l'organització de campionats de categoria preferent per a equips juniors i juvenils, masculins i femenins, que han adoptat el nom Trofeu Diputació de Barcelona.
- Conveni amb l'Escola de Futbol TARR per a l'organització de cursos d'iniciació a l'esport del futbol a les instal·lacions esportives de la Diputació de Barcelona a les Llars Mundet, en els quals han participat al voltant d'un miler de nens.
- Publicació del llibre *Les instal·lacions esportives a les comarques de Barcelona*, fruit de l'estudi del cens d'instal·lacions esportives elaborat per la Diputació.

- Presentació del llibre esmentat al punt anterior el dia 6 de febrer de 1985 en un acte al Saló de Sant Jordi, que comptà amb la presència de l'Excm. Sr. Joan Antoni Samaranch i de totes les autoritats esportives del país.
- Lliurament dels Premis Diputació de Barcelona d'Estudis Esportius de 1984.
- Convocatòria i concessió dels Premis Diputació de Barcelona d'Estudis Esportius de 1985.
- Concessió de beques a estudiants de l'INEF de Barcelona per valor d'1.080.000 pessetes.
- Subvenció de 12.000.000 pessetes a l'Ajuntament de Barcelona per al finançament del Consell Rector de la Candidatura Olímpica i col·laboració en les seves activitats, especialment en el seguiment de l'elaboració del projecte del Palau d'Esports Olímpic.
- Aportació de 46.000.000 pessetes per al finançament de les despeses ordinàries i d'inversions del Patronat d'Esports de la Diputació de Barcelona.
- Conveni amb el Consejo Superior de Deportes per a l'edifici del treball sobre estalvi energètic en instal·lacions esportives, guanyador dels premis Diputació de Barcelona 1984.
- Conveni amb el Consejo Superior de Deportes de col·laboració en l'elaboració del cens nacional bàsic d'instal·lacions esportives.
- Organització del viatge de regidors d'esports, Europa-85, en què es visitaven instal·lacions esportives a Lió, Lausana, Munic, Bonn, i la fira de material esportiu de Colònia.
- Organització d'una trobada de Regidors d'Esports participants en l'esmentat viatge.
- Organització d'una expedició per participar als Jocs Esportius Escolars Internacionals de Karlsruhe (RFA).
- Concessió d'un total de 310 trofeus per a guanyadors de diverses competicions esportives.
- Edició i distribució d'un opuscle que conté les normes reguladores de subvencions esportives per a 1986.
- Preparació i distribució d'un quadern sobre les subvencions per a obres esportives concedides l'any 1985.
- Preparació i distribució d'un quadern sobre les subvencions per a material esportiu concedides l'any 1985.
- Participació en diversos comitès organitzadors de competicions esportives rellevants celebrades l'any 1985, que ja han estat citats anteriorment.
- Assistència a la inauguració d'obres esportives subvencionades i al desenvolupament d'actes esportius subvencionats. Entre les obres en destaquen les següents: pavellons polisportius a Manlleu, Sant Quirze de Besora, Moià, Piera i Sant Esteve de Palautordera, pistes d'atletisme a Vilanova i la Geltrú i Manresa, camps de futbol a Montgat i Collsuspina, piscines cobertes a Esplugues de Llobregat i al Masnou, pistes de tennis a Artés, piscina i camp de futbol a Olost, pistes polisportives a Sant Sadurní d'Anoia, instal·lacions esportives al Club Natació Montjuïc, camp d'hoquei d'herba artificial al Reial Club de Polo de Barcelona.

- Inici del procés d'informatització del servei (registre d'entrada i sortida, i tractament informàtic de les subvencions de material i obres esportives).
- Recepció de distincions a la Diputació de Barcelona, entre les quals destaquen les de les federacions catalanes d'hoquei, d'atletisme i de tennis, i les de la Volta a Catalunya.
- Coorganització de les "Jornades tècniques sobre instal·lacions esportives i recreatives", dintre del Saló Sport 85 de la Fira de Barcelona.
- Assistència al seminari "Passat, present i futur dels Jocs Olímpics", organitzat per la UIMP, en col·laboració amb la Corporació Metropolitana de Barcelona.
- Participació a les "II Jornadas sobre instalaciones deportivas", dintre de la Universidad Industrial Deportiva de Verano de Andalucía (UNISPORT 85).
- Participació al simposi sobre "Planificació d'instal·lacions esportives a Europa", organitzat per la Comunitat Autònoma de Madrid.
- Col·laboració a l'estand de la Diputació de Barcelona al Saló de la Infància i la Joventut.

SERVEI DE JOVENTUT

Definició i objectius

La creació del Servei de Joventut, el gener de 1985, va ser conseqüència de l'experiència de tres anys de treballs previs, com a Assessoria de la Presidència per als Afers de Joventut, l'any 1982, i, durant els anys 83 i 84, com a Unitat de Joventut i Secció Tècnica de Joventut del Servei d'Esports i Joventut, respectivament.

Els objectius del servei giren al voltant de la seva finalitat bàsica i primordial d'oferir ajuda, suport i assessorament als ajuntaments en la realització d'una política de joventut local adequada.

S'estructuren d'acord amb els programes següents:

- a) Promoció i assessorament d'activitats juvenils. Per al disseny i desenvolupament dels programes municipals de joventut, especialment en qüestions d'animació socio-cultural, programes d'estiu i temps lliure, inserció social dels joves, instal·lacions i equipaments, programes interdepartamentals de joventut, es fomenten les activitats comarcals que permeten un millor aprofitament dels recursos.
- b) Publicacions, estudis i documentació. El servei porta a terme estudis sobre temàtiques de joventut i alhora ofereix suport tècnic i assessorament per a treballs i estudis d'àmbit local realitzats pels ajuntaments i patronats.
- c) Serveis directes i equipaments. S'oferixen als ajuntaments mitjans concrets per desenvolupar els seus programes juvenils sobretot pel que fa a activitats d'animació i dinamització social.

- d) Programes vinculats a l'AIJ. Són activitats de caràcter obert, en algun cas d'àmbit estatal o internacional, a fi de contribuir a millorar la situació dels joves seguint les directrius de la UNESCO per a aquest any de 1985, declarat Any Internacional de la Joventut.

Tasca efectuada

Promoció i assessorament d'activitats juvenils

Durant l'any 1985 es varen realitzar les següents activitats de formació i d'assessorament tècnic adreçades als regidors i tècnics responsables dels temes de joventut.

- III Jornades de Regidors de Joventut. Amb un contingut monogràfic dedicat a analitzar la inserció social i professional dels joves. Assistí com a ponent el Sr. Bertrand Schwart (ex-assessor del Primer Ministre francès per a afers de joventut). Hi participaren un total de 98 ajuntaments, amb 182 assistents (19 d'octubre).
- Joventut-Europa 85. S'organitza, anyalment, per a regidors i tècnics de joventut, un viatge d'estudis a diverses ciutats d'Europa, a fi de conèixer les seves experiències en política municipal de joventut. Aquest any s'han visitat les "missions locals" de Marsella i Chateaux-Arnoux (França) i la ciutat de Torí (Itàlia) per conèixer el seu Projecte Jove. Hi han participat 44 persones de 32 ajuntaments, (17-24 de març).
- IV Escola d'Estiu d'Educadors Especialitzats. De l'1 al 5 de juliol del 1985, organitzada per l'Escola d'Educadors Especialitzats "Flor de Maig", el Servei de Joventut, amb la col·laboració del Centre d'Estudis i Formació del Departament de Justícia.
- L'objectiu de l'Escola d'Estiu és oferir un marc de reflexió sobre la pedagogia comunitària i contribuir a renovar la formació dels educadors. En els més de 30 seminaris i ponències hi han participat 240 alumnes de tot l'Estat espanyol i 50 professors (aproximadament), entre ells, el Dr. Vila-Abadal, del Servei de Joventut, que presentà una ponència amb el títol "Algunes característiques de la joventut, ara".
- Cursets de formació. Organització d'un curset de formació adreçat als responsables municipals de joventut sobre diversos aspectes de la joventut als anys 80 en col·laboració amb l'Associació Centre d'Estudis i Documentació Joventut i Societat, per a la seva difusió entre els municipis del seu àmbit territorial.
- Recull legislatiu. El servei ha iniciat el recull, la classificació i l'estudi de disposicions legals autonòmiques, estatals i comunitàries, reguladores de diverses matèries que incideixen directament o indirectament en la joventut.
- Primeres Jornades de Lleure Infantil i Municipi, organitzades conjuntament per la Diputació, els ajuntaments de l'Hospitalet de Llobregat i Barcelona, la Federació de Municipis de Catalunya i el Consell de la Joventut de Barcelona, del 21 al 24 de no-

vembre, adreçades a aquelles persones interessades en l'esplai infantil. El contingut de les jornades girava a l'entorn de les noves perspectives d'intervenció en el temps lliure.

- Coordinació comarcal. És un objectiu del servei promoure el treball coordinat comarcal, que permet potenciar les capacitats de cada municipi i facilita recursos humans i materials als ajuntaments petits i mitjans. Així, el servei ha assistit regularment a les reunions plenàries i als diversos actes organitzats per les comissions tècniques del Baix Llobregat nord, Osona, Berguedà i Alt Penedès-Garraf. Hem de destacar les trobades comarcals de regidors del Berguedà (a Gironella, 2 de febrer) i de l'Osona (Montesquiu, 26 d'octubre).

Subvencions

Aquest any s'han concedit subvencions a ajuntaments, patronats municipals i comissions tècniques comarcals, destinades al desenvolupament de programes de política juvenil, per un total de 66.199.768 pessetes.

Els conceptes subvencionables, així com la distribució de les subvencions atorgades, d'acord amb la normativa reguladora de les subvencions per a matèria de joventut de 1985, han estat els següents:

- 1.- Activitats d'animació sòcio-cultural.
- 2.- Programes que faciliten la inserció social dels joves.
- 3.- Activitats d'estiu infantils i juvenils.
- 4.- Cursos de formació de monitors i animadors.
- 5.- Elaboració i/o edició d'estudis de joventut.
- 6.- Revistes de joventut.
- 7.- Centres d'informació i documentació juvenils.
- 8.- Adquisició de material inventariable destinat a instal·lacions juvenils.
- 9.- Projectes joves o projectes integrals de política municipal de joventut.
- 10.- Programes vinculats a l'AIJ.

Convenis

El mes de novembre va signar-se un conveni amb la Mancomunitat Intermunicipal de les Comarques de l'Alt Penedès-Garraf, la finalitat del qual és la creació, organització i prestació d'un Servei d'Informació i Assessorament Juvenil (SIAJ), que actua prioritàriament als municipis de l'àmbit territorial de les esmentades comarques.

Conveni de col·laboració amb la Fundació Pública Patronat Municipal de Cultura de l'Hospitalet de Llobregat per a la realització de cursos de formació de monitors i educadors en el temps lliure i en l'acció sòcio-cultural en l'àmbit territorial del Baix Llobregat i Barcelona sud. Els cursos estan organitzats per l'Escola ABAST.

Conveni de col·laboració amb la Fundació per la Pau per a la realització de l'Exposició per la Pau.

Altres activitats

En aquest capítol s'inclouen aquelles activitats en què el Servei de Joventut, com a tal, participa. Aquesta participació s'explica des de dues perspectives: presència institucional en els organismes de coordinació de polítiques de joventut en els ajuntaments, i assistència i/o col·laboració en debats i jornades de reflexió que permeten, d'una banda, avançar en els temes de política juvenil i, d'una altra, renovar la formació dels tècnics del servei.

- Participació continuada en la Comissió de Joventut de la FMC i en la de la FEMP.
- Participació en reunions bilaterals per tractar de problemàtiques concretes amb diversos ajuntaments, així com visites a diversos municipis i instal·lacions juvenils.
- Participació en actes, setmanes de joventut i cicles de conferències, organitzats pels ajuntaments (Estiu Jove de Rubí, Setmana de la Joventut i xerrada sobre drogaaddiccions a Gavà, xerrades sobre l'atur a Vilafranca, Expo-Atur de Sant Just Desvern).
- Col·laboració amb l'edició de 1985 dels premis Juventas.
- Assistència en diversos seminaris i jornades (amb participació de tècnics del servei):
 - Joventut i promoció de la salut, organitzades per l'Ajuntament de Barcelona, febrer 1985.
 - Sobre la reflexió est-oest, organitzades per ESADE, maig 85.
 - Seminari sobre atur i ocupació juvenil, organitzat per l'Ajuntament de Barcelona, la Direcció General de l'Ocupació de la Generalitat i l'INEM, maig del 85.
 - Seminari Joventut a Debat, organitzat pel Centre Joventut i Societat i la Caixa d'Estalvis de Catalunya, maig del 85.
 - Jornades sobre Els Casals de Joves, organitzades pel Centre Joventut i Societat i l'Ajuntament de Barcelona.
 - Jornades sobre Farmacologia i Joventut (sobre drogaaddiccions), organitzades per l'Hospital del Mar de Barcelona (Ajuntament de Barcelona).
 - I Xornadas Galegas de Xuventude e Municipio, organitzades per Xuventude e Sociedade i l'Ajuntament de Culleredo, desembre 1985.
 - Participació en el seminari per a animadors sòcio-culturals, organitzat per l'Escola ABAST de l'Ajuntament de l'Hospitalet de Llobregat.
 - Jornades sobre els joves i la incorporació d'Espanya a les comunitats europees, Madrid 2-4 octubre, organitzades per l'Institut de la Juventud del Ministerio de Cultura.
 - Seminari estatal Els ajuntaments i l'atur: les polítiques locals d'ocupació, organitzat per l'Ajuntament de Sant Pere de Ribes, 28-30 de novembre.
 - Seminari de gestió de polítiques de cultura i joventut, organitzat per l'Escola ABAST.

Publicacions, estudis i documentació

a) Publicacions

Col·lecció Materials de Joventut. Dins d'aquesta col·lecció de llibres s'han publicat els volums següents:

Núm. 3.- *Informació, documentació i joventut: com i perquè d'un Servei d'Informació Juvenil*. Aquesta obra s'ha fet en col·laboració amb el Servei d'Informació i Promoció d'Activitats Juvenils (SIPAJ), que ha estat responsable de la redacció.

És un llibre de gran interès, tant per conèixer el valor que té la presentació adequada d'informació als joves, com per conèixer les possibilitats i condicions de la creació de centres d'informació.

Núm. 4.- *Informe Schwartz: La inserció social i professional dels joves*. Aquesta obra és la traducció del conegut informe elaborat per Bertrand Schwartz a petició del primer ministre del govern francès, Pierre Mauroy.

No cal remarcar la importància d'aquest llibre, perquè el seu contingut ha constituït un dels principals textos mundials en aquesta matèria i ha estat motiu de la creació de les famoses "missions locals" destinades a la inserció social i laboral de joves.

Col·lecció Quadernets de Joventut. Es tracta d'una reedició corregida d'uns quaderns de divulgació, realitzats per l'Àrea de Joventut de l'Ajuntament, i s'ha fet amb la seva col·laboració.

S'ha publicat els quadernets següents:

- *La sexualitat humana* (1, 2 i 3)
- *Guia jurídica per a joves*
- *La delinqüència juvenil*

Díptics, fulls informatius i altres informacions breus:

- "Estiu a pagès"
 - "Estiu al mar"
 - "Estiu a la natura"
 - "Stage Internacional de Teatre"
 - "III Jornades de Regidors de Joventut"
 - "La joventut als anys 80" (curset amb joventut i societat)
 - "Normes per a les subvencions de 1986"
 - "Balanz de les subvencions del 1985"
 - "Mapa de l'estat del món. Exposició per la Pau"
 - Retallables de Can Serra
 - "Joc de l'Oca" (per al Festival de la Infància)
- 2 cartells informatius sobre activitats realitzades pel servei:

- Un per a l'Stage Internacional de Teatre per a Joves: "De la Commedia de l'Arte a l'Art de la Comèdia"
- Un per a l'Exposició per la Pau

S'ha publicat també l'article "Un cop d'ull a la història de la joventut catalana del segle XX", en un número monogràfic sobre joventut de la revista *Arrel*, aparegut el mes de desembre de 1985 (núm. 12).

b) Estudis i treballs

Actualment s'estan assessorant els següents estudis municipals sobre la joventut:

Sant Joan de Vilatorrada
Castellar del Vallès
L'Hospitalet de Llobregat
Avià
Vilafranca del Penedès
Cerdanyola
Granollers
Sant Feliu de Llobregat

Serveis directes i equipaments

a) Programes d'estiu

Els programes d'estiu proposen als ajuntaments la utilització d'instal·lacions per a la realització de tres tipus d'activitats. Si bé són activitats de lleure, totes tenen un contingut formatiu: cada proposta inclou la possibilitat de seguir un programa de descoberta de la natura dirigit per monitors especialitzats.

Estudi a la natura, amb la col·laboració dels serveis de Parcs Naturals i d'Obres Públiques, ofereix colònies d'estiu per a infants de 7 a 14 anys. Tenen lloc a cinc cases i un càmping. En 22 tandes de 10 dies, han aollit 567 participants provinents de 17 ajuntaments.

Estiu al mar, en conveni amb els ajuntaments de Castelldefels i Vilanova i la Geltrú, ha consistit en unes estades d'estiu en aquestes dues poblacions, per a la coneixença i la iniciació al *windsurfing*. Hi han pres part 567 nois i noies, de 14 a 20 anys i provinents d'11 ajuntaments.

Estiu a pagès, estades a la Granja Escola "Torre Marimon", de Caldes de Montbui, en col·laboració amb el Servei d'Agricultura i Ramaderia. Els joves s'inicien en les feines del camp i en la vida rural. Provinents de 15 ajuntaments, 70 joves han fet aquesta experiència.

b) Exposicions

El Ple de la Diputació, en sessió del 31 de maig de 1985, aprovà les normes reguladores per a l'exhibició d'exposicions itinerants referents a temes d'interès per a la joventut.

Això ha permès al Servei de Joventut col·laborar en les activitats d'animació socio-cultural dels ajuntaments amb l'oferta de dues exposicions itinerants.

El contingut de les exposicions respon a temes d'interès tant per als joves com per als educadors.

Exposició: Tenir fills... quan?

L'exposició dona una visió general de la sexualitat humana, mitjançant 25 plafons que d'una manera gràfica i clara informen els visitants.

A partir de setembre l'exposició, que havia estat realitzada per l'Ajuntament de Barcelona, s'ha exhibit també a les localitats de Sant Llorenç d'Hortons, Vilanova i la Geltrú, Terrassa, l'Hospitalet de Llobregat i Santa Coloma de Gramenet.

Fins al final de l'any es calcula que han visitat l'exposició 15.000 escolars i mestres.

Exposició per la Pau

La Diputació ha signat un conveni de col·laboració amb la Fundació per la Pau per a la creació i difusió d'una exposició per la pau.

En virtut d'aquest conveni s'ha realitzat l'exposició, que ha estat oberta a Barcelona els mesos de novembre i desembre.

L'exposició recull informació sobre els temes següents: drets humans, pena de mort i tortures, blocs militars, perill nuclear, armament, ordre econòmic internacional, guerres i punts de conflicte i treball per la Pau.

c) Festival de la Infància i de la Joventut a Barcelona

La Diputació ha participat per segon any consecutiu en el Festival de la Infància i de la Joventut de Barcelona. A més del Servei de Joventut, que actua com a coordinador de l'estand, també hi eren representats els serveis de Cultura, Ensenyament, Sanitat, Serveis Socials, Parcs Naturals, Agricultura i Ramaderia, Esports, Obres Públiques i Cooperació Municipal, i es comptava amb el suport del Gabinet de la Presidència.

Sota l'eslògan comú de "La Diputació de Barcelona al servei dels ajuntaments", aquesta presència de totes les àrees persegueix com a objectius, d'una banda, fer palesa la voluntat de la Diputació de contribuir a facilitar les tasques pròpies dels ajuntaments i, d'altra banda, vol posar de manifest que les propostes per a infants i joves requereixen l'acció coordinada de tots els àmbits de l'Administració.

L'estand de la Diputació ocupava 1.000 m² al Palau de la Metal·lúrgica de Montjuïc.

El disseny de l'estand convidava els joves a prendre part activa en les diverses possibilitats de joc. Hi havia un camp de minigolf, un joc d'estratègia per ajudar a conèixer Catalunya, un laberint d'informació sobre els museus, un pre-taller de mecànica i marqueria, una zona d'hospital infantil, un joc de descoberta de la natura, un taller d'elaboració de formatges i magdalenes i un espai d'arts plàstiques. Aquestes activitats podien fer-se seguint les etapes d'un joc de l'oca, l'itinerari del qual acabava a Can Serra.

A més de l'oferta d'activitats es cobria un àmbit informatiu: es van distribuir 10.000 retallables de Can Serra per donar a conèixer el nou edifici i 2.000 més d'altres monuments. També hi havia informació sobre els serveis en matèria de joventut al revers del joc de l'oca del qual es van distribuir 20.000 fulls.

d) Saló de la Infància d'Igualada

El Servei de Joventut ha participat per primera vegada en el Saló de la Infància d'Igualada, que tingué lloc entre els dies 22 de desembre i 1 de gener de 1985.

Aquesta participació es concretà bàsicament en un estand propi amb dos objectius ben diferents, l'un purament informatiu del nostre servei i l'altre d'ani-

mació per als nens participants, on se'ls ensenyava la tècnica del dibuix d'animació. També es col·laborà amb Anoia Televisió en un taller de vídeo adreçat als participants més grans i aprofitant el material de què disposa el nostre servei.

El servei també ha donat suport als festivals de la infància realitzats a Vic i Mataró.

e) Programes vinculats a l'any Internacional de la Joventut

L'any 1985 ha estat declarat per la UNESCO Any Internacional de la Joventut amb el lema "Participació, Desenvolupament, Pau". Segons manifesta la "Resolució de l'Assemblea General" aquesta declaració es planteja com a objectius generals:

- augmentar la cooperació de tots els estaments implicats en el disseny de polítiques i programes de joventut i iniciar programes d'acció concertada i
- incrementar la participació dels joves en les qüestions relatives a joventut i, en general, en el desenvolupament social i promoure-hi els ideals de pau i comprensió.

En aquest marc s'inscriuen les accions dutes a terme directament pel Servei de Joventut dins el seu programa per l'AIJ i que es concreten en:

Stage de Teatre

Entre el 13 de maig i el 9 de juny de 1985 s'ha celebrat a Barcelona, al Centre Cívic "Cotxeres de Sants", l'Stage Internacional de Teatre per a Joves organitzat pel Servei de Joventut amb la col·laboració de l'Institut del Teatre de la Diputació i l'Institut Internacional du Théâtre de l'UNESCO (París).

Hi han participat un total de 65 joves de 17 a 29 anys, de 19 països diferents d'Europa, Amèrica (del nord i del sud) i del nord d'Àfrica.

L'*stage*, dirigit per Carlo Boso, consistia en un curs bàsic de *Commedia dell'Arte* i cursos simultanis complementaris sobre set disciplines teatrals: pantomima, màscares, música, dansa, esgrima teatral, acrobàcia i escenografia.

La Biennial

El servei ha donat suport econòmic a la Biennial de Produccions Artístiques Juvenils, celebrada a Barcelona el mes de novembre i organitzada per l'ajuntament de la ciutat. El certamen acollia nombrosos àmbits on joves artistes dels països de la Mediterrània han tingut ocasió d'exposar les seves creacions que han pogut, així, ser conegudes arreu.

Exposició: Cròniques de Joventut

Dissenyada pel Ministeri de Cultura, s'ha exposat a Barcelona durant el mes de juliol, amb la col·laboració de la Diputació i l'Ajuntament. Ofereix una visió

retrospectiva del món juvenil a Espanya, des dels anys 40.

Projecte Jove

Col·laboració activa amb recursos humans i materials en el Projecte Jove de l'Ajuntament de Barcelona

Organitzacions juvenils

Suport econòmic, col·laboració i assistència als actes centrals de trobades internacionals d'associa-

cions juvenils fetes a les nostres comarques; l'aplec escolta d'Eurofolk i el Congrés Internacional d'AIESEC (en aquest cas amb el suport de Presidència).

El servei també ha participat en altres accions de l'AIJ:

- participació en diversos actes i conferències sobre l'AIJ (Sant Just Desvern, Vic, barri de Sants a Barcelona, Manlleu...),
- col·laboració en la Trobada de Clubs UNESCO celebrada a Barcelona del 3 al 15 de juliol, i
- participació en el Congrés Mundial de la UNESCO sobre la joventut que tingué lloc a Barcelona del 8 al 15 de juliol.

QUADRE RESUM PER COMARQUES DE L'ACTUACIÓ DESENVOLUPADA PEL SERVEI DE JOVENTUT DURANT EL 1985

| | Nombre de municipis | Nombre de projectes subvencionats | Pressupost total de sol·licituds ateses | Import total subvencions concedides | % sobre total de les subvencions | % sobre total de la població |
|-------------------|---------------------|-----------------------------------|---|-------------------------------------|----------------------------------|------------------------------|
| Alt Penedès | 25 | 25 | 10.902.401,- | 2.614.387,- | 3,95 | 1,38 |
| Anoia | 33 | 17 | 16.267.800,- | 2.594.750,- | 3,92 | 1,69 |
| Bages | 35 | 22 | 9.554.400,- | 2.641.125,- | 3,98 | 3,26 |
| Baix Llobregat | 27 | 62 | 61.677.398,- | 14.359.000,- | 21,69 | 11,21 |
| Barcelonès | 7 | 33 | 234.279.275,- | 18.000.000,- | 27,19 | 53,96 |
| Berguedà | 29 | 9 | 6.876.605,- | 1.542.000,- | 2,33 | 0,89 |
| Garraf | 8 | 5 | 5.983.215,- | 1.494.250,- | 2,26 | 1,57 |
| Maresme | 31 | 17 | 20.142.440,- | 4.242.256,- | 6,41 | 5,56 |
| Osona | 48 | 27 | 13.281.540,- | 3.335.000,- | 5,04 | 2,39 |
| Vallès Occidental | 23 | 42 | 55.922.457,- | 10.627.000,- | 16,05 | 13,37 |
| Vallès Oriental | 42 | 31 | 22.005.956,- | 4.750.000,- | 7,17 | 4,71 |
| TOTAL | 308 | 290 | 456.893.487,- | 66.199.768,- | 100 | 100 |

CAPÍTOL VI

ÀREA DE SANITAT

Durant l'any 1985 la Diputació, quant a l'Àrea de Sanitat, s'ha centrat de forma especial en dos fronts d'actuació. D'una banda, continua el procés de reordenació de les comeses dels centres propis, que en el futur –d'acord amb allò que preveu la legislació vigent– poden ésser gestionats per la Diputació i adscrits al Sistema de Salut de Catalunya. D'altra banda, s'aprofundeix en el suport als municipis, d'acord amb les competències sanitàries que, previsiblement, tindrà encomanades la Diputació.

En un repàs esquemàtic de les diverses realitzacions portades a terme cal citar els "Plans d'Actuació i Ordenació" de la Maternitat i de la Clínica Mental, l'actuació sobre la funcionalitat dels serveis sanitaris propis, la consolidació i l'establiment de la línia d'orientació en la salut mental i un seguit d'accions que emmarquen i signifiquen la comesa de govern en el camp de la sanitat de la Diputació.

Pel que fa a la línia d'actuació en salut mental, queda reflectida, a més de a la Clínica Mental de Santa Coloma, en l'ordenació i execució dels concerts amb centres assistencials. Això permet de continuar, de forma decidida, la política de la Diputació de donar una atenció específica en aquest camp que gira al voltant dels CAP en Salut Mental i dels Centres d'Hospitalització, que eviti hospitalitzacions o, si cal que n'hi hagi, que no siguin llargues i permeti als malalts tornar al seu medi el més aviat possible.

Des de l'Àrea de Sanitat es desenvolupa també tot un procés de cooperació, coordinació i suport, reflectit en una tasca comuna feta amb les altres diputacions catalanes, els ajuntaments i la Conselleria de Sanitat de la Generalitat de Catalunya.

D'aquesta tasca cal destacar els programes propis de cooperació amb els hospitals comarcals, el programa de cooperació en planificació familiar, la lluita contra les zoonosis i tot el camp de la salut mental.

Finalment la Diputació és present i dona suport a les activitats del Consorci Hospitalari de Catalunya i col·labora en el desplegament del mapa sanitari de Catalunya.

ÀREA DE SANITAT

Per acord plenari de la Corporació del 15 de juny de 1983, aquesta àrea es va independitzar de la de Serveis Socials amb la qual formava, fins llavors, una unitat amb competències assistencials.

Amb la nova estructura de la Corporació, l'Àrea de Sanitat la integren actualment dos serveis: el Servei de Sanitat i el Servei de Psiquiatria.

SERVEI DE SANITAT

Definició i objectius

El Servei de Sanitat està format per centres sanitaris gestionats directament per la Corporació a fi de donar compliment a les competències que legalment li corresponen en matèria de sanitat i atendre les capes socials sense prou recursos propis, particularment si no tenen cap altra cobertura assistencial.

En aquest sentit, el Servei de Sanitat de la Diputació coopera, també, amb els municipis.

Centres propis

- Casa de Maternitat, hospital maternal i infantil
- Institut de Bioquímica Clínica (Cerdanyola)

Cooperació municipal

- Unitat de cooperació en la lluita antiràbica.
- Programa de cooperació en la planificació familiar.
- Programa de cooperació amb els hospitals comar-

cals. Integració al Consorci Hospitalari de Catalunya.

Mitjans

Els recursos humans del Servei de Sanitat totalitzen 382 persones, les quals es distribueixen així:

| | <i>Maternitat</i> | <i>Institut bioquímica clínica</i> | <i>Sanitat i cooperació municipal</i> |
|-----------------------------------|-------------------|------------------------------------|---------------------------------------|
| Tècnics Adm. Gral. Administratius | - | - | 3 |
| Subalterns | 17 | 6 | 6 |
| Xofers | 19 | 1 | - |
| Telefonistes | 4 | 1 | - |
| Operaris de neteja | 7 | - | - |
| Llacers | 49 | - | - |
| Treballador social | - | - | 4 |
| Metges | 1 | 1 | - |
| Llicenciats en ciències | 70 | 2 | - |
| Farmacèutics | 2 | 4 | - |
| A.T.S./D.I. | 1 | 5 | - |
| Aux. sanitaris | 83 | 6 | - |
| | 82 | 8 | - |
| TOTAL | 335 | 34 | 13 |

PROGRAMA DE COOPERACIÓ MUNICIPAL EN LA PLANIFICACIÓ FAMILIAR

Aquest programa s'inicià l'any 1981 amb una partida pressupostària de quatre milions de pessetes. Es varen subvencionar cinc centres de planificació familiar.

Tres anys després, aquest programa de cooperació s'ha anat reestructurant i l'any 1985 ha tingut les iniciatives següents:

Ajuts econòmics

S'han atorgat subvencions per un import de 34 milions de pessetes per al manteniment de 44 centres municipals de planificació familiar de la província. Aquestes subvencions, que deuen oscil·lar entre unes 100.000 i 2.700.000 pessetes, s'han establert sobre la base d'un es 385 pessetes per visita i han suposat una cobertura del 16% del cost total.

Establiment d'una sistemàtica de base

El Servei de Sanitat ha establert un dispositiu metodològic i uns instruments d'anàlisi i avaluació de l'assistència, tant a nivell qualitatiu com quantitatiu, per poder treballar de forma més eficaç i eficient i aprofundir, ensems, el diàleg entre la gestió i la planificació d'aquesta important vessant assistencial.

Programes de formació

- Paral·lelament, el Servei de Sanitat ha dirigit:
- l'organització de les III Jornades Municipals de Planificació Familiar,
 - la publicació del Butlletí núm. 1 de Planificació Familiar, que tindrà caràcter periòdic.

Estudis i investigació

S'han contractat els serveis pertinents per tal de dur a terme:

- l'anàlisi del sistema informatiu i les memòries dels tres darrers anys de funcionament dels centres municipals de planificació familiar, i
- l'estudi sobre els joves i la planificació familiar.

Conclusions

Avui, la Diputació ofereix suport econòmic, dispositius metodològics, possibilitats de formació permanent per als professionals i la publicació d'un butlletí periòdic que ha de fomentar l'intercanvi d'informació, la coordinació, el debat i la necessària transformació d'aquest sector.

Informació actualitzada sobre els centres municipals de planificació familiar de les comarques de Barcelona

Les dades que exposem en aquesta plana, elaborades pel Servei de Sanitat, procedeixen de les memòries dels centres municipals de planificació familiar de les comarques de Barcelona, llevat de Barcelona ciutat.

III JORNADES MUNICIPALS DE PLANIFICACIÓ FAMILIAR

Sota el lema "Assistència Primària i Planificació Familiar: per una xarxa provincial i única", va celebrar-se a Barcelona, els dies 29 i 30 de novembre, la tercera edició d'aquestes jornades que atrauen, any rere any, un important nombre de professionals i de persones interessades en el tema.

Objectius d'aquestes jornades

L'actual normativa legal que fa referència a la sanitat, la nova Llei de Règim Local i la futura Llei General de Sanitat configuren de forma diferent les competències municipals en aquesta matèria. Això exigeix un esforç organitzatiu i de transició cap a un sistema sanitari integrat.

Al mateix temps, l'assistència primària cobra especial importància en la xarxa assistencial, i cal anar configurant el seu nou perfil.

L'objectiu d'aquestes jornades és, doncs, analitzar instruments i eines pròpies de l'assistència primària aplicades a la planificació familiar, com també estudiar i debatre possibles fórmules d'integració de les xarxes assistencials especialment dels centres municipals de planificació familiar i dels serveis assistencials de la Seguretat Social.

Aquestes jornades volen ésser un instrument de treball, de col·laboració i de construcció del clima de diàleg i d'informació necessari per aconseguir que la planificació familiar sigui un servei per a tota la població, en el marc d'una xarxa assistencial integrada i pública.

| anys | 1981 | 1982 | 1983 | 1984 |
|--|--------|-------------|-------------|-------------|
| nre. de centres | 32 | 38 | 44 | 44 |
| nre. de professionals per centre | 3,7 | 4 | 4,6 | 5,2 |
| nre. total de professionals | 119 | 152 | 205 | 232 |
| nre. de visites per centre | 888 | 1.388 | 1.607 | 2.010 |
| nre. total (primeres + successives) de visites | 28.439 | 52.728 | 70.747 | 88.436 |
| Cost per visita | - | 2.500 | 2.150 | 2.308 |
| Cost total, en pessetes | - | 131.870.916 | 152.095.135 | 204.081.464 |

Conclusions

- 1.- El nou marc legal que dissenya la Llei General de Sanitat considera els serveis de planificació familiar com una prestació per a tota la població, aspiració a la qual el Servei de Sanitat presta la seva més decidida col·laboració perquè això sigui ben aviat una realitat a Catalunya.
- 2.- Un primer pas cap a la integració de serveis i un instrument necessari per ampliar els serveis de planificació familiar és l'organització d'una xarxa funcional única que tingui en compte els recursos municipals i els de la Seguretat Social, per tal d'homogeneïtzar els objectius assistencials i aprofitar els recursos i l'experiència existents.
- 3.- Cal impulsar un procés de diàleg i negociació entre les administracions implicades -especialment entre la Generalitat i l'Administració local- perquè la Llei General de Sanitat i el decret per a la reforma de l'atenció primària de salut de la Generalitat s'apliquin bo i respectant el patrimoni assistencial i cultural dels centres municipals de planificació familiar, com també el de la resta de serveis que ofereix l'Administració local en l'àmbit de l'atenció primària a la salut en els seus diversos aspectes: negociació, labor, mental, etc.
- 4.- Aquesta negociació s'ha d'efectuar a dos nivells complementaris.
 - A nivell territorial: acords de col·laboració i coordinació a nivell local i per àrees de salut.
 - A nivell general: acords entre les institucions responsables.
 Per això és imprescindible la participació de professionals, gestors i polítics del sector.
- 5.- Cal avançar i aprofundir eficaçment en l'organització i en la prestació dels serveis de planificació familiar a nivell social i econòmic com a fórmula de millora, consolidació i extensió del model assistencial en el marc de l'atenció primària de salut a Catalunya.

En aquest sentit, és imprescindible incrementar els programes de formació continuada i educació sanitària dels professionals, i també avançar en l'elaboració d'un sistema d'informació sanitària per tal d'augmentar els coneixements de les necessitats de la població i avaluar les ofertes del sistema sanitari.

SUBVENCIONS DESTINADES A LA PLANIFICACIÓ FAMILIAR QUE HA ATORGAT EL SERVEI DE SANITAT

| Ajuntaments | Pessetes |
|-----------------------------|-------------------|
| Badalona | 2.144.828 |
| Barberà del Vallès | 575.488 |
| Caldes de Montbui | 325.652 |
| Castelldefels | 422.760 |
| Cerdanyola del Vallès | 1.072.000 |
| Cornellà de Llobregat | 1.411.272 |
| El Prat de Llobregat | 888.272 |
| Esplugues de Llobregat | 807.488 |
| Gavà | 959.056 |
| Granollers | 947.500 |
| L'Hospitalet de Llobregat | 2.710.580 |
| La Llagosta | 287.704 |
| Manresa | 1.471.224 |
| El Masnou | 690.000 |
| Mataró | 978.952 |
| Molins de Rei | 343.540 |
| Mollet del Vallès | 831.724 |
| Montcada i Reixac | 414.008 |
| Montmeló | 177.548 |
| Olesa de Montserrat | 239.784 |
| Palafolls | 353.064 |
| Premià de Mar | 620.448 |
| Ripollet | 607.492 |
| Rubí | 713.704 |
| Sabadell | 1.542.852 |
| Sant Adrià del Besòs | 1.215.392 |
| Sant Andreu de la Barca | 323.652 |
| Sant Boi de Llobregat | 1.022.784 |
| Sant Cugat del Vallès | 644.048 |
| Sant Feliu de Llobregat | 874.828 |
| Sant Joan Despí | 501.024 |
| Sant Just Desvern | 206.368 |
| Sant Pere de Ribes | 256.428 |
| Sant Quirze del Vallès | 230.200 |
| Sant Vicenç dels Horts | 269.296 |
| Santa Coloma de Gramenet | 1.515.544 |
| Santa Margarida de Montbui | 109.132 |
| Santa Perpètua de la Mogoda | 610.724 |
| Sentmenat | 500.000 |
| Terrassa | 1.902.920 |
| Vic | 360.000 |
| Viladecans | 739.000 |
| Vilafraanca del Penedès | 478.400 |
| Vilanova i la Geltrú | 699.640 |
| TOTAL | 33.996.320 |

Criteris de distribució de les subvencions

La quantitat disponible s'ha distribuït tenint en compte dos conceptes.

Una tercera part s'aplica en funció d'un criteri de necessitat social. L'indicador escollit ha estat el total de dones fèrtils del terme municipal.

Això ha suposat una subvenció de 20,- pessetes per dona fèrtil.

La resta, les dues terceres parts, s'ha repartit en funció del nivell de cobertura que fan els centres de la seva demanda atesa.

Per això s'ha utilitzat el concepte següent:

$1/2 \text{ UBA (Unitat Bàsica Assistencial)} = \text{total primeres visites} + \text{total visites successives} / 2.$

Això ha suposat la quantitat de 452 pessetes per cada $1/2 \text{ UBA}$.

Cal dir que aquesta subvenció per 1/2 UBA només s'ha aplicat a 40 centres d'un total de 44, ja que 4 centres no poden ésser subvencionats amb aquest criteri perquè la quantitat resultant suposa més del 50% del seu pressupost (Granollers, Masnou, Sentmenat i Vic).

Finalment, per tal d'aplicar la totalitat del fons per a les subvencions, el romanent de 800.000,- pessetes no englobat en els dos conceptes anteriors s'ha repartit de forma idèntica entre els 40 centres.

Això ha suposat la quantitat de 20.000 pessetes per centre.

Comentaris relatius a les subvencions de planificació familiar

- La proposta de subvenció de 34 milions de pessetes ha representat un increment del 13,3% respecte a la de l'any 1984 (30.000.000,- pessetes).
- Les subvencions concedides han representat una cobertura del 16,6% del total dels pressupostos municipals dedicats a aquest concepte.
- Pel que fa a la quantitat de subvenció assignada per dona fèrtil, significa un augment del 17,6% respecte a l'any anterior.
- La subvenció mitjana per visita durant el període 1983/85 ha oscil·lat entre 600 pessetes l'any 1983, 400 pessetes l'any 1984 i 452 pessetes l'any 1985.
- Cal assenyalar que l'activitat total dels centres municipals de planificació familiar, tenint en compte el nombre de primeres visites (18.884) i de visites successives (69.552), és a dir 88.436 en total, ha comportat un increment del 15% respecte a l'any anterior.
- La relació entre el total de recursos econòmics dels municipis i el total de dones fèrtils de la seva àrea d'influència ha estat:

| | | |
|---------------------|-------------|-------------|
| Cost total | 204.081.464 | = 362 ptes. |
| Total dones fèrtils | 564.114 | |

Això indica que els ajuntaments de les comarques barcelonines destinen una mitjana de 362,- pessetes per dona fèrtil en concepte de serveis de planificació familiar.

Existeix, doncs, una desproporció entre 1.801,- pessetes/dona fèrtil i 170,- pessetes.

La major concentració es dona al voltant de les 200,- pessetes.

- Finalment, la relació entre costos i nivells d'activitat ha estat la següent:

| | | |
|--------------------|-------------|---------------|
| Cost total | 204.081.464 | = 3.808 ptes. |
| Nre. total 1/2 UBA | 53.660 | |

La qual cosa indica que el cost mitjà de 1/2 UBA és de 3.808,- pessetes.

La desviació existent està entre 17.669,- pessetes i 436,- pessetes.

Altres subvencions

A més de les subvencions anteriors, durant 1985 se n'han atorgat les següents:

- a) Centres Municipals de Salut

| | |
|----------------------------------|------------------------|
| Ajuntament de Manresa | 75.000,- ptes. |
| Ajuntament de la Pobla de Lillet | 250.000,- ptes. |
| TOTAL | 325.000,- ptes. |

- b) Entitats

| | |
|--|--------------------------|
| Hospital Comarcal de Vilafranca del Penedès | 500.000,- ptes. |
| Hospital i Casa de Beneficència de Sabadell | 500.000,- ptes. |
| Hospital de Sant Andreu de Manresa | 500.000,- ptes. |
| Hospital de Sant Jaume de Calella | 500.000,- ptes. |
| Creu Roja Espanyola, Assemblea Catalana | 1.000.000,- ptes. |
| I Congrés de Salut Pública i Administració Sanitària | 500.000,- ptes. |
| TOTAL | 3.500.000,- ptes. |

PROGRAMA DE COOPERACIÓ MUNICIPAL EN LA LLUITA ANTIRÀBICA

Objectius

La funció de la Unitat de Cooperació Municipal en la Lluita Antiràbica és fer-se càrrec de la recollida de gossos i gats vagabunds en tots els municipis de la província de Barcelona que ho sol·licitin, llevat de Barcelona ciutat.

Com que la Corporació no compta amb instal·lacions pròpies per al dipòsit, observació i posterior sacrifici dels animals recollits, hi ha un conveni de prestació de serveis amb l'Ajuntament de Barcelona, signat el dia 7 de febrer de 1983 i ratificat anyalment, a fi de poder fer servir les instal·lacions del Centre de Zoonosi i Control Antiràbic situat a la carretera de l'Arrabassada.

Mitjans

Personal

3 llacers i 1 conductor responsable de l'equip

Altres

2 camions

Amb aquests mitjans s'efectua un servei diari i, un cop acabat, s'atenen immediatament els avisos urgents de casos de mossegades o de problemes sanitaris d'alguns animals.

Sol·licituds

El servei ha rebut durant 1985 sol·licituds de 69 municipis de les comarques de Barcelona (22,48% del total de municipis d'aquesta àrea):

37 municipis tenen una població inferior a 5.000 h. = 16,37 % (sobre 226 poblacions)

32 municipis tenen una població superior a 5.000 h. = 39,51 % (sobre 81 poblacions)

La demanda d'aquests municipis ha suposat:

| | |
|------------------------------------|------------|
| Serveis sol·licitats | 436 |
| Serveis normals | 226 |
| Serveis d'emergència | 45 |
| Serveis que no s'han pogut atendre | 165 |
| TOTAL SERVEIS EFECTUATS | 271 |
| Total animals capturats | 2.122 |
| Total animals recuperats | 326 |
| Total km recorreguts | 30.131 |

Tarifes

D'acord amb el que disposa l'Ordenança Fiscal núm. 17, de 27 de novembre de 1977, la Diputació de Barcelona presta servei gratuïtament als municipis de menys de 5.000 habitants, segons regula l'Ordre Ministerial de l'Interior núm. 26.062, del 5 de novembre de 1977, i cobra les despeses als municipis que tenen una població superior, a raó de 8.000 pessetes per servei i 15 pessetes per km recorregut.

Segons quin sigui l'estat sanitari des del punt de vista legal dels gossos capturats, s'imposen unes sancions als propietaris que oscil·len entre les 1.500 i 2.500 pessetes.

Aquestes sancions s'han de fer efectives en el moment de recuperar el gos, que pot ser en el mateix municipi o bé al Centre de l'Ajuntament de Barcelona.

Propostes

S'ha firmat un conveni amb la Federació de Municipis de Catalunya per finançar, per un import de 300.000,- pessetes, un estudi sobre les necessitats, les possibles alternatives i el disseny d'una campanya de sensibilització d'aquest problema, atesa la gran demanda municipal que els serveis actualment existents no poden atendre.

INSTITUT DE BIOQUÍMICA CLÍNICA

Objectius

L'Institut de Bioquímica Clínica es dedica a l'estudi i diagnòstic de malalties genètiques, el coneixement de les quals resulta de gran utilitat en la prevenció de la subnormalitat.

Les àrees d'acció de l'Institut de Bioquímica Clínica són les alteracions cromosòmiques i les malalties metabòliques, sobretot amb afecció neurològica, és a dir, aminoacidopaties, orgànico-acidèmies, esfingolipidosis, mucopolisacaridosis i glucoproteïnosis. El seu àmbit d'actuació s'estén a tot Espanya.

Té a càrrec seu els programes de detecció precoç neonatal de la fenilcetonúria i hipotiroïdisme de les conselleries de Catalunya i Balears.

Dins el camp de patologia abans esmentat s'ofereix el consell genètic i, en casos concrets, també el diagnòstic prenatal a les famílies afectades.

La tasca d'assistència es basa i complementa en la de recerca, fonamentalment aplicada a l'estudi i millora diagnòstica de la patologia esmentada; en aquest sentit s'inscriu la realització de tesis doctorals i tesines de llicenciatura, així com també l'execució de programes amb l'ajuda dels organismes oficials o privats que concedeixen beques per a la recerca.

Des de 1972, el cos facultatiu de l'Institut imparteix també un curs monogràfic de doctorat sobre errors congènits del metabolisme.

Amb l'excepció del diagnòstic precoç, al qual s'accedeix sistemàticament a través dels centres maternals, la resta del servei és obert a tota la població a través del corresponent centre d'assistència o metge especialista.

De les 3.000 malalties genètiques que es coneixen avui, 300 són metabòliques.

A l'Institut es poden identificar 70 de les metabòliques i totes les cromosòmiques.

Estructura

Consta de 3 departaments que s'encarreguen respectivament de:

Departament de Genètica

Cap del Departament: Dr. J. Antich

Genètica Clínica, consell genètic, diagnòstic pre i postnatal de cromosomopaties, cultius tissulars i banc cel·lular.

Departament de Metabolopaties

Cap del Departament: Dr. A. Maya

Programes de detecció precoç neonatal de fenilcetonúria i hipotiroïdisme i diagnòstic d'aminoacidopaties i orgànico-acidèmies, fins i tot de prenatal en casos concrets.

Departament de Neuroquímica

Cap del Departament: Dr. T. Pàmols

Diagnòstic d'esfingolipidosis, mucopolisacaridosis i glucoproteïnosis, fins i tot el prenatal en casos concrets.

Tasca efectuada

Es faciliten, a continuació, les dades estadístiques que reflecteixen, en essència, les actuacions dels tres departaments de l'Institut:

| | |
|---|-----|
| a) Departament de Genètica | |
| Diagnòstics cromosòmics en sang perifèrica | 157 |
| + Tècniques citogenètiques realitzades | 363 |
| + Anomalies diagnosticades | 23 |
| Diagnòstics prenatals d'anomalies cromosòmiques | 63 |
| + Anomalies diagnosticades | 2 |
| Estudis analítics de líquid amniòtic | 91 |
| + Malformacions diagnosticades | 1 |
| Cultius cel·lulars | 83 |
| Banc cel·lular | |
| Línies cel·lulars existents | 49 |

b) Departament de Metabolopaties

Nombre de nadons analitzats per a la detecció precoç de la fenilcetonúria i l'hipotiroidisme:

| Total | Catalunya | Balears |
|--------|-----------|---------|
| 66.499 | 59.297 | 7.202 |

- * Casos positius de fenilcetonúria: 2
- * Casos positius d'hipotiroidisme: 20
- + Percentatge de cobertura s/població total:

| Catalunya | | | | |
|-----------------|--------|--------|--------|--------|
| Any | 1982 | 1983 | 1984 | 1985 |
| naixements | 62.281 | 62.274 | 59.398 | - |
| nadons analitz. | 39.783 | 48.588 | 53.760 | 59.297 |
| % cobertura | 58,3 | 70,8 | 90,5 | |

| Illes Balears | | | | |
|-----------------|------|------|------|-------|
| Any | 1982 | 1983 | 1984 | 1985 |
| naixements | - | - | - | 7.500 |
| nadons analitz. | - | - | - | 7.202 |
| % cobertura | - | - | - | 96,0 |

Diagnòstic d'aminoacidopaties i orgànico-acidèmies 516

e) Departament de Neuroquímica

| | |
|--------------------------------------|-------|
| Nombre de consultes | 239 |
| Origen geogràfic | |
| Catalunya | 92 |
| resta d'Espanya | 147 |
| Nombre de mostres que implica | 399 |
| Quantia de determinacions efectuades | 5.380 |
| Diagnòstics tancats | 33 |

Labor de docència i recerca

En aquest camp l'Institut desenvolupa, any rere any, una considerable activitat que el 1985 s'ha concretat en les actuacions següents:

- Curs de doctorat
"Errors congènits del metabolisme amb patologia del S.N.C." (20 hores lectives).
- Tesis doctorals i tesines
Durant 1985 el personal tècnic de l'Institut ha tutelat diverses tesines sobre matèries de la seva especialitat.
- Programes de docència a d'altres institucions
El cos facultatiu de l'Institut ha participat activament en diversos cursos monogràfics i ha dictat comunicacions en jornades i congressos especialitzats, com també ha pronunciat una sèrie de conferències en diverses facultats universitàries d'Espanya.

Publicacions

Es faciliten, a continuació, referències bibliogràfiques dels treballs realitzats pel cos facultatiu de l'Institut.

- "Estudio del triptófano libre y total en Psiquiatria. ¿Depresión o ansiedad?" M. A. Vilaseca, J. Masana, A. Maya i J. Sabater.
Revista del Departament de Psiquiatria, vol. XII, núm. 4, 1985.
- "Determinación del triptófano libre y total en el plasma humano. Estudio de un grupo de controles normales y de otro grupo de mujeres tratadas con anovulatorios". M. A. Vilaseca, A. Maya i J. Sabater.
Progreso de Obstetricia y Ginecología. Vol. 28, núm. 1, 1985.
- "Errores Congénitos del Metabolismo. Acidurias Orgánicas". A. Maya.
Discurso en la Real Academia de Farmacia de Barcelona, 1985.
- "Acidúries Orgàniques". J. Campistol i A. Ribes.
Butlletí de la Societat Catalana de Pediatria, 45 (2), 1985.

D'altres actuacions

El cos facultatiu ha tingut, a més a més, diverses sessions clíniques, i ha participat en els centres d'assistència següents:

- Casa de Maternitat
 - Hospital Clínic
 - Hospital de Sant Joan de Déu,
- també ha participat en comissions oficials com la del Pla de Prevenció de la Conselleria de Sanitat del Govern Balear a Palma de Mallorca i a la Comissió per al Diagnòstic definitiu i seguiment de l'Hipotiroidisme Congènit de la Residència de la Seguretat Social, de la Vall d'Hebron de Barcelona.

CASA DE MATERNITAT, HOSPITAL MATERNO-INFANTIL

Definició i objectius

L'objectiu de la Diputació respecte a aquest centre és la seva modernització i obertura a la ciutat, és a dir, reconvertir l'ús social del recinte i els seus edificis i serveis, i enderrocar els seus murs d'aïllament, tant en sentit real com conceptual i funcional.

A tal efecte,

- s'han diferenciat clarament els serveis socials d'atenció a la infància fins als tres anys amb greus mancances sociofamiliars, dels serveis sanitaris d'atenció a la dona i als infants dirigits a tota la població;
- s'ha redactat un pla director de l'espai del recinte que preveu la nova organització de l'Hospital en un sol edifici (avui en tres), l'obertura dels jardins a la ciutat convertits en parc urbà, i la reutilització d'edificis buits per a equipaments del barri (Institut d'Ensenyament Mitjà de les Corts).

El Ple corporatiu del mes de juliol aprovà el dictamen del Pla d'Actuació i Ordenació de la Casa de Maternitat.

Orientació actual

Avui la Casa de Maternitat és un hospital materno-infantil de la Xarxa Hospitalària d'Utilització Pública (Decret 202/85 del Departament de Sanitat i Seguretat Social de la Generalitat de Catalunya).

Té 200 llits, 120 dels quals han estat en funcionament durant 1985, ja que la resta es troben en fase de modernització.

L'activitat assistencial que presta, conjuntament amb l'Institut de Bioquímica Clínica, es concreta en els àmbits següents:

a) Promoció i prevenció de la salut de la dona i el nadó

Inclou els aspectes següents:

Programa de lluita anticancerosa

L'objectiu és prevenir precoçment els càncers més freqüents (mama i coll de matriu). És un programa propi de suport als centres municipals de planificació Familiar (25.413 citologies realitzades l'any 1985).

Programa d'orientació i planificació familiar

Amb l'objectiu que la parella pugui decidir lliurement tant el nombre de fills com el moment de tenir-los, mitjançant diversos mètodes de contracepció reversibles i irreversibles. Així mateix existeix un programa de cooperació amb els centres municipals de planificació familiar, suport econòmic, d'informació (organització de jornades, seminaris i edició del Butlletí de Planificació Familiar) i de gestió i debat de futur.

Programa d'estimulació precoç

Dirigit a nadons amb trastorns del desenvolupament psicomotor

Programa de detecció precoç neonatal de la fenilcetonúria i de l'hipotiroïdisme

Dirigit a tots els nounats a Catalunya i Balears, per tal de detectar precoçment aquestes malalties congènites que aboquen a la subnormalitat, si no s'inicia de seguida el corresponent tractament.

Existeixen convenis firmats amb els corresponents conselleries per a aquest programa.

El nombre total de nadons analitzats, que ens dona una idea del total de naixements d'aquesta àrea durant l'any 1985, ha estat de 59.297 de Catalunya i 7.202 de les Illes Balears (un 95%, aproximadament, del total de naixements).

b) Atenció maternal

Control mèdic de l'embaràs, part i puerperi, tant fisiològic com d'alt risc. Existeixen programes optatius i gratuïts per a les usuàries d'educació sanitària, de preparació al part i atenció al nadó.

c) Patologia ginecològica

Atenció mèdica i/o quirúrgica de malalties detectades a l'aparell genital femení i a la mama.

d) Patologia neonatal

Atenció mèdica i/o quirúrgica al nadó i atencions de cures intensives, intermèdies o normals als nadons prematurs (entre el 8 i el 12% dels nounats). Programes optatius i gratuïts d'educació sanitària per als pares.

e) Diagnòstic i recerca de malalties genètiques

Grup de patologies de petita incidència (l'u per mil dels nadons vius) que cursen com a malalties degeneratives. Tenen escasses possibilitats terapèutiques i, per aquest motiu, avui s'aborden des de la vessant preventiva, mitjançant el "consell genètic" (diagnòstic prenatal) i la indicació terapèutica de mesures contraceptives o d'interrupció voluntària de l'embaràs.

Totes aquestes tasques diagnòstiques i de recerca tenen com a objectiu la prevenció de la subnormalitat amb els recursos que avui es coneixen.

f) Modernització i posada al dia de l'hospital

Per tal d'actualitzar metodologia, tècnica i instal·lacions, s'ha portat a terme un ampli programa d'actuacions que ha significat:

- La posada en marxa del "Programa d'humanització hospitalària" i la creació de la Comissió d'Humanització de l'Assistència. La implantació i el seguiment del "Codi de drets i deures dels usuaris", com també de les enquestes relatives al nivell de satisfacció dels serveis rebuts.
- La introducció de la programació i cita prèvia telefònica per a la consulta externa.
- La individualització i personificació de l'atenció sanitària.
- La supressió dels consultoris col·lectius existents que, conjuntament amb el tancament de les sales d'hospitalització de 12 llits, efectuades fa dos anys, tanquen definitivament tota una etapa d'assistència.

- La jerarquització de l'hospital, que centralitza la seva direcció, coordina els serveis i que estructura, per primera vegada, la infermeria de forma autònoma. La manca de cobertura de diverses direccions, especialment de l'àrea mèdica de maternologia, ha suposat un problema important que s'ha superat gràcies a la dedicació de les altres i dels professionals del centre.
- L'obertura del Laboratori de Microbiologia i la posada en marxa de la Comissió de Control de la Infecció Hospitalària.
- L'elaboració per part de la Comissió de Farmàcia i Terapèutica del Petitori de Farmàcia, amb la generalització de l'administració de medicaments en una sola dosi.
- L'obertura del quiròfan i la creació de la Comissió de Planificació Familiar, per tal de normalitzar l'activitat quirúrgica d'acord amb la Llei Orgànica 9/1985.
- L'autorització per desenvolupar el programa de docència MIR (dues places).
- L'entrada al Consorci Hospitalari de Catalunya, entitat que agrupa els hospitals comarcals i municipals de Catalunya.
- L'adequació de 10 llits de l'àrea de maternologia.
- L'execució del corresponent pressupost d'inversions:
 - Adquisició d'un ecògraf i un equip de tubs de raigs X
 - Senyalització de l'hospital (1a. fase)
 - Informatització de l'hospital
 - Obres a la consulta externa i per a la seguretat de la mina
 - Instal·lacions per al pla energètic i la reconversió de calderes.

g) Activitat assistencial

a) Hospitalització

| | Estada Llits | Índex Altes | Estades | Mitjana | Ocupació |
|------------------|-----------------|----------------|---------|---------|----------|
| Toco-ginecologia | 59 | 3.468 | 17.686 | 5,1 | 82,1% |
| Neonatologia | 55 | 641 | 14.374 | 22,4 | 71,6% |
| Pediatria | 6 | 46 | 402 | 8,7 | 18,4% |
| General | 120 | 4.155 | 32.462 | 7,8 | 74,1% |

b) Consulta Externa

| | Primeres visites | Successives i interconsult. | Total visites |
|--|---------------------|--------------------------------|------------------|
| Obstetrícia | 2.806 | 11.190 | 13.996 |
| Unitat risc elevat | | | |
| Obstetrícia | 537 | 1.198 | 1.735 |
| Lluita anticancerosa | 1.533 | 2.689 | 4.222 |
| Ginecologia | 1.125 | 4.444 | 5.569 |
| Planificació familiar | 869 | 3.816 | 4.685 |
| Medicina interna | 149 | 1.200 | 1.349 |
| Psiquiatria | 94 | 448 | 542 |
| Cardiologia | 64 | 79 | 143 |
| Oto-rino- laringologia | 33 | 23 | 56 |
| Oftalmologia | 101 | 898 | 999 |
| Pediatria | 1.805 | 4.567 | 6.372 |
| Cirurgia pediàtrica | 126 | 181 | 307 |
| Unitat pediàtrica de seguiment alt risc | 361 | 824 | 1.185 |
| Neuropediatria | 187 | 2.190 | 2.377 |
| Urologia | 7 | 4 | 11 |
| | 9.797 | 33.751 | 43.548 |
| Habilitació (sessions) | | | 2.042 |
| Exàmens psicòmètrics | | | 144 |
| Tractament de la conducta (sessions) | | | 507 |

c) Serveis Centrals

| | |
|----------------------------------|---------|
| Actes quirúrgics | 227 |
| Parts | 2.932 |
| Eutòcics | 2.084 |
| Distòcics | 848 |
| Anestèsies | 1.746 |
| Estudis de radiodiagnòstic | 2.628 |
| Ecografies | 5.770 |
| Electrocardiogrames (E.C.G.) | 391 |
| Electroencefalogrames (E.E.G.) | 1.020 |
| Mostres de microbiologia | 4.044 |
| Mostres d'hematologia bioquímica | 21.124 |
| Determinacions analítiques | 110.046 |
| Citologies | 25.169 |
| Biòpsies | 1.158 |
| Necròpsies | 39 |

Dades més significatives. Variacions respecte a 1984

Malgrat el descens de la taxa de natalitat a Catalunya, la Casa de Maternitat ha augmentat el nombre de parts assistits. També ha incrementat els programes de prevenció i d'educació sanitària.

Com a dades significatives aportem les següents:

| | 1984 | 1985 | Variació |
|----------------------|--------|--------|----------|
| Nombre de parts | 2.489 | 2.932 | + 18% |
| Nombre de citologies | 17.674 | 25.169 | + 42% |

Prestacions en règim d'hospitalització. Indicadors

| Any | Pacients ingressats | Estades | Estada mitjana | Índex d'ocupació | Llits oberts |
|----------|---------------------|---------|----------------|------------------|--------------|
| 1984 | 3.598 | 29.640 | 8,2 | 71% | 115 |
| 1985 | 4.157 | 32.462 | 7,8 | 74% | 120 |
| Variació | + 16% | + 10% | 5% | + 4% | + 4% |

Prestacions en règim de consulta externa

| Any | Nre. de consultes | Relació successives/primeres |
|----------|-------------------|------------------------------|
| 1984 | 40.102 | 3.4 |
| 1985 | 43.548 | 3.4 |
| Variació | + 9% | — |

Unitats Bàsiques Assistencials

| Assistències | U.B.A. | | Variació |
|--------------------|--------|-----------|----------|
| | 1984 | 1985 | |
| Hospitalització | 29.640 | 32.462 | + 9,5% |
| Consulta externa | 11.583 | 13.336,25 | + 15,1% |
| Total Assistencial | 41.223 | 45.798,25 | + 11,1% |

h) Classificació dels usuaris segons règim econòmic

Hospitalització

| Règim econòmic | Nre. d'usuaris | % |
|--------------------------|----------------|------|
| Exempts de pagament | 429 | 10,3 |
| Tarifa completa | 99 | 2,4 |
| Concert I.C.S. | 3.605 | 86,8 |
| Altres concerts (mútues) | 22 | 0,5 |

Consulta Externa

| Règim econòmic | Primeres visites | % |
|---------------------|------------------|------|
| Exempts de pagament | 490 | 5,0 |
| Tarifa completa | 7.553 | 77,1 |
| I.C.S. | 1.754 | 17,9 |

SERVEI DE PSIQUIATRIA

Definició i objectius

La definició, els continguts i les funcions que abasta el Servei de Psiquiatria són donats per la legislació vigent i les directrius concretes que dins aquest marc li assigna la Corporació a través de la Comissió

Informativa de Sanitat. El Servei de Psiquiatria va néixer, com a tal, a començament de 1982, dins el procés de la reforma administrativa, per garantir una gestió amb criteris tècnics i administratius unificats de tots els recursos (propis i concertats) amb què compta la Corporació per realitzar les seves competències en matèria d'assistència psiquiàtrica.

El 2 de juliol de 1981, es presentà a la Comissió Informativa de Sanitat i Serveis Socials un projecte de reforma que, tenint en compte les realitzacions que s'havien fet des de la gestió del 6 de març de l'any 1980, va donar origen a les bases d'un programa d'actuació en assistència psiquiàtrica, que s'incia amb acords concrets a partir de la reunió de l'esmentada comissió el 6 d'agost de 1981.

Tasca efectuada

El 1985 s'ha prosseguit la línia de treball iniciada l'any anterior. Fruit de la política de generalització de l'assistència primària i de la reinserció dels malalts mentals internats a les institucions, s'ha produït un descens dels llits concertats, que han passat de 3.072 el 1984 a 2.989 el 1985.

La tasca efectuada ha seguit dues línies mestres. La primera tractava de donar publicitat al Pla d'Assistència Psiquiàtrica; per això s'establí el dia 9 de juny la Diada de la Salut Mental, al barri barceloní de Gràcia; amb la segona es tractava de donar contingut al Pla, i per això es convocaren, d'acord amb les altres diputacions catalanes, les "I Jornades per a l'ordenació de l'assistència psiquiàtrica a Catalunya".

Diada de la Salut Mental, 9 de juny de 1985

La diada fou l'expressió plàstica d'allò que és essencial en les premisses conceptuals del Pla d'assistència psiquiàtrica de la Diputació de Barcelona: la no segregació dels malalts mentals i la normalització de l'atenció psiquiàtrica.

La diada també fou el testimoni de la cooperació i col·laboració entre l'Administració, els professionals i els usuaris, compromesos tots plegats en l'obra de la reforma psiquiàtrica, i encara s'hi va afegir la voluntat de participació comunitària.

En el fet de concretar una jornada festiva, que fos en ella mateixa un espai de salut mental, amb la presència d'un mot i d'una realitat, a través de la unió de les voluntats i dels guanys assistencials reals que ha reportat la implantació del Pla d'assistència psiquiàtrica d'aquesta Corporació, i amb l'aconseguit del to festiu, respectuós i relaxat, es pretenia d'irrompre en la consciència col·lectiva amb la intenció de transformar el dogma cultural sobre el boig i la bogeria.

En aquest sentit, la poma, la participació ciutadana i la dels personatges reconeguts en el món de la cultura van contribuir a associar la malaltia amb la salut i la comunió en una responsabilitat compartida en relació amb l'acolliment o el rebuig, l'abandó o l'assistència.

La possibilitat que assistissin a la diada els malalts amb residència als nostres hospitals psiquiàtrics era inqüestionable, era obvi que no tenia sentit una festa al·legòrica a la seva circumstància sense comptar amb la seva participació. No obstant això, fou una preocupació constant de la comissió organitzadora perquè aquest fet no fos el que donés sentit a la festa, ans al contrari: es pretenia elevar la salut mental a una realitat amb la qual poder-se identificar.

L'organització va ser a càrrec d'una comissió mixta composta pel Servei de Psiquiatria, l'Àrea de Cultura i professionals, i el districte de Gràcia, que mesurà pas a pas les conseqüències dels actes i conduí els diàlegs amb els mitjans de comunicació perquè fossin fidels als objectius de la festa, que exposem tot seguit.

- Fer present la idea de la malaltia mental.
- Modificar el dogma cultural del boig i la bogeria.
- Difondre els guanys del Pla d'assistència psiquiàtrica de la Diputació de Barcelona.
- Reivindicar millores per a l'assistència psiquiàtrica i apel·lar al compromís que hi té la Generalitat de Catalunya.

Cal fer referència al treball d'elaboració fet entre els professionals, els veïns de Gràcia, els actors, i també a l'efectuat dins les institucions psiquiàtriques, explicant un a un els objectius de la festa i estimulants a participar-hi, per generar espais de pensament solidaris amb el respecte a la malaltia mental.

Cal fer notar que els malalts reberen tota la informació necessària tant sobre la idea com sobre la realització de la festa i que foren convidats a assistir-hi de la manera que poguessin o desitgessin. Perquè estimulés l'interès dels ciutadans i el ressò en els mitjans de comunicació, hi havia implícit el projecte i la voluntat de crear un espai reflexiu en el pensament de la col·lectivitat, i revifar el sentiment d'afecte per una part de la població que pateix la malaltia mental i la marginació alhora, entre els quals tant el grau de sofriment com el de segregació tenen relació directa amb la qualitat i la quantitat de serveis sanitaris que les administracions són capaces d'oferir.

Així, d'una part, l'objectiu de la festa era inspirar la solidaritat ciutadana pel malat mental i denunciar la responsabilitat que el sistema sanitari té en la manera d'atendre'l.

De l'altra, tots els que disposaven de clubs van assumir responsabilitats en la realització, altres van caminar per Gràcia amb el seu grup, o amb la seva família menjant la poma i fent consultes sobre els programes seguint el ritme que s'anava instaurant.

A la diada es va presentar l'opuscle que fa referència als serveis psiquiàtrics que ofereix la Diputació de Barcelona, en el qual constava per què, a qui i on els ofereix. L'opuscle emfatitza el respecte tècnic al malalt i a la malaltia mental i la voluntat d'assistir-lo amb la deguda complexitat.

Jornades per a l'ordenació de l'assistència psiquiàtrica a Catalunya

Organitzades per les quatre diputacions catalanes els dies 12, 13 i 14 de novembre de 1985, al Palau de Congressos de Barcelona, es van celebrar les primeres jornades sobre l'ordenació de l'assistència psiquiàtrica a Catalunya. Aquestes jornades, impulsades fonamentalment per aquest servei, pretenien iniciar un debat sobre la pràctica en salut mental que promou l'administració pública. Això aniria seguit d'uns seminaris iniciats dins el programa de formació continuada de l'escola "Emili Mira i López" i d'un projecte de revista de salut mental comunitària posat en marxa des del servei i que ha de veure la llum dins el primer semestre de 1986.

Les jornades van ser l'exposició pública del debat que catorze grups, integrats per més d'una cinquantena de professionals de diverses disciplines, havien fet al llarg d'onze mesos de treball.

El pas de les competències sanitàries en l'assistència psiquiàtrica ha recaigut històricament sobre les diputacions i, per tant, també la implantació d'uns nous models organitzatius que coincidissin amb les exigències dels avenços conceptuals i pràctics en l'àmbit de l'atenció als problemes de la salut mental.

La major dependència de les administracions locals ha parcialitzat, sens dubte les respostes assistencials disponibles per a l'usuari des del conjunt de la sanitat. Ha condicionat també en el desenvolupament organitzatiu l'entrada en funcionament d'experiències de sectorització dels diferents nivells assistencials per a determinades zones geodemogràfiques, que han constituït l'assistència psiquiàtrica com una xarxa paral·lela al sistema sanitari.

Alhora, les funcions assistencials que han assumit les diputacions han tingut com a conseqüència que el sistema sanitari general hagi pogut marginar les seves obligacions en matèria d'assistència psiquiàtrica del conjunt de prestacions sanitàries.

D'altra banda, és innegable que hi ha una evolució del pensament i de la pràctica psiquiàtrica, per les constants reflexions i aportacions que fan els professionals. Si bé aquestes aportacions tenen diferents marcs de referència conceptual, procedents, en part, de l'àmbit assistencial en què actuen, hi ha de ser possible l'acord segons uns criteris bàsics per a l'organització de l'assistència psiquiàtrica.

Aquestes jornades sobre l'ordenació de l'assistència psiquiàtrica de Catalunya van ser organitzades per les quatre diputacions catalanes amb els objectius següents:

- l'anàlisi crítica dels recursos actuals per a l'assistència psiquiàtrica;
- l'establiment de criteris d'identitat dels serveis psiquiàtrics respecte a recursos, equipaments o estructures administratives que intervenen en l'atenció i el suport assistencial (serveis socials, sanitaris, educatius, etc.);
- la demostració de la necessitat d'una xarxa d'assistència pública que integri tots els recursos disponi-

bles actualment en el marc d'un sistema sanitari únic, i

- l'elaboració dels criteris bàsics per a l'ordenació de l'assistència psiquiàtrica a Catalunya.

PLA DE REFORMA PSIQUIÀTRICA DE LA DIPUTACIÓ

El Pla de Reforma de l'Assistència Psiquiàtrica de la Diputació va permetre que l'any 1981 es posés en funcionament una nova estructura organitzativa i assistencial que aconseguí la pràctica, per primera vegada a Espanya, de conceptes assistencials alternatius, els quals han permès d'establir les bases d'una oferta discriminada, contínua i diversificada enfront de la massificació i confusió tradicionals, per mitjà dels seus diferents dispositius assistencials: els CAP (centres d'assistència primària, capaços d'atendre 100.000 habitants a les zones urbanes), els centres de dia a les UTH (unitats mixtes de 40 llits per a 400.000 habitants), les URR (residències assistides per a protegits, d'unes 25 a 50 places) i d'altres estructures intermèdies.

Actualment, i amb l'experiència dels dos darrers anys, el Pla va essent avaluat i caldrà precisar-ne, d'acord amb la reestructuració general de la sanitat estatal (Llei de Bases de Sanitat), la connexió amb el sistema sanitari general.

RELACIÓ DE CONVENIS VIGENTS

| Núm. | Centre | Pressupost convenis any 1985 |
|------------------------|-----------------------------|------------------------------|
| 1 | Sant Andreu | 13.425.526 |
| 2 | Les Corts | 16.528.769 |
| 3 | Ciutat Nord-Nou Barris | 16.821.635 |
| 4 | Sants-Montjuïc | 13.350.188 |
| 5 | Ciutat Vella | 15.632.680 |
| 6 | Baix Centre | 16.821.637 |
| 7 | Baix Nord | 8.866.634 |
| 8 | Osona | 6.658.350 |
| 9 | Vallès Occidental Sud-Est | 14.317.322 |
| 10 | Vallès Occidental Nord-Oest | 17.933.121 |
| 11 | Santa Coloma-Sant Adrià | 12.011.846 |
| 12 | Vallès Oriental | 10.493.395 |
| 13 | Alt Penedès-Garraf | 7.215.040 |
| 14 | Bages | 10.635.835 |
| 15 | Berguedà | 6.043.276 |
| 16 | Eixample | 14.944.524 |
| 17 | Sant Martí | 12.747.695 |
| 18 | L'Hospitalet | 14.260.673 |
| 19 | Maresme Sud | 5.064.683 |
| 20 | Baix Sud | 13.385.080 |
| 21 | Gràcia | 14.022.465 |
| 22 | Horta | 14.022.465 |
| 23 | Badalona | 5.828.780 |
| SUMA parcial | | 275.031.622 |
| <i>Hospital de dia</i> | | |
| 24 | C.P.B. | 37.980.735 |
| 25 | Torre de la Creu | 29.484.850 |
| SUMA parcial | | 67.470.585 |

| <i>Pisos protegits</i> | | |
|---------------------------|---|---------------|
| 26 | 13 pisos protegits a Sant Boi (33 pacients) | 5.233.958 |
| SUMA parcial | | 5.233.958 |
| <i>Circuits integrats</i> | | |
| 27 | Comunitat terapèutica de Malgrat | 64.316.503 |
| SUMA parcial | | 64.316.503 |
| <i>Hospitals</i> | | |
| 28 | Frenopàtic | 62.633.774 |
| 29 | Hospital de Sant Pau | 3.752.508 |
| 30 | Mental de la Santa Creu | 205.429.429 |
| 31 | Pere Mata | 411.339.255 |
| 32 | Mare de Déu dels Dolors | 480.677.976 |
| 33 | Mare de Déu de Montserrat | 500.871.270 |
| 34 | Vil·lablanca | 103.093.578 |
| 35 | Hospital Clínic | 3.377.258 |
| 36 | Hospital del Mar | 2.439.130 |
| 37 | Centre Neuropsiquiàtric del Sagrat Cor | 224.440.035 |
| 38 | Sant Jaume i Santa Magdalena | 938.127 |
| SUMA parcial | | 1.727.176.629 |
| TOTAL | | 2.139.229.297 |

COST ASSISTENCIAL PSIQUIÀTRIC, 1985

| | Centres | Cost pessetes | % |
|---|---------|---------------|------|
| Assistència Primària | 23 | 275.031.622 | 9,7 |
| Hospital de Dia | 2 | 67.470.585 | 2,4 |
| Pisos protegits (13 pisos, 33 pacients) | | 5.233.958 | 0,2 |
| Circuit integrat: 1 CAP en S.M. 1 H.D. 12 llits hospitalització 20 llits residència | 4 | 64.316.503 | 2,3 |
| Hospitalització (incloent-hi Clínica Mental) - llits curta estada - llits mitjana estada - llits de rehabilitació - llits de residència | 11 | 2.407.270.629 | 85,4 |
| 3.493 total llits | | | |
| TOTAL cost Assistència Psiquiàtrica | 40 | 2.819.323.297 | 100 |

PERSONAL DEPENDENT DEL SERVEI DE PSIQUIATRIA EN SERVEI EN INSTITUCIONS PRÒPIES

| Professionals | Clínica Mental | Escola TEAP | Servei Psiquiatria | Total |
|--------------------------|----------------|-------------|--------------------|-------|
| Metges | 31 | 2 | 2 | 35 |
| Altres tècnics superiors | 4 | 2 | 3 | 9 |
| ATS | 17 | 1 | | 18 |
| Altres tècnics mitjans | 1 | | | 1 |
| AS | 9 | | 8 | 17 |
| Auxiliar psiquiàtric | 161 | 1 | 2 | 164 |
| Administratius | 1 | 2 | 3 | 6 |
| Auxiliars administratius | 14 | 1 | 5 | 20 |
| Subalterns | 8 | | 1 | 9 |
| Encarregats de serveis | 2 | | | 2 |
| Mestre capatàs | 1 | | | 1 |
| Oficina d'instal·lacions | 4 | | | 4 |
| Oficials de serveis | 14 | | | 14 |
| Ajudants de serveis | 24 | | | 24 |
| Operaris | 24 | | | 24 |
| TOTAL | 315 | 9 | 24 | 348 |

DISTRIBUCIÓ FUNCIONAL DEL PERSONAL DE LA CLÍNICA MENTAL, PER UNITATS D'ANÀLISI DE COSTOS

| Categoria professional | Classe de centres | | | | | | | | | | | | | | | | |
|-------------------------------|-------------------|-------|-------|--------|---------|----|-----|-----|-----------|---------------------|---------------|-----------------------------|-------|---------------------|----------|------------------|-------|
| | UTH-G | UTH-A | URR-I | URR-II | URR-III | UR | UAR | URS | Judicials | Disminuïts psíquics | Administració | Serveis centrals / direcció | Cuina | Bugaderia / cosidor | Farmàcia | D'altres serveis | TOTAL |
| <i>Personal assistència</i> | | | | | | | | | | | | | | | | | |
| Metges | 5 | 4 | 2 | 2 | 2 | 2 | 3 | | 1 | 2 | | 8 | | | | | 31 |
| D'altres tècnics superiors | | | | | | | | | | 1 | | 2 | | | 1 | | 4 |
| D'altres tècnics mitjans | | | | | | | | | | | | 1 | | | | | 1 |
| A.T.S. | 3 | 2 | 1 | 1,5 | 1 | | | | 0,5 | 2 | | 6 | | | | | 17 |
| Auxiliars sanitaris | 16 | 14 | 13 | 12 | 11 | 22 | 19 | 3 | 6 | 41 | | 7 | 1 | | 1 | 2 | 161 |
| Assistents socials | | | | | | | | 2 | | | | | | | | | 9 |
| <i>Personal administratiu</i> | | | | | | | | | | | | | | | | | |
| Administratius | | | | | | | | | | | 1 | | | | | | 1 |
| Auxiliars administratius | | | | | | | | | | | 8 | 6 | | | | | 14 |
| <i>D'altres</i> | | | | | | | | | | | | | | | | | |
| Subalterns | | | | | | 1 | | | | | | | | | | | 7 |
| Encarregats serveis | | | | | | | 2 | | | | | | | | | | 2 |
| Mestre capatàs | | | | | | | | | | | | | | | | | 1 |
| Oficials instal·lacions | | | | | | | | | | | | | | | | | 4 |
| Oficials serveis | | | | | | | | | | | | | 4 | | | | 10 |
| Ajudants serveis | | | | | | | | | | | | | 18 | 6 | | | 24 |
| Operaris serveis | | | 3 | | | | | | | 9 | | | 6 | 6 | | | 24 |
| TOTAL | 24 | 20 | 19 | 15,5 | 14 | 25 | 24 | 5 | 7,5 | 55 | 9 | 30 | 23 | 12 | 2 | 30 | 315 |
| Germanes franciscanes | 1 | 1 | 1 | 1 | 1 | 2 | | | | 2 | | 1 | 2 | 1 | | | 13 |

CLÍNICA MENTAL DE SANTA COLOMA

Objectius, definició i estructura del servei

La Clínica Mental és l'únic equipament psiquiàtric hospitalari de la Diputació de Barcelona i, a causa d'aquesta característica, es defineix com a institució capdavantera en l'aplicació de la reforma psiquiàtrica impulsada per la Corporació.

Dins una extensa propietat (33 ha), hi ha dos pavellons de planta moderna i cinc d'antics, que assistencialment es van configurant com una zona hospitalària i una altra de residencial, amb objectius clarament diferenciats. La zona hospitalària porta a bon terme l'assistència secundària i terciària de les zones geodemogràfiques que té assignades. La zona residencial fa d'equipament d'acolliment d'aquells malalts crònics que, havent vist exhaurides les possibilitats de tractament i reinserció, han de viure en una residència assistida.

El servei s'organitza en dues àrees: una d'assistencial i una d'administrativa.

Forma de gestió

La forma de gestió obeeix al següent organigrama.

Òrgans de gestió

Comitè Executiu de Direcció

Presidit pel director de la Clínica i format pels caps de les divisions Mèdica, d'Infermeria, Administrativa i pel cap de l'Oficina de Personal, defineix la línia executiva i de gestió.

Comitè de Direcció Assistencial

Està presidit pel director i format pels caps de les divisions Mèdica, d'Infermeria i els caps dels departaments d'UTH, URR i Serveis Centrals

És un òrgan de planificació i assessoria assistencial.

Consell de Docència i Recerca

Presidit pel director i format proporcionalment per representants de tots els estaments assistencials i administratius, defineix la línia d'assessorament científic i docent i, a més a més, és responsable de les publicacions de la Clínica Mental.

Comissió d'Avaluació del Pla MIR

Està formada segons les directrius del Ministeri i composta exclusivament per metges. És una part de la

comissió de docència. S'encarrega del seguiment i avaluació del Pla MIR.

Comissió de Farmàcia

Està presidida pel director de la Clínica Mental i composta d'una forma proporcional per membres de tots els estaments assistencials.

Actua amb caràcter consultiu, planificador i de control de la despesa farmacèutica.

Junta de Caps Clínics

Formada pels caps de totes les unitats de la Divisió Mèdica, actua com a organisme assessor de la Direcció Mèdica en tots els assumptes assistencials.

Dades assistencials de l'any 1985

POBLACIÓ ATESA PER LA CLÍNICA

| | | |
|------------------------------------|------------------|------------------|
| L'Eixample de Barcelona | 307.773 | habitants |
| Santa Coloma - Sant Adrià | 176.481 | " |
| Badalona | 229.508 | " |
| Vallès Occid. nord-oest (Terrassa) | 260.384 | " |
| Vallès Occid. sud-est (Sabadell) | 367.707 | " |
| Osona | 117.397 | " |
| TOTAL | 1.459.250 | habitants |

| | |
|---|-------|
| Nre. de llits declarats | 627 |
| Nre. de llits reals | 584 |
| Estada curta | 91 |
| UTG - G | 45 |
| UTH - A | 32 |
| Judicials | 14 |
| Estada mitjana | |
| Residència | 180 |
| URR-1 | 60 |
| URR-2 | 60 |
| URR-3 | 60 |
| Estada llarga, disminució psíquica i psicogeriatría | 313 |
| Lourdes | 74 |
| Montserrat | 62 |
| Sant Pau | 76 |
| Sagrat Cor | 101 |
| Pacients atesos | |
| Anteriors | 523 |
| Ingressos | 1.647 |
| Total | 2.179 |
| Sortides | 1.640 |

COMPARACIO RESPECTE A L'ANY ANTERIOR

| | 1984 | 1985 | Increment | |
|------------------|---------|---------|-----------|-----|
| Entrades | 1.397 | 1.647 | 250 | 18% |
| Sortides | 1.376 | 1.640 | 264 | 19% |
| Malats anteriors | 502 | 523 | | |
| Entrades | 1.397 | 2.170 | | |
| Malalts atesos | 1.899 | 2.170 | 271 | 14% |
| Estades | 178.001 | 182.184 | 4.183 | 2% |

L'any 1986 es començarà amb 530 malalts.

ÍNDEX DE PRESTACIÓ HOSPITALÀRIA A LES UTH (UNITAT TERAPÈUTICA D'HOSPITALITZACIÓ)

| UTH - G | |
|--------------------------|------|
| Sabadell | 0,73 |
| Osona | 0,44 |
| Sta. Coloma - Sant Adrià | 0,84 |
| Terrassa | 0,83 |
| Badalona | 0,87 |
| UTH - A | |
| Sabadell | 0,35 |
| Osona | 0,22 |
| Sta. Coloma - Sant Adrià | 0,84 |
| Terrassa | 0,18 |
| Badalona | 0,78 |

Tasca efectuada

D'acord amb els objectius proposats per la direcció per a 1985, s'han efectuat les actuacions següents:

a) Assistencials

- S'ha estabilitzat el funcionament de la UTH; tan sols hi han persistit els problemes derivats de tot un any d'obres que encara no s'han acabat.
- S'han inaugurat locals nous que han representat un trasllat de planta i han permès la creació d'una àrea diferenciada d'admissions i vigilància.
- Hem mantingut el *numerus clausus* en psicogeriatria i DP.
- S'han posat en marxa programes de rehabilitació específica per a DP i hi ha un projecte més ampli que esperem poder aplicar al llarg del present exercici.
- Han augmentat considerablement els ingressos (18%), però les altes han augmentat lleugerament per damunt (19%). L'hospital, doncs, ha vist la seva població estabilitzada. S'ha atès un 14% de malalts més que l'any anterior.
- S'ha posat en marxa la Unitat de Malalts Judicials en custòdia.
- S'ha inaugurat la nova farmàcia i s'ha racionalitzat el repartiment de la medicació.
- S'ha racionalitzat el funcionament dels tallers de la UAR, amb una ampliació de l'horari a les tardes.
- S'han obert dues consultes externes d'alcoholisme a la comunitat (Sant Adrià de Besòs i Santa Coloma de Gramenet).
- S'ha posat en funcionament un centre de dia dependent de l'URS.

- S'ha establert una nova plataforma de treball en la creació de la Junta de Caps Clínics de la Divisió Mèdica.

- S'han creat dos òrgans de govern interns de la institució: la Comissió de Direcció i la Comissió Assistencial, que assessoren la Direcció en les àrees general i assistencial.

- S'ha posat en funcionament un nou pis protegit.

- Estudi dels llocs de treball a la divisió d'Infermeria.

- Anàlisi de funcions a la divisió d'Infermeria.

- Unificació dels sistemes d'administració de la medicació a totes les unitats.

- Noves normes de preparació de medicaments.

- Ampliació de la plantilla d'ATS.

b) Docents

- Incorporació de 2 MIR 85 i començament del Pla de Docència MIR

- Sessions científiques mensuals des de l'inici del curs 1985-86.

- Continuació de pràctiques de psicòlegs, assistents socials, ATS i auxiliars psiquiàtrics.

- Presència activa en diversos congressos i activitats científiques.

- Creació de la Comissió d'Avaluació i seguiment del Pla MIR.

c) Administratives

- Reforma i consolidació de l'estructura administrativa, en especial als grups de cuina i hotelaria.

- Racionalització dels torns de treball.

- Regulació de circuits i peticions.

- Optimització del pressupost.

- Nova política de compres.

- Implantació dels centres i anàlisi de costos.

- Reforma de la comptabilitat interna.

- Anàlisis estadístiques (consums, manutenció, estades, medicaments, etc.).

- Estudi de restabliment de l'ordenació fiscal.

- Pla de manteniment.

- Informatització dels serveis administratius.

- Estudi de racionalització de comunicacions telefòniques.

- Rendibilització de l'hort.

- Convenis amb el Club de Malalts.

- Agilitació del cobrament de pensions d'interns.

- Lloguer pre-pis.

- Reducció temps tramitació factures.

- Inici de remodelatge de material tècnic i mobiliari de la institució.

INSTITUCIONS CONCERTADES

CENTRES D'ASSISTÈNCIA PRIMÀRIA EN SALUT MENTAL

Definició i objectius

La consecució d'uns determinats nivells assistencials és el primer objectiu a considerar. A diferència de l'assistència hospitalària, l'assistència primària tendeix a créixer. Aquest creixement és motivat per la necessitat d'equipaments que permetin un internament efec-

tiu i garanteix el seguiment individual dels malalts mentals.

El conjunt de centres d'assistència primària té una vida encara curta per fer una avaluació significativa del volum d'assistència que presenta, però sí que es pot dir que, de 1982 a 1983, l'increment assistencial global fou d'un 50% aproximadament, i que de 1983 a 1984 l'increment assistencial se situà pels volts del 15%. Per a 1985 l'increment previst era d'un 10%; en canvi, s'ha situat en un 37%, superant de molt les previsions. Tot i que semblava que ja s'arribava a un cert llindar d'equilibri entre l'oferta de servei i la demanda d'assistència, les dades obtingudes durant 1985 encara són lluny d'aquest equilibri.

L'optimització dels temps de treball dels professionals és un altre objectiu. El rendiment de cada centre es concreta a partir de les hores de treball contractades i l'assistència produïda. Actualment, els rendiments tendeixen a optimitzar-se pel creixement assistencial. Encara no s'ha arribat a la saturació, però tampoc a un nivell òptim. A partir dels estàndards de temps i les hores de treball contractades, és possible calcular la capacitat màxima del centre.

Altres factors essencials que s'han de tenir en compte són els que ara exposem.

La relació entre les primeres visites i les visites successives; els mòduls de plantilla referits a poblacions de 100, 200 i 300 mil habitants; els ingressos promoguts, els quals constitueixen un barem de mesura de l'efectivitat dels centres d'assistència primària, i els

costos resultants, que permeten establir una línia d'optimització a partir del cost de la visita i el cost del malalt, que han de tendir a disminuir perquè, a mesura que s'incrementa l'activitat assistencial, es redueixi la relació entre primeres visites i visites successives i les plantilles es vagin acostant als mòduls preestablerts.

Quantificacions

Ateses les dades que s'adjunten, referides a 1985 per a un primer conjunt de centres, la quantificació d'objectius varia segons cada cas.

RELACIÓ DE CENTRES D'ATENCIÓ PRIMÀRIA QUE PRESTEN ASSISTÈNCIA PSIQUIÀTRICA PER COMPTE DE LA DIPUTACIÓ

| | |
|-------------------------------|-------------------------|
| Ciutat Vella | Terrassa |
| Eixample | Santa Coloma-Sant Adrià |
| Sants-Montjuïc | Badalona |
| Les Corts-Sarrià-Sant Gervasi | L'Hospitalet |
| Gràcia | Granollers |
| Nou Barris | Manresa |
| Sant Andreu | Berga |
| Sant Martí | Vic |
| Cornellà | Vilanova-Vilafranca |
| Martorell | Mataró |
| El Prat | Calella |
| Sabadell | |

CIRCUITS I EQUIPAMENTS PER A CADA NIVELL ASSISTENCIAL

| Circuit assistencial | Centres d'Assistència Primària en Salut Mental | Hospitalització de curta estada | Hospitalització d'estada mitjana Rehabilitació i residència | Opcions per a hospital de dia | |
|----------------------|--|--|---|-------------------------------|-------------------------------------|
| | | | | Torre de la Creu | Centre de psicoteràpia de Barcelona |
| 04 | Baix Sud | Hosp. Ntra. Sra. de Montserrat, Sant Boi | Ntra. Sra. de Montserrat | x | x |
| 05 | Baix Nord | Centre N. Sagrat Cor, Martorell | Centre N. Sagrat Cor | x | x |
| 06 | Vallès Occ. Sud-Est | Clínica Mental, Santa Coloma | Clínica Mental | x | x |
| 07 | Penedès | Institut Pere Mata, Reus | Institut Pere Mata | | |
| 08 | Hospitalet | Inst. Ps. Ntra. Sra. dels Dolors, Sant Boi | Ntra. Sra. dels Dolors | x | x |
| 09 | Garraf | Institut Pere Mata, Reus | Institut Pere Mata | | |
| 10 | Berguedà | Centre N. Sagrat Cor, Martorell | Centre N. Sagrat Cor | x | x |
| 11 | Osona | Clínica Mental, Santa Coloma | Clínica Mental | x | x |
| 12 | Baix Centre | Hosp. Ps. Ntra. Sra. dels Dolors, Sant Boi | Ntra. Sra. dels Dolors | x | x |
| 13 | Maresme Nord | Comunitat Terapèutica, Malgrat | Comunitat Terapèutica | | |
| 14 | Santa Coloma-Sant Adrià | Clínica Mental, Santa Coloma | Clínica Mental | x | x |
| 15 | Vallès Oriental | Inst. Ps. Ntra. Sra. dels Dolors, Sant Boi | Ntra. Sra. dels Dolors | x | x |
| 16 | Vallès O. Nord-Oest | Clínica Mental, Santa Coloma | Clínica Mental | x | x |
| 17 | Bages | Centre N. Sagrat Cor, Martorell | Centre N. Sagrat Cor | x | x |
| 18 | Badalona | Clínica Mental, Santa Coloma | Clínica Mental | | |
| 19 | Maresme Sud | Hosp. Sant Jaume i Sta. Magdal., Mataró | Comun. Terap. de Malgrat | | |
| 20 | Anoia | Centre N. Sagrat Cor, Martorell | Centre N. Sagrat Cor | x | x |
| 21 | Ciutat Vella | Hosp. Ps. Ntra. Sra. del Dolors, Sant Boi | Ntra. Sra. dels Dolors | x | x |
| 22 | Les Corts-Sarrià-Sant Gervasi | Centre N. Sagrat Cor, Martorell | Centre N. Sagrat Cor | x | x |
| 23 | Sants-Montjuïc | Institut Frenopàtic | Institut Frenopàtic | x | x |
| 24 | Horta-Guinardó | Hosp. Santa Creu i Sant Pau | Santa Creu i Sant Pau | x | x |
| 25 | Nou Barris | Inst. Ps. Ntra. Sra. dels Dolors, Sant Boi | Ntra. Sra. dels Dolors | x | x |
| 26 | Sant Andreu | Inst. Ps. Ntra. Sra. dels Dolors, Sant Boi | Ntra. Sra. dels Dolors | x | x |
| 27 | Eixample | Hospital Clínic | Clínica Mental | x | |
| 28 | San Martí | Hosp. de Ntra. Sra. del Mar | Ntra. Sra. de Montserrat | x | |
| 29 | Gràcia | Hosp. Santa Creu i Sant Pau | Santa Creu i Sant Pau | x | x |

LLISTA DELS CENTRES D'ASSISTÈNCIA PRIMÀRIA EN SALUT MENTAL AMB INDICACIÓ DEL PERSONAL RESPECTIU I DE LA SEVA DEDICACIÓ

| Nom del centre | Coordinació | | Psiquiatres | | Psicòlegs | | Ass. socials | | Aux. psq. | | A.T.S. | | Administrat. | | D'altres | | Totals | |
|--------------------|-------------|-----|-------------|-----|-----------|-----|--------------|-----|-----------|-----|--------|-----|--------------|-----|----------|-----|--------|-----|
| | H/S | No. | H/S | No. | H/S | No. | H/S | No. | H/S | No. | H/S | No. | H/S | No. | H/S | No. | H/S | No. |
| Baix Sud | 40 | 1 | 30 | 1 | 40 | 1 | 40 | 1 | | | 30 | 1 | 40 | 1 | | | 220 | 6 |
| Baix Nord | 22 | 1 | 23 | 1 | 45 | 2 | 35 | 1 | | | | | 40 | 1 | | | 165 | 6 |
| Vallès Occ. S.E. | 40 | 1 | 80 | 2 | 40 | 1 | 40 | 1 | | | | | 30 | 1 | | | 230 | 6 |
| L'Hospitalet | 36 | 1 | 60 | 3 | 34 | 1 | 40 | 1 | | | 30 | 1 | 30 | 1 | | | 230 | 8 |
| Alt Penedès-Garraf | 8 | 1 | 30 | 3 | 4 | 2 | 40 | 1 | 40 | 1 | | | | | | | 122 | 8 |
| Berguedà | 20 | 1 | | | | | 40 | 1 | | | 40 | 1 | | | | | 100 | 3 |
| Osona | | | 28 | 2 | | | 40 | 1 | | | 10 | 1 | | | | | 78 | 4 |
| Baix Centre | 40 | 1 | 80 | 2 | 40 | 1 | 40 | 1 | | | 30 | 1 | 40 | 1 | | | 270 | 7 |
| Maresme Nord | 30 | 2 | 20 | 2 | 20 | 2 | | | | | | | 40 | 1 | 15 | 1 | 125 | 8 |
| Sta. Coloma- | | | | | | | | | | | | | | | | | | |
| Sant Adrià | 40 | 1 | 30 | 1 | 40 | 1 | 40 | 1 | | | 30 | 1 | 40 | 1 | | | 220 | 6 |
| Vallès Oriental | 30 | 1 | 25 | 1 | 81 | 3 | 40 | 1 | | | | | | | | | 176 | 6 |
| Vallès Occ. | | | | | | | | | | | | | | | | | | |
| Nord-Oest | 40 | 1 | 60 | 2 | 40 | 1 | 55 | 2 | | | 40 | 1 | | | | | 235 | 7 |
| Bages | 40 | 1 | 30 | 1 | | | 40 | 1 | | | 30 | 1 | 40 | 1 | | | 180 | 5 |
| Badalona | 40 | 1 | 40 | 1 | 60 | 2 | 40 | 1 | | | | | 40 | 1 | | | 220 | 6 |
| Maresme Sud | 40 | 1 | 30 | 1 | | | 40 | 1 | | | 30 | 1 | 40 | 1 | | | 180 | 5 |
| Anoia | | | | | | | | | | | | | | | | | | |
| Ciutat Vella | 30 | 1 | 30 | 1 | 30 | 1 | 60 | 2 | 30 | 1 | 40 | 1 | 60 | 2 | | | 280 | 9 |
| Les Corts-Sarrià | | | | | | | | | | | | | | | | | | |
| Sant Gervasi | 30 | 1 | 105 | 5 | 40 | 2 | 45 | 2 | | | | | 40 | 2 | 20 | 1 | 280 | 3 |
| Sants-Montjuic | 30 | 1 | 40 | 2 | 55 | 2 | 40 | 1 | | | | | 35 | 1 | | | 200 | 7 |
| El Carmel | | | | | | | | | | | | | | | | | | |
| Nou Barris | 30 | 1 | 30 | 1 | | | 60 | 2 | | | | | 54 | 2 | 55 | 2 | 229 | 8 |
| Sant Andreu | 20 | 1 | 65 | 3 | 45 | 2 | 55 | 2 | | | | | 40 | 1 | | | 225 | 9 |
| Eixample | 40 | 1 | 80 | 2 | 40 | 1 | 40 | 1 | | | | | 40 | 1 | | | 240 | 6 |
| Sant Martí | 40 | 1 | 40 | 1 | 40 | 1 | 40 | 1 | | | | | 40 | 1 | | | 200 | 5 |
| Gràcia | 40 | 1 | 30 | 1 | 40 | 1 | 40 | 1 | | | 30 | 1 | 40 | 1 | | | 220 | 6 |
| Horta-Guinardó | 40 | 1 | 30 | 1 | 40 | 1 | 40 | 1 | | | 30 | 1 | 40 | 1 | | | 220 | 6 |

DADES RELATIVES A L'ASSISTÈNCIA PRESTADA PELS CENTRES D'ASSISTÈNCIA PRIMÀRIA EN SALUT MENTAL DURANT L'ANY 1985

| Centre | Nre. de sol·licituds | Mitjana llista d'espera mensual | Sol·licituds derivades | Nous pacients 1s. visites | Mitjana pacients assistits/mes | Ingressos proposats curta estada | Ingressos efectuatius curta estada | Ingressos Hospital de dia | Tractament psico-farmacològic | Tractament psicoterapèutic | Nre. visites successives | Nre. visites domiciliaries | Nre. de grups | Nre. pacients en grups (6 mesos) | Total actes assistencials (1a. + 2s. visites) |
|------------------|----------------------|---------------------------------|------------------------|---------------------------|--------------------------------|----------------------------------|------------------------------------|---------------------------|-------------------------------|----------------------------|--------------------------|----------------------------|---------------|----------------------------------|---|
| Maresme Sud | 22 | - | - | 12 | 5 | - | - | - | 50 | 10 | 54 | - | - | - | 66 |
| Baix Sud | 467 | 34 | 97 | 409 | 201 | 13 | 10 | 2 | 1.379 | 1.021 | 4.464 | 8 | 315 | 537 | 4.873 |
| Baix Nord | 207 | - | 2 | 204 | 135 | 33 | 30 | 12 | 962 | 1.968 | 2.742 | 33 | 11 | 52 | 2.946 |
| Vallès Occ. S.E. | 557 | 12 | 76 | 480 | 342 | 93 | 80 | 10 | 2.503 | 1.134 | 5.767 | 145 | 273 | 336 | 6.247 |
| Alt Penedès | 93 | - | 5 | 86 | 92 | 12 | 19 | - | 143 | 965 | 1.923 | 339 | 18 | 41 | 2.009 |
| L'Hospitalet | 547 | 35 | 39 | 538 | 388 | 67 | 67 | 11 | 2.186 | 2.055 | 5.949 | 80 | 931 | 2.308 | 6.487 |
| El Garraf | 106 | - | - | 106 | 114 | 13 | 16 | - | 324 | 1.024 | 1.726 | 590 | 27 | 63 | 1.832 |
| Berguedà | 131 | 9 | 6 | 112 | 81 | 20 | 20 | - | 352 | 599 | 1.345 | 114 | 183 | 457 | 1.457 |
| Osona | 244 | 7 | 11 | 219 | 214 | 32 | 30 | - | 1.172 | 1.017 | 4.224 | 72 | 503 | 471 | 4.443 |
| Baix Centre | 696 | - | 69 | 610 | 351 | 28 | 27 | 15 | 2.219 | 2.453 | 5.646 | 25 | 279 | 512 | 6.256 |
| Maresme Nord | 661 | - | - | 661 | 207 | 82 | 72 | 10 | 1.480 | 1.067 | 3.500 | 104 | 66 | 50 | 4.161 |
| Sta. Coloma | 459 | 1 | 28 | 431 | 335 | 15 | 18 | 3 | 2.067 | 1.122 | 5.565 | 174 | 229 | 304 | 5.996 |
| Vallès Oriental | 317 | - | - | 317 | 217 | 26 | 26 | - | 1.246 | 1.187 | 4.350 | 15 | 346 | 932 | 4.667 |
| Vallès Occ. N. | 608 | 9 | 33 | 572 | 380 | 50 | 50 | 6 | 1.978 | 2.582 | 9.089 | 17 | 444 | 1.199 | 9.661 |
| Bages | 107 | - | 17 | 189 | 111 | 36 | 28 | 1 | 656 | 680 | 2.948 | 48 | 15 | 127 | 3.137 |
| Badalona | 559 | - | 2 | 510 | 194 | 15 | 14 | 1 | 781 | 1.587 | 3.696 | 29 | 57 | 158 | 4.206 |
| Masnou | 330 | - | - | 330 | 66 | 75 | 75 | 2 | 577 | 164 | 1.122 | - | 27 | 27 | 1.452 |
| Ciutat Vella | 362 | - | 65 | 297 | 190 | 34 | 30 | 19 | 1.139 | 1.108 | 5.600 | 425 | 778 | 1.402 | 5.897 |
| Les Corts | 419 | - | 2 | 379 | 191 | 18 | 31 | 13 | 193 | 2.059 | 4.679 | 42 | 1.127 | 1.797 | 5.058 |
| Sants | 516 | - | - | 401 | 225 | - | 33 | 9 | 892 | 526 | 3.454 | 12 | 29 | 27 | 3.855 |
| Nou Barris | 329 | - | - | 329 | 187 | 12 | 12 | 5 | 460 | 1.736 | 4.684 | 18 | 780 | 1.709 | 5.013 |
| Sant Andreu | 283 | 11 | 2 | 270 | 256 | 32 | 24 | 5 | 670 | 2.254 | 5.322 | 50 | 130 | 1.096 | 5.592 |
| L'Eixample | 710 | - | 18 | 540 | 182 | 47 | 30 | 24 | 1.600 | 746 | 2.944 | 2 | - | - | 3.484 |
| Gràcia | 360 | - | 85 | 275 | 215 | 11 | 3 | 11 | 1.138 | 1.442 | 5.814 | 941 | 188 | 1.392 | 6.089 |
| Horta | 346 | 2 | 33 | 356 | 141 | 4 | 14 | 14 | 206 | 2.041 | 5.198 | 397 | 1.019 | 518 | 5.554 |
| TOTAL | 9.436 | | 590 | 8.633 | 201 | 768 | 759 | 173 | 26.373 | 32.547 | 101.805 | 3.680 | 7.775 | 15.515 | 110.428 |

HOSPITALS DE DIA

Definició i objectius

Els centres de dia encara es consideren equipaments pensats per ajudar els malalts que van i vénen de casa cada dia. La modalitat d'equipaments, ja sigui més orientada cap a l'hospitalització de dia, pròpiament dita, o al taller protegit, és un afer a delimitar en el futur, un cop se n'hauran avaluat l'experiència, els resultats sanitaris i els costos.

Les funcions assistencials són les següents:

- La funció pròpia de l'objectiu terapèutic basat en la intensitat del programa terapèutic.
- Com a alternativa a l'internament quan perdura l'eficàcia dels continents familiars o socials i la possibilitat d'autocapteniment.
- Com a continuïtat terapèutica després de l'internament per situacions agudes, la qual cosa pot significar escurçar el temps d'estada a la UTH i, per tant, actuar sobre el risc de la desconexió amb el medi.
- Com a espai terapèutic possibilitador de la reinserció dels malalts institucionalitzats per llarga estada asilar o per situacions de cronificació en la comunitat, sempre que estiguin mínimament conservades les possibilitats de mobilització de la psicopatologia i de restauració dels vincles familiars i socials.

Tasca efectuada

La quantificació d'objectius varia en cada un dels centres d'acord amb l'actuació duta a terme el 1984, perquè és difícil de quantificar-los homogèniament per causa de les diferències estructurals i de funcionament. I es fa a partir de les dades de cada centre i dels objectius de futur, els estàndards i barems pels quals es definiran i s'han de regir aquests centres, en el supòsit que tinguin una continuïtat.

RELACIÓ D'HOSPITALS DE DIA QUE PRESTEN ASSISTÈNCIA PSIQUIÀTRICA PER COMPTE DE LA DIPUTACIÓ

- Centre Psicoteràpia de Barcelona,
- Centre de Dia Torre de la Creu i
- Comunitat Terapèutica de Malgrat

HOSPITALS PSIQUIÀTRICS

Definició i objectius

El primer objectiu és reduir progressivament les estades als hospitals en benefici de l'assistència primària. Progressivament, es tracta d'anar acotant l'assistència amb aquestes reduccions en el temps, per a la consecució d'una millora assistencial, i la descongestió dels hospitals psiquiàtrics per tal de remetre els malalts a equipaments i tractaments que puguin beneficiar-los més, des d'un punt de vista sanitari i també social. Tot això ha de ser definit adequadament a l'índex de retorn i de reingrés respectivament i procurar solucionar el dèficit endèmic d'alguns hospitals psiquiàtrics, establir un índex personal/lit ben ponderat i delimitar en la proporció adequada les despeses a cada hospital a fi d'amortitzar les instal·lacions. Tot aquest procediment és regulat en els corresponents convenis vigents, a més d'un conjunt d'objectius específics del procediment tècnic-administratiu que regula les funcions i relacions entre els centres.

Activitats

Les activitats assistencials del programa són:

- a) hospitalització d'aguts,
- b) hospitalització d'estada curta i mitjana i de residència i
- c) hospitalització en règim de residència i rehabilitació.

RELACIÓ D'HOSPITALS QUE PRESTEN ASSISTÈNCIA PSIQUIÀTRICA PER COMPTE DE LA DIPUTACIÓ

- Clínica Mental de Santa Coloma (institució pròpia)
- Institut Mental de la Santa Creu
- Hospital Psiquiàtric Nostra Senyora de Montserrat (antic Sant Boi homes)
- Institut Psiquiàtric Nostra Senyora dels Dolors (antic Sant Boi dones)
- Centre Neuropsiquiàtric del Sagrat Cor de Martorell
- Institut Pere Mata de Reus
- Sanatori Vil-lablanca
- Hospital de la Santa Creu i Sant Pau
- Hospital Clínic
- Hospital Mare de Déu del Mar
- Hospital Sant Jaume i Santa Magdalena
- Comunitat Terapèutica de Malgrat
- Residència d'Arenys de Munt (forma part de la Comunitat Terapèutica de Malgrat).

HOSPITALS DE DIA 1985. ÍNDEX ASSISTENCIAL ANYAL

| Centre | Places | Ocupació | Rotació | Freqüentació | Mitjana d'estada | Personal |
|-------------------------------------|--------|----------|---------|--------------|------------------|----------|
| Centre de Psicoteràpia de Barcelona | 40 | 93 | 2,52 | 0,36 | 69 | 0,42 |
| Centre de Dia Torre de la Creu | 40 | 85 | 3,48 | 0,28 | 55 | 0,28 |
| Comunitat Terapèutica de Malgrat | 11 | 69 | 6,36 | 4,83 | 26 | 0,38 |
| TOTAL | 91 | 82 | 3,41 | 0,59 | 54 | 0,35 |

HOSPITALS PSIQUIÀTRICS. DADES CONCERT 1985

| Centre | Llits totals | Llits concertats | Estades | Professionals | Hores | Cost anyal Pessestes |
|--|--------------|------------------|------------------|---------------|---------------|----------------------|
| Clínica Mental | 584 | 584 | 183.960 | 315 | 12.600 | 680.094.000 |
| Hospital Clínic | 18 | 18 | 6.570 | - | | 3.377.258 |
| Hospital de la Santa Creu i Sant Pau | 20 | 20 | 7.300 | - | | 3.752.508 |
| Hospital del Mar | 12 | 12 | 4.380 | - | | 2.439.130 |
| Hospital de Sant Jaume i Santa Magdalena | 5 | 5 | 1.825 | - | | 938.127 |
| Institut Frenopàtic | 250 | 100 | 36.500 | 41 | 1.722 | 62.633.744 |
| Institut Mental de la Santa Creu | 350 | 260 | 94.900 | 115 | 1.360 | 205.429.429 |
| Hospital Psiquiàtric Nostra Sra. de Montserrat | 828 | 740 | 270.100 | 246 | 8.240 | 500.871.270 |
| Institut Psiquiàtric Ntra. Sra. dels Dolors | 825 | 724 | 264.260 | 261 | 10.440 | 480.677.976 |
| Centre Neuropsiquiàtric del Sagrat Cor | 400 | 350 | 127.750 | 110 | 4.383 | 224.440.035 |
| Comunitat Terapèutica de Malgrat | 12 | 12 | 4.380 | 20 | 783 | 17.385.694 |
| Residència de l'Alt Maresme | 20 | 20 | 7.300 | 13 | 508 | 28.976.149 |
| Institut Pere Mata | 1.057 | 575 | 209.875 | 312 | 9.493 | 411.339.255 |
| Sanatori Vil-lablanca | 875 | 153 | 55.845 | 281 | 11.236 | 103.093.578 |
| TOTAL | 5.176 | 3.573 | 1.274.945 | 1.714 | 60.765 | 2.725.448.183 |

HOSPITALS PSIQUIÀTRICS

| Centre | Estades | Ingressos | Reingressos | Sortides | Assistits |
|--|------------------|--------------|--------------|--------------|--------------|
| Clínica Mental | 182.184 | 584 | 1.101 | 1.640 | 2.170 |
| Hospital Clínic | 7.402 | 353 | 37 | 377 | 446 |
| Hospital de la Santa Creu i Sant Pau | 3.764 | 63 | 35 | 93 | 150 |
| Hospital del Mar | - | - | - | - | - |
| Hospital de Sant Jaume i Santa Magdalena | 948 | 73 | 1 | 68 | 80 |
| Institut Frenopàtic | 35.263 | 156 | 70 | 213 | 319 |
| Institut Mental de la Santa Creu | 100.373 | 13 | 24 | 44 | 316 |
| Hospital Psiquiàtric Ntra. Sra. de Montserrat | 253.577 | 192 | 375 | 518 | 1.309 |
| Institut Psiquiàtric de Ntra. Sra. dels Dolors | 253.432 | 238 | 268 | 536 | 1.263 |
| Centre Neuropsiquiàtric del Sagrat Cor | 120.010 | 162 | 184 | 325 | 691 |
| Comunitat Terapèutica de Malgrat | 4.397 | 103 | 59 | 169 | 191 |
| Residència de l'Alt Maresme | 6.187 | 24 | 13 | 31 | 51 |
| Institut Pere Mata | 206.369 | 103 | 136 | 282 | 842 |
| Sanatori Vil-lablanca | 51.714 | - | 128 | 140 | 287 |
| TOTAL | 1.225.620 | 2.027 | 2.431 | 4.436 | 8.115 |

PROGRAMA DE DOCÈNCIA

Escola de Tècnics en Assistència Psiquiàtrica Emili Mira i López, TEAP

Definició i objectius

El Servei de Psiquiatria té establert un programa específic de planificació i organització d'un projecte centralitzat de docència al servei de les necessitats dels professionals de les institucions i de l'Administració Pública.

Aquest programa està pensat com un servei destinat als professionals i a les institucions i respecta les

necessitats docents peculiars de cada institució i el grup de professionals.

Si bé cal que cada una de les institucions (pròpies o concertades) disposi d'un pressupost i d'un programa docent propis, ha de resultar rendible i eficaç organitzar uns serveis centralitzats, que comptin amb les necessitats comunes a diferents institucions o grups de professionals, per tal d'estalviar esforços i despeses.

Dins el programa global de docència, cal pensar en particular en la formació acadèmica de la formació professional de 1r. grau, branca sanitat, per a tècnics auxiliars en assistència psiquiàtrica.

Quant a la formació de metges, cal dir que el Mi-

nisteri de Sanitat ha concedit a la clínica dues places de metge resident de primer any. El programa MIR (Metge Intern i Resident) a la clínica contribuirà a l'actuació de la necessària investigació i formació de la plantilla mèdica.

La Diputació ha posat en marxa aquesta escola fonamentalment per permetre-hi tant la formació acadèmica com la formació continuada dels auxiliars psiquiàtrics que treballen en les institucions, pròpies o concertades, que participen en el Pla d'Assistència Psiquiàtrica.

Per aquesta raó, l'escola depèn del Servei de Psiquiatria.

Programa de formació continuada

És concebut per atendre les necessitats de formació de personal d'infermeria psiquiàtrica. En aquests moments, hi participen diplomats d'infermeria, ATS psiquiàtrics i auxiliars de psiquiatria TEAP.

Aquest programa va dirigit al conjunt de professionals de la salut mental i als professionals i institucions que pertanyen al Pla d'Assistència Psiquiàtrica de la Diputació de Barcelona.

D'altra banda, els seminaris de reciclatge van destinats a la infermeria psiquiàtrica i als TEAP, sense excloure la participació d'altres estaments.

Table with multiple columns and rows, containing faint text and numbers. The content is illegible due to low contrast.

Centre de Recerca Matemàtica

Table with multiple columns and rows, containing faint text and numbers. The content is illegible due to low contrast.

Text block containing faint, illegible text, possibly a list or a series of entries.

CAPÍTOL VII

ÀREA DE SERVEIS SOCIALS

Una concentració urbana de la complexitat i intensitat de les comarques barcelonines planteja conflictes socials força complexos, diversificats i de ràpida evolució en el temps. Els problemes que es deriven d'aquests conflictes i la marginació social que n'és la conseqüència directa són canviants, com ho són també els models emprats per donar-hi una solució digna i adequada. La solució abans passava per crear centres on es pretenia donar acolliment a aquells que patien aquesta problemàtica al marge de qualsevol altra qüestió, ara passa per abordar la problemàtica en el mateix lloc on es produeix, treballant en la seva prevenció –tot evitant que s'aguditzí, encara més, el procés de marginació– i lluitant per la integració plena del marginat en la societat.

L'Àrea de Serveis Socials, conscient de la complexitat d'aquesta realitat, ha fet un esforç continuat i ha esdevingut pionera en l'aplicació de nous models adreçats precisament a evitar la consolidació dels processos marginals. És a aquest plantejament ben general que obeeix l'actual política d'aquesta àrea i de la qual els plans d'Assistència a la Infància i Joventut, a la Vellesa, i a la Disminució Psíquica, posats en marxa durant aquest exercici, en són l'exponent.

Es tracta, en síntesi, d'establir acords i convenis amb els ajuntaments, amb la finalitat de fer possible l'assessorament de la problemàtica social en el mateix lloc on aquesta es produeix, tot evitant el total desarrelament dels protagonistes d'aquesta problemàtica del seu entorn immediat. És en aquest sentit que la política encaminada a obrir les Llars Mundet a la realitat ciutadana i d'evitar que aquesta institució perpetuï uns esquemes d'assistència social ja caducs, és pràcticament un fet i que els esforços de la Diputació se centren ara en la consolidació dels equips tècnics sectorials, l'objectiu dels quals és l'assessorament als ajuntaments, amb la finalitat que siguin ells mateixos, amb el suport de la Diputació, que puguin fer front a tota la problemàtica derivada de la marginació social.

En aquesta mateixa direcció s'ha centrat el treball envers la disminució psíquica que, com a objectiu, persegueix la integració del disminuït en el món del treball en aquells casos en què això és possible i dona suport a centres que compleixin funcions de residència per a aquells casos en què es requereix aquesta via.

Quant a l'SPOTT (Servei de Prevenció, Orientació i Tractament de Toxicomanies), els objectius perseguits són anar creant una xarxa pública, en part pròpia i en part concertada, d'equipaments i de recursos específics per a la rehabilitació i reinserció de toxicòmans, i realitzar també tasques de suport i assessorament als ajuntaments, amb la finalitat que siguin ells qui desenvolupin estratègies preventives, ja siguin d'àmbit municipal o comarcal, amb un objectiu triple: la prevenció, el tractament i la reinserció social.

ÀREA DE SERVEIS SOCIALS

L'organigrama aprovat per la Corporació per a l'Àrea de Serveis Socials en data 11 de desembre de 1984 fou un pas més en el procés de modernització dels serveis que la Diputació de Barcelona presta en aquest àmbit. Així mateix, l'elaboració per programes del pressupost de 1985 ha esdevingut un instrument important de reflexió en la definició dels objectius i dels mètodes d'organització i gestió dels serveis, tant en programació com en execució. Un tercer element que ha permès d'enquadrar el conjunt d'activitats que ha efectuat aquesta àrea durant el curs de 1985 ha estat l'informe que es presentà a final de 1984 davant la Comissió Informativa corresponent per a la coordinació dels serveis socials i en el qual s'assenyalaven els eixos fonamentals de l'actuació per a 1985. Foren els següents:

- a) reordenació de la gestió de personal;
- b) programació d'actuacions, i
- c) remodelatge de l'estructura orgànica del servei.

Pel que fa al primer punt, al llarg de l'any es procedí a racionalitzar el treball de les persones adscrites a l'estructura de gestió dels serveis socials, i es van fer estudis per a la reordenació de les plantilles i dels torns i horaris del personal assistencial. En aquest sentit, es començaren a aplicar uns nous models d'horari a les residències d'infància i joventut, que permetran una millor comprensió global de la prestació dels serveis entre el conjunt del personal i, d'altra banda, un coneixement anticipat dels horaris, torns, períodes de descans i vacances de cada treballador.

Respecte a la programació d'activitats, s'han elaborat, debatut, i finalment han estat aprovats pel Ple de la Corporació, els plans generals d'atenció a les problemàtiques socials següents: vellesa, disminució psíquica, infància i joventut i drogaaddiccions.

Finalment, en relació amb el remodelatge de l'estructura orgànica, es continua el procés de reestructuració iniciat amb la reforma de 1984, amb la creació

d'un òrgan autònom de gestió dels equipaments propis. Impossibilitada aquesta via per dificultats d'índole administrativa, s'aprova l'estructuració de l'àrea d'acord amb un organigrama nou, d'aplicació a l'any 1986, que, sobre la base d'un únic servei, reagruparà totes les activitats de l'àrea amb uns criteris funcionalistes, que permetran més agilitat en la gestió i una millor adequació de l'activitat administrativa a les necessitats de les persones ateses.

Els treballs efectuats per la coordinació de l'àrea han tingut un important component reorganitzador i de programació, que permetrà que l'activitat futura s'assenti sobre unes bases més sòlides d'objectius i processos permanentment contrastats.

A continuació, es ressenyen algunes de les activitats més significatives desenvolupades per la comissió de l'àrea durant l'any:

- constitució de la Comissió Mixta de Serveis Socials amb l'Àrea d'Ensenyament i el Patronat Flor de Maig per a l'estudi de l'Institut Psicopedagògic, fins a arribar a unes línies de reconversió que van ser aprovades per la Comissió Informativa el juny de 1985;
- programa experimental d'entrada en funcionament d'equips sectorials de seguiment de l'acció concertada i de suport als serveis socials municipals;
- signatura d'un conveni de col·laboració amb l'Ajuntament de Badalona en matèria d'atenció a les drogaaddiccions;
- realització d'un estudi de costos del pavelló sanitari de les Llars Anna G. de Mundet;
- elaboració d'un estudi tècnic per a la reconversió del pavelló sanitari de les Llars Anna G. de Mundet;
- constitució d'una comissió mixta amb l'ICAS (Institut Català d'Assistència Social) i l'Ajuntament de Barcelona per al desenvolupament d'un programa d'atenció a la joventut;
- realització d'unes primeres jornades per a tècnics municipals de serveis socials;
- elaboració d'un estudi de la situació socio-econòmica dels casos atesos en institucions concertades de disminució psíquica;

- aprovació pel Ple de la Corporació dels estatuts de l'Escola Bressol de la Casa de Maternitat i d'unes noves ordenances fiscals;
- elaboració i aprovació de convenis de col·laboració i prestació de serveis amb l'ICAS (Institut d'Assistència Social) en matèria d'atenció a la infància i als disminuïts psíquics;
- inici d'una col·lecció de llibres de serveis socials, i
- informe sobre les directrius fonamentals de l'actuació del servei per a l'any vinent.

SERVEI DE SERVEIS SOCIALS

D'acord amb les directrius establertes per a la gestió del servei durant el 1985, tot aquest any s'ha mantingut el conjunt d'activitats d'atenció social que ja efectuava fins ara la Corporació, tot dedicant una atenció especial a la millora de la gestió de personal i l'ordenació de la plantilla.

Algunes de les actuacions més significatives al llarg de l'any han estat les següents:

- contractació externa del servei de bugaderia de les Llars Mundet;
- implantació del registre de plantilla i horaris dels 125 educadors d'infància i joventut;
- integració en el Servei de Serveis Socials del personal subaltern de la Casa de Maternitat que depenia del Servei de Sanitat;
- traspàs del Centre d'Educació Especial de les Llars Mundet al Servei d'Ensenyament;
- acabament de les obres i entrada en funcionament de dues noves llars infantils a la Casa de Maternitat;
- reordenació del personal que treballava a la bugaderia de les Llars Mundet;
- contractació d'un nou servei de cafeteria per a les Llars Mundet;
- obres de manteniment d'edificis;
- adequació i obertura de la residència infantil de Caldes de Montbui.

El servei ha mantingut la seva estructuració en dues seccions, una de tècnica i una d'administrativa. La tasca de cadascuna s'analitza tot seguit.

SECCIÓ TÈCNICA

La Secció Tècnica del Servei de Serveis Socials assumeix les diverses línies d'acció assistencial als usuaris, tant la directa com la concertada. Amb l'aprovació pel Ple de la Corporació, l'11 de desembre de 1984, de la reforma de l'organigrama de l'àrea, aquesta secció s'estructura en les cinc subseccions següents:

1. Atenció a la vellesa
2. Promoció i suport tècnic

3. Atenció a la infància i la joventut
4. Atenció a les drogaaddiccions
5. Atenció a la disminució psíquica.

1.- SUBSECCIÓ D'ATENCIÓ A LA VELLESA

Objectius

- Acolliment residencial dels vells amb greus necessitats i recursos insuficients.
- Manteniment de les persones grans en el seu propi domicili o entorn.
- Promoció de l'autonomia dels vells, atenent a la seva particular situació d'autonomia i dependència.

Aquests objectius genèrics se sustenten i concreten en el Pla General d'Atenció a la Vellesa, aprovat pel Ple de la Corporació en la sessió ordinària del febrer de 1985.

Definició i estructura de les diferents activitats

Aquesta subsecció es compon de quatre negocis: dos de residències, un de suport sanitari, un de suport psicosocial i un altre d'activitat concertada, a part de vuit grups —un per residència—, tres grups dependents del Negociat de Suport Sanitari, dos d'equip mòbil i un per a l'equip central.

Les residències de les Llars Mundet

Es tracta de serveis residencials i, com a tals, constitueixen el domicili col·lectiu dels ancians que hi viuen.

Aquests serveis atenen el conjunt d'activitats bàsiques de la vida pròpia dels establiments gerontològics, la qual s'adapta a la vida quotidiana de cada residència mitjançant el tipus d'organització, l'atenció personalitzada i la dinàmica de grup més adequats a l'estructura dels grups de residents i de treballadors.

Actualment, els serveis propis de les Llars Mundet s'estructuren en les vuit residències següents:

| Residències: denominació i situació | Super- fície m ² | Nombre de residents | Fins a 71 anys | Més de 71 anys |
|---|-----------------------------------|---------------------------|----------------------|----------------------|
| Sagrada Família (pavelló central, planta baixa) | 2.470 | 49 | 4 | 45 |
| Rosa d'Abril (pavelló central, 1r. pis) | 3.823 | 103 | 8 | 95 |
| Mossèn Cinto Verdaguer (pavelló central, 2n. pis) | 3.833 | 102 | 10 | 92 |
| Primer de Maig (pavelló sanitari) | 1.440 | 38 | 6 | 32 |
| Pablo Picasso (pavelló sanitari) | 1.225 | 29 | 5 | 24 |
| Pau Casals (pavelló sanitari) | 1.440 | 41 | - | 41 |
| Joan Miró | 2.665 | 67 | 16 | 51 |
| Angel Guimerà (pavelló sanitari) | 1.440 | 36 | 1 | 35 |
| TOTAL | 18.336 | 465 | 50 | 415 |

Estructuralment, aquestes vuit residències no constitueixen un conjunt homogeni pel que fa a l'extensió i al nombre de residents.

Serveis de suport a les residències de les Llars Mundet

Serveis de suport sanitari

Com a complement dels serveis residencials esmentats, es compta amb un equipament sanitari que inclou l'activitat de consulta mèdica de capçalera i de diferents especialitats (dermatologia, cardiologia, urologia, psiquiatria, oftalmologia, oto-rino-laringologia, oncologia i cirurgia), hospitalització, infermeria bàsica aplicada a l'hospitalització i a la vida quotidiana de les residències, rehabilitació i, a més a més, serveis farmacèutics.

Aquestes tasques es complementen amb l'atenció i el seguiment de les necessitats sanitàries a cada residència, realitzades o canalitzades pels equips mòbils. Actualment, tant per raons de consulta com d'aplicació de mitjans de diagnòstic o d'hospitalització, amb aquests serveis propis s'utilitzen complementàriament els de beneficència de la Seguretat Social.

Dades sobre l'actuació dels serveis sanitaris de les residències del Servei de Serveis Socials:

| Nombre de persones internades a la infermeria | |
|---|------------|
| vells | 460 |
| nois | 182 |
| Mitjana d'estada de les persones internades | |
| estades d'ancians | 7.032 |
| estades de nois | 753 |
| mitjana d'estada d'ancians | 15,2 dies |
| mitjana d'estada de dones | 18,3 dies |
| mitjana d'estada d'homes | 12,09 dies |

Els usuaris principals d'aquest conjunt d'activitats sanitàries han estat els ancians residents a les diferents unitats residencials. També han utilitzat aquests serveis els nois i joves, residents o escolars, de les residències, les escoles i l'Institut Psicopedagògic de les Llars Mundet.

Serveis de suport social

Es defineixen també com a complementaris dels serveis residencials, amb la finalitat específica de promoure les condicions, criteris i accions per a una millor integració dels residents en el seu entorn. Aquests serveis abasten un gran ventall d'activitats, entre les quals poden subratllar-se les de relació individual o de grup amb els residents, les activitats de taller ocupacional, l'acolliment i seguiment de nous residents, la reflexió i coordinació amb els responsables del funcionament de les residències, i la programació i organització de les diverses activitats d'esbarjo i de participació dels residents.

Mitjans

S'ha incrementat el nombre de recursos humans dedicats a les residències, amb la concepció de la residència com un entorn vital i no pas com a simple solució de residència, tot incorporant els recursos humans procedents de la Fundació Albà i procurant de reduir al mínim els canvis en els grups de treballadors de cada residència, a fi d'evitar la inestabilitat i desconexió possibles.

Els serveis concertats

A fi de poder proporcionar als residents vells els serveis als llocs on se senten més arrelats, es disposa d'una sèrie de places concertades, situades en diferents poblacions.

El nombre i la distribució d'aquestes places són els següents:

| Localització | Nombre de places |
|---|------------------|
| Residència Sant Feliu, de l'Hospitalet de Llobregat | 10 |
| Centre Associació Pere Relats per a ancians, de Barcelona | 5 |
| Hospital comarcal, de Vilafranca del Penedès | 5 |
| Hospital Esperit Sant, de Santa Coloma de Gramenet | 2 |
| Institut d'Obrers Invàlids, de Barcelona | 6 |
| Residència d'Avis de Granollers, de Granollers | 5 |
| Residència municipal d'Avis, de Molins de Rei | 5 |
| Residència Albada, de Sabadell | 10 |
| Club d'Avis del barri de les Saleses, de Barcelona | 5 |
| Residència Mare Nostra, de Mataró | 5 |
| Casa conventual Sant Ignasi de Lloïola | 5 |
| Residència Maria Sabater, de Santa Coloma de Gramenet | 10 |
| Residència d'Avis, del Prat de Llobregat | 8 |
| Fundació Albà, de Barcelona | 64 |
| TOTAL PLACES | 145 |

Activitats residencials

Per aconseguir un tractament singularitzat de cada residència i promoure una atenció més personalitzada als residents, com també per millorar el nivell d'iniciativa i de comprensió de les diferents problemàtiques, s'han organitzat les actuacions següents:

- Sessions de treball consistents en l'anàlisi de casos concrets en cada residència.
- Estudi bàsic de població dels residents a les Llars Mundet.
- Organització de les festes pròpies de cada residència.
- Celebració de les festes de més tradició popular, com ara carnestoltes, les revetlles, Sant Jordi, la Mercè, la castanyada, Nadal i Reis.
- Sortides de mitja jornada i de jornada sencera amb finalitats de divulgació científica i cultural.
- Activitats ocupacionals, als tallers, amb treballs manuals i artístics. Al maig i al desembre es van fer exposicions dels treballs realitzats.
- Activitats d'esbarjo, amb l'actuació de sis entitats corals, esbarts i grups d'animació.
- Reunions mensuals del Consell d'Avis, que va elegir nous delegats a l'abril.
- Encàrrec a l'Escola d'Educadors Flor de Maig d'un programa de formació de cuidadors.
- Aplicació d'una nova normativa bàsica de les residències.
- La comissió d'admissions de l'àrea valora les propostes d'ingrés amb un criteri integrat d'autonomia i dependència.
- S'han mantingut les pràctiques d'estudiants d'assistents socials, d'infermeria i de treballadors a la llar.
- S'ha participat en el simposi *La ancianidad en la mujer*, organitzat per la càtedra de Gerontologia.
- S'ha treballat amb els equips encarregats dels diferents sectors de la província per a l'establiment de

les línies bàsiques del Pla General d'Atenció a la Velleja.

- S'ha participat en l'elaboració del Programa d'Atenció a la Velleja de Sabadell, en el qual s'han aplicat els criteris sustentats en el Pla General d'Atenció a la Velleja de la Diputació. Hi ha hagut contactes i assessoraments a diversos municipis i entitats, entre els quals cal assenyalar el cas de Sant Joan de Vilatorrada i el conjunt de municipis situats al Baix Maresme.

Conclusions

Hom considera que els resultats globals de la gestió corporativa en l'àmbit de l'atenció a la velleja han estat els següents:

- a) un considerable avenç en la configuració de les unitats residencials com a mitjans enriquidors ben distants d'una organització homogeneitzadora del tipus asilar;
- b) l'adequació de la despesa amb les línies del pla general, orientades a la millora de la qualitat assistencial, sense augment de la despesa total;
- c) la incidència de l'assessorament de la Diputació en la planificació dels serveis municipals amb l'adopció de criteris més funcionals respecte als factors d'autonomia i dependència, orientats a un tractament més diversificat, profitós i adient amb les necessitats.

2.- SUBSECCIÓ DE PROMOCIÓ I SUPORT

Aquesta subsecció, que va néixer arran de la modificació de l'organigrama aprovat pel Ple de la Corporació l'11 de desembre de 1984, ha assumit el treball efectuat els darrers anys de col·laboració amb els municipis, tant pel que fa a la concertació de serveis com a les tasques de suport tècnic i també respecte al treball de seguiment de les activitats concertades amb entitats privades i a la inserció social i la promoció laboral de les persones ateses.

Per tal d'aconseguir una millor estructuració i desenvolupament dels serveis s'han posat en funcionament dos programes d'activitat que es descriuen a continuació:

- a) programa de promoció i suport als municipis, i
- b) programa d'inserció sociolaboral.

Programa de promoció i suport als municipis

Amb aquest programa s'ha consolidat el que ha de servir de base, en el futur, com a projecció dels serveis socials a tots els municipis de la província.

S'han mantingut els 21 concerts subscrits anteriorment amb diversos municipis de la província i s'ha incorporat al programa la tasca de seguiment de convenis amb ajuntaments en els àmbits de la velleja, la disminució psíquica i les drogaaddiccions.

Aquest programa s'ha configurat amb el suport

de quatre equips sectorials i un equip de suport tècnic. Cada un d'aquests equips sectorials es compon d'un mínim de tres tècnics i té assignades dues o tres comarques. Les funcions dels equips sectorials són, fonamentalment, les següents:

- 1.- promoure estudis sobre les problemàtiques socials de cada municipi i comarca, que puguin ser, després, objecte de programes concrets i viables;
- 2.- estudiar, assessorar i canalitzar les demandes que els ajuntaments formulin a la Diputació, en l'àmbit dels serveis socials;
- 3.- vetllar per l'actualització i maximització dels rendiments socials de tots aquells recursos sobre els quals la Diputació pot tenir alguna responsabilitat i, en aquesta línia, proposar i promoure les coordinacions tècniques més indicades.

L'equip de suport tècnic ha continuat i eixamplat considerablement les seves activitats, entre les quals cal destacar:

- realització, el mes de setembre, d'unes jornades d'intercanvi d'experiències municipals sobre els centres diürns de serveis socials per a la infància i l'adolescència;
- edició del primer llibre de la col·lecció Serveis Socials sobre l'experiència dels convenis amb ajuntaments en l'àmbit de la infància i la joventut;
- edició de diferents reculls de dades i documents d'interès tècnic per al treball social municipal;
- recull de tractats i recomanacions d'organismes internacionals en matèria de serveis socials;
- recull de sumaris de revistes en matèria de serveis socials, i
- inventari de recursos dels ajuntaments de les comarques barcelonines per a l'atenció a la infància i l'adolescència amb problemàtiques sociofamiliars.

És de destacar l'inici de col·laboracions tècniques interinstitucionals. Així s'ha establert el primer conveni de col·laboració interinstitucional amb un ajuntament. Es tracta del conveni per al funcionament, amb caràcter comarcal, de la residència infantil Ferrer i Guàrdia, d'Esplugues, en el qual, a més de la Diputació i l'Ajuntament, s'ha implicat tant la Direcció General de Serveis Socials com la Direcció General de Protecció i Tutela de Menors de la Generalitat.

En segon lloc, s'ha pactat un primer document tècnic sobre mínims de qualitat a assolir pels centres diürns que atenen infants i adolescents amb problemàtiques sociofamiliars, exigibles tant de la Diputació com de les direccions generals de Serveis Socials i de Protecció i Tutela de Menors de la Generalitat.

Finalment, s'ha concretat la col·laboració de la Diputació amb la Federació de Municipis de Catalunya amb vista a l'organització d'unes jornades intermunicipals sobre política local d'atenció als menors.

Programa d'inserció sociolaboral

Objectius

Aquest programa persegueix essencialment la promoció i potenciació de llocs de treball preferent-

ment destinats al sector juvenil, que per les seves especials circumstàncies sofreix més directament les conseqüències de la crisi i presenta un desajustament de conducta que voreja la marginació

Al mateix temps, els esforços s'orienten també a afavorir una qualificació tècnica i professional del sector afectat, per tal d'ampliar les seves possibilitats en el mercat de treball i la inserció social i laboral, especialment la dels joves sense escolaritat o prematurament desescolaritzats.

Com a objectius sociopedagògics específics, els projectes que el servei considera de caràcter preferent són els que poden permetre:

- facilitar la inserció laboral i social a un sector de joves potencialment marginats;
- informar i orientar sobre les diferents oportunitats laborals existents, i
- aportar una capacitació professional, com també la consecució d'hàbits laborals i socials.

Finalment, s'ha de procurar que l'alternativa laboral que s'empregui possibiliti la total autonomia del jove dins un termini curt o mitjà, de manera que es posi fi a la dependència dels serveis socials.

Línies d'actuació

La present memòria recull el treball efectuat des de l'octubre de 1984 fins al desembre de 1985. S'hi distingeixen clarament quatre línies d'actuació que discorren paral·lelament.

- 1.- Partint dels objectius enumerats anteriorment, el servei establí contacte amb ajuntaments que ja tenien experiència a oferir alternatives a l'atur juvenil, com els de Badalona, l'Hospitalet i d'altres que començaven a abordar aquesta problemàtica —Cornellà, Molins de Rei, etc.

Les línies d'actuació foren les dues següents:

- a) realitzar projectes conjunts, i
- b) subvencionar els projectes que els ajuntaments proposaven i integrar-hi joves dependents del Servei de Serveis Socials de la Diputació.

Per diferents raons no fou possible consolidar aquesta forma de treball, però hom confia de poder continuar aquesta línia en un pròxim futur.

- 2.- Recopilació, assessorament i informació de les ofertes de treball públiques i privades: Telefònica, Correus, cadenes d'hotels, etc.
- 3.- Establiment de relacions i estudi de les demandes de les diferents associacions, cooperatives i col·lectius interessats en aquests problemes.
- 4.- Col·laboració amb l'INEM (secció laboral i de formació) i l'Ajuntament de Barcelona (Àrea de Joventut i Serveis Socials).

Elaboració i proposta de projectes propis de les entitats darrerament esmentades.

Resultats obtinguts

S'han establert contactes i relacions, dins les línies d'actuació 1 i 2 anteriorment esmentades, però encara-

no ha estat possible formalitzar les desitjades vies de treball estables.

En seguir la línia tercera es van rebre i estudiar les demandes de diverses associacions, com és ara Joves Desocupats del Carmel, Vendaval, CEJAC (Centre de Joves Adolescents del Carmel), etc. Es va iniciar el treball amb quatre d'aquestes entitats, però únicament es consolidà la proposta de CEJAC, amb la qual es treballa intensament. Aquesta col·laboració i l'ajuda rebuda de l'associació són fets que cal considerar i valorar pel que tenen d'excepcional.

En la quarta línia d'actuació s'han elaborat i realitzat vuit projectes en un any (conjuntament amb CEJAC), dos dels quals han estat aprovats per l'Ajuntament (Àrea de Joventut), i els altres sis per l'INEM.

També l'Àrea de Serveis Socials de l'Ajuntament de Barcelona ha proporcionat feina amb contracte de dos mesos a vuit dels nostres joves, amb alguna possibilitat d'allargar el contracte un mes; en algun cas més especial, donat el bon rendiment, la pròrroga ha estat de sis mesos.

S'ha treballat en projectes que, per ara, no és possible realitzar. Especial interès es va posar a aconseguir una emissora de ràdio dedicada únicament a la joventut, que serviria per a informació, difusió i promoció dels temes que els interessin i preocupen tenint en compte que era l'any dedicat a la joventut. No fou factible aquest projecte durant l'any 1985, però no es descarta de cara al futur.

Dins d'aquest mateix apartat, els projectes elaborats i realitzats per l'INEM i l'Ajuntament de Barcelona són els següents:

- Taller d'electrònica
- Saló de perruqueria
- Cabina de bellesa
- Equip de neteja industrial
- Taller de confecció
- Equip de suport i investigació

Balanc

Llocs de treball normalitzats

| | |
|--------------------------|----|
| Contractes laborals : | 77 |
| homes : | 47 |
| dones : | 30 |
| 10 contractes de 9 mesos | |
| 2 " 8 " | |
| 12 " 6 " | |
| 17 " 4 " | |
| 29 " 3 " | |
| 6 " 2 " | |
| 1 " 1 " | |

Modalitat dels contractes

| | |
|------------------------------|----|
| Contractes per a la formació | 57 |
| Contracte en pràctiques | 8 |

| | |
|---|----|
| Contracte per a la realització d'una obra o servei determinat | 12 |
| Pròrroga de contracte | 8 |

Edat dels participants

La diferència d'edat oscil·la entre 16 i 50 anys, i és majoritari i significatiu el col·lectiu de 16 a 18.

| Edat | Nre. persones |
|---------|---------------|
| 16 anys | 17 |
| 17 " | 17 |
| 18 " | 12 |
| 19 " | 11 |
| 20 " | 2 |
| 22 " | 1 |
| 23 " | 7 |
| 24 " | 3 |
| 25 " | 3 |
| 30 " | 1 |
| 40 " | 1 |
| 50 " | 1 |
| 53 " | 1 |

SUBVENCIONS REBUDES DE L'INEM

| | |
|-------------------------------|---------------------|
| Taller d'electrònica 1a. fase | 2.544.413,- |
| Cabina de bellesa (pròrroga) | 7.025.000,- |
| | 2.810.000,- |
| TOTAL PESSETES | 12.379.413,- |

COL·LABORACIÓ AMB L'AJUNTAMENT DE BARCELONA

| | |
|-------------------------------|--------------------|
| III pla d'ocupació juvenil | |
| Taller d'electrònica 2a. fase | 8.034.790,- |
| 8 contractes individuals | 1.500.000,- |
| TOTAL PESSETES | 9.534.790,- |

3.- SUBSECCIÓ D'ATENCIÓ A LA INFÀNCIA I LA JOVENTUT

Definició i objectius

El desembre de 1984 es va modificar l'organigrama de Serveis Socials, en el qual s'incorpora a la Subsecció d'Infància i Joventut la Subsecció Materno-infantil. Amb aquesta modificació es pretengué de portar a terme un programa que abastés fins a l'edat de 18 anys i que permetés de fer un treball d'unificació dels criteris de col·laboració i d'atenció. Es va començar per portar una coordinació sistemàtica del conjunt i, a partir d'això, van sortir reunions de treball de tècnics de les dues. Des del mes d'octubre tota la gestió és assumida per la subsecció, amb la col·laboració de dos assessors tècnics.

L'objectiu bàsic és l'atenció als infants i adults que

per circumstàncies diverses (problemàtica sociofamiliar, problemes econòmics, absència temporal de pares, etc.) no poden ser degudament atesos per la família i passen a dependre del Servei de Serveis Socials de la Diputació, per un determinat període de temps.

Un altre objectiu és que, abans de l'internament, es tracti d'esgotar totes les possibilitats per tal que les persones afectades no s'hagin de separar o allunyar de la família, del lloc d'origen i del seu ambient.

Cal dir que hi ha situacions tan deteriorades, que aquesta integració no és positiva, per la qual cosa cal buscar altres alternatives, com és ara l'adopció i l'aliment familiar.

D'altres actuacions realitzades per la subsecció

1.- Pla d'infància

Durant aquest any s'ha elaborat el Pla d'Infància i Joventut que es considera un pas endavant molt important per a l'Àrea de Serveis Socials. Va ser aprovat en el Ple de la Corporació del juny de 1985.

La finalitat del pla és d'introduir un marc general com a proposta base de les actuacions actuals i posteriors en l'àmbit dels Serveis Socials per a l'infància i la joventut. D'aquí deriven els criteris fonamentals d'actuació general, com són la prevenció des de la primera infància de possibles situacions potencialment conflictives i el sentit de provisionalitat de l'atenció residencial als nois i les noies que en són usuaris i, en general, de tota l'atenció institucional dels serveis socials com a situació pont, encaminada al retorn, en condicions normalitzades, al medi natural i propi dels nois i noies en dificultats.

Aquest enfocament general del pla ofereix també els pressupòsits bàsics: la personalització, la sociabilització i la participació de l'usuari en el seu propi procés d'estructuració o reestructuració de la personalitat.

2.- Residència comarcal de Caldes

Des del setembre entra en funcionament la Residència de Caldes, dissenyada d'acord amb els criteris del Pla General d'Infància i Joventut, situada a Caldes de Montbui, amb característiques de residència comarcal per poder atendre els nois i les noies de les comarques pròximes, principalment dels dos Vallès.

En la selecció dels residents es va partir dels criteris bàsics següents: el retorn a la comarca d'aquells nois i noies que fins aleshores eren atesos per la Diputació en equipaments propis situats a Barcelona; i, en segon lloc, les noves demandes que es produïssin provinents dels municipis veïns de Caldes.

Disposa de 20 places i està situada dins el poble, fet que permet un marc pedagògic més apte, per les seves dimensions quasi familiars, i una integració natural al medi. Els nois i les noies van a escola al poble mateix i participen en les altres activitats cíviques que s'hi organitzen.

3.- Conveni amb l'Ajuntament d'Esplugues

La residència infantil Ferrer i Guàrdia té la naturalesa de servei a la infància i adolescència, d'àmbit comarcal. La residència disposa de 30 places que mitjançant el conveni han quedat distribuïdes de la manera següent:

- 10 places a disposició de l'Ajuntament d'Esplugues
- 10 per a la Generalitat, de les quals: 5 són proposades per la Direcció General de Protecció i Tutela de Menors de la Generalitat de Catalunya, i 5 són proposades per l'ICASS.
- 10 per a menors proposats per la Diputació de Barcelona.

4.- Conveni Rosa Virgínia

La Diputació ja fa molt temps que té un conveni amb la institució de Maria Reina, dependent de les germanes del Bon Pastor. El conveni era per a 50 places en règim residencial.

El juny de 1985 es va informar la Diputació que aquesta mateixa congregació tenia dos pisos, situats al barri de Canyelles, que per les seves característiques d'integració al barri, amb espais reduïts i més similars als familiars, permetien d'unir germans de diferents edats. Des del setembre de 1985 hi ha un grup de 7 germans, de 2 a 12 anys, acollits a la llar anomenada Rosa Virgínia, que van a escola i assisteixen a les activitats que es fan al barri, i fins al curs passat estaven repartits per edats entre la Casa de Maternitat (2) i les Llars Mundet (5).

5.- Ajustaments de personal

S'ha realitzat el següent reajustament de plantilla d'educadors de la subsecció d'Infància i Joventut:

- 1.- nombre de professionals que treballaven als centres residencials de la Maternitat amb referència al nombre d'infants instal·lats a l'internat o a la llar bressol, perquè s'havia demostrat que era excessiu;
- 2.- nombre d'educadors que treballaven a la residència Serradell Trabal, que per la disminució del nombre d'infants era també excessiu, i
- 3.- també s'ha reduït el nombre d'educadors de la residència Fàbregas.

Així mateix aquest reajustament ha permès:

- 1.- potenciar el nombre d'educadors de la residència Canigó, i
- 2.- potenciar el nombre d'educadors d'atenció no institucional.

6.- Circuit coordinat dels Serveis Socials de l'administració

El febrer de 1985, per iniciativa dels responsables d'Àrea dels Serveis Socials de la Generalitat, de la Diputació i de l'Ajuntament de Barcelona, s'iniciaren les primeres reunions conjuntes amb la finalitat d'estudiar la creació d'un circuit coordinat d'atenció als joves atesos a les residències pròpies actuals.

La necessitat de determinar amb més precisió tècnica el tipus de problemàtica juvenil a què havien de respondre els equipaments, la funció que els correspon en el context dels altres recursos assistencials i la conveniència de superar la desconexió i dispersió d'esforços avalaven la necessitat d'intentar un abordatge en comú de la problemàtica que afecta un nucli de població juvenil en situació de risc.

S'acordà una infraestructura de funcionament que consisteix bàsicament en:

- reunions entre els coordinadors de les tres institucions esmentades amb assistència de tècnics, i
- creació d'una comissió tripartida de tècnics representants de cada una de les institucions, amb l'encàrrec de dissenyar els mecanismes tècnics per als objectius de la coordinació.

Mitjans de la Subsecció d'Atenció a la Infància i a la Joventut

D'acord amb el criteri general de treball social multidisciplinari, la subsecció disposa de: psicòleg (assessor tècnic), advocat (assessor tècnic), assistents socials, educadors especialitzats, musicòloga, administratius i personal de serveis generals.

La gestió ordinària de la Subsecció d'Infància i Joventut es produeix per mitjà dels set negocis següents:

d'escoles i residències infantils:

- residència Serradell Trabal (Mundet)
- residència Canigó (Mundet)
- residència Fàbregas (Sarrià)
- atenció no institucional (en escola de mitja pensió)
- serveis residencials infantils (Maternitat), i d'atenció mare-fill:
- atenció a la dona (Maternitat)
- adopcions, aliment i suport a la família.

Es ressenyen tot seguit els objectius i actuacions de cadascun dels set negocis esmentats.

1.- Escoles i residències infantils

Si bé ja hem dit abans que el nostre objectiu principal és no allunyar l'infant de la família, encara ens trobem amb molts casos en què l'única alternativa és l'internament. Durant aquest període en què l'infant ha d'estar a la institució, tenint en compte que aquest espai de temps, curt o llarg, és molt important per a l'estructuració o reestructuració de la seva personalitat com a mitjà que garanteixi una posterior reinserció al seu medi, tenim com a objectius:

- donar un caràcter de provisionalitat a l'estada de l'infant dins de la institució;
- marcar un pla de treball amb cada infant;
- aplicar la pedagogia de la vida quotidiana, amb una programació que ha de ser avaluada periòdicament per no caure en una improvisació sistemàtica;
- educar integralment l'infant;
- implicar els pares en l'educació global dels seus fills, i
- potenciar al màxim els processos d'autonomia i sociabilitat.

Pel que fa a l'escolaritat:

- continuar en la línia iniciada d'integració escolar en d'altres escoles que no siguin solament les de les Llars Mundet;
- seguiment i estimulació de l'escolaritat, i
- relació i coordinació amb els tutors de l'escola.

Pel que fa a d'altres activitats, fora de l'horari escolar: potenciar la participació en el barri o barris més pròxims.

Per poder anar treballant tots aquests objectius cal:

- mantenir l'índex nens/educadors actual a fi de possibilitar una millor relació, i
- fer un programa de treball per anar adequant els espais físics i buscar alternatives fora de les Llars Mundet.

COBRIMENT DE PLACES RESIDENCIALS INFANTILS CURS 84/85

| Residència | Places curs 84/85 | Sortides* Set. 1985 | Ingressos |
|--|-------------------|---------------------|-----------|
| Serradell Trabal | 155 | 55 | - |
| Canigó | 127 | 47 | - |
| Fàbregas | 15 | 2 | 11 |
| Atenció no institucional | 309 | 74 | 80 |
| Serveis residencials de la Casa de Maternitat: | | | |
| Llars infantils | 60 | | |
| Escola bressol | 160 | | |
| TOTAL | 766 | 178 | 91 |

(*) Els infants han pogut ser integrats sota la normal dependència familiar o bé han aconseguit l'autonomia plena.

PROCEDÈNCIA DELS INFANTS ATEOS A LES RESIDÈNCIES A CÀRREC DEL SERVEI DE SERVEIS SOCIALS

| Procedència | Serradell i Trabal | Canigó | Fàbregas | D'atenció no instit. mitja pens. |
|--------------------------|--------------------|--------|----------|----------------------------------|
| Alt Penedès | | | 1 | |
| Anoia | | 3 | 3 | 1 |
| Baix Llobregat | 10 | 1 | 1 | 14 |
| Barcelonès | 78 | 71 | 7 | 261 |
| Berguedà | | 2 | 2 | 4 |
| Maresme | 3 | | | |
| Osona | | | | 2 |
| Vallès Occid. | 7 | 3 | | 11 |
| Vallès Orient. | | | | 6 |
| Ripollès | | | | 4 |
| Sumen, de Barcelona | 98 | 80 | 14 | 303 |
| Tarragona | 2 | | | |
| Girona | | | | 1 |
| Sevilla | | | | 2 |
| Sumen, de fora Barcelona | 2 | | | 3 |

Conclusions sobre les residències

- Constatació de millores en l'evolució de la dinàmica dels grups infantils i en determinats casos individuals.
- Una millor cohesió en l'equip de capacitació pedagògica.
- Contenció del deteriorament de determinades famílies i avenços importants en la reestructuració positiva d'altres famílies.
- Necessitat de perfeccionar els mecanismes de coordinació operativa entre professionals.
- Conveniència del reconeixement de la tasca dels educadors especialitzats.
- Necessitat d'uns canals de reciclatge permanents.
- Perfeccionament dels mètodes d'avaluació qualitativa de la tasca professional que es desenvolupa.

2.- Programa d'atenció mare-fill

Negociat d'Atenció a la Dona

Aquest Negociat treballa sobre la problemàtica de la dona en tot el que té relació amb l'embaràs, la maternitat i l'exercici d'aquesta funció. Els nivells d'actuació són:

- atenció directa no institucional, i
- centres residencials: residència de gestants i residència de mares.

El Negociat engloba:

- 1.- la residència de gestants, amb una capacitat de 8 places, té l'objectiu de proporcionar un espai estable de reflexió a la gestant respecte al seu fill i la seva imminent maternitat, i
- 2.- la residència de mares, amb una capacitat de 12 places, es planteja sempre estades breus i amb criteris de provisionalitat fins que tinguin autonomia personal i laboral per independitzar-se.

Tasca efectuada

Els indicadors per a l'avaluació dels rendiments socials no s'han de valorar només pel nombre de casos atesos, expedients oberts, etc., sinó també per indicadors més específics, com l'evitació de la repetició de l'embaràs, i també el fet de no amagar-se'n; la no desvinculació de la mare de la seva família i del medi per aquest motiu, i, finalment, el restabliment de la mare i el fill a una plena normalitat, fins i tot de treball, amb el concurs de plans adequats d'ocupació.

Durant l'any 1985 han passat per la residència de gestants 47 dones i per la residència de mares, 42. El nombre d'entrevistes de seguiment d'aquests casos ha estat de 538.

Negociat d'Adopcions, Aliment i Suport a la Família

L'objectiu primer de les adopcions és d'aconseguir un acoblament idoni entre un infant i una família i potenciar la mesura de l'adopció o de proporcionar

aliment a la família. A aquest servei li correspon també assumir la coordinació adient amb els altres serveis que també gestionen adopcions o aliments familiars de curta o llarga estada i rebre i canalitzar les demandes.

Pel que fa a l'aliment i suport a la família, l'objectiu bàsic és de donar suport, orientar, fer un estudi i valoració de les famílies i els infants que acudeixen als nostres serveis i fer el seguiment necessari de les famílies i els infants que ho necessiten.

L'avaluació social s'ha de fer segons dos punts de vista diferents:

- 1.- selecció de famílies, i
- 2.- treball de prevenció, que es fa per mitjà dels seguiments anteriors i posteriors a l'adopció.

S'ha iniciat també una campanya de sensibilització a favor dels infants disminuïts físics i psíquics o sensorials, orientada a l'acceptació d'aquests casos, precisament els més necessitats.

| | |
|---|-----|
| Nombre d'infants confiats en adopció | 51 |
| Entrevistes personals per a selecció de parelles | 160 |
| Entrevistes de control i seguiment al cap d'un mes de confiar-los l'infant | 51 |
| Orientacions a les persones que fan la demanda de dades de les seves arrels personals, anteriors a la col·locació en família | 55 |
| Entrevistes d'informació general sobre possibilitats de fer una adopció i d'informació sobre la tutela canalitzant les demandes | 140 |

4.- SUBSECCIÓ D'ATENCIÓ A LES DROGAADDICCIONS

Antecedents

El Servei de Prevenció, Orientació i Teràpia per a Toxicòmans (SPOTT) és un centre creat l'any 1980, amb professionals procedents del Servei d'Alcoholisme i Toxicomanies, de la Clínica Mental de Santa Coloma de Gramenet.

Per tal de complementar les activitats del dispensari, l'any 1981 l'SPOTT va signar un conveni amb la Unitat de Toxicomanies de l'Hospital del Mar, per a la desintoxicació en règim d'internament d'alguns casos que ho requerien. L'any 1982 es va signar un altre conveni amb la comunitat terapèutica La Granja, de l'Ajuntament de Barcelona, per a la rehabilitació en règim d'internament.

Des de 1983 es van començar a obrir altres camins d'actuació: famílies d'aliment, la comunitat terapèutica La Fàbrega, de Torelló, les beques per a la prossecció d'estudis i d'altres ajudes a toxicòmans en curs avançat de recuperació. Des de l'any 1984 s'ha impulsat el taller protegit Bivac, per a toxicòmans.

El 1984 l'SPOTT emprèn també una tasca de suport municipal, en els municipis de Badalona i la Llagosta. L'any 1985 signa un conveni amb l'Ajuntament de Badalona, per a l'entrada en funcionament del Centre Delta d'atenció als drogaaddictes.

Des del seu inici l'SPOTT ha comptat amb l'aportació desinteressada de personal voluntari i ha impul-

sat dues associacions de pares de toxicòmans, les quals han posat en funcionament equipaments especialitzats com la comunitat terapèutica i el taller protegit ja esmentat, als quals l'SPOTT dóna suport, supervisió i assessorament.

Definició i objectius

A partir de l'aprovació del pla d'actuació en drogaaddiccions de la Diputació de Barcelona, el 28 de novembre de 1985, que té en compte la funció de suport als municipis i la legislació vigent en matèria de drogaaddiccions, l'SPOTT dóna prioritat als seus objectius de rehabilitació i reinserció social i, simultàniament, a l'adopció de normes de prevenció.

Es comença, llavors, a desenvolupar una petita xarxa, en part pròpia i en part concertada, d'equipaments i recursos específics per a la rehabilitació i reinserció de toxicòmans, i s'inicia l'ofertament de suport als municipis, perquè siguin ells mateixos que desenvolupin estratègies preventives d'àmbit municipal o comarcal. L'esmentada xarxa desenvolupà durant 1985 la seva actuació a favor dels toxicòmans, amb l'objectiu triple de:

- prevenció,
- tractament i
- reinserció social d'acord amb els objectius.

En el camp de la prevenció s'ha establert, com a principal objectiu, la reducció màxima possible del nombre de persones afectades i, d'altra banda, es fa per manera de mitigar les conseqüències físiques, psicològiques i socials que generen les toxicomanies.

En el camp del tractament, la finalitat més important és d'ajudar el toxicòman perquè pugui deixar la droga de la qual ha adquirit dependència, la qual cosa exigeix tant la participació activa del malalt com la col·laboració dels familiars per tal que el toxicòman arribi a recuperar-se.

Amb l'objecte d'aconseguir la reinserció social es pretén que el toxicòman recuperat arribi a trobar una manera de viure autònoma i satisfactòria sense haver de tornar a prendre drogues. La reinserció, per tant, serveix per consolidar la recuperació que ha produït el tractament i preservar el toxicòman d'una possible recaiguda quan s'establirà al medi que ha escollit per viure.

Mitjans

Recursos humans

| <i>Personal contractat</i> | |
|-------------------------------------|-----------|
| cap de subsecció (metge psiquiatre) | 1 |
| cap de negociat (metge psiquiatre) | 1 |
| metge psiquiatre | 1 |
| psicòlegs | 2 |
| assistents socials | 2 |
| informadora | 1 |
| auxiliar de clínica | 1 |
| auxiliar administratiu | 1 |
| TOTAL | 10 |

Tasca efectuada

RESUM DE LES ACTIVITATS DE TRACTAMENT

| | |
|---|-------|
| nombre d'històries clíniques obertes | 169 |
| nombre total de visites | 2.573 |
| <i>Grups de pares i familiars de toxicòmans</i> | |
| grups de pares | 155 |
| persones que hi han participat | 1.656 |
| mitjana de participants per grup | 11 |
| <i>Grup de toxicòmans</i> | |
| grup de toxicòmans | 64 |
| toxicòmans que hi han assistit | 498 |
| mitjana de toxicòmans per grup | 7 |
| <i>D'altres activitats</i> | |
| peritatges i testimoniats en judicis | 7 |
| visites a institucions | 137 |
| exploracions psicomètriques | 53 |
| exploracions psicobiogràfiques | 89 |
| <i>Anàlisi de detecció de drogues</i> | |
| toxicòmans sotmesos a control d'orina | 345 |
| mostres d'orina recollides | 7.565 |
| determinacions de drogues diverses | 8.442 |
| determinacions d'opiàcies | 7.568 |
| determinacions de cocaïna | 554 |
| determinacions de cannabis | 301 |
| altres determinacions | 19 |
| <i>Resum de l'activitat concertada i ajudes individuals a càrrec de l'SPOTT</i> | |
| toxicòmans ingressats a l'Hospital del Mar (a compte de la Diputació) | 3 |
| toxicòmans que han fet una estada a la c. terapèutica La Granja | 10 |
| toxicòmans que han fet una estada en família d'acolliment | 21 |
| toxicòmans que han fet estades a la c. terapèutica La Fàbrega de Torelló | 18 |
| toxicòmans que han rebut ajuda per a la reinserció sociolaboral (amb la col·laboració de l'SPOTT) | 3 |
| toxicòmans que han fet estades al centre d'activitats rehabilitadores Horitzó | 5 |
| beques d'estudi atorgades per a la rehabilitació | 12 |

Activitats de prevenció

a) D'atenció directa

| | |
|--|-------|
| informacions breus | 1.037 |
| informacions extenses | 897 |
| entrevistes d'orientació i derivació cap a un altre servei | 79 |
| consultes d'assessorament a d'altres professionals | 79 |

b) Activitats de formació i documentació

| | |
|--|----|
| conferències, col·loquis i taules rodones | 21 |
| programes de ràdio | 4 |
| treballs publicats | 11 |
| entrevistes periòdiques | 3 |
| informes tècnics extensos | 4 |
| actualització i posada en marxa dels fons de documentació de l'SPOTT | |

c) Activitats docents

| | |
|---|----|
| llicions impartides per personal de l'SPOTT en cursos i seminaris organitzats per altres centres i institucions | 21 |
| sessions clíniques, efectuades a l'SPOTT | 18 |
| ponències i comunicacions presentades a congressos i simposis | 9 |

d) Activitats de reciclatge dels professionals de SPOTT

| | |
|--|---|
| assistència a congressos, simposis, etc. | 4 |
| nombre de professionals diversos que han assistit, de manera repartida, en els diversos congressos | 6 |

e) Participació en reunions científiques o de prevenció ciutadana

| | |
|---|----|
| grups de treball, comissions tècniques i reunions d'experts | 40 |
|---|----|

f) Programes especials de prevenció

Programa de l'Ajuntament de Badalona. Després de la signatura del conveni amb l'Ajuntament de Badalona el dia 20 de febrer, s'ha treballat intensament en la posada en marxa del Centre Delta (inaugurat el dia 2 de desembre), que està desenvolupant una tasca comunitària de promoció, prevenció i reinserció social, que tindrà repercussió en tot l'àmbit comarcal del Barcelonès nord.

Avaluació del sociodrama

Ha continuat la tasca científica d'avaluació d'aquest mètode de prevenció. S'ha presentat una comunicació a les Jornades Nacionals de Sociodrogalcohol.

CURS D'INTRODUCCIÓ A LA PROBLEMÀTICA DE LES DROGAADDICCIONS (DE L'SPOTT)

| | |
|--|-----|
| sessions impartides | 18 |
| persones sol·licitants | 160 |
| persones inscrites | 114 |
| persones que han fet l'avaluació final | 83 |
| visites de suport als ajuntaments | 29 |

5.- SUBSECCIÓ D'ATENCIÓ A LA DISMINUCIÓ PSÍQUICA

Aquesta unitat desenvolupa la seva activitat a través de: a) l'Institut Psicopedagògic Mundet i b) l'acció concertada.

INSTITUT PSICOPEDAGÒGIC

Des de l'1 de febrer de 1984 l'Institut Psicopedagògic Mundet depèn de la Subsecció de Disminució Psíquica de l'Àrea de Serveis Socials i comprèn quatre serveis clarament diferenciats:

- un centre d'educació especial,
- un centre de formació professional especial,
- una residència i
- serveis tècnics.

El Centre d'Educació Especial és un servei que acull alumnes que per les seves necessitats requereixen una resposta educativa específica i que majoritàriament no poden accedir a cap de les modalitats d'integració i, per tant, necessiten un tractament diferenciat que els ha de permetre respondre a les demandes que el dia de demà els plantejarà la vida adulta.

El Centre de Formació Professional Especial té com a objectiu donar-los una resposta educativa i laboral per tal que arribin a una integració normalitzada mitjançant uns aprenentatges adequats a les seves capacitats i a les sortides laborals possibles.

La residència és un servei que acull nens i adolescents deficientes mentals no profunds, la problemàtica social dels quals els impedeix viure de manera normal, o nois que no tenen serveis a l'abast. També hi ha 11 adults que per diversos motius hi estan acollits.

Els serveis tècnics tenen com a objectiu valorar, orientar, controlar i donar suport als centres i residències esmentats en els aspectes mèdics, psicològics i socials.

Es considerarà convenient la creació d'una comissió per a l'estudi del traspàs del Centre d'Educació Especial i el de Formació Professional a l'Àrea d'Ensenyament de la Diputació.

Al 3r. trimestre de l'any aquesta comissió presentà les seves conclusions i el que s'aprovà fou:

- Pel que fa referència a l'Escola Especial i al Centre de Formació Professional Especial: a l'inici del curs 1986 (setembre) el Centre d'Educació Especial estarà a l'Àrea d'Ensenyament i el Centre de Formació Professional Especial durant el mateix any 86 passarà a dependre també d'aquesta àrea.

Resum analític dels mitjans personals i materials

Amb referència als mitjans materials, s'han cobert les necessitats bàsiques de funcionament.

Mitjans personals

- El personal assignat al centre és:
 - 1 cap de negociat
- El Centre d'Educació Especial compta amb:
 - 1 cap d'estudis
 - 20 professors titulars d'aula
 - 3 logopedes
 - 1 professor d'expressió dinàmica
 - 1 professor d'expressió plàstica
 - 1 professor d'educació física

- El Centre de Formació Professional Especial compta amb:

- 1 cap d'estudis
- 8 professors responsables de taller
- 2 educadors responsables de taller
- 1 pedagog terapeuta
- 1 professor d'educació física

- La Residència compta amb el següent personal tècnic:

- 1 psiquiatre
- 1 psicòleg
- 1 assistent social
- 1 pediatre
- 2 ATS

Personal docent:

44 educadors. Un d'aquests educadors fa les funcions de coordinació. (No s'inclouen els educadors adscrits a Formació Professional).

Els educadors atenen els nens interns i els serveis de menjador, patis, arribada i sortida de migpensionistes. La residència és oberta tot l'any.

Altre personal:

- 2 auxiliars administratius
- 4 subalterns
- 1 telefonista

Personal subaltern:

- 2 cuiners
- 3 ajudants de cuina
- 6 auxiliars de cuina
- 20 operàries de neteja
- 2 operàries de costura i planxa

- Estan adscrits a l'Institut Psicopedagògic:

- 1 oficial de la central tèrmica
- 1 oficial lampista

- Fem menció que durant el primer trimestre va estar assignat al centre un assessor tècnic.

Descripció i anàlisi de la labor realitzada durant l'any i avaluació dels rendiments socials i econòmics realitzats

Centre d'Educació Especial

| Nombre d'alumnes | curs 85/86 |
|------------------|------------|
| Interns | 80 |
| Migpensionistes | 60 |
| TOTAL | 140 |

La disminució de la població atesa és fruit dels treballs de sectorització i de desinternament realitzats. La població és mixta, amb edats compreses entre 5 o 6 anys i 14 o 15.

Els nens s'agrupen en 20 unitats docents que es distribueixen de la manera següent:

- 5 unitats d'estimulació i hàbits
- 5 unitats de pre-escolar
- 5 unitats d'aprenentatges escolars
- 5 unitats de pre-taller.

A més de les activitats docents que tenen lloc dins l'aula, se'n van realitzar les següents:

- logopèdia
- expressió dinàmica
- expressió plàstica
- educació física
- natació
- fisioteràpia
- sortides i activitats extraescolars.

Centre de Formació Professional Especial

| Nombre d'alumnes | curs 85/86 |
|------------------|------------|
| Interns | 32 |
| Migpensionistes | 42 |
| TOTAL | 72 |

La població és mixta, amb edats compreses entre 14 o 15 anys i 18 anys. La disminució de la població és fruit bàsicament dels treballs de sectorització i de desinternament realitzats.

El Centre de Formació Professional s'ha organitzat de la manera següent:

- Iniciació a la Formació Professional (1 taller)
- Formació laboral (6 tallers)
- Formació laboral productiva (3 tallers)
- Àrea educativa: a càrrec d'un pedagog terapeuta, s'ofereix als alumnes el manteniment i reforç de tots els aprenentatges escolars i l'enriquiment dels aspectes de sociabilitat.

S'ha dut a terme el treball d'integració laboral dels alumnes que van acabar el seu període formatiu. Els camps d'integració bàsicament són tallers protegits i el treball, competitiu.

Residència

| Nombre d'alumnes | curs 85/86 |
|------------------|------------|
| Interns | 122 |
| Migpensionistes | 100 |
| TOTAL | 222 |

La disminució de la població atesa és fruit, bàsicament, dels treballs de desinternament i de sectorització. La població és mixta, amb edats entre 5 o 6 anys i 18 anys, si bé hi ha acollits 11 adults. La població està agrupada en unitats de convivència: petits, mitjans, grans i adults. Els serveis que ofereix la residència estan orientats a cobrir les necessitats dels acollits: sociabilitat, alimentació, vestit, higiene, esbarjo, colònies, sortides.

Serveis Tècnics

Psiquiatria

El psiquiatre fa l'estudi i el tractament psicoteràutic i farmacològic dels alumnes que ho necessiten.

Dades estadístiques:

- Equip de direcció: 40 reunions
- Equip multidisciplinari: 46 sessions
- Tractament farmacològic: 160
- Psicoteràpies familiars: 5
- EGB: 108
- Estudis de possibles ingressos: 23

Psicologia

El psicòleg fa estudis psicòmètrics i projectius dels alumnes per conèixer-ne millor la personalitat com també els tractaments psicoterapèutics individuals i col·lectius.

Dades estadístiques:

- Exploracions de possible ingrés: 23
- Sessions d'equip multidisciplinari: 46
- Estudi d'alumnes per equip: 60
- Estudis de possibles sortides de la institució: 10
- Psicoteràpies familiars: 4
- Seguiment i altres estudis de nens: 61

Serveis Socials

L'assistent social ha fet les activitats següents:

- Participacions en sessions de l'equip multidisciplinari: 46
- Estudis socio-econòmics per a la sectorització i integració d'alumnes interns: 19
- Estudis socio-econòmics per determinar la quantitat a aportar pels pares al transport escolar: 90
- Tramitació de colònies d'estiu: 49
- Entrevistes amb famílies: 163
- Visites a ajuntaments i institucions per a conèixer els recursos i estudiar alternatives per la sectorització: 60
- Tramitacions de F A S: 15
- Seguiment de casos: 26

Pediatría

Aquest servei, atès el seu caràcter mèdic i assistencial actua amb certa autonomia, si bé depèn del coordinador dels serveis mèdics i del consell de direcció.

Les seves activitats es relacionen amb tot el personal de l'Institut, amb els equips mèdics de les Llars Mundet, amb la Seguretat Social, amb l'Institut de Bioquímica i amb l'Hospital Clínic, com també amb els pares d'altres familiars dels nens a fi de fer-ne el control assistencial i de col·laborar en l'orientació professional i promocionar l'educació física.

Per a l'assistència mèdica dels alumnes i la investigació de les causes de la disminució mental i física es disposa dels serveis de la Diputació (Laboratori d'anàlisis, Radiologia, Institut de Bioquímica, amb els departaments de Genètica i Metabolopaties). En casos d'internament per causes mèdiques s'acudeix al sanitari de les Llars Mundet, a l'Hospital Clínic, a la Resi-

dència de la Vall d'Hebron, i en un cas especial a l'Hospital de Sant Pau.

Es fa una exploració clínica completa de tota la població infantil, amb indicació de l'orientació diagnòstica i de les proves complementàries que es consideren adients.

La recuperació funcional, la porta a terme un fisioterapeuta amb la direcció tècnica del pediatre i en casos excepcionals es fa ús del servei de recuperació funcional de traumatologia de la Vall d'Hebron.

En aquest servei es fan proves de *screening* (A.A. phenistic, histamina, dextrostex, acetoniúries, ...) campanyes de vacunació (rubèola, diftèria, ...) i treballs d'investigació.

Dades estadístiques

| | |
|-------------------------------------|-------|
| Visites ambulatòries | 3.006 |
| Exploracions d'ingrés | 23 |
| Revisions | 182 |
| Ingressats malalts a la infermeria | 402 |
| Visitats per especialistes a Mundet | 350 |
| Radiografies | 22 |
| Anàlisis al laboratori | 60 |
| Trasllats a d'altres centres | 9 |

Avaluació dels rendiments socials:

La Llei d'Integració dels Disminuïts dóna unes perspectives noves als nens que tradicionalment s'acollien en aquest centre i per tant fa que aquelles disminucions més greus, tant pel tipus com per la situació familiar, siguin prioritàries en el centre.

Acció Concertada

Dades de l'acció concertada per a la disminució psíquica:

| Centres | Nre. places per conveni |
|---|-------------------------|
| <i>Centres de profunds:</i> | |
| Residència Les Hortènsies, Alella | 42 |
| Residència Can Torras, Alella | 58 |
| Residència El Rost, Alella | 12 |
| Institució Psicopedagògica Ntra. Sra. de Montserrat, Caldes de Malavella (Girona) | 127 |
| Cooperativa Mas Albornà, les Cabanyes del Penedès | 28 |
| Residència El Pilar, Vincillón (Osca) | 12 |
| Centre Ginestà, Torrefarrera | 7 |
| Llars Santa Anna, Mollerussa | 10 |
| Institució Montserrat Montero, Cerdanyola | 220 |
| Llars Sant Emili, Mataró | 20 |
| Centre d'Educació Especial Mossèn Cinto Verdguer, Taradell | 17 |
| Institut Torremar, Sant Genís de Vilassar | 19 |
| Sanatori Vil·lablanca, Vila-seca (Tarragona) | 230 |
| Llars Santa Maria, Mataró | 20 |
| Centre Arimon, Sabadell | 20 |
| Centre de Dia Escorça, l'Hospitalet de Llobregat | 16 |

| Centres | Nre. places per conveni |
|---|-------------------------|
| Institució Pere Mitjans, Barcelona | 16 |
| Institució Pere Mitjans, Barcelona | 11 |
| Associació Comarcal ACOSU, Molins de Rei | 12 |
| Centre-Taller Ocupacional Sant Francesc, Barcelona | 10 |
| TOTAL PLACES | 921 |
| <i>Centres de no profunds</i> | |
| Colònia Agrícola, Almacelles | 25 |
| Institució Psicopedagògica Ntra. Sra. de Montserrat, Caldes de Malavella (Girona) | 25 |
| Institut Torrmarr, Sant Genís de Vilassar | 46 |
| Sanatori Vil·lablanca, Vila-seca (Tarragona) | 75 |
| TOTAL PLACES | 171 |

Relació per comarques dels disminuïts psíquics que ocupen places concertades per la Diputació de Barcelona en institucions privades:

| | |
|-------------------|-----|
| Alt Penedès | 20 |
| Anoia | 9 |
| Bages | 24 |
| Baix Llobregat | 73 |
| Barcelonès | 518 |
| Berguedà | 5 |
| Garraf | 16 |
| Maresme | 78 |
| Osona | 14 |
| Vallès Occidental | 122 |
| Vallès Oriental | 26 |

SECCIÓ ADMINISTRATIVA

Definició i objectius

La Secció Administrativa del Servei de Serveis Socials té com a funció la tramitació de tots els assumptes jurídics de personal, econòmic-pressupostaris i de manteniment, tant dels centres propis com dels concertats. Adscrits a aquesta secció hi ha el Negociat de Personal, el Negociat de Maternitat i el Negociat d'Acció Concertada i de Serveis Propis no Institucionals, com també la Subsecció Administrativa de les Llars Mundet, amb un Negociat Econòmic-Administratiu.

El capítol de personal té un considerable volum de tramitació administrativa, atès no solament el nombre de funcionaris, sinó també la seva considerable diversitat:

- Oficines centrals del servei (sense comptar els caps): 17 funcionaris amb tasques administratives.
- Anna G. de Mundet: 22 funcionaris amb tasques administratives i 592 funcionaris en diversos llocs de treball.
- Serveis Socials de Maternitat: 3 funcionaris amb tas-

ques administratives i 74 funcionaris en diversos llocs de treball.

- SPOTT: 1 funcionari amb tasques administratives i 9 funcionaris en diversos llocs de treball.
- Total funcionaris : 718.

Un dels objectius establerts en la gestió de personal és aconseguir una millor coordinació entre els responsables de les línies tècnica i administrativa a fi de poder obtenir una informació de les necessitats que es manifesten en cada unitat, en els aspectes humans i tècnics, com també un millor coneixement de les relacions que es donen entre els horaris de les diferents classes de funcionaris i de professionals i les necessitats plantejades a les respectives unitats, d'acord amb la naturalesa de les seves prestacions.

Dependents d'aquest negociat hi ha dos grups encarregats de la tramitació administrativa.

Negociat de Serveis Socials de Maternitat

Aquest negociat s'ha hagut d'adequar a les noves tècniques que s'han marcat al llarg de 1985, tant en la distribució dels espais físics com en la compra de tota mena d'estris a utilitzar pels nens.

Mereixen ser destacades les ajudes econòmiques mare-fill; per evitar internaments s'ha gestionat des d'aquest negociat un import d'uns 3.000.000 de pessetes.

Negociat d'Activitats Concertades i Serveis Propis

Adscrits a aquest negociat hi ha quatre grups:

- Gestió econòmica
- Gestió administrativa
- Gestió de càrrecs
- Gestió no institucional

Definició i objectius

Les funcions que té assignades són les següents:

- a) Gestionar administrativament l'activitat concertada del servei per sufragar les despeses originades a 44 centres d'assistència concertada destinats a l'atenció d'ancians, infància, disminució psíquica —profunds i no profunds—, amb un total de 1.302 internats, com també els convenis existents amb 21 ajuntaments de la província d'acord amb el desglossament del quadre 1.
- També es tramita la concessió de les subvencions que aquest servei atorga a entitats territorials, a centres que supleixen serveis i ajudes a famílies, l'import de les quals el 1985 ha estat de 21.818,675 pessetes, segons el desglossament del quadre 2.
- b) Facturar mensualment, segons que estableix l'Ordinanza Fiscal núm 9 de la Diputació, els càrrecs procedents de les quotes imposades als beneficiaris ingressats a les Llars Mundet —ancians— i en centres d'assistència concertada.
- c) Tramitar tota l'activitat econòmic-administrativa

referida a l'atenció a les drogaaddiccions, i gestionar les despeses originades per les prestacions de serveis concertats amb l'Hospital del Mar, Granja de Can Puig, com també tramitar contractes amb professionals per a la prevenció de les drogues a les escoles i per a les subvencions que s'atorguen a toxicòmans en via de recuperació i a famílies que acullen toxicòmans en vies de rehabilitació, per a la seva reinserció social.

Pel que fa als serveis propis no institucionals, aquest negociat ha tramitat ajudes econòmiques per a desinternament de les Llars Anna G. de Mundet, per un import d'11.156.000 pessetes, de la qual ajuda s'han beneficiat uns 100 nens.

Aquest any ha començat una nova via de treball, pel que fa a la promoció juvenil, en col·laboració amb l'INEM. Aquest organisme ha concedit subvencions per un import de 9.569.413 pessetes per pagar el personal contractat laboralment per portar a cap els programes que es detallen, i també per comprar eines per al funcionament de cada programa.

Programes desenvolupats

- taller electrònic CEJAC
- cabina de bellesa CEJAC
- equip de suport
- taller de confecció CEJAC
- àrea de disminució
- equip de neteja industrial

QUADRE I - RESUM DE L'ACTUACIÓ CONCERTADA DEL SERVEI DE SERVEIS SOCIALS EL 1985

| | Nombre de centres | Nombre de places |
|---------------------------------|-------------------|------------------|
| Geriatría | 16 | 304 |
| Infància | 2 | 50 |
| Infància i joventut | 22 | - |
| Disminució psíquica no profunds | 4 | 117 |
| Disminució psíquica profunds | 22 | 829 |
| TOTALS | 66 | 1.300 |

CONVENIS DE DROGAADDICCIONS

| | |
|-----------------------|-----------|
| Hospital del Mar | 4 |
| La Granja de Can Puig | 12 |
| TOTAL | 16 |

QUADRE II - LLISTA DELS CENTRES AMB ACTIVITATS CONCERTADES PER L'ÀREA DE SERVEIS SOCIALS EL 1985

| Centres Geriatría | Places | Quantitats acreditades |
|---|------------|------------------------|
| Llars Pere Relats | 5 | 2.060.918,- |
| Casa San Ignacio Loyola | 5 | 1.326.775,- |
| Club d'Avis del Barri de les Saleses | 5 | 2.048.400,- |
| Fundació Mare Nostra | 5 | 2.076.850,- |
| Hermanitas de los Ancianos | | |
| Desamparados | 159 | 45.188.436,- |
| Hospital Comarcal | 5 | 2.076.850,- |
| Hospital de l'Esperit Sant | 2 | 1.532.886,- |
| Institut d'Obrers Invàlids | 6 | 1.605.216,- |
| Residència Albada | 10 | 4.074.040,- |
| Residència d'Avis de Granollers | 5 | 2.076.850,- |
| Residència d'Avis de Molins de Rei | 5 | 2.039.296,- |
| Residència d'Avis de Sant Feliu | 10 | 4.125.250,- |
| Centre Maria Sabaté | 10 | 3.862.372,- |
| Residència Sant Cosme del Prat de Llobregat | 8 | 3.322.960,- |
| Residència d'Avis de Navàs | 2 | |
| Fundació Albà | 64 | 67.569.600,- |
| TOTAL | 306 | 144.986.699,- |

Infància

| | | |
|-------------------------------|-----------|---------------------|
| Col·legi Maria Reina | 30 | 10.709.964,- |
| Institut Català de Sords-Muts | 20 | 4.194.000,- |
| TOTAL | 50 | 14.903.964,- |

Infància i Joventut

Ajuntament de:

| | |
|-----------------------------------|----------------------|
| Badalona | 9.166.575,- |
| Barberà del Vallès | 1.016.250,- |
| Barcelona | 20.343.293,- |
| Ciutat Badia | 1.037.591,- |
| Cornellà de Llobregat | 7.607.648,- |
| Esplugues de Llobregat | 7.980.611,- |
| l'Hospitalet de Llobregat | 9.090.356,- |
| Granollers | 1.037.591,- |
| Manresa | 3.262.163,- |
| Mataró | 5.853.600,- |
| el Prat de Llobregat | 4.349.550,- |
| Rubí | 2.154.450,- |
| Sabadell | 2.154.450,- |
| Sant Boi de Llobregat | 1.037.591,- |
| Sant Feliu de Llobregat | 1.042.673,- |
| Sant Joan Despí | 2.174.775,- |
| Santa Coloma de Gramenet | 8.579.183,- |
| Terrassa | 1.556.895,- |
| Vic | 1.547.749,- |
| Viladecans | 3.260.130,- |
| Vilafranca del Penedès | 1.047.754,- |
| Vilanova i la Geltrú | 3.217.448,- |
| Ferrer i Guàrdia (signat 2.12.85) | 3.074.943,- |
| TOTAL | 101.593.273,- |

| <i>Disminució psíquica (no profunds)</i> | | |
|--|------------|---------------------|
| Colònia Agrícola d'Almacelles | 26 | 15.067.584,- |
| Institut Torremar | 41 | 21.788.299,- |
| Institut Psicopedagògic | | |
| Ntra. Sra. de Montserrat | 13 | 7.119.200,- |
| Sanatori Vil-lablanca | 37 | 22.867.884,- |
| TOTAL | 117 | 66.842.967,- |

| <i>Disminució Psíquica (profunds)</i> | | |
|--|------------|----------------------|
| Centre Arimon | 20 | 14.660.030,- |
| Associació Pere Mitjans | 12 | 10.860.168,- |
| Associació Pere Mitjans | 6 | 4.445.700,- |
| Centre d'Educació Especial | | |
| Mossèn Cinto Verdagué | 16 | 10.295.920,- |
| Centre de Dia Escorça de l'Hospitalet de Llobregat | 16 | 8.824.240,- |
| Centre Ginestar | 7 | 5.186.650,- |
| Cooperativa Mas Albornà | 28 | 20.746.600,- |
| Institució Montserrat Montero | 220 | 161.837.070,- |
| Institució Psicopedagògica | | |
| Ntra. Sra. de Montserrat | 95 | 69.598.582,- |
| Institut Torremar | 19 | 10.686.835,- |
| Llars Sant Emili | 20 | 9.266.088,- |
| Llars Santa Anna | 13 | 6.106.230,- |
| Llars Santa Maria | 20 | 14.798.200,- |
| Residència Can Torras | 62 | 45.171.560,- |
| Residència El Rost | 12 | 8.881.250,- |
| Residència Les Hortènsies | 44 | 32.601.800,- |
| Residència El Pilar | 13 | 6.291.870,- |
| Sanatori Vil-lablanca | 192 | 156.569.358,- |
| A.C.O.S.U. | 4 | 2.095.820,- |
| Taller Ocupacional Sant Francesc Patronat Sant Medir (signat 13.12.85) | 8 | 245.630,- |
| TOTAL | 837 | 603.802.346,- |

CONVENIS DE DROGAADDICCIONS

| | <i>Nre. de places</i> | <i>Quantitats cobrades</i> |
|-----------------------|-----------------------|----------------------------|
| Badalona | | 4.000.000,- |
| Hospital del Mar | 4 | 308.880,- |
| La Granja de Can Puig | 12 | 4.105.450,- |
| TOTAL | 16 | 8.414.330,- |

QUADRE IV - SUBVENCIÓNS CONCEDIDES L'ANY 1985 PER L'ÀREA DE SERVEIS SOCIALS ALS AJUNTAMENTS DE LA PROVÍNCIA DE BARCELONA PER A L'ATENCIÓ SOCIAL DE LA INFÀNCIA, JOVENTUT, VELLESA, DISMINUCIÓ PSÍQUICA I DROGAADDICCIONS

| <i>Subvencions per a</i> | <i>Nombre centres</i> | <i>Pessetes</i> |
|--------------------------|-----------------------|---------------------|
| Ajuntaments | 3 | 10.749.000,- |
| Ancians | 6 | 1.843.000,- |
| Centres | 9 | 4.251.000,- |
| Ajudes a famílies | 17 | 4.975.675,- |
| TOTAL | 35 | 21.818.675,- |

Subsecció administrativa de les Llars Anna G. de Mundet

És la subsecció que dona suport tant als serveis generals com als econòmico-administratius a la institució Llars Anna G. de Mundet de la Diputació de Barcelona, on hi ha les residències d'avis i les residències de nens i joves. A més, en col·laboració amb Construccions Civils té a càrrec seu el manteniment i conservació dels edificis, que tenen una superfície total de 110.612,40 m².

L'organigrama de la subsecció administrativa de les Llars Mundet s'estructura com ana dependència de la secció administrativa del servei i comprèn els negociats següents:

1.- Negociat de Serveis

- grup de cuina i rebost
- grup de bugaderia i costura
- subalterns

2.- Negociat Econòmico-Administratiu

- grup d'ingressos i pagaments
- grup de gestió administrativa
- grup de tramitació

Mitjans

Recursos humans:

La subsecció compta amb un total de 112 persones, el desglossament de les quals, per categories, és el següent:

| | |
|---------------------------------|------------|
| Comeses especials superiors | 1 |
| Auxiliars administratius | 7 |
| Administratius | 2 |
| Tècnics d'Adm. Gral. a extingir | 2 |
| Mestres | 14 |
| Subalterns | 17 |
| Ajudants de serveis | 46 |
| Operaris de serveis | 13 |
| Encarregats de serveis | 2 |
| Tècnics auxiliars sanitaris | 1 |
| Oficials d'instal·lacions | 5 |
| TOTAL | 112 |

CAPÍTOL VIII

ÀREA DE CULTURA

| Any | Temps | Descripció | Tipus | Observacions |
|------|--------------|------------|-------|--------------|
| 1714 | 15 de febrer | ... | ... | ... |
| 1715 | ... | ... | ... | ... |
| 1716 | ... | ... | ... | ... |
| 1717 | ... | ... | ... | ... |
| 1718 | ... | ... | ... | ... |
| 1719 | ... | ... | ... | ... |
| 1720 | ... | ... | ... | ... |
| 1721 | ... | ... | ... | ... |
| 1722 | ... | ... | ... | ... |
| 1723 | ... | ... | ... | ... |
| 1724 | ... | ... | ... | ... |
| 1725 | ... | ... | ... | ... |
| 1726 | ... | ... | ... | ... |
| 1727 | ... | ... | ... | ... |
| 1728 | ... | ... | ... | ... |
| 1729 | ... | ... | ... | ... |
| 1730 | ... | ... | ... | ... |
| 1731 | ... | ... | ... | ... |
| 1732 | ... | ... | ... | ... |
| 1733 | ... | ... | ... | ... |
| 1734 | ... | ... | ... | ... |
| 1735 | ... | ... | ... | ... |
| 1736 | ... | ... | ... | ... |
| 1737 | ... | ... | ... | ... |
| 1738 | ... | ... | ... | ... |
| 1739 | ... | ... | ... | ... |
| 1740 | ... | ... | ... | ... |
| 1741 | ... | ... | ... | ... |
| 1742 | ... | ... | ... | ... |
| 1743 | ... | ... | ... | ... |
| 1744 | ... | ... | ... | ... |
| 1745 | ... | ... | ... | ... |
| 1746 | ... | ... | ... | ... |
| 1747 | ... | ... | ... | ... |
| 1748 | ... | ... | ... | ... |
| 1749 | ... | ... | ... | ... |
| 1750 | ... | ... | ... | ... |
| 1751 | ... | ... | ... | ... |
| 1752 | ... | ... | ... | ... |
| 1753 | ... | ... | ... | ... |
| 1754 | ... | ... | ... | ... |
| 1755 | ... | ... | ... | ... |
| 1756 | ... | ... | ... | ... |
| 1757 | ... | ... | ... | ... |
| 1758 | ... | ... | ... | ... |
| 1759 | ... | ... | ... | ... |
| 1760 | ... | ... | ... | ... |
| 1761 | ... | ... | ... | ... |
| 1762 | ... | ... | ... | ... |
| 1763 | ... | ... | ... | ... |
| 1764 | ... | ... | ... | ... |
| 1765 | ... | ... | ... | ... |
| 1766 | ... | ... | ... | ... |
| 1767 | ... | ... | ... | ... |
| 1768 | ... | ... | ... | ... |
| 1769 | ... | ... | ... | ... |
| 1770 | ... | ... | ... | ... |
| 1771 | ... | ... | ... | ... |
| 1772 | ... | ... | ... | ... |
| 1773 | ... | ... | ... | ... |
| 1774 | ... | ... | ... | ... |
| 1775 | ... | ... | ... | ... |
| 1776 | ... | ... | ... | ... |
| 1777 | ... | ... | ... | ... |
| 1778 | ... | ... | ... | ... |
| 1779 | ... | ... | ... | ... |
| 1780 | ... | ... | ... | ... |
| 1781 | ... | ... | ... | ... |
| 1782 | ... | ... | ... | ... |
| 1783 | ... | ... | ... | ... |
| 1784 | ... | ... | ... | ... |
| 1785 | ... | ... | ... | ... |
| 1786 | ... | ... | ... | ... |
| 1787 | ... | ... | ... | ... |
| 1788 | ... | ... | ... | ... |
| 1789 | ... | ... | ... | ... |
| 1790 | ... | ... | ... | ... |
| 1791 | ... | ... | ... | ... |
| 1792 | ... | ... | ... | ... |
| 1793 | ... | ... | ... | ... |
| 1794 | ... | ... | ... | ... |
| 1795 | ... | ... | ... | ... |
| 1796 | ... | ... | ... | ... |
| 1797 | ... | ... | ... | ... |
| 1798 | ... | ... | ... | ... |
| 1799 | ... | ... | ... | ... |
| 1800 | ... | ... | ... | ... |

Amb un Estatut d'Autonomia que funciona des de fa cinc anys, cal que el govern de Catalunya vagi assumint, d'una manera o altra, les responsabilitats que li pertoquen, i que així es puguin acotar les funcions específiques que han de desenvolupar les altres administracions catalanes, ultra la seva tradició de suplència nacional. Això reclama un procés de diàleg, de redefinició i, en definitiva, de cooperació entre les administracions. Aquest és el sentit del "pacte cultural" entre les administracions catalanes, gestat al llarg de 1985, en el qual la Diputació de Barcelona ha jugat un paper rellevant de proposta i d'impuls.

El "pacte cultural" és un fet polític especialment important que marca la divisòria entre dues concepcions de la política cultural: mirant enrere, la política cultural com a instrument clientelista, com a camp de batalla entre els protagonistes de les diverses administracions, i, mirant endavant, la política cultural com a servei públic a favor de la democratització de la cultura i a favor de la creació i de la producció cultural autòctona.

El "pacte cultural" preveu: la cooperació entre les administracions per relançar la xarxa d'institucions culturals bàsiques del país, per posar per sobre dels mínims els equipaments culturals dels municipis catalans, per impulsar la normalització lingüística i per regular de manera transparent i sense clientelismes la relació econòmica entre les administracions i les expressions culturals de la societat civil.

En aquest marc general, pren sentit la política cultural que la Diputació de Barcelona ha impulsat al llarg de 1985 i que pot resumir-se en dues grans línies:

1. La modernització de les grans institucions culturals heretades, tractant de trobar en cada cas la fórmula més adient de coordinació, de coresponsabilització, etc., amb el govern de la Generalitat.

2. El disseny i el llançament de serveis culturals diversos, destinats a potenciar la vida cultural dels municipis que conformen l'àmbit territorial de la Corporació.

En la primera línia, cal destacar l'inici d'un seguit d'operacions d'envergadura: creació del Consorci i ampliació de la Biblioteca de Catalunya; redefinició de la Xarxa de Biblioteques Populars; operació "Empúries-92"; remodelatge del Museu-Institut Arqueològic; operació "Marítim-92"; redefinició del Museu-Institut Paleontològic, etc. Podem situar també en aquesta línia la redefinició operada pel Servei de Catalogació i Conservació de Monuments, que ha orientat la seva actuació a aixoplugar activitats culturals dels municipis, atès que correspon al govern l'atenció als monuments nacionals.

La segona línia, la constitueix allò que tindrà d'específic la Diputació en matèria de política cultural: atendre la realitat local establint sistemes de suport econòmic i logístic a la vida cultural dels municipis i creant els serveis supralocals que es facin necessaris en el mateix territori. En aquest sentit, al llarg de 1985, s'han posat a l'abast dels ajuntaments tota mena de

recursos culturals (campanyes de difusió "Música a l'abast" i "Escena a l'abast", exposicions itinerants, etc.) i s'han elaborat noves ofertes per al següent exercici. S'han promogut, principalment donant-los suport econòmic, els programes culturals d'àmbit local resultants de la concertació entre els ajuntaments i la societat civil. En aquesta mateixa direcció, s'han posat les bases per fer un salt qualitatiu en el proper exercici: no limitar-nos a fer de banc de serveis, sinó actuar de catalitzadors d'una nova frontera en les polítiques culturals locals, posant els instruments (formació, reflexió, elaboració, informació) que han de permetre a l'administració local respondre amb eficàcia als grans reptes del futur immediat. Aquesta voluntat prendrà cos el 1986 en el projecte de Centre de Serveis Culturals.

A continuació, segueixen les memòries dels dos serveis de l'Àrea de Cultura: el Servei de Cultura i el Servei de Catalogació i Conservació de Monuments. La finalitat d'aquesta introducció tan sols ha estat de deixar constància, a grans trets, de la política impulsada al llarg de 1985 en el conjunt de l'Àrea de Cultura de la Diputació de Barcelona.

ÀREA DE CULTURA

La modernitat cultural a Catalunya va anar prenent cos des del segle passat a cavall del mecenatge particular i, sobretot, de l'administració local catalana, en no disposar encara d'un govern propi. En aquest marc, la Diputació de Barcelona va assumir, en el terreny de la cultura com també en altres terrenys, tasques i funcions més aviat pròpies de l'administració central. De resultes d'aquest llarg historial de suplències, la Diputació de Barcelona és hereva de grans institucions que constitueixen peces bàsiques de la xarxa cultural de Catalunya.

A partir del pacte cultural entre les administracions catalanes, gestat al llarg de 1985, la Diputació de Barcelona ha tingut un paper rellevant de proposta i d'impuls.

El pacte cultural significa un acord per determinar les funcions culturals de cada administració (Generalitat, diputacions, ajuntaments). A partir d'uns primers criteris aclaridors en aquest sentit, estableix dos grans eixos de compromís: la cooperació, a partir de les herències respectives, per relançar la xarxa d'institucions bàsiques del país; i la coordinació de les administracions, sobre la base de criteris comuns, per tal de posar sobre mínims els equipaments culturals dels municipis catalans i per emprendre una acció coherent a favor de la modernització del teixit social i cultural de base local, regulant de manera transparent la relació econòmica entre les administracions i les expressions culturals de la societat civil.

En aquest marc general, pren sentit la política cultural que la Diputació de Barcelona ha impulsat al llarg de 1985, que es pot resumir en dues grans línies:

- 1 la modernització de les grans institucions culturals heretades, que comporta de trobar en cada cas la fórmula més adient de coordinació, de corresponsabilització, etc., amb el govern de la Generalitat, i
- 2 el disseny i el llançament de serveis culturals diver-

sos, destinats a potenciar la vida cultural dels municipis que conformen l'àmbit de la Corporació.

En la primera línia, cal destacar l'inici d'un seguit d'operacions d'envergadura: el projecte d'ampliació –pla director– de la Biblioteca de Catalunya; l'actualització de la xarxa de biblioteques populars; l'operació Empúries-92; el pla director del Museu Institut Arqueològic; l'operació Marítim-92; l'actualització del Museu Institut Paleontològic, etc. Podem situar també en aquesta línia la redefinició operada pel Servei de Catalogació i Conservació de Monuments, orientant la seva actuació preferent a la restauració dels edificis d'interès històric destinats a acollir activitats culturals dels municipis.

La segona línia constitueix allò que tindria d'específic la Diputació en matèria de política cultural: atendre la realitat local, establint sistemes de suport econòmic i logístic a la vida cultural dels municipis, creant els serveis supralocals que es facin necessaris en el territori mateix. En aquest sentit, al llarg de 1985, s'han posat a l'abast dels ajuntaments tota mena de recursos culturals (campanyes de difusió: Música a l'abast i Escena a l'abast; exposicions itinerants, etc.), i també les bases de noves ofertes (divulgació de temes internacionals; publicació de *Plecs d'Història Local*, etc.). S'ha donat suport econòmic, per damunt de tot, als programes culturals d'àmbit local fruit del diàleg i de la concertació entre els ajuntaments i la societat civil.

En aquesta mateixa direcció s'han posat les bases per fer un salt qualitatiu dins del proper exercici: es tracta en aquest cas d'un projecte que es troba en avançat estat d'elaboració i que serà una realitat dins l'exercici 1986: el "centre de serveis culturals", des del qual és previst de promoure programes diversos en aquesta direcció.

Les memòries dels dos serveis de l'Àrea de Cultura –Servei de Cultura i Servei de Catalogació i Conservació de Monuments– tracten específicament i exhaustivament de tot allò que aquí s'ha esmentat i que tan sols té la finalitat de definir, a grans trets, la política impulsada al llarg de 1985 en el conjunt de l'Àrea de Cultura de la Diputació de Barcelona.

SERVEI DE CULTURA

Enguany el Servei de Cultura ha estat estructurat en dues seccions: una de tècnica i una altra d'administrativa. De tota manera, durant l'any s'ha anat estudiant detingudament la necessitat de canviar l'organigrama del servei per tal de millorar-ne l'eficàcia i la gestió.

Tenint en compte, doncs, els objectius i les necessitats del Servei de Cultura, el Ple de la Corporació, de 10 de desembre, aprovà un nou organigrama que recollia els aspectes següents:

Primer.- Dividir la Secció Tècnica en dues noves seccions: Secció Tècnica de Museus i Secció Tècnica de Biblioteques, perquè es va considerar que tant els objectius com la problemàtica dels serveis bibliotecaris i dels museístics són prou complexos i específics per justificar l'existència de dues seccions tècniques.

Segon.- Anul·lar, com a conseqüència de l'apartat primer, les quatre sots-seccions existents: Sots-secció de Museus, Excavacions i Investigació, Sots-secció de Museus Col·leccions Històrico-artístiques, Sots-secció de la Biblioteca de Catalunya i Sots-secció de Biblioteques Populars.

Tercer.- Com a resultat del paràgraf anterior, s'han creat dos nous negociats: el de la Biblioteca de Catalunya i el de les Biblioteques Populars.

Abans d'analitzar la tasca d'aquestes seccions, cal explicar l'actuació duta a terme en matèria de subvencions, la qual ha estat assumida per la unitat central del Servei de Cultura.

Els principals objectius d'aquesta actuació han estat el foment directe de la cultura i la difusió de l'espectacle, amb la voluntat de donar suport a la política cultural dels ajuntaments de l'àmbit territorial de la Diputació.

Els criteris que han regulat l'atorgament de les subvencions -que van ser aprovats el dia 8 de gener de 1985- determinaven tres tipus de subvenció: campanyes Escena a l'abast i Música a l'abast, activitats culturals d'àmbit local i activitats d'àmbit supralocal.

La quantitat total que s'ha dedicat a cada mena de subvenció ha estat desglossada de la manera següent:

| Modalitat de subvenció | Import |
|---|--------------------|
| Campanyes Escena a l'abast i Música a l'abast | 30.264.600 |
| Activitats d'àmbit local | 60.471.000 |
| Activitats d'àmbit supralocal | 42.200.000 |
| TOTAL | 132.935.600 |

Campanyes Música a l'abast i Escena a l'abast

Les campanyes Música a l'abast i Escena a l'abast han estat una oferta d'actuacions teatrals i musicals als ajuntaments. La Diputació, mitjançant aquesta modalitat de subvenció, ha aportat un percentatge del preu de les actuacions seleccionades per cada ajuntament.

Les ajudes es detallen als quadres següents:

RESUM DE LA DISTRIBUCIÓ DE LES AJUDES DE LES CAMPANYES ESCENA A L'ABAST I MÚSICA A L'ABAST

Municipis

| |
|---|
| Total de municipis inclosos: 167 + 1 mancomunitat = 54,40 % del total de l'àmbit de la Diputació |
| Total d'habitants: 2.663.617 = 93,01 % de la població de l'àmbit de la Diputació |

Grups

| | |
|----------------|-------------------------------------|
| Escena = | 94 grups amb 165 actuacions |
| Música = | 73 grups amb 208 actuacions |
| TOTAL = | 167 grups amb 373 actuacions |

Inversió

| | Escena | Música | Total |
|---------------|-------------------|-------------------|----------------------|
| Diputació | 15.429.600 | 14.835.000 | 30.264.600 = 41,89 % |
| Ajuntament | 21.740.400 | 20.246.000 | 41.986.400 = 58,11 % |
| TOTALS | 37.170.000 | 35.081.000 | 72.251.000 |

Distribució per tipus d'activitat

| | Campanyes | Àmbit local | Àmbit supralocal | Total |
|---|------------|-------------------|-------------------|--------------------|
| Museus i exposicions | | 1.441.000 | 2.700.000 | 4.141.000 |
| Arts plàstiques | | 295.000 | 300.000 | 595.000 |
| Patrimoni escrit | | 624.000 | 500.000 | 1.124.000 |
| Estudis i investigació | | 1.426.000 | 2.900.000 | 4.326.000 |
| Escena i música | 30.264.600 | 19.246.000 | 28.500.000 | 78.010.000 |
| Folklore | | 4.933.000 | 1.075.000 | 6.008.000 |
| Àudio-visuales | | 1.402.000 | 2.375.000 | 3.777.000 |
| Festes, iniciatives cíviques | | 16.791.000 | 3.850.000 | 20.641.000 |
| Altres: | | | | |
| Proj. Coop. Aj. Ent. de diversos apartats | | 12.151.000 | | 12.151.000 |
| Proj. Aj. o Ent. de diversos apartats | | | 2.162.000 | 14.313.000 |
| TOTALS | | 60.471.000 | 42.200.000 | 132.935.600 |

DISTRIBUCIÓ COMARCAL DE LES AJUDES DE LES CAMPANYES MÚSICA I ESCENA A L'ABAST 1985

| Comarques | Nre. mun. | Nre. hab. | Escena | | Música | | Total | |
|-------------------|------------|------------------|------------|-------------------|------------|-------------------|------------|-------------------|
| | | | Nre. act. | Pessetes | Nre. act. | Pessetes | Nre. act. | Pessetes |
| Alt Penedès | 15 | 54.725 | 18 | 600.200 | 10 | 590.500 | 28 | 1.190.700 |
| Anoia | 8 | 48.923 | 14 | 590.200 | 7 | 304.500 | 21 | 894.500 |
| Bages | 14 | 110.015 | 14 | 697.200 | 13 | 919.500 | 27 | 1.616.500 |
| Baix Llobregat | 26 | 514.654 | 70 | 3.350.300 | 32 | 3.394.500 | 102 | 6.744.800 |
| Barcelonès | 6 | 755.263 | 19 | 2.095.000 | 18 | 1.660.500 | 37 | 3.755.500 |
| Berguedà | 11 | 30.297 | 12 | 436.000 | 14 | 447.000 | 26 | 883.000 |
| Garraf | 3 | 57.613 | 6 | 366.000 | 9 | 336.500 | 15 | 702.500 |
| Maresme | 21 | 216.808 | 28 | 1.453.100 | 30 | 1.784.000 | 58 | 3.237.100 |
| Osona | 18 | 79.799 | 26 | 1.110.200 | 12 | 559.000 | 38 | 1.669.500 |
| Vallès Occidental | 18 | 600.997 | 42 | 2.902.300 | 33 | 3.181.500 | 75 | 6.083.800 |
| Vallès Oriental | 27 | 194.523 | 42 | 1.829.200 | 30 | 1.657.500 | 72 | 3.486.700 |
| TOTAL | 167 | 2.663.617 | 291 | 15.429.600 | 208 | 14.835.000 | 499 | 30.264.600 |

DISTRIBUCIÓ DE LES AJUDES PER TIPUS D'ESPECTACLE. CAMPANYA MÚSICA I ESCENA A L'ABAST. 1985

| Escena | Grups | Nre. act. | Pessetes | % | % s. total |
|--------------------|-----------|------------|-------------------|--------------|-------------|
| Animació-cercavila | 22 | 89 | 2.383.000 | 15,4 | 7,9 |
| Dansa | 5 | 12 | 1.058.000 | 6,9 | 3,5 |
| Folklore | 11 | 24 | 677.000 | 4,4 | 2,2 |
| Mim-titelles | 14 | 27 | 941.600 | 6,1 | 3,1 |
| Poesia | 2 | 3 | 142.500 | 0,9 | 0,5 |
| Teatre | 27 | 89 | 7.913.500 | 51,3 | 26,2 |
| Variatats | 13 | 47 | 2.314.000 | 15,- | 7,6 |
| TOTALS | 94 | 165 | 15.429.600 | 100,- | 51,- |

| Música | Grups | Nre. act. | Pessetes | % | % s. total |
|----------------------|-----------|------------|-------------------|--------------|-------------|
| Bandes i cobles | 2 | 16 | 575.000 | 3,9 | 1,9 |
| Havaneres i sarsuela | 3 | 18 | 969.000 | 6,5 | 3,2 |
| Ballables | 14 | 77 | 6.520.000 | 44,- | 21,6 |
| Cançó catalana | 10 | 17 | 1.565.000 | 10,5 | 5,1 |
| Cant coral | 6 | 16 | 1.201.000 | 8,1 | 4,- |
| Música clàssica | 21 | 26 | 1.157.000 | 7,8 | 3,8 |
| Jazz | 11 | 29 | 1.822.000 | 12,3 | 6,0 |
| Percussió | 6 | 9 | 1.026.600 | 6,9 | 3,4 |
| TOTALS | 73 | 208 | 14.835.000 | 100,- | 49,- |

TOTAL CAMPANYA/85 167 grups. 373 act. 30.264.600 ptes.

1) SUBVENCIIONS D'ÀMBIT LOCAL

Aquesta modalitat de subvenció ha donat suport als projectes culturals que, sorgits d'un municipi o comarca, tenien una projecció limitada al seu àmbit municipal o comarcal. La distribució de les ajudes econòmiques s'ha fet comarcalment segons el nombre d'habitants dels municipis i segons el nombre de municipis per comarca.

S'han acollit a aquestes subvencions els ajuntaments i entitats culturals de l'àmbit de la Diputació. La consignació gestionada en l'àmbit local es detalla a continuació.

DISTRIBUCIÓ DE SUBVENCIIONS D'ÀMBIT LOCAL

Total de municipis inclosos = 28,57 % de tot l'àmbit de la Diputació
 Total d'habitants = 81,62 % de la població de l'àmbit de la Diputació

| Comarca | Nombre de municipis sol·licitants | Nombre de peticions de subvencions | Import de les subvencions |
|----------------|-----------------------------------|------------------------------------|---------------------------|
| Alt Penedès | 6 | 10 | 2.050.000 |
| Anoia | 4 | 4 | 1.247.000 |
| Bages | 15 | 22 | 6.346.000 |
| Baix Llobregat | 12 | 30 | |
| Barcelonès | 6 | 20 | 20.376.000 |
| Berguedà | 9 | 14 | 3.846.000 |
| Garraf | 3 | 8 | 1.531.000 |
| Maresme | 8 | 12 | 4.050.000 |
| Osona | 8 | 13 | 3.373.000 |
| Vallès Occid. | 10 | 26 | 7.389.000 |
| Vallès Orient. | 7 | 12 | 3.398.000 |
| TOTAL | 88 | 171 | 53.606.000 |

2) SUBVENCIONS D'ÀMBIT SUPRALOCAL

Les subvencions d'àmbit supralocal han donat suport als projectes culturals que s'adreçaven al conjunt dels municipis de l'àmbit territorial de la Diputació de Barcelona.

A aquest tipus de subvenció s'han acollit ajuntaments i entitats culturals, amb una important tradició en l'organització d'activitats culturals concretes.

La despesa destinada a aquestes subvencions es detalla a continuació:

DISTRIBUCIÓ DE LES SUBVENCIONS D'ÀMBIT SUPRALOCAL SEGONS L'ACTIVITAT

| | Nombre de projectes subvencionats | Import |
|--------------------------|-----------------------------------|-------------------|
| Museus i exposicions | 1 | 2.700.000 |
| Arts plàstiques | 1 | 300.000 |
| Patrimoni escrit | 3 | 500.000 |
| Estudis i investigació | 7 | 2.900.000 |
| Escena i música | 16 | 28.500.000 |
| Folklore | 3 | 1.075.000 |
| Àudio-visuales | 6 | 2.375.000 |
| Festes, iniciatives civ. | 7 | 3.850.000 |
| TOTALS | 44 | 42.200.000 |

Tenint en compte l'objectiu de posar a disposició dels ajuntaments tota mena de recursos culturals, durant els mesos d'agost i setembre s'ha programat un recital de cançons de la Maria del Mar Bonet i l'Ensemble de Musique Traditionnelle de Tunísia als municipis següents: Sitges, Mataró, Terrassa, Manresa, Cornellà, Badalona, Sabadell i Vilafranca.

L'import total d'aquesta oferta ha estat de més de set milions de pessetes.

En el mateix sentit, s'ha ofert l'espectacle participatiu de carrer "Catalunya és mòbil", a càrrec del Grup Al Víctor, als municipis de Sitges, Badalona, Sabadell i Vilafranca. Aquestes actuacions han costat gairebé dos milions de pessetes.

També el mes de setembre, a Cornellà, s'ha organitzat, en col·laboració amb la Universitat Internacional Menéndez i Pelayo i el Servei de Cultura, un curs

de guitarra flamenca destinat a artistes de diversos municipis que ha estat dirigit per Manolo Sanlúcar.

La Diputació hi ha aportat la quantitat de 50.000 pessetes en concepte de participació, corresponent a una tercera part.

SECCIÓ TÈCNICA

A) BIBLIOTEQUES

BIBLIOTECA DE CATALUNYA

Definició i objectius

La Biblioteca de Catalunya és una biblioteca de caràcter nacional, dipositària de tota la producció manuscrita i tipogràfica d'autors catalans o impresa a Catalunya.

Els objectius són:

- Atendre els lectors a les sales de la biblioteca i també mitjançant el servei de préstec.
- Donar als lectors la informació bibliogràfica que els permeti d'utilitzar, amb profit, els fons custodiats a la Biblioteca de Catalunya.
- Adquirir i conservar una relació de les obres més representatives de la cultura, de la sensibilitat i de la intel·ligència del món occidental que ens són les més fàcilment accessibles per mentalitat, tradició i llenguatge.
- Satisfer, tant com sigui possible, els desigs dels lectors.
- Publicar obres de referència i contribuir a l'elaboració i a la conservació de la bibliografia catalana de tots els temps.

Des de l'any 1982, la Biblioteca de Catalunya rep un exemplar dels llibres de dipòsit legal a Catalunya.

Cal esmentar que la Comissió de Govern, de 30 d'agost, va aprovar el pla director dels espais de la Biblioteca de Catalunya que corresponen a l'edificació de l'Antic Hospital de la Santa Creu i Sant Pau, per tal de fixar els espais que han de permetre l'ampliació de la futura Biblioteca de Catalunya.

Mitjans personals

| | |
|-------------------------------------|----|
| Director | 1 |
| Subdirector | 1 |
| Conservadors | 3 |
| Bibliotecàries | 38 |
| Administratius | 3 |
| Auxiliars administratius | 3 |
| Subalterns | 30 |
| Empleats del taller d'enquadernació | 14 |
| Oficial del taller de restauració | 1 |
| Telefonistes | 2 |
| Calefactor | 1 |
| Electricista | 1 |
| Majordom | 1 |
| Vigilants de nit | 2 |

Tasca efectuada

| | |
|---------------------------------------|---------|
| Obres publicades | 5 |
| Lectors atesos | 165.405 |
| Noves inscripcions | 7.849 |
| Inscripcions al servei de préstec | 1.987 |
| Volums registrats | 38.065 |
| Obres catalogades | 15.000 |
| Fitxes redactades | 48.772 |
| Revistes que es reben regularment | 1.335 |
| Volums de revistes consultades | 58.565 |
| Nous títols de revistes incorporades | 212 |
| Volums ingressats com a continuacions | 422 |
| Llibres servits del magatzem | 124.578 |
| Llibres incorporats al magatzem | 19.326 |
| Fulletes incorporats al magatzem | 903 |
| Fitxes intercalades als catàlegs | 42.652 |
| Llibres servits en préstec | 22.296 |

DEPARTAMENT DE MANUSCRITS

| | |
|----------------------------------|-----|
| Manuscrits registrats | 112 |
| Fitxes redactades | 369 |
| Registre de documents de l'arxiu | 633 |

DEPARTAMENT D'INCUNABLES, RARS I COL·LECCIONS ESPECIALS

| | |
|-------------------|--------|
| Obres consultades | 12.451 |
| Obres registrades | 382 |
| Fitxes redactades | 1.387 |
| Lectors atesos | 750 |

DEPARTAMENT DE MÚSICA

| | |
|-------------------|-------|
| Obres consultades | 1.643 |
|-------------------|-------|

Rendiment

PUBLICACIONS

| | |
|----------------------|-----|
| Publicacions venudes | 270 |
|----------------------|-----|

REPROGRAFIA

| | |
|---|---------------|
| a) Microfilm | |
| Consultes | 21 |
| Lectors | 73 |
| Comandes | 275 |
| Fotogrames | 16.510 |
| b) Fotografia | |
| Comandes | 79 |
| Blanc i negre | 452 |
| Color | 13 |
| Clixés blanc i negre | 70 |
| Transparències | 10 |
| c) Xerocòpies | |
| Comandes provinents de l'Estat espanyol | 280 |
| Comandes provinents de l'estranger | 52 |
| TOTAL | 27.855 |

BIBLIOTEQUES POPULARS

Definició i objectius

L'objectiu de cada biblioteca -i el de la Central de Biblioteques Populars que les coordina- és posar a la disposició de la col·lectivitat, sense limitacions d'edat, nivell cultural o categoria social i professional, fons bibliogràfics i documentals que puguin satisfer les seves necessitats de lleure, cultura i estudi.

Els serveis fonamentals són el de lectura, el d'informació a les sales i el de préstec de llibres. Aquests serveis es complementen amb activitats d'animació i d'expansió cultural, com és ara: la guia del lector, les guies de lectura, l'hora del conte, les exposicions bibliogràfiques, les visites d'escoles, etc.

El servei de biblioteques populars tenia a començament d'any noranta-una biblioteques, però al llarg de l'any se n'han inaugurades cinc més a les poblacions següents:

- Castelldefels
- Sant Esteve Sesrovires
- Badalona
- Sant Boi
- Barcelona (Centre Cívic de Torre Llobeta)

Mitjans personals

| | |
|-------------------------|----|
| Bibliotecàries | 75 |
| Auxiliars de biblioteca | 57 |
| Auxiliar administrativa | 1 |
| Ajudants de serveis | 4 |
| Operaris de serveis | 4 |
| Ordenances | 33 |

Mitjans materials

Enguany, el funcionament de la xarxa de biblioteques populars ha absorbit la quantitat de 61.000.000 de pessetes.

Tasca efectuada

Per al manteniment, conservació i actualització dels fons de les biblioteques existents, com també per anar completant els de les biblioteques noves, han estat ingressats en el catàleg col·lectiu 51.188 llibres.

El resum estadístic de la tasca que s'ha portat a terme a les biblioteques de la xarxa és el següent:

| | |
|--|-----------|
| Lectors atesos a les sales de lectura | 2.029.213 |
| Lectors que s'han servit del préstec | 499.403 |
| Llibres llegits a les sales de lectura | 3.207.289 |
| Llibres consultats en préstec | 665.628 |

B) MUSEUS

L'actuació desplegada pel Servei de Cultura en l'àmbit museístic s'orienta primordialment a les institucions pròpies següents:

L'Institut de Prehistòria i Arqueologia, que comprèn:
- El Museu Arqueològic
- El Museu Monogràfic i Ruïnes d'Empúries
- El Conjunt Monumental d'Olèrdola
El Museu Marítim
Els museus de Sitges i Vilanova:
- Museu Cau Ferrat, de Sitges
- Museu Maricel de Mar, de Sitges
- Museu Romàntic (Can Papiol, a Sitges; Can Llopis, a Vilanova)
El Museu Tèxtil, de Terrassa
L'Institut de Paleontologia Dr. Miquel Crusafont i Peiró, de Sabadell
El Museu Santacana, l'Enrajolada, de Martorell
La Casa Museu Torres Amat, de Sallent
A més, el Servei de Cultura es responsabilitza de la gestió dels museus del Patronat Museu Monjo i del Patronat Mas Manolo.

INSTITUT DE PREHISTÒRIA I ARQUEOLOGIA

Definició i objectius

L'Institut de Prehistòria i Arqueologia té els objectius següents:

- Difusió museogràfica de la prehistòria i l'arqueologia catalanes, enfocada globalment al Museu Arqueològic de Barcelona, i d'una manera més particular als dos museus monogràfics d'Empúries i d'Olèrdola.
- Realització d'exploracions arqueològiques, sobretot a l'àmbit geogràfic de la província de Barcelona, amb algunes projeccions exteriors cap a les terres de ponent.
- Divulgació popular de la tasca realitzada mitjançant exposicions, cursos i conferències, i amb la publicació de revistes i sèries monogràfiques.

Els museus integrats a l'Institut de Prehistòria i Arqueologia són el Museu Arqueològic, el Museu Monogràfic i Ruïnes d'Empúries i el Museu Monogràfic d'Olèrdola.

Al Museu Arqueològic s'exposa una variada col·lecció de materials de les diverses cultures de Catalunya i de les Balears, que abraça des del període paleolític fins a l'època visigòtica de la qual s'ofereix una important mostra de peces d'arts menors. També s'hi exposa una important representació de ceràmica, mosaic i escultura de les èpoques grega i romana.

A més de la biblioteca especialitzada, el museu compta amb uns tallers de restauració, un laboratori físico-químic, antropològic i fotogràfic i un gabinet artístic que col·labora amb altres museus.

Cal esmentar que el Ple de la Diputació, de 31 de maig, va aprovar el Pla d'Actuació i Ordenació del Museu Arqueològic.

El Conjunt Monumental d'Empúries es compon de la ciutat grega, de la ciutat romana, del port i del Museu Monogràfic, on s'exposen els materials arqueològics ibèrics, grecs i romans trobats *in situ*, i també de maquetes d'edificis diversos de les ciutats grega i romana.

Al Museu Monogràfic d'Olèrdola s'exposen els materials i peces dels períodes neolític, romà, ibèric i medieval trobats *in situ*, com també tota mena de documentació relativa a la història d'Olèrdola. També s'hi exhibeixen fotografies, mapes, maquetes i reproduccions de pintures rupestres.

El museu està situat dintre del jaciment d'Olèrdola, el qual fou habitat en època iberoromana i medieval.

Mitjans personals

MUSEU ARQUEOLÒGIC

| | |
|--------------------------|----|
| Director | 1 |
| Conservadors | 6 |
| Bibliotecària | 1 |
| Auxiliars administratius | 2 |
| Restauradors | 4 |
| Delineants | 2 |
| Fotògrafs | 2 |
| Subalterns | 10 |
| Conserge | 1 |
| Mosso | 1 |

MUSEU MONOGRÀFIC I RUÏNES D'EMPÚRIES

| | |
|-------------------|---|
| Conservador | 1 |
| Personal d'oficis | 5 |
| Conserge | 1 |
| Subalterns | 2 |

MUSEU MONOGRÀFIC D'OLÈRDOLA

| | |
|-------------------|---|
| Personal d'oficis | 1 |
|-------------------|---|

Mitjans materials

La quantitat que ha absorbit el funcionament del museu ha estat de 63.000.000 de pessetes, de les quals 13.000.000 s'han destinat a inversions.

Tasca efectuada

Durant l'any 1985 s'han realitzat diverses obres de conservació al Museu Arqueològic: restauració d'una zona de la façana principal, instal·lació de tela asfàltica en una part de la teulada, instal·lació de reixes protectores a l'àrea de la biblioteca i d'un muntacàrregues per pujar el material pesant. També s'han obert al públic les tres primeres sales destinades al paleolític, que havien estat objecte de reforma i reestructuració.

Gabinet didàctic

S'ha continuat el programa "El Museu i l'Escola", amb el tema la ciutat i la casa romanes.

Publicacions

S'ha treballat en el volum 45 de la revista *Ampurias*.

Taller de restauració

A més del treball de conservació dels materials exposats i emmagatzemats al Museu Arqueològic, s'han realitzat altres feines especials:

- Neteja, consolidació i repàs general de diverses escultures del Museu Monjo de Vilassar de Mar.
- Restauració de ceràmiques del Museu Bíblic de Montserrat.
- Restauració de sis monedes de coure del Museu de Santa Perpètua de Mogoda.
- Recuperació d'una col·lecció de sivelles, medalles, etc. del Museu d'Història de la Ciutat.

Quant a les reproduccions, esmentarem els motlles i les reproduccions de peces de cranis i altres restes que, amb motiu de l'exposició Origen i Evolució de l'Home, ha fet el laboratori antropològic del nostre museu, i també la reproducció d'una figura de la Venus de Badalona, feta per a l'ajuntament d'aquesta ciutat.

També s'han retolat i s'han pintat les maquetes per a l'exposició del cinquantenari del Museu Arqueològic.

Gabinet artístic

A més de les activitats relacionades amb les diverses publicacions que s'editen a l'institut, cal esmentar la realització de diverses planimetries dels jaciments arqueològics del Brull, Solibernat i de les excavacions que es realitzen a Empúries, com també el disseny de les il·lustracions de les Unitats Didàctiques i la realització de diversos fullets i pòsters.

Laboratori de paleoantropologia

El laboratori ha realitzat l'estudi definitiu de les restes de diversos jaciments, i també altres estudis específics.

Laboratori físico-químic i paleoecològic

El laboratori físico-químic ha intervingut en els treballs de restauració de diverses peces arqueològiques i n'ha fet una anàlisi sedimentològica, pol·línica, antropològica, de la fauna i dels senyals d'utilització.

A començament de 1985, a causa d'una excessiva acumulació de feina, aquesta unitat s'ha desdoblada i

s'ha creat el laboratori paleoecològic, dotat d'un nou local i instrumental.

Laboratori fotogràfic

En aquest laboratori s'atenen tant les necessitats del museu com les de la Diputació de Barcelona.

Investigació i ciència

A més de la tasca que es porta a terme normalment, s'han realitzat les activitats següents:

- El curset "El neolític a Itàlia, França i la península Ibèrica. Confrontació, convergència i divergències", a càrrec del director de recerca del Centre National de la Recherche Scientifique.
- El curset "Prehistòria, Protohistòria e Iberismo en Andalucía Occidental", a càrrec del professor Oswaldo Arteaga.
- El curset "Palinologia: clima, vegetación y acción antrópica en los últimos 10.000 años en el Mediterráneo", a càrrec d'Igos Parra.
- 30è. Curs Internacional d'Arqueologia d'Empúries.
- Un total de vint conferències, segons la programació editada.
- La conferència: "El calcolítico y la Edad de Bronce en Portugal: el ejemplo del asentamiento fortificado de Zambujal", a càrrec del professor Hermandfrid Schubart.
- Altres conferències organitzades per la Societat Catalana d'Arqueologia.

Excavacions

S'ha continuat treballant a les excavacions següents:

- Solibernat (Torres de Segre)
- La Penya del Moro (Sant Just Desvern)
- Turó del Montgròs (El Brull, Osona)
- Ca l'Oller (Santa Perpètua de Mogoda)
- Vil·la romana de l'Espelt (Òdena, Anoia)
- Olèrdola

Exposicions

S'han organitzat les exposicions següents:

- Mostra de les excavacions de l'Institut de Prehistòria i Arqueologia de la Diputació de Barcelona.
- Col·lecció etrusca del Museu Arqueològic de Barcelona.
- Preparació de l'exposició que s'inaugurarà el 1986, com a homenatge al professor Pere Bosch i Gimpera.

Rendiments

Durant l'any 1985 fou lliurada a la Diputació, en concepte de venda d'entrades, publicacions i altres, la quantitat de 31.887.847,- pessetes.

El nombre de visitants ha estat de 277.360, dels quals 35.676 corresponen al Museu Arqueològic, 220.948 al Museu d'Empúries i 20.736 a Olèrdola.

El nombre de grups ha estat de 1.793, dels quals 835 corresponen al Museu Arqueològic, 781 a Empúries i 177 a Olèrdola.

MUSEU MARÍTIM

Definició i objectius

El Museu Marítim té com a finalitat aplegar, conservar i exposar els objectes i documents relacionats amb la cultura marítima, com també difondre-la amb tots els mitjans al seu abast, fonamentalment a base de sales monogràfiques, exposicions temporals, xerrades, conferències, visites acompanyades, cursets, assessorament als investigadors, etc.

En aquest sentit, recull peces que interessin la navegació des del punt de vista artístic i històrico-científic. Té una col·lecció important de mascarons de proa, d'aparells nàutics i astronòmics, d'eines de construcció, de pintures de tema mariner i d'elements ornamentals, etc. També disposa d'una nombrosa i destacada mostra de models de tota mena de vaixells.

Com a apèndix del museu hi ha fondejada al port —on pot ésser visitada— una reproducció de la nau Santa Maria.

El museu també disposa d'una biblioteca pública especialitzada.

Mitjans personals

| | |
|-------------------------|----|
| Director | 1 |
| Conservadora | 1 |
| Bibliotecària | 1 |
| Oficial | 1 |
| Administrativa | 1 |
| Auxiliar administrativa | 1 |
| Restaurador | 1 |
| Delineant | 1 |
| Oficials | 4 |
| Tallador decorador | 1 |
| Modelistes navals | 3 |
| Majordom | 1 |
| Ordenances | 17 |
| Mariners | 6 |

Tasca efectuada

A més d'atendre les visites i les consultes dels investigadors, s'han fet les activitats següents:

- S'ha col·laborat en diversos reportatges i filmacions per a TVE i TV3, com també amb el New York Times i la BBC.
- S'han realitzat diverses conferències, entre les quals cal destacar les que fan referència a l'inventor de l'Ictíneo: "Monturiol visto por un marino", "El

pintor Narcís Monturiol", "Monturiol, un home del seu temps".

- S'ha col·laborat en les exposicions següents: "Catalunya, la fàbrica d'Espanya", organitzada per l'Ajuntament de Barcelona; "L'aventura americana del Maresme", organitzada pel Museu Comarcal del Maresme. A més, s'han realitzat als locals del museu l'exposició organitzada pel Servei de Cultura "Origen i Evolució de l'Home" i l'exposició commemorativa del centenari de Narcís Monturiol.

Al llarg de l'any el personal del taller ha realitzat diversos projectes de decoració i delineació, treballs de construcció i restauració de diversos models d'embarcacions, com també treballs d'ebenisteria, fusteria, pintura, talla, etc.

Rendiments

Durant l'any 1985 fou lliurada a la Diputació, en concepte de venda d'entrades i publicacions, la quantitat de 13.220.675 pessetes.

El nombre de visitants ha estat de 217.685.

MUSEU TÈXTIL

Definició i objectius

El Museu Tèxtil de Terrassa aplega una gran col·lecció de teixits antics. Una sala especial, de caràcter didàctic, introdueix el visitant profà en el món complex de les fibres tèxtils d'origen vegetal, animal o, fins i tot, mineral. En altres sales trobem les col·leccions de teixits egipcis, catifes i fragments de tapisseries orientals, mostres perses, turques i d'altres pobles.

El museu disposa d'una biblioteca especialitzada que s'obre al públic cada tarda.

Mitjans personals

La plantilla del museu està integrada per:

| | |
|------------------------|---|
| Director | 1 |
| Auxiliar administratiu | 1 |
| Subalterns | 3 |

Hi ha una altra plaça de tècnic d'administració especial que ha estat vacant fins ara. Durant aquest any s'ha incorporat al museu una becària, per atendre els programes del museu i l'escola i les tasques de difusió del museu.

Mitjans materials

La quantitat que ha absorbit el funcionament del museu ha estat de 10.231.762 pessetes, de les quals 2.031.762 s'han destinat a la instal·lació d'enllumenat d'urgència i a una alarma contra incendis.

Tasca efectuada

S'han fet importants obres de reforma i millora de les instal·lacions del museu, com és ara la protecció contra la humitat de sales i vitrines, i s'han anat fent les retolacions en català.

L'auditori del museu ha estat utilitzat per a la celebració de més de quaranta actes públics i les sales d'exposicions n'han acollits vuit, de les quals sales han estat especialment visitades "Indumenta" i "Tórtola Valencia". Com a experiència remarcable destaquem l'exposició "La Revolució Jacquard", organitzada conjuntament amb l'Ajuntament de Barcelona, que a Terrassa tingué una àmplia ressonància amb actes a l'avinguda Jacquard i a l'Escola d'Enginyers.

Una altra millora important per al museu ha estat la instal·lació d'una nova sala d'estil Lluís XVI, que conté el llegat efectuat per la família Jofresa-Bes.

El museu ha prestat també peces de les seves col·leccions a exposicions de Girona i Barcelona.

Rendiment

Durant l'any 1985, malgrat que ha estat tancat per obres del 15 d'abril al 26 de juny, el museu ha estat visitat per 21.447 persones.

MUSEUS DE SITGES I VILANOVA

Definició i objectius

Els museus de Sitges i Vilanova comprenen el Museu Cau Ferrat, el Museu Maricel de Mar i el Museu Romàntic, que té dues seccions: Can Llopis, a Sitges, i Can Papiol, a Vilanova i la Geltrú.

El Museu Cau Ferrat està instal·lat a la casa on residí Santiago Rusiñol. Inclou diverses exposicions, entre les quals cal destacar les dedicades a pintura i escultura, especialment a l'obra d'artistes catalans o vinculats a Catalunya dels dos darrers segles. Acull també una important col·lecció de ferro forjat, que abasta des del segle X fins avui. Presenta, a més, peces de ceràmica, vidre, mobiliari i armeria de diverses èpoques. El museu és gestionat pel Servei de Cultura, si bé l'edifici i el fons artístic que l'integra és propietat de l'Ajuntament de Sitges.

El Museu Maricel de Mar és propietat de la Diputació i està instal·lat a l'edifici que va ser Hospital de Sitges, edifici gòtic del segle XIV, el qual ha estat ampliat amb la casa Rocamora.

El fons d'aquest museu està integrat per la donació que va fer el Dr. Jesús Pérez Rosales. S'hi exposen peces d'art medieval, renaixentista i barroc, com també pintura espanyola moderna i escultura catalana dels segles XIX i XX; hi ha una sala dedicada a pintures de Josep Maria Sert.

El Museu Romàntic té com a objectiu principal oferir al visitant una acurada evocació de l'època i de l'ambient del romanticisme, concretats en la forma de viure d'uniques famílies del segle passat. A les sales, no

solament es representen els diversos estils i aspectes artístics, sinó que també es reflecteixen els esdeveniments polítics, socials i culturals més importants del segle XIX.

Mitjans personals

| | |
|----------------------------|----|
| Directora | 1 |
| Conservadora-bibliotecària | 1 |
| Auxiliar administratiu | 1 |
| Majordoms | 3 |
| Ordenances | 10 |
| Vigilants de nit | 4 |

Mitjans materials

La quantitat que ha absorbit el funcionament del museu ha estat de 41.729.808 pessetes, de les quals 28.729.808 s'han destinat a inversions.

Tasca efectuada

A més de les feines pròpies de la gestió i funcionament dels museus, s'han atès les consultes tècniques sobre peces del fons, s'ha col·laborat en diverses exposicions i altres activitats socioculturals.

MUSEU ROMÀNTIC (CAN LLOPIS)

- Participació a l'exposició organitzada pel Museu de Badalona en homenatge a Lola Anglada.
- Participació a l'exposició "Narcís Monturiol", organitzada per la Diputació a les Drassanes de Barcelona.
- Diversos reportatges i filmacions per a TVE i TV3 sobre les nines de la col·lecció Lola Anglada, com també un reportatge filmat per a un programa documental i d'informació sobre el Festival del Cinema Fantàstic de Sitges, realitzat per la Société Nationale de Programme France Regions FR3 de Marsella.

MUSEU MARICEL DE MAR

- S'ha col·laborat al Cicle de Concerts d'Estiu, celebrats al Racó de la Calma de Sitges.

MUSEU CAU FERRAT

- Participació a l'exposició organitzada pel Grup d'Estudis Sitgetans, en el cinquantenari de la mort d'Arcadi Mas i Fontdevila.
- Participació a l'exposició "Catalunya, la fàbrica d'Espanya", organitzada per l'Ajuntament de Barcelona.
- Participació a l'exposició "Ramon Casas i Badalona", organitzada pel Museu de Badalona.
- Participació a l'exposició "Picasso-Miró-Dalí", organitzada per Europàlia a Bèlgica.

- Participació a l'exposició "Hommage to Barcelona", organitzada per Arts Council of Great Britain a la Hayward Gallery de Londres.

També s'han realitzat col·laboracions amb els mitjans de comunicació, la qual cosa ha reportat una major difusió de totes aquestes activitats.

- Entrevista telefònica sobre el Cau Ferrat per a Catalunya Ràdio.

Una especial menció mereix l'atorgament al Museu Romàntic Can Papiol de la Merenga de Plata, distinció que es concedeix anualment a aquella persona o entitat que ha contribuït d'una manera important a difondre el nom de Vilanova i la Geltrú.

Altres activitats que s'han portat a terme als museus han estat: el curset El Museu i l'Escola, sobre la figura de Santiago Rusiñol; la col·laboració en el muntatge de l'estand que la Diputació ha presentat al XXIII Saló de la Infància i de la Joventut de Barcelona; la publicació de la *Guia Sumària del Museu Romàntic* i de la guia de la col·lecció de nines antigues Lola Anglada, *Les Nines del Museu Romàntic*.

Rendiment

Enguany s'ha lliurat a la Diputació, en concepte de venda d'entrades, postals i guies, la quantitat de 3.128.435 pessetes.

El nombre de visitants ha estat de 78.439.

MUSEU I INSTITUT PALEONTOLÒGIC DR. MIQUEL CRUSAFONT

Definició i objectius

Des de la seva fundació, aquest museu ha tingut dues tasques clarament diferenciades: una, com a institució d'investigació al servei de la paleontologia, i l'altra, com a museu.

El museu conté col·leccions de vertebrats fòssils de les conques catalanes, molt especialment del Vallès i del Penedès, i també d'altres nacions i continents; una col·lecció didàctica d'invertebrats fòssils i de mapes geològics i col·leccions de segells referents a animals i plantes. El museu disposa, a més a més, d'una biblioteca especialitzada i d'un servei d'assessorament paleontològic a altres centres.

En el Ple del 26 de febrer es va crear un Consell Assessor que té la missió d'assessorar i prestar suport a l'institut en matèries acadèmiques, de recerca, museístiques i de divulgació.

Mitjans personals

La plantilla està integrada per:

| | |
|----------------------------------|---|
| Director | 1 |
| Tècnics d'administració especial | 4 |
| Auxiliar administratiu | 1 |
| Ajudants de serveis | 2 |
| Conserge | 1 |
| Ordenances | 2 |

Mitjans materials

La quantitat que ha absorbit el funcionament del museu ha estat de 17.404.680 pessetes, de les quals 5.300.000 s'han destinat a inversions.

A més, s'ha comptat amb una quantitat de 6.199.140 pessetes, de les quals 5.999.140 corresponen a subvencions del Ministeri d'Educació i Ciència i 200.000 a una subvenció de la Conselleria d'Obres Públiques de la Generalitat de Catalunya.

Tasca efectuada

Quant a les activitats investigadores, l'institut ha portat a terme les prospeccions i excavacions següents:

- Prospecció de nous jaciments a la recerca de dinosaures
- Excavació del jaciment del pliocè d'Incarcal
- Excavació del jaciment de Venta Micena
- Estudi de petjades de dinosaures
- Extracció d'un sirènid fòssil
- Bioestratigrafia del pliocè i aprofundiment en els estudis geològics i sedimentològics a fi de determinar l'origen dels sílexs trobats.

Rendiment

Enguany el museu ha estat visitat per 3.872 persones.

MUSEU SANTACANA, L'ENRAJOLADA

Aquest museu, propietat de la Diputació de Barcelona, actualment és gestionat directament per l'Ajuntament de Martorell.

A l'Enrajolada s'ofereix al visitant un valuós recull d'elements arquitectònics d'interès artístic, procedents de diversos edificis barcelonins enderrocats. Hi ha col·leccions de ceràmiques, de les quals destaca la col·lecció catalana de rajoles policromes, una part de les quals s'ha adaptat al mateix edifici.

EXPOSICIONS

Les exposicions que s'han portat a terme són les següents:

Origen i evolució de l'home

Del dia 1 de febrer al 30 d'abril va ser presentada al Museu Marítim aquesta exposició, muntada a França sota la direcció del professor Lumley. Aquesta exposició, prevista per als mesos de febrer i març, va ser ampliada a tot el mes d'abril a causa de la gran afluència de visitants.

Per tal de donar-hi la màxima difusió, es van editar un catàleg, cartells, una guia desplegable de l'exposició, una guia desplegable d'informació general i un adhesiu.

Han estat editats:

- 5.000 catàlegs
- 8.400 cartells
- 10.000 tríptics (guia de l'exposició)
- 10.000 díptics d'informació general

Aquesta ha estat l'exposició més visitada de les que ha organitzat el servei. Hi van passar unes 225.000 persones.

Exposició commemorativa del centenari de Narcís Monturiol

Enguany s'ha celebrat el centenari del naixement de Narcís Monturiol, per la qual cosa la Secció de Museus va plantejar-se la necessitat de posar en relleu la figura d'aquest pioner de la navegació submarina; en prendre aquesta decisió, també es va tenir en compte que el museu és dipositari de material procedent de Monturiol.

Aquesta exposició va ser inaugurada el 3 de desembre.

Han estat editats: un catàleg, un cartell, un tríptic d'informació general, un retallable del submarí Ictíneo i un facsímil d'un manuscrit de Joan Monjo.

S'han editat:

- 20.000 despleables
- 10.000 cartells
- 1.500 catàlegs
- 500 facsímils

Tot i que eren vacances, han passat per l'exposició fins al dia 31 de desembre unes 30.000 persones, entre escolars, grups de jubilats, etc.

També s'han realitzat diverses activitats paral·leles:

- Conferències a càrrec dels senyors Martínez Hidalgo, J.J. Tharrats i Santiago Riera.
- Presentació del facsímil de Joan Monjo i de la biografia de Monturiol, *Vida d'heroi*.

Gegants, dracs i altre bestiar: la Festa Major vista per Colita

Aquesta exposició es va presentar a Sallent del 12 al 31 d'octubre, durant els actes en què era nomenada "Ciutat dels gegants".

Es tracta de 50 fotografies emmarcades, obra de la fotògrafa Colita, en les quals es mostren els principals gegants i bestiar de la geografia festiva catalana.

Aquesta mostra, iniciada ja com a itinerant, va ser presentada per primera vegada a la Casa Museu Torres Amat de Sallent i va ser l'acte inicial dels destinats al revifament del museu.

Metamorfosi, escultures escèniques

El dia 26 de desembre de 1985 va ser inaugurada la sala d'actes del Museu Enric Monjo de Vilassar de Mar, amb l'exposició "Metamorfosi, escultures escèniques" d'Amadeu Ferré.

Expo a l'abast (exposicions itinerants)

Els ajuntaments que han participat en aquesta campanya han estat els següents:

- "L'Avi Macià i el seu temps": Sabadell, Caldes de Montbui, Arbúcies, Granollers, Figueres, Castelló d'Empúries, Olot, la Garriga, Manlleu i Igualada.
- "Homenatge a Orwell": Mataró, Vilanova i la Geltrú i Tordera.
- "Centenari de Serra i Moret": Barcelona, Vic, Vilanova i la Geltrú, Vilafranca del Penedès i Vilassar de Mar.
- "Gegants, dracs i altre bestiar": Sallent, Olesa de Montserrat i la Pobla de Claramunt.

CONVENIS

El mes de novembre l'Excm. Sr. Antoni Dalmau i Ribalta va signar amb la Comunitat Autònoma de Múrcia un conveni, per tal de fixar el marc de col·laboració científica entre ambdues institucions en relació amb les excavacions al jaciment de Cueva Victoria (Múrcia).

BEQUES

Com que el programa "El Museu i l'Escola", que s'ha portat a terme en els museus dependents d'aquest servei, ha assolit un èxit notable entre les escoles pertanyents a la demarcació de la Diputació de Barcelona, el Servei de Cultura va convocar el mes de setembre sis beques de vuit mesos de durada, destinades a llicenciats. Les beques tenen com a objectiu el perfeccionament professional dels interessats, mitjançant la col·laboració en aquest programa de difusió.

CONCURS DE DIBUIX LOLA ANGLADA

La Diputació de Barcelona convoca anualment el concurs de dibuix Lola Anglada, per tal de correspondre a la important donació artística feta per la Sra. Dolors Anglada i Sarriera. Té la finalitat de fomentar el dibuix entre els escolars espanyols i premiar els tres millors dibuixos, en les categories infantil i juvenil, sobre temes infantils o costumistes catalans presentats al certamen per escolars de 12 a 16 anys.

Enguany s'ha procedit a l'acte de lliurament dels premis corresponents al curs 1984-85. Aquest acte es va realitzar el dia 28 de maig, al Saló Torres García del Palau de la Generalitat.

SERVEI DE CATALOGACIÓ I CONSERVACIÓ DE MONUMENTS

Definició i objectius

La necessitat de mantenir en bon estat el patrimoni artístic i d'evitar restauracions inconvenients ja fou assenyalada el 1908 per l'equip d'arquitectes que dirigia Josep Puig i Cadafalch. L'Institut d'Estudis Catalans exposà la idea a la Diputació de Barcelona i en temps de la Mancomunitat de Catalunya, el febrer de 1915, el servei fou definitivament organitzat sota la direcció de Jeroni Martorell i Terrats.

De llavors ençà, el servei ha desplegat una important labor, plasmada en l'arxiu-biblioteca, on es custodien milers de fitxes i documentació gràfica de gran valor sobre el nostre patrimoni artístic i la infatigable labor portada a terme al llarg de 69 anys per la Diputació, en el seu propòsit de conservar aquest patrimoni.

Cal advertir prèviament, però, que l'activitat que la Diputació porta a terme en relació amb el patrimoni arquitectònic, és més àmplia que no es podria pensar si es partia de considerar que es tracta d'un simple servei especialitzat.

Per factors històrics, que serien fàcils d'analitzar, la Diputació posseeix un patrimoni edificat d'un nivell arquitectònic molt elevat. A més, l'acció constructora de la Corporació ha estat sempre en mans de prestigiosos professionals, els quals s'han fixat normalment nivells alts d'exigència.

L'obra assolida ha esdevingut, doncs, d'una qualitat intrínseca que amb el pas dels anys ofereix un innegable interès cultural. D'altra banda, la Diputació, com a hereva d'altres institucions catalanes (la Generalitat medieval i la moderna, la Mancomunitat, etc.), ha anat enriquint el seu patrimoni amb peces de gran valor artístic i arquitectònic.

L'activitat desplegada per la Diputació en propietats alienes, també es materialitza sovint en immobles de gran interès.

En definitiva, vetllar perquè tota l'activitat de la Corporació relacionada amb el patrimoni arquitectònic obeeixi uns criteris culturals vàlids i tingui un propòsit protector, potenciador i mai perjudicial o destructor, és l'objectiu fixat per la corporació a aquest servei.

El servei compta amb una secció tècnica, de la qual depenen dos negocis:

Negotiat de Projectes i Obres

Negotiat d'Investigació i Documentació

El Negociat de Projectes i Obres redacta els projectes, dirigeix les obres, fa el seguiment de les obres promogudes pel servei i dirigides per tècnics aliens, té

cura també dels aixecaments de plànols dels edificis on s'ha actuat, de fer treballs de diagnòsi de les patologies que pateixen i de redactar informes tècnics de naturalesa diversa.

El Negociat d'Investigació i Documentació té cura de la documentació dipositada en el servei des de 1915 i dóna suport científic a totes les actuacions del servei, i a la recerca històrica, documental i arqueològica que porta a terme. S'encarrega també de treballs especials complementaris de les obres o del seu seguiment, i de la difusió de la tasca del servei per mitjà de les publicacions, en especial de la memòria que el servei publica cada any.

El servei compta també amb un negociat de gestió administrativa i amb un equip de suport i assessorament al cap del servei.

El negociat administratiu té cura de la gestió de tots els documents que comporta la realització de la tasca fonamental del servei: decrets d'aprovació de projectes, d'encàrrecs de redacció i de direcció d'obra, remissió de certificacions, remissió de minuts, liquidacions, pròrrogues, formalització de decrets i sessions, devolucions de fiança, com també de tota l'execució del pressupost ordinari, pressupostos, factures, adquisicions, etc.

L'equip de suport està integrat per una advocada, una historiadora de l'art, la secretària del cap del servei i un ordenança.

L'advocada té cura de l'assessorament jurídic del servei, redacció i seguiment de convenis, plecs de bases per a la contractació dels tècnics, plecs de clàusules per a la contractació de les obres, bases de concessió de beques, etc.

La historiadora de l'art té cura de la difusió de les activitats del servei que són:

- Publicació de la memòria anual del servei.
- Publicació de monografies sobre temes relacionats amb les obres de restauració del servei i sobre temes d'assaig.
- Publicació d'altres llibres encarregats per la Corporació que tenen relació amb el patrimoni arquitectònic.
- Elaboració de notes de premsa.
- Exposicions i elaboració dels catàlegs corresponents.

Recursos humans

| | |
|--------------------------|-----------|
| Arquitectes | 3 |
| Aparelladors | 3 |
| Historiadors | 2 |
| Arqueòlegs | 3 |
| Advocada | 1 |
| Delineants | 5 |
| Catalogadors | 2 |
| Fotògraf | 1 |
| Maquetista | 1 |
| Tècnic d'administració | 1 |
| Administratius | 2 |
| Auxiliars administratius | 4 |
| Ordenança | 1 |
| TOTAL | 29 |

Tasca efectuada durant l'any 1985

Obres en curs

- Treballs de recerca ocasionats per la restauració de l'establiment ibèric i romà de Darró, de Vilanova i la Geltrú (Garraf), obra finalitzada.
- Restauració del monestir de Sant Llorenç prop Bagà, de Guardiola de Berguedà i actuació a la torre de l'església (Berguedà).
- Restauració del monestir de Sant Llorenç prop Bagà, de Guardiola de Berguedà i actuació a l'edifici de l'església.
- Restauració de l'aqüeducte de Sant Pere de Riudebitlles (Alt Penedès).
- Restauració del pont de Castellsbell i el Vilar (Bages).
- Alarmes del Palau Güell de Barcelona (Barcelonès), obra finalitzada.
- Tancament del recinte d'Empúries (Alt Empordà), obra finalitzada.
- Diversos treballs de manteniment que s'havien de realitzar a les dependències del Museu de les Arts de l'Espectacle de Barcelona (Barcelonès), obra finalitzada.
- Treballs urgents de consolidació i reparació de la muralla del conjunt monumental d'Olèrdola (Alt Penedès), obra finalitzada.
- Restauració interior, 2a. fase, i façanes de l'església parroquial de Sant Vicenç de Torelló (Osona).
- Treballs de desmuntatge de la porxada de Granollers (Vallès Oriental), obra finalitzada.
- Obres complementàries i d'acabaments interiors i exteriors de l'església de Sant Julià de Vilamirosa (Osona), obra finalitzada.
- Excavació arqueològica del monestir de Sant Llorenç prop Bagà (Berguedà), obra finalitzada.
- Excavació arqueològica a l'església de Santa Eulàlia de Gironella (Berguedà), obra finalitzada.
- Excavació arqueològica a l'església de Sant Vicenç de Rus (Berguedà), obra finalitzada.
- Excavació arqueològica al Pont Vell de la Pobla de Lillet (Berguedà), obra finalitzada.
- Excavació arqueològica a l'església de Sant Vicenç de Malla (Osona), obra finalitzada.
- Excavació arqueològica al Santuari de Santa Maria de Foix (Alt Penedès), obra finalitzada.
- Consolidació i reparació de la muralla del conjunt monumental d'Olèrdola (Alt Penedès), obra finalitzada.
- Reparació i manteniment de l'edifici romàntic de Can Llopis a Sitges (Garraf), obra finalitzada.
- Treballs a realitzar per a la col·locació d'una tanca protectora a les bandes sud, oest i nord de la ciutat romana, en el conjunt monumental d'Empúries (Alt Empordà), obra finalitzada.
- Treballs de reparació i de conservació de l'edifici del Museu Maricel de Mar, a Sitges, (Garraf), obra finalitzada.
- Projecte de consolidació de la muralla del turó del Montgròs, al Brull (Osona), obra finalitzada.
- Projecte de consolidació de la muralla Rubert d'Empúries (Alt Empordà).
- Projecte de restauració del campanar de l'església de Santa Eulàlia de Riuprimer (Osona).
- Restauració de l'església de Sant Pere del Castell de Gelida (Alt Penedès).
- Projecte d'execució, 1a. fase de restauració, de l'església de Sant Marçal de Terrassola i el seu entorn, Terrassola i Lavit, Torrelavit (Alt Penedès).
- Projecte d'execució de la 3a. fase de restauració del santuari de Santa Maria de Foix a Torrelles de Foix (Alt Penedès).
- Tancament i senyalització de Darró (Garraf), obra finalitzada.
- Projecte d'execució de l'obra de restauració del santuari de la Mare de Déu de Bellmunt, 3a. fase (Osona).
- Projecte de restauració de l'església de Sant Vicenç de Rus (Berguedà).
- Projecte complementari de rehabilitació dels voltants de l'església de Sant Vicenç de Malla (Osona).
- Treballs de desmuntatge de la porxada de Granollers (Vallès Oriental), obra finalitzada.
- Projecte de consolidació de l'ermita de Santa Magdalena de Rocafort i Pont de Vilomara (Bages).
- Projecte de restauració de la torre de l'homenatge del castell d'Òdena (Anoia).
- Conjunt d'edificis parroquials de Sant Miquel de Cardona, restauració de cobertes, projecte bàsic i d'execució.
- Projecte d'execució de la 3a. fase d'obra d'adaptació per a museu, de part de l'antic Hotel Miramar de Sitges (Garraf).
- Projecte reformat complementari de rehabilitació dels voltants de l'església de Sant Vicenç de Malla.
- Treballs de recerca ocasionats per la restauració del monestir de Sant Llorenç prop Bagà.
- Treballs de reparació i arranjaments diversos als sanitaris del Servei de Catalogació i Conservació de Monuments.
- Projecte reformat II, del pont de Castellsbell i el Vilar.
- Treballs urgents de reparació del campanar de l'església de Sant Julià de Vilamirosa.
- Projecte reformat de restauració del monestir de Sant Llorenç prop Bagà.
- Treballs de recerca arqueològica a l'església de Sant Bartomeu de Navarces.
- Projecte reformat de restauració interior, 2a. fase, d'acabament de les façanes de l'església parroquial de Sant Vicenç de Torelló.
- Treballs d'exploració arquitectònica, previs a la restauració de la Casa del Baró.
- Projecte de restauració interior de l'església parroquial de Sant Vicenç de Torelló (3a. fase).
- Restauració de la porxada de Granollers i endegament del seu entorn immediat (1a. fase), a Granollers.
- Projecte de restauració de l'interior i dels voltants de l'església de Santa Càndia d'Orpí (projecte reformat).
- Projecte de restauració de l'aqüeducte de Sant Pere de Riudebitlles (Alt Penedès), (2a. fase).

- Restauració del campanar de Santa Eulàlia de Riuprimer (projecte reformat).
- Projecte de consolidació de la muralla del turó del Montgròs.
- Projecte reformat de restauració del pont de Castellbell i el Vilar.
- Projecte reformat de restauració de la porxada de Granollers.
- Projecte reformat de restauració del Pont Vell de la Pobla de Lillet.
- Obres a l'edifici Miramar, 3a. fase: obra d'adaptació com a museu de part de l'edifici.
- Obres a Can Llopis (3a. fase).
- Projecte complementari de rehabilitació parcial de l'edifici Casa Caritat i restauració del Pati Manning.
- Projecte reformat de rehabilitació parcial de l'edifici Casa Caritat i restauració del Pati Manning.
- Tancament, neteja i arranjaments diversos del Palau de les Heures.
- Treballs de reparacions i condicionament de l'edifici de les Heures. Obres adjudicades.
- Restauració de l'ermita de Santa Maria del Grau (Fals).
- Treballs d'excavació arqueològica a l'establiment ibèric i romà de Darró.
- Consolidació de la muralla del turó del Montgròs (el Brull).
- Projecte complementari de la restauració de l'església de Sant Cugat dels Gavadons.
- Arranjaments diversos a les capelles de l'església de Sant Just i Pastor.
- Restauració de Sant Vicenç de Rus (Castellar de N'Hug).
- Treballs urgents d'ajuda a la recerca arqueològica a l'entorn immediat a l'església de Sant Vicenç de Malla.
- Excavació arqueològica a l'església de Sant Vicenç de Rus, a Castellar de N'Hug.
- Excavació arqueològica al santuari de Santa Maria de Foix.
- Excavació arqueològica al Pont Vell de la Pobla de Lillet.
- Excavació arqueològica a l'església de Santa Eulàlia de Gironella.
- Excavació arqueològica al monestir de Sant Llorenç prop Bagà.
- Excavació a la torre del castell d'Òdena.
- Restauració del campanar de l'església de Santa Eulàlia de Riuprimer.
- Restauració de la torre de l'homenatge del castell d'Òdena.
- Restauració de la parròquia de Sant Miquel de Cardona, 1a. fase.
- Projecte de consolidació de l'ermita de Santa Magdalena del Pont de Vilomara i Rocafort.
- Tancament i senyalització de Darró.
- Projecte de consolidació de la muralla Rubert d'Empúries.
- Restauració de la capella gòtica de Sant Pere de Castellfolit del Boix.
- Restauració del santuari de la Mare de Déu de Bellmunt, 3a. fase.
- Treballs urgents de reparació al campanar de l'església de Sant Julià de Vilamirosa.
- Obres a Can Llopis, 3a. fase, a Sitges.
- Treballs de recerca arqueològica per a la restauració de l'església de Sant Bartomeu de Navarces.
- Restauració de l'aqüeducte de Sant Pere de Riudebitlles, 2a. fase.
- Acabament de la restauració interior, 3a. fase, de l'església de Sant Vicenç de Torelló.
- Treballs d'exploració arquitectònica, previs a la restauració de la Torre del Baró.
- Restauració de l'església de Sant Pere del Castell, a Gelida.
- Restauració de l'església parroquial de Muntanyola.
- Obres a l'edifici Miramar de Sitges, 3a. fase.
- Treballs urgents de neteja, tancament i arranjaments diversos, del Palau de les Heures.
- Restauració de l'església de Sant Esteve d'Alcoll.
- Treballs de reparació i manteniment de diverses dependències del Museu Romàntic Can Llopis de Sitges.
- Restauració de l'església de Santa Maria de Rubió (Rubió).
- Restauració del campanar de l'església parroquial de Sant Boi de Lluçanès. Projectes redactats que pertanyen al pressupost del servei
- Projecte bàsic i d'execució de les obres de restauració, 1a. fase, de les cobertes de l'església de Sant Llorenç de Munt.
- Projecte bàsic i d'execució d'un Museu de l'Adob, a l'antiga adoberia de Can Granotes.
- Projecte de restauració de l'església de Sant Esteve d'Alcoll.
- Projecte reformat complementari de rehabilitació dels voltants de l'església de Sant Vicenç de Malla.
- Treballs de recerca ocasionats per la restauració del monestir de Sant Llorenç prop Bagà (Guardiola de Berga).
- Treballs de reparació i arranjaments diversos als sanitaris del Servei de Catalogació i Conservació de Monuments.
- Projecte d'adequació de l'edifici del Mercat del Peix com a casal de festa major, a Vilafranca del Penedès.
- Restauració de l'església de Sant Valentí a les Cabanyes de Penedès.
- Restauració del campanar de Santa Maria de Vilafranca, a Vilafranca del Penedès.
- Restauració del campanar de l'església de Santiga, a Santa Perpètua de Mogoda.
- Restauració i adaptació com a centre cultural, del molí de Can Batlle (1a. fase), a Vallirana (Baix Llobregat).
- Restauració i arranjament dels voltants de l'església de Santa Coloma de Marata (Franqueses del Vallès).
- Projecte reformat II del pont de Castellbell i el Vilar.
- Treballs urgents de reparació al campanar de l'església de Sant Julià de Vilamirosa.
- Projecte reformat de restauració del monestir de Sant Llorenç prop Bagà.
- Treballs de recerca arqueològica de l'església de Sant Bartomeu de Navarces.
- Projecte reformat de restauració interior, 2a. fase,

- d'acabament de les façanes de l'església parroquial de Sant Vicenç de Torelló.
- Treballs d'exploració arquitectònica, previs a la restauració de la Casa del Baró.
- Projecte de restauració interior de l'església parroquial de Sant Vicenç de Torelló (3a. fase).
- Projecte de restauració de l'església de Santa Maria de Rubió.
- Restauració de la porxada de Granollers i endegament del seu entorn immediat (1a. fase), a Granollers.
- Restauració del campanar de l'església parroquial de Sant Boi de Lluçanès.
- Projecte de restauració de l'interior i dels voltants de l'església de Santa Càndia d'Orpí (projecte reformat).
- Projecte de restauració de l'aqüeducte de Sant Pere de Riudebitlles (Alt Penedès), 2a. fase.
- Projecte de restauració de l'església parroquial de Muntanyola (Osona).
- Restauració del campanar de Santa Eulàlia de Riuprimer (projecte reformat).
- Habilitació com a centre cultural de la capella de Sant Bartomeu de Navarres.
- Restauració i rehabilitació com a casa, de Torre Baró.
- Actuació urgent a l'església de la Castanya.
- Projecte de consolidació de la muralla del turó del Montgròs.
- Projecte reformat de restauració del Pont de Castellbell i el Vilar.
- Projecte d'adaptació com a casa, de la vil·la de Cal Perpunter.
- Adaptació com a escola de pintura mural, de l'antic hospital de Sant Sadurn d'Anoia.
- Projecte reformat de restauració de la porxada de Granollers.
- Projecte reformat de restauració del Pont Vell de la Pobla de Lillet.
- Projecte d'agencament dels voltants del Priorat de Santa Maria de Castellfollit de Riubregós.

Projectes redactats que pertanyen a pressupostos d'altres serveis

Cultura

- Treballs de pintura i arranjaments diversos, a les dependències del Museu Maricel de Sitges.
- Treballs de col·locació d'elements protectors a la façana de Can Llopis de Sitges.
- Projecte bàsic de reparacions a la Casa Torres Amat de Sallent (Bages).
- Treballs de reparació i arranjaments diversos a les dependències dels sanitaris públics del Museu Monogràfic d'Empúries.
- Informe i dictamen de la patologia de la Casa Torres Amat de Sallent (Bages).
- Treballs de reparació i manteniment a diverses dependències del Museu Romàntic de Can Llopis, a Sitges.
- Obres a l'edifici Miramar, 3a. fase, d'obra d'adaptació com a museu de part de l'edifici.
- Obres a Can Llopis, 3a. fase.
- Projecte d'execució de la 2a. fase, d'obra d'adaptació com a museu de part de l'edifici Miramar de Sitges (Garraf), 2n. reformat.
- Instal·lació i col·locació d'aparells de detecció d'incendis i de robatori i equips de vigilància, mitjançant circuit tancat de TV, al conjunt monumental d'Olèrdola.
- Col·locació d'un sistema de detecció d'incendis al Museu Cau Ferrat i Maricel, de Sitges.
- Projecte d'instal·lació d'aparells de detecció d'incendis i de robatoris i equips de vigilància, mitjançant circuit tancat de TV, a Can Papiol de Vilanova i la Geltrú.

Patronat Casa de Caritat

- Projecte d'obres de recuperació, enderroc, reparació i obra nova de l'edifici de l'antiga sala d'actes i annexos de la Casa de Caritat, 2a. fase.
- Projecte complementari de rehabilitació parcial de l'edifici Casa de Caritat i restauració del Pati Manning.
- Projecte reformat de rehabilitació parcial de l'edifici Casa de Caritat i restauració del Pati Manning.
- Projecte de reparació i consolidació de l'antic teatre de la Casa de Caritat.

Joventut

- Reparació, restauració i rehabilitació de l'edifici annex al monestir i el seu entorn, a Sant Joan de Fàbregues.

Presidència

- Treballs urgents de neteja, tancament i arranjaments diversos del Palau de les Heures.
- Treballs de reparacions i condicionament de l'edifici de les Heures.

Informes tècnics

- Informe previ als treballs de conservació i restauració de les pintures murals, de l'absidiola nord de l'església de Sant Vicenç de Malla (Osona).
- Informe i dictamen de la patologia de la casa Torres Amat de Sallent (Bages).
- Informe de l'estat de conservació de la torre annexa a les dependències monàstiques de Sant Llorenç del Munt, situada al cantó de llevant de la façana de migdia del monestir.
- Informe referent a les humitats a la paret d'una sala del museu, anomenada despatx a la Casa Papiol, de Vilanova i la Geltrú.

Certificacions d'obra

Durant l'any 1985 s'han expedit 107 certificacions d'obra.

Liquidacions

Durant l'any 1985 s'han expedit 38 liquidacions.

Excavacions arqueològiques subsidiàries de les obres de restauració

- Monestir de Sant Llorenç prop Bagà (Guardiola de Berguedà).
- Establiment ibèric i romà de Darró (Vilanova i la Geltrú, Garraf).
- Església de Sant Vicenç de Rus (Castellar de N'Hug, Berguedà).
- Torre del castell d'Òdena, (Anoia).
- Santuari de Santa Maria de Foix (Torrelles de Foix, Alt Penedès).
- Església de Santa Eulàlia de Gironella (Berguedà).
- Església de Sant Marçal de Terrassola (Torrelavit, Alt Penedès).
- Pati Manning de la Casa de Caritat (Barcelona, Barcelonès).
- Església de Sant Bartomeu de Navarcles (Bages).
- Casa del Baró (Viladecans, Baix Llobregat).
- Església de Santa Magdalena del Pont de Vilomara i Rocafort (Bages).
- Església de Sant Pere de Castellfollit del Boix (Bages).
- Plaça del Pou de Vilanova i la Geltrú (Garraf).

Informes preliminars de les excavacions realitzades

S'han fet tots els informes que corresponen a les recerques dutes a terme enguany.

Redacció de projectes d'excavació

A part dels que corresponen a les excavacions realitzades:

- Església de Santa Maria de Rubió (Anoia).
- Església de Santa Maria de Tagamanent (Vallès Oriental).
- Pont Vell de Castellbell i el Vilar (Bages).
- Monestir de Sant Llorenç del Munt (Matadepera, Vallès Occidental).
- Església de Sant Quirze de Muntanyola (Osona).

Redacció de cartes arqueològiques

Carta arqueològica del terme de Vilanova i la Geltrú (Garraf).

Prospeccions arqueològiques

- Recerca sobre la xarxa viària medieval de l'Alt Berguedà.

Estudis arqueològics monogràfics

- Restes d'un monument funerari ibèric, trobat prop de l'església de Sant Vicenç de Malla (Osona).

Estudis monogràfics de documentació històrica

- Església de Santa Eulàlia de Gironella (Berguedà).
- Pont Vell de la Pobla de Lillet (Berguedà).
- Església de Sant Bartomeu de Navarcles (Bages).
- Establiment ibèric i romà de Darró (Vilanova i la Geltrú, Garraf).

Informes succints de documentació històrica

- Torre del castell d'Òdena (Anoia).
- Santuari de Santa Maria de Foix (Alt Penedès).
- Església de Sant Marçal de Terrassola (Torrelavit, Alt Penedès).
- Casa del Baró (Viladecans, Baix Llobregat).
- Església de Santa Magdalena del Pont de Vilomara i Rocafort (Bages).
- Església de Sant Pere de Castellfollit del Boix (Bages).
- Església de Santa Maria de Rubió (Anoia).
- Monestir de Sant Llorenç de Munt (Matadepera, Vallès Occidental).
- Església parroquial de la Castanya (El Brull, Osona).
- Església de Sant Boi de Lluçanès (Osona).
- Masia Freixa (Terrassa, Vallès Occidental).
- Casa Torres Amat (Sallent, Bages).
- Porxada de Granollers (Vallès Oriental).
- Aqüeducte de Sant Pere de Riudebitlles (Alt Penedès).

Confeció de la llista-inventari dels béns públics d'interès provincial, corresponent a l'any 1985

Inclusió dels edificis següents:

- Església de Santa Maria de Vilafranca del Penedès (Alt Penedès).
- Església de Sant Valentí de les Cabanyes (Alt Penedès).
- Mercat Públic Municipal del Peix de Vilafranca del Penedès (Alt Penedès).
- Can Cases. El Bruc (Anoia).
- Sant Bartomeu de Navarcles (Bages).
- Església de la Sagrada Família de la Bauma. Castellbell i el Vilar (Bages).
- Masia de Can Batlle. Vallirana (Baix Llobregat).
- Can Boixeres. L'Hospitalet de Llobregat (Barcelonès).
- Torre Mena. Badalona (Barcelonès).
- El Pont Vell de la Pobla de Lillet (Berguedà).
- Església de Sant Jordi (antiga de Sant Andreu), Cercs (Berguedà).
- Església de Sant Quirze de Muntanyola (Osona).
- Església de Sant Joan de Fàbregues. Rupit-Pruït (Osona).

- Església de Sant Cristòfol (la Castanya). El Brull (Osona).
- Can Puget. Manlleu (Osona).
- Església de Santiga. Santa Perpètua de Mogoda (Vallès Occidental).
- Església de Santa Coloma de Marata. Les Franqueses (Vallès Oriental).
- Església de Santa Maria de Tagamanent (Vallès Oriental).
- Església de Sant Esteve d'Alcoll. Llinars del Vallès (Vallès Oriental).
- Església de Sant Llorenç de Vilardell. Sant Celoni (Vallès Oriental).
- Masia Can Perpunter. Sant Antoni de Vilamajor (Vallès Oriental).

Convenis

Formalització de convenis amb els propietaris legals dels immobles on es fan intervencions, en compliment d'allò que disposen els articles 21 i següents del Reglament de Servei per a la Conservació de Monuments, aprovat per la Diputació de Barcelona, en sessió plenària del dia 30 d'abril de 1984.

Al llarg del 1985 s'han signat els convenis següents:

- Amb l'Ajuntament de Granollers, per a la regulació de la restauració de la porxada.
- Amb l'Ajuntament de Terrassa, per a la restauració de la Masia Freixa.
- Amb la parròquia de Sant Miquel de Cardona, per a la restauració de la parròquia.
- Amb l'Ajuntament d'Òdena, per a la restauració de la torre homenatge del castell d'Òdena.
- Amb l'Arquebisbat de Barcelona:
 - 1) per a la restauració del santuari de Santa Maria de Foix.
 - 2) per a la restauració de l'església de Sant Marçal de Terrassola.
 - 3) per a la restauració de l'església de Sant Pere del Castell de Gelida.
 - 4) per a la regulació de la reutilització del conjunt de Sant Pere de Vilademàger.

Activitat del Fons Documental

El resum numèric de les tasques realitzades enguany, és el següent:

- Enregistrament i catalogació de 4.286 fotografies.
- Enregistrament i catalogació de 12.929 clixés.
- Enregistrament i catalogació de 2.359 diapositives.
- S'han inventariat 1.034 plànols, els quals s'han restaurat quan calia.
- Al llarg de l'any s'han atès 36 consultes d'investigadors, estudiosos i estudiants interessats en la documentació recollida en el fons.

Biblioteca

S'ha enllestit la catalogació del fons bibliogràfic, encetada l'any passat. Per manca de personal, no s'han realitzat d'altres tasques.

Laboratori fotogràfic

Treballs efectuats l'any 1985:

| | |
|-------------------|-----------|
| Ampliacions | 8.256 |
| Reproduccions | 1.210 |
| Ampliacions | 24×30 122 |
| Ampliacions | 30×40 59 |
| Slides color | 954 |
| Negatius color | 39 |
| Ampliacions color | 39 |
| Transparències | 6×6 24 |

Maquetista

Construcció de 7 maquetes, corresponents a les actuacions següents:

- Església de Sant Bartomeu de Navarces (3).
- Església de Santa Càndia d'Orpí (1).
- Església de Sant Vicenç de Malla (3).

Visites

- Museu Marítim. Exposició "Origen i evolució de l'home". 21 de febrer. Hi va anar tot el Servei.
- Excursió a comarques gironines, amb la Comissió de Defensa del Patrimoni del C.O.A.C. Dies 23 i 24 de març. Hi van assistir alumnes de la Càtedra Gaudí, invitats pel servei.
- Mines potassa. Cardona. 7 de juny. Assistència del Diputat de Cultura i de l'Alcalde de la localitat.
- Visita al Palau Güell, organitzada pel Museu d'Història de la Ciutat. 9 de juny.
- Visita a Can Mercader. Cornellà. 10 de juny. Amb l'assistència del Diputat de Cultura.
- Visita i dinar ofert per les autoritats de Santa Eulàlia de Riuprimer al Servei i Diputat de Cultura, amb motiu del desmuntatge del campanar de l'església. 11 de juny.
- Visita del President a la masia Freixa de Terrassa. 14 de juny.
- Terrassa. Presentació del projecte de Sant Llorenç del Munt a l'Ajuntament. 26 de juny.

Conferències

- Can Casas. El Bruc. 8 de maig.
- Museu Arqueològic. Madrid. 17 de maig.
- Museu Arqueològic. Madrid. Novembre 1985.
- Conferències i exposició. Madrid.- V Congreso Español de Historia del Arte. Barcelona.

Taula rodona

- Museu Arqueològic. Madrid. 3 de juny.

Cursets

- Segòvia. 6 de juny.
- Universitat d'Oviedo. 24-29 de juny. Simposi: La patologia de la pedra.
- II Jornadas de protección y revalorización del patrimonio industrial. 2-5 d'octubre. Barcelona.
- Logronyo. Novembre. III Jornadas sobre intervención en el patrimonio histórico-artístico.
- VIII Curset sobre la intervenció en el patrimoni arquitectònic. 12-15 de desembre. Barcelona.
- II Jornada tècnica sobre jardineria municipal. 8 de novembre.
- Conca. Setembre. Curs d'intervenció en els nuclis antics.

Participació en congressos i reunions científiques

- I Congreso español de arqueología medieval. Osca. 16-21 d'abril.

Comunicacions presentades:

- "Excavaciones en la iglesia de Santa Cándia d'Orpi" (Anoia, Barcelona).
- "Excavaciones en el Pont Vell de la Pobla de Lillet" (Berguedà, Barcelona).
- "Resultados de la primera campaña de excavaciones en el Monasterio de Sant Llorenç prop Bagà" (Guardiola de Berguedà, Barcelona).
- "Excavaciones en la iglesia de Sant Vicenç de Torelló" (Osona, Barcelona).
- "Excavaciones en la iglesia de Sant Vicenç de Malla" (Osona, Barcelona).
- "Conferencia en el Museu Arqueológico Nacional" (Madrid), 18 de febrer.
- "Investigaciones arqueológicas del Servicio de Catalogación y Conservación de Monumentos de la Diputación de Barcelona".
- Simposi "Las perduraciones del gótico en la Edad Moderna". Segovia, 13-16 de juny.
- Simposi "El vi a l'antiguitat. Economia, producció i comerç al mediterrani occidental". Badalona, 28-30 de novembre.
- "La producció vitivinícola de la Tarraconensis. Alguns exemplars simptomàtics".
- "I Jornada d'Arqueologia Medieval". Barcelona, 12-14 de desembre.
- "L'excavació de l'església de Sant Vicenç de Torelló".

CAPÍTOL IX

ÀREA D'ENSENYAMENT

| Cognoms | Cognoms |
|--------------|--------------|
| [Faint text] | [Faint text] |
| [Faint text] | [Faint text] |
| [Faint text] | [Faint text] |
| [Faint text] | [Faint text] |
| [Faint text] | [Faint text] |
| [Faint text] | [Faint text] |
| [Faint text] | [Faint text] |
| [Faint text] | [Faint text] |
| [Faint text] | [Faint text] |
| [Faint text] | [Faint text] |
| [Faint text] | [Faint text] |
| [Faint text] | [Faint text] |
| [Faint text] | [Faint text] |
| [Faint text] | [Faint text] |
| [Faint text] | [Faint text] |
| [Faint text] | [Faint text] |
| [Faint text] | [Faint text] |
| [Faint text] | [Faint text] |
| [Faint text] | [Faint text] |
| [Faint text] | [Faint text] |
| [Faint text] | [Faint text] |
| [Faint text] | [Faint text] |
| [Faint text] | [Faint text] |
| [Faint text] | [Faint text] |
| [Faint text] | [Faint text] |
| [Faint text] | [Faint text] |
| [Faint text] | [Faint text] |
| [Faint text] | [Faint text] |

Raons històriques han fet que la Diputació de Barcelona disposi, en aquests moments, d'un important conjunt d'institucions docents de tipologia i activitat diverses (Escola de Teixits de Canet, Institut del Teatre, Escola del Treball, entre d'altres). Es tracta generalment d'institucions heretades del temps de la Mancomunitat de Catalunya. La Diputació no solament ha vetllat per tal que aquest important patrimoni no es perdés, sinó que també ha procurat millorar-lo en tots els aspectes. Per tant, no poden negar-se pas els serveis que aquestes institucions han prestat, presten i continuaran prestant encara a la societat catalana.

La manca de competències en matèria d'ensenyament de la Diputació fa que el seu esforç en aquest camp se centri a perfeccionar el normal funcionament de les escoles i treballar per tal de continuar en la renovació constant dels mètodes pedagògics i de les instal·lacions que acullen aquestes institucions, actuació que continuarà en aquesta línia mentre la Diputació les tingui sota la seva tutela.

Un altre objectiu d'aquesta àrea durant l'any 1985 ha estat assegurar el normal funcionament dels patronats de què la Diputació és la més directa responsable.

ÀREA D'ENSENYAMENT

La Diputació de Barcelona sempre ha estat relacionada amb el món de l'ensenyament, tasca que du a terme bé mitjançant centres i institucions propis, bé col·laborant en el foment i la difusió de les arts, la ciència i la investigació.

Per garantir una eficiència organitzativa millor i canalitzar els recursos que es destinen a aquestes finalitats, es va constituir la Comissió Informativa d'Ensenyament, a la qual, a més del Servei d'Ensenyament i Investigació, s'adscriuen els patronats següents:

- Escola Universitària d'Enginyeria Tècnica Agrícola
- Escola Universitària d'Enginyeria Tècnica Industrial

SERVEI D'ENSENYAMENT I INVESTIGACIÓ

És l'òrgan directiu de tots els centres d'ensenyament i investigació que pertanyen a la Diputació de Barcelona, és a dir:

- Escola d'Arts i Oficis Escola del Treball
- Escola Professional per a la Dona
- Escola Universitària Jordi Rubió i Balaguer de Biblioteconomia i Documentació
- Escola Universitària d'Enginyeria Tècnica en Teixits de Punt, de Canet de Mar
- Institut de Ciències Socials
- Institut Politècnic de F.P. Escola del Treball
- Institut de Psicologia Aplicada i Psicotècnica
- Institut del Teatre
- Oficina de Català
- Residència d'Estudiants Ramon Llull
- Institut Psicopedagògic Mundet (Centre d'Educació Especial)

- Escola l'Alzina d'EGB, Llars Mundet
- Escola dels Pins d'EGB, Llars Mundet
- Centre de Formació Professional, Llars Mundet
- Escola de BUP i COU, Llars Mundet

Cal reparar que en aquest exercici, amb data 1 de setembre de 1985, s'ha produït l'adscripció de l'Institut Psicopedagògic de les Llars Mundet, el qual fins a aquell moment depenia del Servei de Serveis Socials.

Definició i objectius

El Servei d'Ensenyament i Investigació té una configuració complexa a causa de la gestió específica de cada centre i de la tasca de supervisió i coordinació que porta a terme mitjançant la unitat centralitzada del mateix servei, el qual consta de dues seccions, la Tècnica i l'Administrativa.

El servei canalitza i formalitza les propostes i necessitats que hi arriben dels diferents centres, orienta i assessora les seves actuacions i distribueix els recursos per prestar els serveis que específicament té encomanats.

Aquest centres docents tenen una estructura anàloga a la que estableix la Generalitat per a les escoles públiques de Catalunya. Com a unitats docents funcionen sota la responsabilitat del director del centre, que té cura de la gestió administrativa i acadèmica. En aquesta tasca col·laboren el cap d'estudis i el secretari, que integren l'equip directiu, els caps de departament i els tutors.

Com a suport administratiu hi ha, a cada centre, una unitat adscrita a la direcció que, a nivell funcional, està relacionada amb la mateixa estructura administrativa del Servei d'Ensenyament.

Aquestes unitats administratives tenen un doble objectiu. D'una banda han de portar a terme les tasques que demana el funcionament acadèmic del centre i que fonamentalment són: iniciar i gestionar els expedients acadèmics dels alumnes, llibres d'escolaritat, títols matrícula, relacions d'assistència, registre de valoracions i d'altres de suport al règim docent del profes-

sorat. D'altra banda, han de portar a terme les actuacions que fan possible la gestió econòmica, de personal i de manteniment. Totes aquestes funcions estan en relació directa amb la coordinació i gestió que fa la Secció Administrativa del Servei d'Ensenyament.

Secció Administrativa d'Ensenyament

S'estructura en tres negocis, cadascun dels quals porta la gestió dels assumptes econòmics, de personal, de manteniment i de serveis generals que es generen en l'àmbit del servei, a més de centralitzar les propostes que afecten les diferents institucions adscrites a l'àrea.

Secció Tècnica d'Ensenyament

Té una projecció preferent en l'orientació, impuls i control de la tasca pedagògica i científica dels centres docents, a més de la promoció i foment del reciclatge dels professionals de la docència. Aquesta activitat està destinada tant als nostres centres com als d'altres escoles públiques que ho sol·licitin.

La secció tècnica del servei està formada per set persones: quatre CG (tècnics superiors en educació), un DE (bibliotecari) i dos BD (auxiliars administratius); tres d'aquestes persones es dediquen a tasques semblants a les d'un centre de recursos.

Durant l'any 1985 la secció tècnica ha organitzat a Barcelona uns cursets destinats a mestres que pertanyen a la Corporació; també n'ha fet uns altres de destinats als ajuntaments de la província:

- El cos i els titelles a l'escola, a l'Escola dels Pins de les Llars Mundet durant 12 dies.
- L'ensenyança musical en l'educació integral del nen, a la Residència d'Estudiants Ramon Llull, durant 10 dies.
- L'educació plàstica i l'art contemporani, a l'Escola d'Arts i Oficis, durant 12 dies.
- Taller d'imatge: el vídeo, al Servei d'Ensenyament i Investigació, durant 25 dies.
- Informàtica aplicada a l'ensenyament, a la biblioteca del Servei d'Ensenyament, durant 12 dies.
- Taller d'imatge: el vídeo, a l'Escola Universitària Jordi Rubió i Balguer de Biblioteconomia i Documentació, durant 12 dies.
- Informàtica aplicada a la gestió de biblioteques, a l'Escola Universitària Jordi Rubió i Balguer de Biblioteconomia i Documentació, durant 12 dies.
- Seminari sobre psicopedagogia de l'adolescència, a la biblioteca del Servei d'Ensenyament i Investigació, durant 5 mesos.
- Jornades de reflexió sobre la funció tutorial, a l'Escola de BUP i COU de les Llars Mundet, durant 4 dies.
- Taller de tintatges naturals, a l'Escola Universitària d'Enginyeria Tècnica Agrícola, durant 4 dies.
- Seminari de dinàmica de grups, a l'Escola d'Arts i Oficis, durant 5 dies.
- Curs bàsic de disseny amb ordinador, a la biblioteca del Servei d'Ensenyament, durant 5 dies.

- Cicle de conferències sobre els vitralls, a l'Escola d'Arts i Oficis, durant 5 dies.
- Curs sobre llosa blanca, tendra i dura (calcària i feldspàtica). De 1060 °C a 1.250 °C, a l'Escola d'Arts i Oficis, durant 5 dies.
- Seminari sobre creativitat, a l'Escola d'Arts i Oficis, durant 5 dies.
- Taller d'imatge: el vídeo, a l'Escola d'Arts i Oficis, durant 5 dies.

Els objectius genèrics del servei són el foment de l'ensenyament i la investigació col·laborant amb els ajuntaments de la província, amb altres organismes oficials i escoles i amb entitats reconegudes, mitjançant l'atorgament de subvencions per a aquestes activitats.

Els objectius específics s'han determinat segons les línies d'actuació següents:

- a) Introduir les modificacions necessàries en els centres per tal d'ajustar-los tant com sigui possible als models de les escoles públiques en les diverses branques d'ensenyament.
- b) Integrar els centres i orientar-los cap a un funcionament normalitzat d'acord amb les directrius assenyalades a l'apartat a).
- c) Donar un nou impuls als Cursos Populars de Català i a l'Escola d'Arts i Oficis.
- d) Activar el programa de cursos de reciclatge del professorat.
- e) Definir una política de subvencions i fixar els criteris que assegurin l'eficàcia de les prestacions als ajuntaments i entitats, procurant d'evitar la dispersió en activitats específiques.

Mitjans

Recursos humans

| | Nombre de places | % |
|------------------------------------|------------------|-----|
| Plantilla d'administració general | 135 | 18 |
| Plantilla d'administració especial | 635 | 82 |
| TOTAL | 770 | 100 |

El professorat representa un 70% del grup d'Administració Especial.

Tasca efectuada

S'han analitzat i modificat les plantilles atenent a les necessitats de les matèries a impartir i l'evolució de la demanda.

S'ha posat especial èmfasi en l'organització dels departaments acadèmics i de les tutories. Amb aquest objecte, s'ha creat una normativa que orienta aquests aspectes.

PROGRAMA DE SUBVENCIONS

Subvencions a entitats territorials i a institucions sense afany de lucre

| | | |
|---------------------------|---------------------------------------|-------------|
| Alt Penedès | | |
| Vilafranca del Penedès | Ajuntament | 500.000,- |
| TOTAL | | 500.000,- |
| Anoia | | |
| El Bruc | Ajuntament | 135.000,- |
| Igualada | APA Emili Vallès i Centre Arnaic | 100.000,- |
| Sant Martí de Tous | APA Escola Sant Martí de Tous | 50.000,- |
| TOTAL | | 285.000,- |
| Bages | | |
| Manresa | Ajuntament | 150.000,- |
| | 3 centres d'adults | 150.000,- |
| Navarres | Ajuntament | 300.000,- |
| Navars | Ajuntament | 150.000,- |
| Sant Joan de Vilatorrada | APA Mare de Déu del Carme | 100.000,- |
| Santpedor | Ajuntament | 150.000,- |
| TOTAL | | 1.000.000,- |
| Baix Llobregat | | |
| Cornellà | Ajuntament | 300.000,- |
| | 3 APA d'Escoles de Cornellà | 180.000,- |
| El Prat de Llobregat | Ajuntament | 300.000,- |
| Esparreguera | Ajuntament | 200.000,- |
| Molins de Rei | Ajuntament | 300.000,- |
| Sant Boi de Llobregat | Centre Balmes | 50.000,- |
| Sant Climent de Llobregat | Ajuntament | 150.000,- |
| Sant Feliu de Llobregat | Ajuntament | 200.000,- |
| APA Lahoz Burgos | | 100.000,- |
| TOTAL | | 1.780.000,- |
| Barcelonès | | |
| Badalona | Patronat de Música | 250.000,- |
| Barcelona | 21 Institucions i 4 APA | 5.268.000,- |
| L'Hospitalet de Llobregat | APA Centre Xaloc | 100.000,- |
| Sant Just Desvern | Ajuntament | 200.000,- |
| Santa Coloma de Gramenet | Ajuntament | 300.000,- |
| | Associació Casal del Mestre | 250.000,- |
| TOTAL | | 6.368.000,- |
| Berguedà | | |
| Bagà | APA Galcerán de Pinós | 25.000,- |
| Berga | Centre d'Estudis Musicals l'Espill | 250.000,- |
| Borredà | Ajuntament | 125.000,- |
| Gironella | Ajuntament | 150.000,- |
| Puig-reig | APA Escola Professional | 200.000,- |

| | | |
|--|------------------------------------|--------------|
| Santa Eugènia de Berga | APA Jacint Verdaguer | 50.000,- |
| TOTAL | | 800.000,- |
| Garraf | | |
| Vilanova i la Geltrú | Ajuntament | 300.000,- |
| TOTAL | | 300.000,- |
| Maresme | | |
| Argentona | Ajuntament | 75.000,- |
| Calella | Ajuntament | 350.000,- |
| Canet | Escola d'Estiu de nois i noies | 100.000,- |
| Premià de Mar | Ajuntament | 75.000,- |
| Tiana | Coral de Joventut | 10.000,- |
| Tordera | Ajuntament | 150.000,- |
| Vilassar de Mar | Ajuntament | 325.000,- |
| TOTAL | | 1.085.000,- |
| Osona | | |
| Centelles | Ajuntament | 150.000,- |
| Sant Julià de Vilatorrada | Ajuntament | 200.000,- |
| Sant Pere de Torelló | Ajuntament | 250.000,- |
| Torelló | Ajuntament | 400.000,- |
| Vic | Ajuntament | 550.000,- |
| | APA G. Montrodon i Centre mèdic | 200.000,- |
| TOTAL | | 1.750.000,- |
| Vallès Occidental | | |
| Caldes de Montbui | Ajuntament | 250.000,- |
| Cardenyola del Vallès | Ajuntament | 925.000,- |
| Montcada i Reixac | L'Associació i 1 Esclonaria | 125.000,- |
| Palau de Plegamans | Ajuntament | 175.000,- |
| Rubí | Ajuntament | 300.000,- |
| Sabadell | Ajuntament | 400.000,- |
| | 1 APA C.N. 1 Agrupac. N. Giral | 220.000,- |
| Sant Cugat del Vallès | Ajuntament | 250.000,- |
| | Esbart Sant Cugat i APA Avenç | 200.000,- |
| Santa Perpètua de Mogoda | Grup Tàndem | 75.000,- |
| Sentmenat | APA Ntra. Sra. del Pilar | 62.000,- |
| Terrassa | 5 Institucions i 2 APA | 1.620.000,- |
| Ullastrell | APA Escola Pública | 50.000,- |
| TOTAL | | 4.852.000,- |
| Vallès Oriental | | |
| Castellterçol | Ajuntament | 138.000,- |
| La Lagosta | APA C.P. Joan Maragall | 15.000,- |
| Mollet del Vallès | Ajuntament | 350.000,- |
| Parets del Vallès | Ajuntament | 200.000,- |
| TOTAL | | 703.000,- |
| Subvencions a entitats territorials i a institucions sense afany de lucre: | | |
| TOTAL | | 19.423.000,- |

Subvencions a revistes d'educació subvencionades i distribuïdes pel Servei de les Escoles Públiques de la província

| | <i>Subscripcions</i> | <i>Import</i> |
|-----------------------|----------------------|--------------------|
| Quaderns de Pedagogia | 1.001 | 2.252.252,- |
| Infància | 747 | 1.210.140,- |
| Perspectiva Escolar | 866 | 2.104.380,- |
| Guix | 1.001 | 2.432.430,- |
| TOTAL | | 7.999.202,- |

Premis Nacionals de Teatre i Dansa

| | |
|--|--------------------|
| Ignasi Iglésias | 500.000,- |
| Josep M. de Segarra | 500.000,- |
| Roseta Mauri - desert (100.000,- i 100.000,-) | 200.000,- |
| Vicente Escudero - desert Aureli | |
| Capmany (250.000,- i 200.000,-) | 450.000,- |
| Tortola València (350.000,- i 250.000,-) | 600.000,- |
| Ferràn Sors (350.000,- i 100.000,-) | 450.000,- |
| TOTAL | 2.700.000,- |

Altres subvencions a institucions sense afany de lucre

| <i>Municipis de la comarca</i> | <i>Entitat i activitat</i> | |
|--------------------------------|---------------------------------------|--------------------|
| Universitat de Barcelona | Càtedra Consolat de Mar, funcionament | 1.250.000,- |
| Càtedra Duran i Bas | | 300.000,- |
| Observatori Fabra | per a activitats pròpies | 750.000,- |
| Diversos municipis | Campanya "Coneguem els nostres parcs" | 1.577.000,- |
| Universitat Autònoma | (Conveni marc) | 2.500.000,- |
| TOTAL | | 6.377.000,- |

Premis, beques i pensions d'estudis i investigació

| | |
|-------------------------------|--------------------|
| Estudis fills de funcionaris | 3.500.000,- |
| Estudis propis de funcionaris | 1.500.000,- |
| TOTAL | 5.000.000,- |

**Cursos Populars de Llengua Catalana
1a. fase curs 1985-86**

| | |
|--------------|-----------|
| 13 municipis | 359.125,- |
|--------------|-----------|

Lots de llibres distribuïts gratuïtament entre 60 escoles públiques de la província

| | |
|--------------|--------------------|
| TOTAL | 1.200.000,- |
|--------------|--------------------|

**ESCOLA D'ARTS I OFICIS
ESCOLA DEL TREBALL**

Definició i objectius

Per acord del Ple de 30 de març de 1983 es va crear l'Escola d'Arts i Oficis Escola del Treball a fi de començar un procés de recuperació de la tradició artesanal que havia portat a terme l'antiga Escola del Treball.

Aquesta escola centra la seva actuació en tres àrees diferenciades: la primera abasta els ensenyaments artístics reglats; la segona fomenta les ensenyances artístiques no reglades i també organitza cursos monogràfics que s'hi relacionen; la tercera canalitza les ensenyances especialitzades, sobretot les que fan referència a ensenyament d'adults, com és ara el Graduat Escolar i les proves de maduresa per a més grans de 25 anys.

En la primera i segona àrees l'esforç principal s'ha esmerçat en la continuïtat de la renovació dels equips didàctics i les instal·lacions dels tallers per obtenir més endavant el reconeixement del pla d'estudis de l'escola.

En la tercera àrea s'ha vetllat pel manteniment de l'oferta de formació i promoció del personal de la Corporació en relació amb les matèries que s'imparteixen a l'escola.

NOMBRE D'ALUMNES

| <i>Ensenyament artístic</i> | |
|--|--------------|
| Catifes i tapissos | 24 |
| Ceràmica | 90 |
| Joieria | 79 |
| Relligat | 30 |
| Tècniques de volum | 48 |
| Delineants projectistes | 2 |
| Gravats | 13 |
| Artístics reglats | 79 |
| TOTAL d'ensenyament arts. | 365 |
| <i>Ensenyaments especialitzats</i> | |
| Cautxú i plàstics | 64 |
| Tècniques d'estudi | 40 |
| Gemmologia | 40 |
| Gestió empresa artesanal | 36 |
| Graduat escolar | 123 |
| FP1 Manteniment | 13 |
| FP1 Administratiu | 46 |
| FP1 Clínica | 97 |
| Accés a Dret | 82 |
| Accés a Econòmiques | 70 |
| Accés a Filosofia | 107 |
| TOTAL d'ensenyaments especialitzats | 738 |
| TOTAL | 1.103 |

Això ha significat un increment del 47% de les matrícules en relació amb l'any anterior

Recursos humans

S'ha comptat amb el personal següent:

| | |
|---|------------|
| Tècnics superiors d'educació | 15 |
| Tècnics mitjans d'educació | 14 |
| Tècnics auxiliars d'educació | 17 |
| Subalterns | 6 |
| Administratius | 1 |
| Auxiliars administratius | 5 |
| Tècnic auxiliar d'Arquitectura i Enginyeria | 1 |
| Tècnic de l'escala a extingir | 1 |
| Encarregat d'instal·lacions | 3 |
| Encarregat d'obres | 1 |
| Encarregat serveis | 1 |
| Operaris de serveis | 4 |
| Ajudants d'instal·lació | 6 |
| Ajudants de serveis | 6 |
| Oficials de serveis | 2 |
| Oficials d'obres | 2 |
| Oficials d'instal·lacions | 16 |
| TOTAL | 101 |

Recursos econòmics

En el capítol de mitjans materials s'ha invertit la quantitat de 34.765.407 pessetes, d'acord amb les consignacions definitives del pressupost ordinari per a 1985. S'hi ha d'afegir, a més a més, la quantitat de 18.033.966 pessetes, consignades al capítol d'inversions del pressupost de 1985.

ESCOLA PROFESSIONAL PER A LA DONA

Definició i objectius

L'any 1985 aquesta escola ha desplegat dos grans grups d'activitats: els ensenyaments reglats de formació professional de les branques administrativa (1r. i 2n. grau) i moda i confecció (1r. grau); i els ensenyaments no reglats habituals, distribuïts en 24 especialitats.

En el primer grup s'ha volgut donar una bona formació professional a les alumnes, tot aprofitant l'experiència de l'escola en l'ensenyament no reglat d'especialitats anàlogues.

En el segon grup, s'ha fet per manera de satisfer la demanda social de les especialitats que s'enumeren més endavant, de les quals el volum de matrícula és el millor indicador.

A nivell més general es va decidir l'extinció dels ensenyaments reglats i la potenciació dels no reglats. Això imposa una completa renovació del pla d'estudis i de l'estructura d'especialitats.

VOLUM DEL SERVEI

Distribució de la matrícula l'any 1985

| | |
|--|--------------|
| <i>Ensenyament reglat</i> | |
| Formació professional administrativa | 171 |
| Formació professional moda i confecció | 22 |
| Formació professional llar | 14 |
| TOTAL d'ensenyaments reglats | 207 |
| <i>Ensenyaments no reglats</i> | |
| Alemanys | 32 |
| Anglès | 373 |
| Art | 160 |
| Capelleria | 10 |
| Artesania | 103 |
| Castellà | 9 |
| Català | 53 |
| Comptabilitat | 6 |
| Coneixements bàsics | 125 |
| Tècniques domèstiques | 730 |
| Dibuix i pintura | 230 |
| Enquadració i daurats | 100 |
| Flors artificials | 39 |
| Francès | 111 |
| Assist. malalts i socorrisme | 48 |
| Labor i puntes de coixí | 331 |
| Mecanografia i correspondència | 116 |
| Oficis artístics | 92 |
| Solfeig i piano | 116 |
| Planxa i manteniment de roba | 213 |
| Puericultura i maternologia | 22 |
| Tall i confecció de vestits | 416 |
| Dibuix, especialitat labors | 27 |
| Dibuix, especialitat artesania | 20 |
| Llenceria | 266 |
| Auxiliar de llar | 39 |
| Materials tècniques | 57 |
| Modisteria | 173 |
| TOTAL d'ensenyaments no reglats | 4.017 |
| TOTAL de matrícules | 4.224 |

Recursos humans

S'ha comptat amb el personal següent:

| | |
|---|-----------|
| Tècnics superiors d'educació | 20 |
| Tècnics mitjans d'educació | 13 |
| Tècnics auxiliars d'educació | 29 |
| Subalterns | 7 |
| Auxiliars administratius | 5 |
| Tècnics d'administr. gen. esc. a extingir | 2 |
| Administratius | 1 |
| Tècnic auxiliar de medicina | 1 |
| Oficial de servei | 1 |
| Mestre capatàs | 1 |
| TOTAL | 80 |

Recursos econòmics

En el capítol de mitjans materials s'ha invertit la quantitat de 16.782.733 pessetes, d'acord amb les consignacions definitives del pressupost ordinari per a

1985. S'hi ha d'afegir, a més a més, la quantitat de 3.500.000 pessetes, consignades al pressupost d'inversions de 1985.

ESCOLA UNIVERSITÀRIA JORDI RUBIÓ I BALAGUER DE BIBLIOTECONOMIA I DOCUMENTACIÓ

Definició i objectius

Aquest centre està reconegut com a Escola Universitària de Biblioteconomia i Documentació adscrita a la Universitat de Barcelona segons l'Ordre Ministerial de 12 de juliol de 1982. La seva línia d'actuació ha tingut la finalitat de consolidar l'escola a nivell universitari i ha obtingut durant l'any 1985 un nivell idoni de qualitat d'acord amb el pla d'estudis, al llarg dels tres cursos reglamentaris.

Per assolir aquest objectiu s'ha volgut intensificar especialment l'ensenyament informatitzat del tractament de dades, per a la qual cosa s'ha adquirit un lector de microfites i un microordinador.

Paral·lelament s'han iniciat les tasques per poder dur a terme les convalidacions de títols a què es refereix l'Ordre Ministerial de 12 de juliol de 1984.

Nombre d'alumnes

| | |
|-----------------------------|-----|
| Diplomat en biblioteconomia | 481 |
|-----------------------------|-----|

Això ha significat un increment del 19,35% respecte al curs anterior

Mitjans

Recursos humans

| | |
|--------------------------------|-----------|
| Tècnics superiors d'educació | 19 |
| Tècnics mitjans de bibliologia | 3 |
| Auxiliars administratius | 2 |
| Subalterns | 1 |
| Oficial de serveis | 1 |
| Ajudant instal.lador | 1 |
| TOTAL | 27 |

Recursos econòmics

En el capítol de mitjans materials s'ha invertit la quantitat de 13.126.257 pessetes, d'acord amb les consignacions definitives del pressupost ordinari per a 1985.

ESCOLA UNIVERSITÀRIA D'ENGINYERIA TÈCNICA EN TEIXITS DE PUNT DE CANET DE MAR

Definició i objectius

Aquesta escola ha centrat la seva actuació en les dues activitats de docència que imparteix: les ensenyances d'enginyeria tècnica en teixits de punt i les deformació professional.

En la primera, es pretén d'oferir el pla d'estudis oficial amb un nivell de qualitat idoni i promoure la investigació del professorat i l'alumnat en l'àrea de punt, atès que aquest és l'únic centre d'Espanya que ensenya l'especialitat del punt amb caràcter universitari.

En la segona, s'ha volgut consolidar l'ensenyament de formació professional iniciat el curs acadèmic 1983-84 i s'ha endegat el primer curs del segon grau. L'experiència adquirida ha permès de dissenyar nous programes i renovar els plans d'estudi, sobretot de les matèries tecnològiques i pràctiques per a les quals no es disposa de cap qüestionari oficial.

Nombre d'alumnes

| | |
|---------------------------------------|------------|
| Enginyeria Tècnica en Teixits de Punt | 106 |
| Formació Professional | 97 |
| TOTAL de matrícules | 203 |

Mitjans

Recursos humans

S'ha comptat amb:

| | |
|-------------------------------|-----------|
| Tècnics superiors d'educació | 13 |
| Tècnics mitjans d'educació | 3 |
| Tècnics auxiliars d'educació | 6 |
| Tècnic mitjà bibliologia | 1 |
| Subalterns | 3 |
| Ajudants de serveis | 3 |
| Oficial de serveis | 1 |
| Mestre capatàs | 1 |
| Auxiliars administratius | 2 |
| Administratiu | 1 |
| Tècnic de l'escala a extingir | 1 |
| Encarregats de serveis | 3 |
| TOTAL | 38 |

Recursos econòmics

En el capítol de mitjans materials s'ha invertit la quantitat de 17.686.925 pessetes, d'acord amb les consignacions definitives del pressupost ordinari per a 1985.

INSTITUT DE CIÈNCIES SOCIALS

Definició i objectius

L'Institut de Ciències Socials té com a finalitat genèrica la investigació, l'estudi, l'ensenyança i la promoció de les matèries que integren les ciències socials en la diversitat dels seus aspectes, i com a fins específics:

- Efectuar estudis especials sobre l'estructura de la societat espanyola i, molt particularment, de la província de Barcelona.
- Establir connexions amb d'altres institucions culturals nacionals o estrangeres que permetran d'establir convenis especials que després hauran de ser ratificats per la Diputació.
- Donar a conèixer i publicar els resultats de les investigacions realitzades, com també la teoria científica del seu entorn.
- Organitzar curssets, seminaris, conferències i congressos sobre les matèries de competència seva.

Tasca efectuada

Durant l'any 1985 s'han fet les activitats següents:

Cursets i seminaris

S'han programat, coincidint amb cursets de doctorat, seminaris sobre assumptes actuals de cultura catalana o d'altres matèries de particular actualitat.

Activitats de recerca i publicacions

L'any 1985 s'han editat dos números de la revista *Quaderns d'estudis socials* i s'han fet les "Jornades anuals de Ciències Socials".

Mitjans

Recursos humans

S'ha comptat amb les prestacions del personal següent:

| | |
|--------------------------------------|----------|
| Tècnic de l'escala a extingir | 1 |
| Tècnic auxiliar | 1 |
| Tècnic superior en comeses especials | 1 |
| Auxiliars administratius | 2 |
| TOTAL | 5 |

Recursos econòmics

En el capítol de mitjans materials s'ha invertit la quantitat d'1.782.140 pessetes, d'acord amb les consignacions definitives del pressupost ordinari de 1985.

INSTITUT POLITÈCNIC ESCOLA DEL TREBALL

Definició i objectius

Aquesta escola imparteix els estudis de formació professional de primer i segon grau en dotze especialitats. Avalua els alumnes d'ensenyaments no escolaritzats (proves de maduresa) en dues convocatòries (juny i setembre), fa el seguiment pedagògic i cursa els expedients d'un total aproximat de 60.000 alumnes que pertanyen a escoles adscrites a aquest Institut Politècnic.

Aquest conjunt d'activitats s'ha de referir al conveni, actualitzat el 21 de febrer de 1984, d'acord amb la publicació i promulgació del Reial Decret 2.809, de 3 d'octubre (BOE 30.12.80) sobre traspassos de l'administració central a la Generalitat de Catalunya en matèria d'ensenyament, que dona a aquesta escola una nova denominació -Institut Politècnic Escola del Treball de Barcelona- i li confereix un caràcter de centre docent en règim d'administració especial.

Nombre d'alumnes

La distribució de la matrícula, l'any 1985, va ser la següent:

| | |
|----------------------------|--------------|
| Administratiu | 478 |
| Arts gràfiques | 131 |
| Automoció | 641 |
| Construcció | 42 |
| Delineació | 417 |
| Electricitat i electrònica | 1.128 |
| Fusta | 138 |
| Metall | 241 |
| Química | 179 |
| Tèxtil | 50 |
| Lampisteria | 35 |
| TOTAL | 3.480 |

Mitjans

Recursos humans

En el capítol de mitjans personals s'ha comptat amb la prestació de:

| | |
|-------------------------------------|------------|
| Tècnics superiors d'educació | 47 |
| Tècnics mitjans d'educació | 20 |
| Tècnics mitjans de bibliologia | 1 |
| Tècnic d'administració general | 1 |
| Tècnic d'administració (a extingir) | 3 |
| Administratius | 2 |
| Auxiliars administratius | 4 |
| Tècnic superior en medicina | 1 |
| Tècnic mitjà en medicina | 1 |
| Oficials de serveis | 2 |
| Subalterns | 19 |
| TOTAL | 101 |

Recursos econòmics

En el capítol de mitjans materials la Diputació de Barcelona ha invertit 21.404.242 pessetes, d'acord amb les consignacions definitives del pressupost ordinari per a 1985.

INSTITUT DE PSICOLOGIA APLICADA I PSICOTÈCNIA

Definició i objectius

L'actuació de l'Institut de Psicologia Aplicada i Psicotècnia, al llarg de 1985, presenta dos objectius fonamentals:

- Ajustar-se al replantejament general de les funcions de la institució iniciats l'últim trimestre de 1983 a conseqüència de l'acord plenari del dia 29 de juny de 1983, pel qual se suspènien les revisions psicosomàtiques a xofers, i
- recuperar dues tasques tradicionals en l'Institut des de la seva creació: l'orientació psicopedagògica a joves estudiants i la selecció professional per a institucions oficials.

En la primera línia, el mes de maig es va trametre al Servei d'Ensenyament i Investigació un projecte de funcionament que recollia la possible actuació de l'Institut. Aquesta actuació se centra en tres funcions bàsiques:

- Funció d'intervenció
- Funció de formació i informació
- Funció d'investigació

En la segona línia, es va elaborar un informe de la situació en els centres educatius de les Llars Mundet, un programa de coordinació i supervisió de l'orientació psicopedagògica en els centres educatius dependents del Servei d'Ensenyament i Investigació de la Diputació de Barcelona i, finalment, un projecte d'orientació per a la Granja-Escola Torre Marimon de Caldes de Montbui.

Tasca efectuada

L'actuació de l'Institut al llarg de l'any 1985 ha estat la següent:

| | Nombre de serveis |
|--|-------------------|
| <i>Serveis psicotècnics a grups</i> | |
| Escola Universitària d'Enginyeria Tècnica en Teixits de Punt de Canet de Mar | 51 |
| <i>Serveis psicotècnics individuals</i> | |
| Escola l'Alzina | 2 |
| <i>Selecció de Personal</i> | |
| Universitat Politècnica de Barcelona-Òptica | 11 |
| Escola Superior d'Enginyers Industrials Terrassa | 3 |
| Institut Politècnic de F.P. Escola del Treball | 1 |
| Ministeri de Cultura - Delegació provincial de Barcelona. Arxiu de la Corona d'Aragó | 2 |
| Sindicatura de Comptes de Catalunya | 2 |
| Funcionaris de la Diputació de Barcelona | 139 |
| Guàrdia Urbana de l'Ajuntament de Barcelona | 181 |
| Ferrocarrils de Catalunya | 129 |
| Parlament de Catalunya | 41 |
| Guàrdia Urbana de l'Ajuntament de l'Hospitalet | 26 |
| Síndic de Greuges | 1 |
| Agroman, empresa constructora | 6 |
| Alumacel, S.A. 7 Valenri, S.A. | 3 |
| Industrial MASAP, S.A. | 1 |
| TOTAL SERVEIS | 606 |

Mitjans

Recursos humans

En el capítol de mitjans personal s'ha comptat amb el personal següent:

| | |
|---------------------------------|-----------|
| Tècnics superiors de psicologia | 4 |
| Tècnics mitjans d'educació | 4 |
| Tècnics superiors de medicina | 3 |
| Tècnics mitjans de medicina | 3 |
| Operadors psicòmètrics | 7 |
| Encarregats de serveis | 1 |
| Oficials de serveis | 1 |
| Administratius | 3 |
| Auxiliar administratiu | 1 |
| Subalterns | 3 |
| TOTAL | 30 |

Recursos econòmics

En el capítol de mitjans materials s'ha invertit la quantitat de 2.309.382 pessetes, d'acord amb les consignacions definitives del pressupost ordinari per a 1985.

INSTITUT DEL TEATRE

L'Institut del Teatre és un centre d'investigació i docència de les arts dramàtiques, creat l'any 1913 sota els auspicis de l'Excma. Diputació de Barcelona, amb el nom d'Escola Catalana d'Art Dramàtic, com una

secció del Conservatori del Liceu, del qual s'independitzà al cap d'un any.

El 1913, la Diputació acordà donar-li vida independent i amb aquesta finalitat nomenà un patronat. El nom "Institut del Teatre" va ser adoptat per la Diputació l'any 1939.

Quant als ensenyaments de dansa, declamació i escenografia, tingué reconeixement de conservatori superior amb el decret de 26 de gener de 1944 i amb l'Ordre Ministerial d'11 de desembre de 1947, els quals atorgaven plena validesa als títols acadèmics corresponents. El decret d'11 de març de 1952 reconegué a l'Institut el caràcter d'Escola d'Art Dramàtic de nivell superior.

En compliment del que estableix la disposició transitòria 2a. 4. de la Llei General d'Educació de 4 d'agost de 1970, l'Institut del Teatre estableix els seus ensenyaments d'acord amb els tres cicles d'estudis de l'educació universitària.

La missió essencial que la Diputació de Barcelona té encomanada a l'Institut del Teatre és, amb caràcter general, millorar les condicions tècniques i humanes per a la formació i capacitació de professionals respecte a les arts i tècniques de l'expressió dramàtica i de l'espectacle; especialment en tot allò que fa referència a l'àmbit català.

Tasca efectuada

Les activitats d'aquesta institució durant l'any 1985 es van orientar a dos àmbits ben diferents: el manteniment de les activitats docents al nivell habitual i la realització de les activitats culturals pròpies d'una institució amb la tradició i el prestigi de l'Institut del Teatre. Aquesta segona tasca es va caracteritzar per l'organització d'un acte històric: el Congrés Internacional del Teatre.

Nombre d'alumnes

Distribució de la matrícula, durant l'any 1985:

| | |
|----------------------------------|------------|
| <i>Especialitats dramàtiques</i> | |
| Interpretació | 138 |
| Escenografia | 41 |
| Mim i pantomima | 29 |
| Titelles | 17 |
| Titelles de corda | 8 |
| Direcció | 32 |
| TOTAL esp. dramàtiques | 263 |
| <i>Especialitat de dansa</i> | |
| Cursos comuns | 66 |
| Clàssica | 44 |
| Espanyola | 21 |
| Contemporània | 70 |
| TOTAL esp. de dansa | 201 |
| <i>Seminaris i cursets</i> | |
| Seminari prod. teatral | 3 |
| Maquillatge | 20 |
| Esgrima teatre | 11 |
| Veü - 0 | 17 |
| Veü - 1 | 25 |
| Veü - 2 | 23 |
| Seminari P. Planella 1 | 14 |
| Seminari P. Planella 2 | 24 |
| Seminari dansa catalana | 12 |
| TOTAL seminaris i cursets | 149 |
| TOTAL nombre d'alumnes | 613 |

Mitjans

Recursos humans

S'ha comptat amb:

| | |
|---|------------|
| Tècnics mitjans d'educació | 3 |
| Tècnics auxiliars d'educació | 2 |
| Tècnics superiors d'educació | 77 |
| Tècnics superiors de lletres | 3 |
| Tècnics mitjans de bibliologia | 3 |
| Tècnic d'administració general | 1 |
| Tècnic de l'escala a extingir | 1 |
| Tècnic auxiliar especialista | 1 |
| Auxiliars administratius | 4 |
| Oficials administratius | 2 |
| Mestres capatassos | 1 |
| Operaris de serveis | 3 |
| Oficial instal.lador | 1 |
| Subalterns | 12 |
| Contractats en règim de prestació de serveis (estrangers) | 3 |
| TOTAL | 117 |

Recursos econòmics

En el capítol de mitjans materials s'ha invertit la quantitat de 177.581.680 pessetes, d'acord amb les consignacions definitives del pressupost ordinari per a 1985. S'hi ha d'afegir, a més a més, la quantitat de 39.546.995 pessetes, consignades al capítol d'inver-

sions de 1985 i 2.800.000 pessetes, consignades al capítol de transferències.

OFICINA DE CATALÀ

Definició i objectius

L'actuació de l'Oficina de Català s'ha caracteritzat per la continuïtat en la línia començada anys enrera.

L'any 1985 les activitats es van centrar en tres camps:

- la correcció de textos;
- els cursos de llengua catalana per a funcionaris;
- els Cursos Populars de Llengua Catalana.

Amb la finalitat de satisfer la demanda d'ensejances de català en aquells llocs en els quals difícilment arriben altres iniciatives d'intenció paral·lela, els cursos de l'últim apartat només es van celebrar en els municipis de la província de Barcelona amb una població inferior a 5.000 habitants.

Tot això s'ha fet amb voluntat de contribuir a la normalització del català, tant a nivell institucional com ciutadà.

Valorada l'experiència d'anys anteriors, dins la segona meitat de l'any 1984 es va modificar l'organització dels cursos destinats als ajuntaments. Les tasques de gestió han passat de la Diputació als ajuntaments que han sol·licitat l'adhesió als cursos, de manera que la Diputació només subvenciona els cursos fins on els imperatius legals ho permeten i hi dona el corresponent assessorament tècnic.

Finalment, el curs 1984-85, tant des dels ajuntaments com d'aquest servei, s'ha pogut valorar que la nova organització dels Cursos Populars és positiva.

El nombre d'alumnes matriculats als cursos de llengua catalana per a funcionaris, ha estat de 367.

RESIDÈNCIA D'ESTUDIANTS RAMON LLULL

Definició i objectius

D'una banda, la Residència Ramon Llull dona el suport material necessari a l'estudiant que viu fora de casa i, de l'altra, l'ajuda a completar la formació universitària en els aspectes cívics, científics, artístics, esportius, recreatius, etc., amb tota mena d'activitats.

Tasca efectuada

Respecte a la segona línia d'actuació cal assenyalar les realitzacions següents:

Maig:

Cicle d'audicions de jazz dirigit pel professor Fernando González Placer.

4 sessions

Els instruments en el jazz. Música clàssica i jazz.

Els arranjaments

El jazz europeu

El jazz a Alemanya

Concert de jazz a càrrec del Quartet Fosc

Concurs de fotografia per a residents

Conferència sobre arquitectura i modernitat a càrrec d'Antoni Salvador Cabré

Desembre:

Audició comentada de divulgació musical

Concurs de treballs per a residents sobre el tema:

La postmodernitat

Recital de flamenc: "Cante, toque, baile"

Febrer

Recital de flamenc

Cicle de conferències sobre el coneixement biològic i els processos explicatius de la conducta humana

5 sessions:

Plantejaments empírico-teòrics

La biologia molecular com a teoria sintètica

Un model explicatiu del funcionament cerebral i la seva realització amb la conducta humana

Col·loqui

Març:

Cicle conferències sobre figures del modern

3 sessions:

De Malvechi a Ad Reinhardt i viceversa a càrrec de J. Quetglas

Modernitat i literatura a càrrec de Miquel Morey

Taula rodona Figures del Modern

Representació de l'obra de teatre Tafalitats a càrrec del grup Tramvia de Vilaseca

Cicle de conferències sobre Postmodernitat; "De Blade Runner a Brazil". Projectió de la pel·lícula "Blade Runner"; Cine-fòrum

Nombre de residències

Al llarg del curs 1984-85, la residència ha acollit una mitjana de 149 estudiants matriculats en diferents centres universitaris de Barcelona, la majoria a la Universitat de Barcelona.

Mitjans

Recursos humans

S'ha comptat amb les prestacions del personal següent:

| | |
|---------------------------------------|-----------|
| Tècnic superior de lletres (director) | 1 |
| Administratiu | 1 |
| Auxiliars administratiu | 2 |
| Tècnic superior en comeses especials | 1 |
| Tècnic auxiliar en comeses especials | 1 |
| Encarregat de serveis | 2 |
| Mestre capatàs | 1 |
| Oficial d'obres | 6 |
| Oficials de serveis | 2 |
| Ajudants de serveis | 5 |
| Operaris de serveis | 8 |
| TOTAL | 30 |

Recursos econòmics

En el capítol de mitjans materials s'ha invertit la quantitat de 36.386.877 pessetes, d'acord amb les consignacions definitives del pressupost ordinari per a 1985.

ESCOLES DE LLES LLARS ANNA G. DE MUNDET

ESCOLA D'EGB L'ALZINA

Definició i objectius

A l'escola d'EGB L'Alzina s'imparteixen ensenyaments d'educació general bàsica en els cicles mitjà (exclòs el 3r. curs) i superior, amb dos grups a cada curs, i graduat escolar amb un curs. El cicle inicial deixa d'impartir-se el 1984 i se'n trasllada la matrícula a l'Escola dels Pins, en un esforç de racionalització i adaptació de les escoles a l'entorn; també en aquest centre es deixa d'impartir el 3r. curs.

Les tasques docents pretenen d'aconseguir una educació integral dels nois. Per arribar-hi s'ha treballat en dos sentits:

- Integrar els nois de diverses procedències (externs o migpensionistes del barri, migpensionistes de Serveis Socials, nois de col·lectius i interns de les residències Canigó i Serradell) en un sol grup ambiental que anul·li la fragmentació pròpia de les situacions inicials particulars, i
- No donar importància tan sols a les àrees bàsiques: tot i que en això l'atenció és indiscutible en qualsevol escola, també n'hi ha altres de complementàries que estimulen la creativitat i la comunicació.
- Aquest curs s'amplia el nombre de tallers i d'audicions musicals i es dinamitza la ludoteca i el dibuix de còmics. S'edita, a més a més, la revista escolar *El mirall*.

Nombre d'alumnes

| | |
|-----------------|------------|
| EGB | |
| Graduat escolar | 31 |
| Quart curs | 22 |
| Cinquè curs | 36 |
| Sisè curs | 42 |
| Setè curs | 50 |
| Vuitè curs | 47 |
| TOTAL | 228 |

Mitjans

Recursos humans

| | |
|-------------------------------|-----------|
| Tècnics mitjans d'educació | 16 |
| Operaris de serveis | 4 |
| Tècnic superior de psicologia | 1 |
| Administratius | 1 |
| Auxiliars administratius | 1 |
| TOTAL | 23 |

Recursos econòmics

En el capítol de mitjans materials s'han invertit 7.296.820 ptes. d'acord amb les consignacions del pressupost ordinari per a 1985.

ESCOLA D'EGB DELS PINS DE LES LLARS MUNDET

Definició i objectius

L'Escola dels Pins imparteix ensenyaments d'educació general bàsica en els cicles inicial, mitjà, superior i dos cursos de pre-escolar.

Les tasques docents pretenen d'aconseguir també una educació integral dels nois.

També aquest curs es porta a terme la integració a l'escola d'un nen amb deficiències auditives, procedent del fono-audiològic.

Aquest curs s'ha mantingut en dotze el nombre de tallers i s'ha centrat l'atenció en la millora didàctico-pedagògica d'aquest mètode de treball, aprofitant l'experiència dels anys anteriors. S'han editat, a més a més, dos números, el 2 i el 3, de la revista escolar *El nus de les troballes*.

Nombre d'alumnes

| | |
|-------------------------------|------------|
| Pre-escolar (4 anys) | 18 |
| Pre-escolar (5 anys) | 21 |
| TOTAL pre-escolar | 39 |
| EGB | |
| Primer curs | 34 |
| Segon curs | 39 |
| Tercer curs | 43 |
| Quart curs | 41 |
| Cinquè curs | 40 |
| Sisè curs | 47 |
| Setè curs | 50 |
| Vuitè curs | 78 |
| TOTAL EGB | 372 |
| TOTAL nombre d'alumnes | 411 |

Mitjans

Recursos humans

S'ha comptat amb:

| | |
|-------------------------------|-----------|
| Encarregat de serveis | 1 |
| Auxiliars administratius | 2 |
| Subalterns | 1 |
| Tècnic superior de psicologia | 1 |
| Tècnics mitjans d'educació | 28 |
| Tècnics auxiliars de sanitat | 6 |
| Operaris de serveis | 15 |
| TOTAL | 54 |

Recursos econòmics

En el capítol de mitjans materials s'han invertit 12.744.713 pessetes, d'acord amb les consignacions definitives del pressupost ordinari per a 1985

CENTRE DE FORMACIÓ PROFESSIONAL DE LLARS MUNDET

Definició i objectius

Al Centre de Formació Professional de les Llars Mundet s'imparteixen 8 especialitats (4 de primer grau solament i 4 de primer i segon grau).

Aquesta docència pretén la doble finalitat ja esmentada a les escoles l'Alzina i dels Pins: d'una banda que els alumnes assoleixin el nivell de coneixements que estableix per a aquestes ensenyances la normativa legal vigent i de l'altra, que adquireixin els hàbits i l'actitud propis de l'estudi, del futur món del treball i de la convivència social.

Per aconseguir la finalitat esmentada s'ha procurat d'impartir el pla d'estudis amb un nivell de qualitat idoni i s'ha organitzat una setmana cultural, durant la qual hi haurà un seguit d'activitats.

Nombre d'alumnes

La distribució de la matrícula, durant l'any 1985, va ser:

| | |
|------------------|------------|
| Administratiu | 55 |
| Automoció | 39 |
| Delineació | 50 |
| Electricitat | 54 |
| Electrònica | 98 |
| Fusta | 39 |
| Metall-mecànica | 67 |
| Moda i confecció | 107 |
| TOTAL | 509 |

Mitjans

Recursos humans

| | |
|------------------------------|-----------|
| Subalterns | 1 |
| Auxiliars administratius | 2 |
| Tècnics superiors d'educació | 19 |
| Tècnics mitjans d'educació | 24 |
| Tècnics auxiliars d'educació | 4 |
| Oficial de serveis | 1 |
| Psicòleg | 1 |
| Tècnic superior en lletres | 1 |
| Operaris de serveis | 6 |
| TOTAL | 59 |

Recursos econòmics

En el capítol de mitjans materials s'han invertit 12.863.250 pessetes, d'acord amb les consignacions definitives del pressupost ordinari per a 1985.

S'hi ha d'afegir a més a més, la quantitat de 19.533.000 pessetes, consignades al capítol d'inversions de 1985.

ESCOLA DE BUP I COU

Definició i objectius

L'escola de BUP i COU Anna G. de Mundet imparteix els tres cursos de BUP i el de COU amb dos grups a cada curs.

Aquesta docència té una doble finalitat:

- que els alumnes assoleixin el nivell de coneixements d'aquestes ensenyances segons la normativa legal vigent, i
- que assimilïn els hàbits i les aptituds idonis per a l'estudi profitós i per a la convivència social.

Per aconseguir l'esmentada finalitat s'ha establert el corresponent pla d'estudis amb un nivell de qualitat adequat, i s'han organitzat diverses activitats, entre les quals cal esmentar una setmana cultural, un concurs literari (anomenat Sant Jordi), l'assistència a la representació d'obres teatrals seleccionades i diverses excursions i jocs esportius.

Nombre d'alumnes

| | |
|----------------------------------|------------|
| BUP | |
| Primer curs | 75 |
| Segon curs | 60 |
| Tercer curs (ciències i lletres) | 50 |
| TOTAL | 185 |
| COU (ciències i lletres) | 67 |
| TOTAL | 252 |

Mitjans

Recursos humans

| | |
|------------------------------|-----------|
| Tècnics superiors d'educació | 17 |
| Tècnics mitjans d'educació | 3 |
| Operaris de serveis | 2 |
| Auxiliars administratius | 2 |
| TOTAL | 24 |

Recursos econòmics

En el capítol de mitjans materials s'ha invertit la quantitat de 7.574.986 pessetes, d'acord amb les consignacions definitives del pressupost ordinari per a 1985.

Observació sobre les escoles emplaçades a les Llars Mundet:

Com a situació comuna a les quatre escoles anteriors cal comentar que se n'han dividit els serveis administratius i de neteja, abans compartits per totes les escoles, i que cada centre ha passat a disposar d'una estructura pròpia de personal no docent sota responsabilitat immediata del director. Amb això s'ha aconseguit d'igualar l'estructura funcional de les escoles de les Llars Mundet a la de les altres escoles i racionalitzar el funcionament intern d'aquelles escoles.

INSTITUT PSICOPEDAGÒGIC DE LES LLARS MUNDET

Definició i objectius

L'Institut Psicopedagògic de les Llars Mundet és un centre d'educació especial al qual tenen accés aquells nois que necessiten una assistència especial, i

per tant, presentarien greus problemes d'integració en el sistema educatiu general.

Aquest curs és el primer que l'institut està inscrit al Servei d'Ensenyament. Depenia fins al setembre de 1985 de l'Àrea de Serveis Socials.

Cal assenyalar que en una segona fase es traspasarà també al Servei d'Ensenyament l'apartat de F.P. d'educació especial.

Els objectius principals de l'Institut Psicopedagògic són els següents:

- afavorir la integració a la societat d'aquells nois que requereixen una atenció especial, desenvolupant al màxim possible les seves aptituds i capacitats, i
- donar a aquests nois una formació educativa corresponent als seus nivells d'assimilació, nivells que van des de l'estimulació, la formació d'hàbits, el llenguatge oral i control del cos, fins a pre-escolar, pre-tecnologia, etc.

L'edat dels alumnes està compresa entre 6 i 14 anys. Els nois s'hi integren, en funció de les respectives característiques i edats, en 3 cicles d'aprenentatge.

Nombre d'alumnes

| | |
|----------------------|------------|
| Alumnes de 1r. cicle | 28 |
| Alumnes de 2n. cicle | 54 |
| Alumnes de 3r. cicle | 52 |
| TOTAL | 134 |

Amb vista al curs vinent, s'han establert contactes amb la Coordinadora d'Educació Especial de Barcelona per tal de sectoritzar i racionalitzar la matrícula en els centres de la ciutat.

Recursos humans

El personal traspasat fins ara a l'Institut Psicopedagògic és exclusivament docent i està compost per 22 tècnics mitjans d'educació

Faint, illegible text in the upper left section of the page, possibly a header or introductory paragraph.

A block of faint text, possibly a sub-section or a specific entry.

A larger block of faint text, likely the main body of the document.

A block of faint text at the bottom left, possibly a signature or a concluding note.

Faint text in the upper right section, possibly a date or a reference.

A block of faint text, possibly a sub-section or a specific entry.

A block of faint text, possibly a sub-section or a specific entry.

A larger block of faint text, likely the main body of the document.

A block of faint text, possibly a sub-section or a specific entry.

A larger block of faint text, likely the main body of the document.

A block of faint text at the bottom right, possibly a signature or a concluding note.

CAPÍTOL X

ÀREA D'OBRES PÚBLIQUES



Aquesta àrea ha anat cenyint el seu àmbit d'actuació a dos nivells bàsics: el manteniment i millora de la marxa de carreteres que la Diputació té a les comarques barcelonines i el manteniment dels conjunts arquitectònics de la mateixa institució.

Això ha estat així pel fet que actualment es troba en fase d'avançada elaboració el Pla de Carreteres de Catalunya del qual s'hauran de derivar els plans zonals de carreteres. D'acord amb això, i a l'espera dels plans zonals, la Diputació ha centrat la seva acció en els 2.006 km de carretera de què disposa (dues vegades més que la Generalitat i sis vegades més que l'Estat) en el conjunt de les comarques barcelonines, a mantenir en bon estat aquesta xarxa i a millorar-ne el traçat.

D'altra banda ha emprès, durant l'any 1985, el Programa de Camins Rurals i Veïnals destinat a millorar i a posar en condicions camins que tenen un interès forestal i agrícola o que complementen l'actual xarxa de carreteres. Aquest programa ha donat, com a resultat, la millora d'un total de 95 km de camins rurals o veïnals durant l'any 1985 que s'anirà ampliant al llarg dels quatre anys de vigència del programa. La col·laboració dels ajuntaments implicats i de l'INEM (Institut Nacional d'Ocupació), a través dels seus plans d'ocupació, són elements determinants en l'execució d'aquest ambiciós programa.

L'altra activitat bàsica de l'Àrea d'Obres Públiques és tenir cura del manteniment del patrimoni arquitectònic propietat de la Diputació, patrimoni que, en el decurs dels anys, ha anat sofrint una lenta però inexorable degradació, a causa, especialment, de la manca de redefinició d'edificis i espais que ja no tenien la seva utilitat original i que no foren adequats per a altres funcions i finalitats. Això ha estat així per raó de l'acceleració històrica que vivim i que provoca que algunes institucions de la Diputació mateix hagint sofert canvis substancials en els seus objectius i mètodes, canvis que no s'han traduït, normalment, en la reconsideració de l'espai arquitectònic que ocupaven aquests serveis ni de la seva funció. El resultat final ha estat un patrimoni degradat i infrautilitzat al costat d'una nova i important demanda d'espais per atendre nous serveis.

La solució a aquest important problema ha estat la posada en marxa dels Plans Directors i dels Plans d'Actuació i Ordenació dels Edificis, Conjunts Arquitectònics i Espais Dependents de la Diputació, amb l'objectiu de reciclar-los i adaptar-los a les noves necessitats tant de la Diputació com també, en aquells casos que això és possible, dels ciutadans en general. Els Plans Directors determinen un ritme de treball que farà possible que a mitjà termini el patrimoni de la Diputació sigui rehabilitat i deixi de presentar la imatge que, en alguns casos, presenta en aquests moments. Durant l'any 1985 han estat aprovats la majoria de Plans Directors i començaran a concretar-se —quant a les seves primeres fases— a partir del 1986.

[The page contains extremely faint, illegible text, likely bleed-through from the reverse side of the document. The text is arranged in several paragraphs and is difficult to decipher.]

ÀREA D'OBRES PÚBLIQUES

Per acord plenari de la Corporació de data 15 de juny de 1983, la Comissió Informativa d'Obres Públiques està estructurada en dos serveis: el Servei d'Obres Públiques i el Servei de Construccions Civils; la Comissió d'Agricultura integrà el Servei del Medi Ambient, fins llavors considerat, conjuntament amb els Serveis d'Obres Públiques i Construccions Civils, objecte bàsic de la política territorial a la província.

Amb aquesta nova divisió de competències, la Corporació persegueix un objectiu important: facilitar a les dues comissions un superior nivell d'especialització i funcionalitat racionalitzant els respectius continguts.

SERVEI D'OBRES PÚBLIQUES

L'acció del Servei d'Obres Públiques de la Diputació de Barcelona s'estén sobre una xarxa de 2.006 km de vies provincials. Sobre aquesta xarxa exerceix les funcions pròpies de policia: conservació i ampliació. En aquests últims anys la tasca s'ha centrat fonamentalment en la policia i conservació de la xarxa.

Durant l'any 1985 s'ha posat en marxa el "Programa de Camins Rurals i Veïnals" per això aquest any, en col·laboració amb l'INEM, s'han invertit 185 milions de pessetes, dels quals 35 corresponen a l'INEM i la resta a la diputació. Aquest programa s'aplica sobre una xarxa de domini municipal i no subjecta a tot allò que regula la Llei de Carreteres i el reglament de les carreteres de la xarxa provincial. Es pretén amb aquest programa millorar essencialment l'accés a les zones rurals i potenciar les àrees de producció agrícola fent possible l'accés a les zones més rendibles. Per això, no

s'ha de confondre aquest programa amb altres d'alternatius amb fins diferenciats. En una paraula, en aquest programa no s'inclouen ni carrers ni accessos a instal·lacions comunals, com cementiris, camps d'esports, etc., que la diputació mateixa cobreix amb altres programes.

Per complir la principal missió del servei, policia i conservació de la xarxa provincial, el servei compta amb els mitjans següents:

- 213 persones a la carretera
- 66 persones a l'oficina
- 7 persones al laboratori

La tasca de conservació s'instrumentalitza a través de l'acció de les brigades d'Obres Públiques i de contractes de col·laboració amb empreses independents. En efecte, s'ha pretès reduir el personal de les brigades fins al mínim imprescindible per poder atendre les emergències amb seguretat (despreniments, nevades, etc.). El resultat final ens va obligar, ja fa 2 anys, a contractar una part d'aquesta conservació. Com a norma es contracten aquells treballs que permeten una alta mecanització i poca mà d'obra; les que són justament el contrari les realitzem directament. Com a exemple, indicarem que, si sobre una carretera s'ha d'estendre una capa de reg asfàltic, en primer lloc, amb les brigades es taparan els clots i s'igualarà, i la missió de l'empresa contractada consistirà a estendre la capa final, sigui mitjançant aglomerat en fred o mitjançant regs.

Per dur a terme els treballs que li són assignats, el servei disposa de 77 màquines que es distribueixen de la forma següent:

- 40 vehicles lleugers per a vigilància i serveis auxiliars
- 9 piconadores per afermar les diverses capes de paviment
- 4 màquines excavadores per a petits i mitjans treballs
- 24 camions per al moviment del material necessari

La qüestió de la neu és digna de ser tinguda en compte de manera especial. El servei disposa de 2 màquines per fressar les carreteres quan neva, de 6 ca-

mions de tot terreny, dotats amb pales per a la neteja de la calçada; a més, en 4 d'aquests camions es poden instal·lar màquines automàtiques de distribució de sal.

Pràcticament, les accions destinades a l'increment de la xarxa són molt limitades, entre altres coses perquè en aquest moment s'intenta de definir la xarxa mateixa per mitjà dels plànols zonals que es realitzen després de la recent aprovació del Pla General de Carreteres de Catalunya. L'acció del servei, a part del manteniment abans esmentat, es dirigeix a les accions específiques com eliminar punts negres i, en general, a homogeneïtzar la qualitat de la xarxa. En general, s'actua en projectes de petita magnitud i això implica un notable treball per part dels serveis centrals. En aquest any passat es van realitzar 34 projectes amb un pressupost mitjà de 25.918.109 pessetes.

Indicarem, de pas, que la xarxa de la Diputació és la més extensa de la província de Barcelona, el doble de la que està en mans de la Generalitat i és 6 vegades més gran que la de l'Estat. Com a dades finals, direm que el cost per km dels treballs de conservació i col·laboració resulta ésser de 367.895 pessetes.

El manteniment de la maquinària ha significat, per vehicle, una quantitat mitjana de 175.176 pessetes i, en modernització i actualització del parc, s'han esmerçat 22.247.377 pessetes.

Tots els conceptes anteriorment exposats d'aquest servei es defineixen per unitats operatives i més detalladament a continuació.

És digna de menció la recentment aprovada nova "Ordenança 10" que implicarà un increment d'un 20%, aproximadament, dels permisos d'acord amb l'epígraf "Policia de carreteres" de la Llei de Carreteres.

Construcció i conservació de carreteres

La construcció i conservació de carreteres de la Diputació de Barcelona és a càrrec dels sectors comarcals 1r., que comprèn Martorell-Terrassa, Vilafranca, Igualada i Manresa, i 2n., que comprèn Granollers, Sant Celoni, Vic i Berga.

En els sectors comarcals es realitza l'estudi i la redacció dels projectes de carreteres com també la direcció, inspecció i vigilància de les obres corresponents. També s'encarreguen de la conservació i manteniment de les carreteres; aquests treballs afecten les calçades, els marges, les cunetes, els talussos, la neteja en general, la reparació d'obres de fàbrica, la senyalització horitzontal i vertical, etc.

A part de tots aquests treballs tècnics, s'encarreguen, també, dels informes i de la tramitació al negociat dels permisos de les llicències per edificar en la zona d'influència de les carreteres. Informa, a més, sobre els plans generals, parcials i especials d'ordenació, com també sobre les normes subsidiàries i sobre tots els assumptes relacionats amb els ajuntaments que afecten les carreteres.

Estudien i projecten la senyalització horitzontal, vertical i de protecció del trànsit i informen sobre l'establiment i autorització de les instal·lacions de les di-

verses companyies, ja siguin d'aigua, gas, electricitat o telefòniques.

Entre les funcions del servei hi ha l'acondicionament dels accessos a les carreteres i les interseccions, els estudis de trànsit, el control i la conservació de la maquinària, la coordinació amb els diversos organismes de l'administració central o autonòmica en tot allò que pugui afectar les carreteres provincials. Fa l'estudi i la delimitació de travesseres i zones urbanes i, en general, de tots els assumptes relatius a les carreteres de la seva secció.

La responsabilitat de la secció recau en un enginyer de camins, canals i ports, el qual, auxiliat per enginyers tècnics d'obres públiques, realitza la tasca abans esmentada, per a la qual, l'any 1985, va fer les inversions següents:

| <i>Sector primer</i> | |
|----------------------------|-------------|
| Pressupostos de contracte | 298.148.067 |
| Líquids adjudicats | 214.289.000 |
| Despeses per administració | 24.052.133 |
| Factures de proveïdors | 127.480.169 |
| <i>Sector segon</i> | |
| Pressupostos de contracte | 170.589.703 |
| Líquids adjudicats | 125.358.925 |
| Despeses per administració | 19.426.933 |
| Factures de proveïdors | 94.648.770 |

CAMINS RURALS I VEÏNALS

Característiques del programa

Aquest any 1985 el Servei d'Obres Públiques ha iniciat, amb caràcter experimental, una nova línia d'actuació: l'arranjament i construcció de camins rurals. Es tracta d'obres municipals que la Diputació executa en exercici de la seva funció de cooperació amb els ajuntaments, prèvia cessió per part dels veïns dels terrenys necessaris i amb el compromís dels ajuntaments d'afrontar la ulterior conservació dels camins.

Amb aquesta finalitat el servei dissenya un programa de camins rurals i veïnals per a l'any 1985 que inclou dos tipus d'actuació: l'arranjament de camins rurals i la construcció de camins veïnals. En el primer tipus es preveu la millora de les condicions de transitabilitat del camí mitjançant l'execució d'obres de fàbrica i cunetes per al desguàs de l'aigua de pluja, la millora de les condicions del recorregut, la regularitat de l'explanació i l'extensió i compactació d'una capa de 15 cm. És una actuació destinada a camins de gran interès agrari i a millorar les condicions d'accessibilitat i explotació de les zones rurals més aïllades. D'altra banda, la construcció de camins veïnals inclou, a més de les obres abans esmentades, la pavimentació del camí. És una actuació destinada a camins d'un cert interès territorial que poden servir per complementar, des del punt de vista municipal, la xarxa provincial de carreteres.

Les zones d'actuació són: per a l'arranjament de camins, l'Anoia, l'Alt Penedès i el Garraf (99 km en total), i per a la construcció de camins veïnals, el camí de Viver i Serrateix a Cardona (11 km) i el de Mura a Rocafort (7 km).

El sistema d'execució de les obres és per administració mitjançant un conveni de col·laboració amb l'INEM, pel que fa a l'arranjament de camins, i per contracta, pel que fa a la construcció de camins. Així doncs, el servei insta tots els ajuntaments de l'Anoia, Alt Penedès i Garraf a presentar sol·licituds d'arranjament de camins rurals.

Les peticions presentades representen més de 300 km que, prèvia inspecció dels camins i elaboració d'uns índexs de prioritat en funció de l'adequació als objectius prefixats, es redueixen finalment a 99 km.

Aquest programa 1985 i la consegüent previsió de costos (que s'avalua en una aportació de la Diputació de 150.000.000 pessetes i una altra de l'INEM de 65.000.000 pessetes) són aprovats pel Ple de la Diputació de 27 de març i presentats a la Direcció Provincial de l'INEM a fi de sol·licitar una subvenció per a la contractació temporal de persones en atur, per l'import assenyalat.

Veiem a continuació com s'ha desenvolupat aquest programa 1985.

Experiència del programa 1985

1.- En la fase de planejament i tramitació del conveni amb l'INEM s'han observat els següents fets a tenir en compte:

Les sol·licituds dels ajuntaments van ser presentades amb lentitud i de manera no normalitzada (el procés es va perllongar de juny de 1984 fins a febrer de 1985). Es preveia l'inici de les obres pel 1r. de maig de 1985 però, finalment, no van començar fins el 19 d'agost. Si es desitja continuar executant el programa mitjançant els convenis INEM - corporacions locals no es poden iniciar les obres abans del 15 de juny (si s'entra a la 1a. fase de subvencions) o cap a final d'agost (si s'entra a la 2a. fase). Això suposa, en el segon cas, treballar principalment en època de pluges i/o gelades, amb les consegüents des economies.

2.- En la fase d'execució del programa, d'altra banda, s'ha observat que:

La tasca administrativa relacionada amb el programa ha hagut de ser assumida completament pel Servei d'Obres Públiques i això ha suposat, com a mínim, una dedicació de la meitat del temps del tècnic encarregat del programa (tramitació conveni, contractació personal, nòmines, liquidacions, seguretat social, altes i baixes, facturació i albarans.). El volum d'aquesta tasca justifica la creació d'una mínima estructura administrativa fixa al servei del programa.

L'import de la subvenció finalment atorgada per l'INEM és només de 35.200.000 pessetes. Aquesta pràctica introdueix incertesa permanent en el desenvolupament del programa ja que fins al darrer moment no es té coneixement dels recursos disponibles i,

per tant, tampoc del nombre de km que es podran executar.

Els rendiments assolits amb l'extensió manual del tot-u eren absolutament ridículs i comprometien seriosament el resultat final del programa. És per això que a partir de la visita a alguns camins, feta pels senyors diputats el 12 de novembre de 1985, es decideix de procedir a l'extensió mecanitzada del tot-u. Els rendiments comparats per brigada i mes són:

| | Estiu | Tardor-Hivern |
|---------------|-----------|---------------|
| Ext.Manual | 2 km./mes | 1,3 km/mes |
| Ext. Mecanit. | — | 4 km/mes |

Les brigades, inicialment pensades per a l'extensió manual, compostes per un capatàs, un oficial de 1a. i 7 peons, es remodelen aprofitant la finalització dels contractes el 31 de desembre i s'adopta una composició d'1 capatàs, 2 oficials 1a. i 4 peons per brigada. Es tracta, doncs, de millorar els rendiments especialitzant el personal d'obra en l'execució d'obres de fàbrica, de manera que, a partir d'aleshores, dur a terme les obres d'extensió, anivellament i compactació del tot-u amb motoanivelladora i compactador vibratori.

Els costos d'arranjament del camí depenen de diverses circumstàncies, entre les quals cal ressaltar: la topografia del terreny, l'estat inicial del camí, el nombre i les característiques de les obres de fàbrica, l'extensió mecanitzada o no del tot-u, la climatologia (pluges, gelades, etc.), la distància de la pedrera... Cal entendre, doncs, els costos, que a continuació es relacionen, com uns valors mitjans susceptibles de variacions relativament importants (de fet, s'han produït oscil·lacions de = o - 50% en els costos directes de materials i maquinària).

Aquests costos es resumeixen en el següent quadre (l'oscil·lació en els costos del personal específic respon als diferents rendiments assolits a l'estiu i a l'hivern-tardor). *

| | Ext. no mec. | Ext. mecan. |
|---|--------------|-------------|
| Aportació INEM Personal | 0,9 a 0,6 | 0,3 |
| Aportació Diputació - Despeses generals | 0,15 | 0,10 |
| - Materials/lloguer maquinària | 1,1 | 1,3 |
| TOTAL | 2,15 a 1,85 | 1,7 |

Les quantitats s'expressen en milions de pessetes per km de camí totalment acabat. El concepte despeses generals inclou les despeses corresponents a cartells anunciadors d'obra, casetes per al personal, roba per al personal, eines (pales, carretons, rastrells, aixades, pics, cabassos, dalles), carburants, lubricants i reparació de maquinària pròpia de la Diputació, etc. Lògicament, l'extensió mecanitzada, tot i haver-la assajada en període hivernal, ha suposat un estalvi en

els costos totals, si bé ha augmentat lleugerament l'aportació de la Diputació. Cal tenir en compte, però, que l'eficàcia de la inversió (mesurada en km/mes) s'ha multiplicat per tres.

El personal contractat per categories ha estat el següent:

- 1 aparellador
- 2 auxiliars administratives
- 6 capatassos
- 8 oficials 1a. (paletes)
- 1 oficial 1a. (maquinista)
- 49 peons

Els contractes han oscil·lat entre els 3 i 6 mesos (comptant les renovacions) i s'han distribuït en 7 brigades d'obra i 1 equip d'oficina.

El personal destinat pel Servei d'Obres Públiques al programa 85 ha estat format per 1 enginyer de camins i 2 capatassos. Entre el personal contractat procedent de l'atur s'han produït faltes greus continuades almenys en 8 casos, a banda del descens de rendiment generalitzat en les brigades on es trobaven els elements més conflictius. A la banda positiva de la balança cal situar la bona tasca realitzada per les dues auxiliars administratives, els dos capatassos, un oficial 1a. (paleta) i un oficial 1a. (maquinista). La solució dels problemes es dificulta perquè hi ha 7 obres en marxa força allunyades entre si i una considerable activitat administrativa a dirigir.

Finalment, cal considerar com a satisfactòria l'experiència del programa 85. El programa preveia arranjament 99 km corresponents a 32 municipis. Tot i el retard en l'inici de les obres, provocat per la tardana inclusió en la llista de programes subvencionats per l'INEM, i el retall pressupostari de la partida corresponent a l'aportació prevista de l'INEM, s'han aconseguit arranjament 67 km de camins que afecten 25 municipis.

Igualment es preveia la construcció del camí veïnal de Serrateix a Cardona (11 km). La convocatòria de la subhasta ja ha estat publicada al B.O.E. i és imminent l'adjudicació de l'obra per a l'execució per contracta.

NEGOCIAT DE SERVEIS GENERALS

El Negociat de Serveis Generals assumeix la responsabilitat de la recepció de tota la documentació que entra al servei i de distribuir-la a les diferents seccions i negociats d'Obres Públiques. Una vegada el departament n'ha emès informe, la retorna a l'esmentat negociat perquè la trameti, redacti els informes corresponents a ajuntaments, particulars i empreses i li doni sortida a l'exterior o als diferents departaments de la Diputació.

Així, per exemple, van entrar en el negociat, l'any 1985, 5.804 documents i se'n va donar sortida a 3.946, dels quals un volum molt considerable va ésser traslladat o redactat directament per aquest negociat.

A part de tota la documentació abans esmentada, el Negociat de Serveis Generals redacta i trameta totes les llistes i expedients relatius al personal del servei, tant d'oficina com de carretera, a més, fa el control

setmanal de tot aquest personal i passa totes les dades a l'ordinador a fi de tenir un control exhaustiu de l'honari i de permanència en els llocs de treball i a fi de tramitar, també, les altes i baixes.

En aquest negociat existeixen els departaments operatius de tramitació, control, registres d'entrada i sortida, manteniment de les oficines i del mobiliari, material, arxiu general, reprografia, fotocòpies i personal.

NEGOCIAT DE COORDINACIÓ ADMINISTRATIVA

És competència d'aquest negociat la instrucció, el seguiment i la coordinació dels assumptes del servei per a la Comissió Informativa, la Comissió de Govern i el Ple. En concret, ha realitzat les ordres del dia, ha elaborat propostes (informació pública de projectes, aprovació definitiva d'aquests, traspassos de jurisdicció de carreteres, informació projectes Generalitat) i també decrets, dictats pel diputat-president de la Comissió d'Obres Públiques, i, a més, ha encarregat a professionals projectes, informes i estudis, com també la tramitació d'informes a companyies i a particulars.

NEGOCIAT ECONÒMICO-ADMINISTRATIU

En l'aspecte jurídic-administratiu, és competència d'aquest negociat la preparació, l'estudi, la tramitació i la proposta dels acords que han d'adoptar la presidència, el Ple o la Comissió de Govern de la Diputació, dins del marc de les seves atribucions, sobre tots aquells projectes d'obres, adquisicions, subministraments, etc., que han estat aprovats prèviament, i vetllar per la plena efectivitat de la seva execució, mitjançant el sistema que s'hagi acordat (subhasta, concurs, concurs-subhasta, concert-directe, etc). També s'encarrega d'iniciar i tramitar l'expedient de contractació perquè s'executi el projecte, i de fer els tràmits posteriors, en relació al projecte, a les recepcions provisionals, definitives, a les liquidacions, devolucions de fiança, etc.

En l'aspecte econòmic també és competència d'aquest negociat decretar el pagament de les factures per subministraments, lloguer de maquinària, etc. destinats a obres de conservació, reparació de carreteres, etc., tasques que aquest servei realitza directament amb la modalitat de gestió directa.

Destaca, per tant, com a nota fonamental, la naturalesa jurídica de la gestió atribuïda a aquest negociat, que comporta la motivació dels acords que es proposen per ser aprovats i la seva notificació amb els requisits legals establerts, donat que, en últim extrem, poden ésser recorreguts davant dels tribunals competents.

La gestió d'aquest negociat es concreta en l'elaboració de 200 projectes per al Ple o la Comissió de Govern i de 370 decrets, segons les competències que tenen atribuïts. Les dades i assumptes a què es refereixen són els següents:

Adjudicacions totals efectuades

Se'n van realitzar 75, les quals van comportar la iniciació i tramitació dels oportuns expedients de contractació, bé de projectes d'obres, subministraments, adquisicions, etc.

Incidències contractuals

Se'n van tramitar 30, entre pròrrogues, sancions i certificacions, amb càrrec al Banc de Crèdit Local.

Incidències postcontractuals

Entre cancel·lacions de garanties, recepcions definitives, revisions de preus, liquidacions i altres (esmenes d'error, deixar sense efecte, ratificació de decrets, etc.) es van tramitar 95 expedients.

El total de decrets dictats pel president de la Comissió d'Obres Públiques va ésser de 370, dels quals 220 foren motivats per l'adjudicació, suspensió d'obres, esmena d'error, actes de replanteig, comprovació, replanteig, sancions, i els altres 150, per l'aprovació de relació de factures, etc.

Així mateix, han estat atorgats 80 contractes públics i 1300 comunicacions com a conseqüència dels acords aprovats o decrets dictats.

Per altra banda, es pot indicar que les adjudicacions efectuades han comportat un total de 26 subhastes, 1 concurs-subhasta i 50 concerts directes.

Com a resum final, ressaltarem que els pressupostos de contracta aprovats per a adjudicacions ascendeixen a la quantitat de 1.107.675.927 pessetes, però finalment s'han adjudicat per la quantitat total de 881.215.699 pessetes, la qual cosa representa, per tant, una baixa mitjana del 20,5%.

NEGOCIAT D'EXPROPIACIÓ I DENÚNCIES

| | |
|--|-----|
| Expedients oberts | |
| Per expropiació i permuta de terrenys | 10 |
| Per obres legalitzables sense autorització | 10 |
| Per obres no legalitzables | 46 |
| Per instal·lacions de cartells sense autorització | 7 |
| Per construcció d'accessos a vies provincials sense autorització | 2 |
| Per obres realitzades per ajuntaments sense autorització | 8 |
| Per danys causats en vies provincials, amb exigència d'indemnització | 19 |
| Per diligències judicials per danys en vies provincials | 102 |
| Tasca efectuada | |
| Expedients de denúncia definitivament resolts | 137 |
| Obres enderrocades per expedients de denúncia | 30 |
| Obres legalitzades per expedients de denúncia | 16 |
| Obres amb ordre enderrocament definitiva | 45 |
| Arbitris de permisos | |
| Decrets anul·lació i rectificació liquidacions | 5 |
| Arbitris desestimats | |
| Recursos contra liquidacions | 4 |
| Arbitris informats | |
| Peticions de devolució | 3 |

Repercussió econòmica de la tasca efectuada

6 propostes d'indemnització convingudes per mutu acord amb expropiats, aprovades per la Diputació per un total de 3.836.362 pessetes.

18 actes d'expropiació i pagament formalitzades i satisfetes als propietaris expropiats, per un total de 16.306.124 pessetes.

Ingressos

6 indemnitzacions, conseqüència d'expedients per danys a les carreteres, cobrades en període voluntari, per un total de 149.450 pessetes.

22 indemnitzacions per danys a les carreteres, cobrades en execució de sentència, per un total de 688.686 pessetes.

6 multes per expedients d'obres, cobrades en període voluntari, per un total de 100.000 pessetes.

18 multes per expedients d'obres no legalitzables cobrades per via executiva de constrenyiment, per un total de 299.000 pessetes.

5 multes per expedients d'obres legalitzables cobrades per via executiva de constrenyiment, per un total de 143.000 pessetes.

1 multa per expedient d'accessos il·legals cobrada per via executiva de constrenyiment per un total de 56.300 pessetes.

3 multes per expedients de cartells il·legals cobrades per via executiva de constrenyiment per un total de 80.000 pessetes.

3 indemnitzacions per danys a carreteres provincials cobrades per via executiva de constrenyiment per un total de 41.350 pessetes.

L'import total de tots els ingressos cobrats pels conceptes abans esmentats, assoleix la quantitat de 1.557.786 pessetes.

L'any 1985 es van tramitar 43 expedients de denúncia amb sanció ferma i van ser tramesos al Servei de Recaptació per a l'exacció per via executiva, tot plegat sumava la quantitat de 1.782.099 pessetes. Les denúncies corresponien a obres legalitzables, no legalitzables, cartells, danys a carreteres i accessos il·legals.

Total ingressos per diversos conceptes 3.339.885 pessetes.

NEGOCIAT D'ESTADÍSTICA I PERMISOS

Estadística

Aquest negociat va fer i posteriorment va tractar 612 aforaments en les 184 estacions establertes en la xarxa de carreteres de la Diputació i en les interseccions estudiades, durant aquest període.

També ha realitzat l'estudi del trànsit en les interseccions mitjançant l'elaboració del qüestionari de dades, per determinar el nivell del servei, i inventaris de senyalització, tot això en la xarxa de carreteres de la Diputació.

Permisos

Durant l'any 1985 es van tramitar i resoldre 1.212 expedients de permisos, d'acord amb el resum següent:

| | |
|---------------------------------------|--------------|
| accessos | 39 |
| edificacions | 145 |
| conservació edificis | 31 |
| murs i tanques | 112 |
| instal·lac. temporals 1 tala d'arbres | 53 |
| pous | 1 |
| rètols | 60 |
| canalitzacions | 172 |
| dipòsits i estacions de servei | 1 |
| línies subterrànies | 32 |
| línies aèries | 53 |
| telefòniques aèries | 82 |
| telef. subterrànies | 58 |
| transports | 41 |
| altres | 330 |
| TOTALS PER ESTATUS: | |
| pendents aportació de dades | 4 |
| en informe tècnic | 109 |
| pendents dades complement. | 54 |
| en tramitació | 107 |
| pendents pagament | 12 |
| despatxats | 886 |
| denegacions | 40 |
| TOTAL | 1.212 |

NEGOCIAT DE LABORATORI D'ASSAIGS I MATERIALS

El laboratori va intervenir en 40 obres, va emetre 779 informes tècnics i va realitzar 4.478 assaigs.

Els vehicles del laboratori, en els seus desplaçaments a les obres, van recórrer 89.497 km.

Els tipus d'assaigs realitzats van ésser els següents:

| Tipus d'assaig | Nombre |
|--|--------|
| Sòls i àrids | |
| Granulometries | 170 |
| Límit líquid | 54 |
| Límit plàstic | 54 |
| Equivalent de sorra | 76 |
| Proctor normal | 28 |
| Proctor modificat | 17 |
| Densitat "in situ" | 662 |
| Humitat "in situ" | 662 |
| C.B.R. (Laboratori) | 2 |
| Inflor (C.B.R.) | 2 |
| Coefficient de desgast | 10 |
| Estudi de barreges | 5 |
| Materia orgànica | 4 |
| Asfalts | |
| Contingut de betum en barreges asfàltiques | 81 |
| Estudis composició barreges asfàltiques | 2 |
| Estudis Marshall complets | 49 |
| Cares facturades | 2 |
| Índex de lloses | 2 |
| Estudis d'impermeabilitat | 28 |
| Emulsions | |
| Betum residual | 4 |
| Adhesivitat | 3 |
| Viscositat | 4 |
| Penetració (residu destil·lació) | 2 |
| Formigons | |
| Consistències | 337 |
| Resistències | 1.694 |
| Altres | |
| Deflexió de paviments | 486 |
| Testimonis de paviments bituminosos | 42 |

Grup de comptabilitat

Aquesta dependència realitza la revisió de tots els documents comptables d'Obres Públiques i dels contractistes, tramita als serveis corresponents de la Intervenció, Dipositaria, etc. l'esmentada documentació comptable, entre la qual figuren les certificacions d'obra, les relacions valorades, els comptes de conservació, les dietes del personal tècnic i de conservació, les factures, la redacció de pressupostos, les fitxes, les propostes de despeses, els pagaments provisionals al personal de conservació, etc.

SERVEI DE CONSTRUCCIONS CIVILS

Definició i objectius

El Servei de Construccions Civils s'encarrega de la conservació i manteniment de quasi tot el patrimoni de la Diputació de Barcelona.

Atesa la necessitat de redefinir l'estat físic del patrimoni i d'aclarir l'ús dels espais, és del tot necessari considerar la possibilitat d'utilitzar-los d'una altra manera o bé d'adaptar-ne els usos actuals a unes tipologies edificatòries funcionalment en desús.

Per tant, s'ha iniciat un recull d'estudis de les institucions més significatives, anomenats Plans d'Ordenació i Actuació o també Plans Directors, que fan una primera avaluació de la patologia i les reparacions necessàries; defineixen tipològicament les capacitats d'ús dels edificis i dels espais comuns, i elaboren un programa a termini mitjà de reutilització dels espais en funció de les demandes dels serveis usuaris i d'altres instàncies. Un objectiu a assolir, des del punt de vista global, és una obertura més bona i més racional dels espais esmentats, tradicionalment tancats a la ciutat i als teixits edificats més propers, a fi de modificar-ne el paper original, tan evident des del punt de vista morfològic, d'espais d'internat aliens a la vida urbana. Amb aquest objectiu, la Diputació i l'Ajuntament de Barcelona han signat, el 8 d'octubre de 1985, un Conveni Marc sobre Conjunts Arquitectònics.

Paral·lelament, s'ha dissenyat tot un procés d'inici i control dels treballs de manteniment i conservació, que permetrà a curt termini assolir els objectius següents:

- 1) Classificació dels orígens de les tasques i del procés d'autorització i recepció.
- 2) Racionalització i programació dels treballs de les brigades de manteniment.
- 3) Racionalització i dinamització de la intervenció de contractistes exteriors a la Diputació, a fi d'aconseguir un control més gran de les tasques i de les despeses.
- 4) Mecanització del procés, que permetrà un control real de les tasques i dels operadors, i també una comptabilitat analítica de les despeses de manteniment i conservació realitzades per personal propi o aliè a la corporació.
- 5) Organització de programes de manteniment preventiu integrats en el procés general de propostes de treball que fan els usuaris.

Dins d'aquesta línia, s'ha iniciat un acord amb l'ITEC a fi d'integrar-se en un projecte global de l'Ajuntament de Barcelona i Generalitat que permetrà disposar d'un banc de dades de la construcció, el fi immediat del qual és posseir un sistema de preus unitaris que pugui ser oficial i, per tant, aclarir enormement l'actual dispersió en aquesta matèria.

Estructura

L'organigrama del servei, vigent a partir de febrer de 1984 com a conseqüència de la reforma administrativa, ha estat modificat pel Ple de la Corporació del 20 de setembre d'aquest any, amb l'objectiu de crear una secció administrativa i d'unificar en una sola secció tècnica les dues seccions existents fins ara, la Secció de Conservació i Manteniment i la Secció Tècnica de Projectes i Obres. L'estructura del servei queda així formada per dues seccions: Secció Administrativa i Secció Tècnica.

De la Secció Administrativa depenen el Negociat de Gestió de Personal i Comptabilitat, el Negociat de Contractació i el Negociat d'Administració General, i també el Grup de Suport Administratiu.

La Secció Tècnica està formada per dues sots-seccions. De la Sots-secció de Conservació i Manteniment depenen el Negociat de Planificació de Manteniment i els Negociats de Manteniment dels sectors 1 al 6, com també els grups de manteniment de la Universitat Industrial, Clínica Mental, Llars Mundet, Maternitat i zona del Palau. De la Sots-secció Tècnica de Projectes i Obres depenen el Negociat Tècnic d'Obra Civil i el Negociat Tècnic d'Instal·lacions, i també el Grup de Delineació i Arxiu Gràfic.

Mitjans personals i materials

Mitjans personals

| | |
|-----------------------------------|------------|
| <i>Personal administratiu</i> | |
| Llicenciats en dret | 2 |
| Administratius | 5 |
| Tècnic administratiu a ext. | 1 |
| Auxiliar administratiu | 15 |
| Subaltern | 1 |
| Oficial d'instal·lacions | 1 |
| <i>Personal tècnic</i> | |
| Arquitectes | 6 |
| Enginyers | 1 |
| Arquitecte tècnic | 8 |
| Enginyer tècnic | 4 |
| Delineant | 12 |
| <i>Personal brigades (oficis)</i> | |
| Xofer | 1 |
| Paletes | 17 |
| Electricistes | 25 |
| Lampistes | 17 |
| Fusters | 14 |
| Pintors | 7 |
| Telefonistes | 4 |
| Mecànics | 6 |
| Vidriers | 3 |
| Jardiners | 10 |
| Calefactor, calderes | 23 |
| TOTAL personal | 183 |

Mitjans materials

Les oficines centrals del servei són a l'avinguda de la Catedral, número 6, 3r. 2a., i ocupen una superfície

de 588 m2. Els negocis de manteniment de les diverses institucions utilitzen locals cedits pels serveis que tenen a càrrec seu els recintes on presten servei.

A més del mobiliari i de l'equipament habitual a qualsevol oficina administrativa, el servei disposa d'equips específics: taules de dibuix, copiadora de plànols, fotocopiadores, guillotina i equip d'enquadernació.

Com a equips mòbils, es disposa d'un automòbil "Seat 131" per al desplaçament a les institucions i d'una furgoneta "Seat Trans" per a treballs de manteniment.

Els darrers anys s'ha començat a usar equips informàtics per a les tasques del servei. Actualment es disposa d'un microordinador amb impressora gràfica, i de tres pantalles i dues impressores connectades a l'ordinador de l'Àrea d'Obres Públiques. Proximament està prevista la instal·lació de set pantalles més, connectades a la mateixa xarxa, la qual cosa farà que aquests mitjans puguin ésser utilitzats en totes les activitats del servei.

Tasca efectuada

Secció Administrativa

Té a càrrec seu les tasques de control i tramitació administrativa, els informes tècnics, projectes, certificacions, recepcions, liquidacions, etc. propis del servei, i també l'aprovació, execució, adjudicació i publicitat en la contractació dels projectes d'obres que diuen dels serveis i institucions dependents de la Diputació. També elabora les ordres del dia del servei per a la Comissió de Govern i el Ple corporatiu.

D'altra banda, té cura del personal del servei central i de les brigades de manteniment de la Universitat Industrial, Clínica Mental, Llars Mundet, Maternitat i Palau. Es fa càrrec de la tramesa dels rebuts de la nòmina a les institucions corresponents, de les propostes de contractació de personal, del control sobre les incidències del personal, dels càlculs de dietes, desplaçaments, treballs extraordinaris i del control d'assistència del personal de les brigades. Finalment, dona suport administratiu a les tasques que porta a cap la Secció Tècnica.

Secció Tècnica

Està formada per dues sots-seccions, coordinades pel cap de la Secció Tècnica. Les tasques respectives són:

Sots-secció de Conservació i Manteniment

Té com a objectius:

- 1.- Classificació dels orígens de les tasques, procés d'autorització i recepció.
- 2.- Programació del treball de les brigades.
- 3.- Programació de les tasques a concertar amb industrials externs a la Corporació.

- 4.- Mecanització del procés de control de les tasques internes i externes de les brigades de manteniment.
- 5.- Investigació operativa del procés de manteniment a partir de la previsió d'un manteniment preventiu i amb la finalitat d'establir uns índexs de rendibilitat tècnica dels processos de manteniment.
- 6.- Control del desenvolupament de les obres a les diverses institucions i observança dels plans directors.
- 7.- Col·laboració amb institucions alienes, com ara l'ITEC, a fi de racionalitzar i millorar els programes de manteniment.

Sots-secció Tècnica de Projectes i Obres

Té com a objectius:

- 1.- Control sistemàtic de totes les obres en curs, sigui perquè les dirigeixen tècnics adscrits a la sots-secció, sigui perquè els tècnics esmentats actuen com a representats de la corporació davant la direcció de l'obra i del contractista, quan hi intervenen tècnics contractats pel servei però que no en són membres. El nomenament d'aquests representants el fa directament el director del servei.
- 2.- Redacció i control de qualitat dels projectes quan s'encarreguen fora del servei.
- 3.- Redacció dels informes tècnics, actes de replantejament, certificacions, recepcions, liquidacions i documentació tècnica de tota mena adient amb les tasques exercides, i també la seva supervisió quan es contracten fora del servei.
- 4.- Suport informàtic a les tasques de mecanització que duen a terme la Secció Administrativa, la Sots-secció de Manteniment i la mateixa Sots-secció Tècnica.
- 5.- Suport tècnic a la redacció de projectes i documentació tècnica de tota mena mitjançant el Grup de Delineació i Arxiu Gràfic.

Plans d'Ordenació i Actuació

Pla d'Ordenació Mundet

Cost total Pla d'Ordenació 2.559.000.000

El cost total és a molt llarg termini, concebut sobretot a partir d'una rehabilitació important de la majoria dels espais edificats.

Dividirem l'estimació de la despesa total en edificis a reformar totalment, edificis a reformar parcialment, rehabilitació d'espais exteriors --o la seva adequació a la política del pla d'ordenació-- i nova adequació o reforma d'instal·lacions.

Rehabilitació total

Els edificis sotmesos a rehabilitació total són:
Pavelló llevant
Pavelló sanitari

Pavelló nenes I ed.
Pavelló nenes II ed.
Pavelló nenes III ed.
Les Heures
Pavelló nens II ed.
Psicopedagògic, pavelló annex

TOTAL 49.700 m² 1.771.000.000 de pessetes

Reformes parcials i reparacions o obres de manteniment

Pavelló guardes jurats
Bloc hospitalari (pintura i repàs)
Església (cobertes, pintura i vitralls)
Pavelló nens I ed.
Pavelló nens ed. central
Pavelló nens III ed.
Pavelló taller FP
Resid. Serradell Trabal
Psicopedagògic, pavelló central
Psicopedagògic, aulari

TOTAL 24.000 m² 279.000.000 de pessetes

Reforma instal·lacions centrals

Serveis, cuina, bugada, etc. Renovació calderes i adequació a gas+vies subterrànies

TOTAL 7.500 m² 265.000.000 de pessetes

Espais exteriors

Aparcaments 120 places
Jardí les Heures
Tanca les Heures
Nova via parc
Reparació eix central
Tanques recintes

TOTAL 244.000.000 de pessetes

Primera fase

La primera fase considera les actuacions als espais exteriors, petites reformes parcials i, bàsicament, el trasllat de tots els vells al pavelló sanitari. Complementàriament, l'any 1986 s'iniciarà la reconversió energètica de tot el recinte, amb una assignació de 21 milions, i l'actuació al Palau de les Heures, 258 milions. Totes dues inversions estan incloses en altres partides del capítol VI.

La distribució econòmica d'aquesta primera fase és la següent:

Trasllat dels vells del pavelló central al pavelló sanitari A. Guimerà

Obertura vial, 750 ml.
Tanques
Reforma graons

TOTAL 216.100.000 pessetes

Maternitat

El pla d'ordenació de la Maternitat preveu dues grans operacions: la concentració de tota l'activitat hospitalària en un pavelló (Pavelló Blau) a fi de disminuir les despeses corrents i les futures inversions, i la modificació de la relació de la resta de pavellons amb la xarxa urbana, obrint l'accés per l'exterior i convertint tot l'interior en un parc urbà al servei de la ciutat.

Per tant, el cost total d'aquesta operació a llarg termini cal programar-lo en quatre etapes i tenir en compte que les despeses directes són, en principi, la concentració hospitalària i la reconversió dels espais exteriors (accessos i parcs) de tal forma que les reformes globals es facin en el moment oportú i a càrrec dels futurs usuaris.

COST TOTAL 1.595.312.939 pessetes

1) Concentració hospitalària

Suposa la total reforma del Pavelló Blau per convertir-lo en un hospital de 200 llits, d'acord amb les indicacions del Mapa Sanitari.

Pavelló Blau, annex i mobiliari

TOTAL 12.918 m² 571.261.939 pessetes

2) Reformes parcials

Són les despeses mínimes de reparació o rehabilitació per tal de deslliurar els edificis d'ocupants o bé de possibilitar les modificacions d'accés a fi de poder obrir el parc a la ciutat i efectuar la concentració hospitalària.

Aquestes despeses s'han programat a curt termini i són pròpies de la 1a. fase del pla d'ordenació.

Pavelló Rosa (obres de consolidació i tancament)
Bugaderia i sala de calderes (consolidació i adequació mínima)

Pavelló Cambó (obres d'adequació per desallotjament del Pavelló Prat de la Riba.

TOTAL 29.980.000 pessetes

3) Reformes globals

Pavelló Rosa
Pavelló guarderia
Pavelló neuropediatria
Pavelló bugaderia i calderes

Pavelló cuina
 Pavelló lactància
 Pavelló Prat de la Riba
 Pavelló Cambó
 Pavelló comunitat

TOTAL 20.145 m² 877.421.000 pessetes

4) Parc i rehabilitació del recinte

Suposa l'adequació dels espais per obrir el parc a la ciutat, la construcció del nou perímetre i adequació dels accessos, i també la construcció d'un hivernacle i un umbracle.

TOTAL 97.000.000 de pessetes

1a. etapa

Pel que fa a la primera etapa, es programa l'adequació del parc, excepte l'hivernacle, el cost del trasllat de les dependències de serveis socials actualment ubicades al Pavelló Prat de la Riba al Pavelló Cambó i l'adequació necessària dels accessos per tal de fer viable l'obertura del parc i l'inici de reconversió del recinte.

La reconversió hospitalària requereix més estudis econòmics i financers i es programa, per tant, el cost dels projectes i anàlisis necessaris per iniciar les actuacions en l'exercici 87.

El cost total de l'etapa és 96.130.000 pessetes

Drassanes de Barcelona

L'edifici de les Drassanes, un dels més importants del nou "gòtic civil", ha patit des de la seva construcció al segle XIII diferents ampliacions i canvis d'ús, que lògicament, fan que el seu estat es ressenteixi.

Els treballs de restauració de l'edifici consisteixen a revaloritzar cadascun dels espais, sobretot el format per les grans naus, i a adequar-los segons les necessitats de tot museu marítim actual i les seves en concret.

Les inversions a realitzar les podem resumir en els punts següents:

- 1.- Canvi de l'actual accés al museu
- 2.- Revalorització de l'espai de les naus com a espai totalitzador del museu
- 3.- Recuperació dels baluards i dels jardins
- 4.- Construcció del nou edifici del magatzem
- 5.- Ampliació de l'edifici administratiu

El cost total d'aquest pla d'ordenació es valora en 578.021.000 pessetes.

Primera fase

Com a primera fase i per a l'any 1986, es preveu fer intervencions a la sala M. Comillas, a l'edifici Pere

IV i al nou accés als jardins. Per a aquestes intervencions s'han destinat 81.000.000 pessetes.

Museu Arqueològic

El pla d'ordenació del Museu Arqueològic proposa una reforma substancial del funcionament del museu, d'acord amb els programes de la direcció i del Servei de Cultura. Aquesta reforma preveu nous serveis annexos al museu i proposa una millora substancial de funcionament i, per tant, una millora en la prestació del servei. Això permetrà de posar en relleu les qualitats espacials i arquitectòniques de l'antic Palau de les Arts Gràfiques.

En la primera fase, es programa en dos anys (86-87) la construcció de tot el nucli central del museu que és el nucli de comunicacions i l'actuació central per iniciar la reforma total de museu.

| | |
|-----------------------|------------|
| 1a. fase | 67.500.000 |
| 1a. anualitat, any 86 | 30.000.000 |
| 2a. anualitat, any 87 | 20.250.000 |
| 3a. anualitat, any 88 | 17.250.000 |

Aquesta 1a. fase preveu mantenir en funcionament el museu.

Escola de Teixits de Punt de Canet de Mar

Aquest pla d'ordenació té l'objectiu de millorar les actuals condicions arquitectòniques de l'edifici escolar, millorar-ne els espais exteriors resolent les funcions de vestidors, menjador i edificis annexos, i preveure a llarg termini la separació de l'Escola d'Enginyers Tècnics de la de Formació Professional construint un nou edifici per allotjar l'FP.

Per analitzar la despesa, es poden fer els següents grups:

- a) Actuacions d'adequació i millora dels edificis
- Edifici
 - Noves edificacions i annex
 - Edifici tallers

TOTAL 60.200.000 pessetes

- b) Urbanització dels espais lliures i rehabilitació del recinte
- Nova plaça i espai central
 - Adequació pati escola

TOTAL 27.350.000 pessetes

- c) Nou edifici de Formació Professional
- Enderrocament de l'edifici actual i construcció del nou edifici

COST TOTAL 117.900.000 pessetes

És evident que aquest cost total no inclou la construcció del nou edifici ja que, pel fet que la Formació Professional és un ensenyament reglat, és la Generalitat qui l'haurà de programar en els seus pressupostos.

Actualment, s'ha programat una primera fase de 34.450.000 pessetes en dues anualitats (86 i 87) que comprenen una primera fase de la reforma de les aules i la construcció del nou edifici per a vestidors i menjador, a més de l'adequació dels espais exteriors d'accés a l'edifici d'aules i al de tallers en una primera fase.

Edifici d'aules
Edificis nous
Pati escola

TOTAL 1a. fase 34.450.000 pessetes

| | |
|-------------------------|------------|
| 1a. anualitat, any 1986 | 20.450.000 |
| 2a. anualitat, any 1987 | 14.000.000 |

Granja Torre Marimon (Caldes de Montbui)

El pla d'ordenació i actuació de la Granja Escola Torre Marimon a Caldes de Montbui té com a objectius la millora dels espais exteriors al recinte docent, la millora dels accessos a la finca i de relació visual amb el territori veí, la rehabilitació dels edificis acadèmics i la modernització de les instal·lacions d'explotació agrícola i ramadera.

El cost total del pla d'ordenació és de 151.920.000 pessetes i algunes despeses ja s'han programat en l'exercici de 1985

a) Ordenació de l'espai exterior
Millora dels accessos i camins de la finca
Millora del campus, espai annex i aparcament

TOTAL 46.320.000 pessetes

b) Rehabilitació edificis acadèmics
Noves instal·lacions
Rehabilitació d'espais i millora de serveis

TOTAL 85.200.000 pessetes

c) Modernització de les instal·lacions d'explotació

Gairebé totes les obres són de nova instal·lació i comprenen magatzems, la nova vaqueria, galliners i conilleres.

El cost total és de 20.400.000 pessetes

Durant l'exercici 85 ja s'han executat obres a compte d'aquest pla d'ordenació, que fou el primer que s'aprovà, per valor de 19.420.000 pessetes, de les quals 9.320.000 estan destinades a la rehabilitació d'edificis acadèmics, 4.200.000 a la modernització de les instal·lacions i 5.400.000 a l'ordenació exterior.

Per a l'exercici 86 s'ha previst executar obres per valor de 23.600.000 pessetes.

Escola Industrial

Considerant l'enorme complexitat que comporta l'ordenació de les actuacions en matèria de racionalització dels espais i de les instal·lacions de l'Escola Industrial, aquest pla director ha de formular la seva redacció des de supòsits diferents que els anteriors.

Tot i que els treballs tècnics estan pràcticament acabats i que a curt termini podrà sotmetre's a aprovació aquest pla d'ordenació, es preveu executar una primera fase que afecta els espais exteriors, conjuntament amb l'Ajuntament de Barcelona, dins el marc general del protocol signat pel President de la Diputació i l'Alcalde de Barcelona.

Aquesta 1a. fase de 50.000.000 pessetes permetrà millorar substancialment els accessos al recinte i als espais annexos i es farà en dues anualitats, una de 30.000.000 l'any 1986, i una altra de 20.000.000 l'any 1987.

QUADRE RESUM

| Pla Director | Cost total | 1a. anualitat |
|-------------------|---------------|---------------|
| Mundet | 2.559.000.000 | 216.150.000 |
| Maternitat | 1.595.312.939 | 96.130.000 |
| Drassanes | 578.021.000 | 81.000.000 |
| Arqueològic | 246.600.000 | 30.000.000 |
| Esc. T. de punt | 177.900.000 | 20.450.000 |
| Granja de Caldes | 151.920.000 | 23.600.000 |
| Escola Industrial | 30.000.000 | |
| TOTALS | 5.308.943.939 | 497.330.000 |

CAPÍTOL XI

ÀREA D'AGRICULTURA I MEDI NATURAL

TABLE OF CONTENTS

Introduction

Chapter I. The History of the Institution

Chapter II. The Organization of the Institution

Chapter III. The Administration of the Institution

Chapter IV. The Financial Management of the Institution

Chapter V. The Educational Program of the Institution

Chapter VI. The Social and Cultural Activities of the Institution

Chapter VII. The Future of the Institution

Són objectius d'aquesta àrea la promoció, la creació i la gestió d'infraestructures i serveis adreçats a millorar la qualitat de vida en els municipis, com també en el món rural i garantir els processos ecològics essencials dels territoris protegits de les comarques barcelonines. Aquests objectius es porten a terme a través dels serveis d'Agricultura i Ramaderia, de Parcs Naturals i del Medi Ambient, que conformen l'Àrea.

La responsabilitat en l'actuació per tal de fer possible l'augment de la qualitat de vida en el món rural pertoca al Servei d'Agricultura i Ramaderia a través de la promoció dels sòls agraris i del medi físic, del suport als municipis per tal que millorin els seus serveis i infraestructures de caràcter agrari i la promoció del desenvolupament rural en els àmbits econòmic i social. Aquesta actuació es complementa amb les tasques de divulgació, recerca i formació en el món agrari.

El Servei de Parcs Naturals centra la seva actuació en l'execució de tot tipus de treballs que garanteixin el manteniment dels processos ecològics essencials i el desenvolupament sostingut dels territoris protegits a través de la planificació i gestió d'espais naturals, el suport tècnic i econòmic als municipis per al plantejament i gestió del sòl no urbanitzable i de les zones verdes, la divulgació de tecnologies i actituds convenientes per a l'ús racional dels recursos de la biosfera i l'assumpció de les tasques derivades de les competències urbanístiques de la Diputació mateix.

Finalment, la promoció, creació i gestió d'infraestructures i serveis destinats a millorar la qualitat de vida en els municipis és responsabilitat del Servei del Medi Ambient, que promou estructures supramunicipals que permeten solucionar problemes d'impactes ambientals, que procura que es recuperin els espais degradats per l'activitat humana, que crea infraestructures de seguiment i control de la qualitat del medi i fa també tasques de divulgació de qüestions sobre temes ambientals.

És així com aquesta àrea —l'àrea verda de la Diputació— realitza una tasca important de sensibilització, assessorament i divulgació als ajuntaments de tota la temàtica relacionada amb el medi natural que conforma el seu quefer quotidià.

ÀREA D'AGRICULTURA I MEDI NATURAL

El camp d'actuació d'aquesta àrea va ser ampliat per la Corporació, per acord plenari del 15 de juny de 1983, com a resposta als nous plantejaments de la realitat social i ecològica.

Anteriorment, l'àmbit d'actuació d'aquesta comissió comprenia solament l'agricultura, la ramaderia, els boscos i els parcs naturals, mentre que les competències en matèria de medi natural eren conferides a la Comissió d'Obres Públiques perquè es considerava que formaven part de l'actuació corporativa.

Així, doncs, l'àrea està integrada pels serveis següents:

- Servei d'Agricultura i Ramaderia
- Servei de Parcs Naturals
- Servei del Medi Ambient.

SERVEI D'AGRICULTURA I RAMADERIA

Aquest servei té com a finalitat principal augmentar la qualitat de vida del món rural, mitjançant tres accions fonamentals.

1.- Promoure la protecció dels sòls agraris i del medi físic mitjançant els instruments d'ordenació urbanística basats en l'ús de sistemes de planejament integrat.

En aquest sentit, s'efectuen les activitats següents:

Mapa de sòls dels municipis

Assessorament tècnic i suport econòmic als municipis.

2.- Donar suport als municipis que vulguin millorar o crear serveis i infraestructura d'interès agrari:

Assessorament tècnic i suport econòmic als municipis

Suport a fires i mercats agraris.

3.- Promoure el desenvolupament rural microregional, tant en l'àmbit econòmic com social:

Assessorament tècnic i suport econòmic als municipis

Assessorament tècnic i suport econòmic a cooperatives agràries o de treball associat.

Com a finalitat de segon ordre, es desenvolupen accions per al foment de l'agricultura i la ramaderia, mitjançant diverses tasques de recerca, divulgació, assessorament i formació, reglada o no (Granja-escola Torre Marimon).

AGRICULTURA

Energies renovables

- Realització de projectes tècnics, estudis i informes relacionats amb les energies renovables.
- Creació d'un banc d'informació i documentació en relació amb les energies renovables.
- Assessorament i informació sobre aquest tipus d'energies.

Enguany s'han iniciat les tasques de control energètic i químic de les plantes de digestió anaeròbia existents a Catalunya fins a final de 1983. Aquest estudi és en el marc del conveni que en el seu dia signaren la Diputació de Barcelona i els departaments d'Indústria i Energia, i d'Agricultura, Ramaderia i Pesca de la Generalitat de Catalunya.

Fructicultura

- Distribució de nous portaempelts i varietats.
- Col·leccions experimentals de diverses varietats.
- Programa d'introducció del pistatxo a zones àrides del país.

Viticultura i enologia

- Col·laboració en l'obtenció de vins de millor qualitat, realitzant estudis globals sobre la problemàtica i

el potencial vitivinícola, i també introduint al país noves tècniques que permetin millorar la producció en aquest camp.

- Assessorament tècnic sobre viticultura i enologia.
- En aquesta memòria s'exposen els ajuts aportats a cooperatives vitivinícoles del Penedès, com també les tasques d'experimentació realitzades per l'alumnat de la Granja-escola Torre Marimon.

Laboratori d'anàlisis agrícoles

- Realització d'anàlisis de caràcter agrícola (terres de conreu, aigües de regatge, fertilitzants, productes fitosanitaris, aliments, pinsos, vins, etc.), sol·licitats pel públic o bé derivats de les activitats pròpies del Servei d'Agricultura i Ramaderia.

RAMADERIA

Cunicultura

- Programes per aconseguir que els sistemes d'alimentació dels conills siguin més eficaços.
- Programes destinats a millorar la gestió tècnico-econòmica de les explotacions del país.

Aquest any s'ha incrementat el nombre de granges assessorades -que han arribat a 50- i s'ha controlat els resultats econòmics i tècnics de més de 10.000 femelles reproductores.

Publicacions

El servei ha publicat els volums cinquè, sisè i setè de la sèrie Estudis i Monografies:

- *Projeccions a llarg termini amb corbes de tendència. Aplicació a la utilització dels tractors a Espanya*, C. Mar Molinero. *Rendibilitat i cost horari de la maquinària agrícola*, J. Beunza i F. Madaula.
- *La importància de les micorizes en l'agricultura*, M. Cinta Calvet i Victòria Estaún.
- *La flora mel·lífera de la circumscripció de Barcelona*, A. Bonet, J. Rita i M. T. Sebastià.

SECCIÓ ADMINISTRATIVA

La Secció Administrativa ha tramitat, amb càrrec al pressupost ordinari, la concessió dels ajuts següents:

- Beques destinades a estudis d'especialització a la Granja-escola Torre Marimon i al Mas Bovè per un període d'un any (Decret Presidencial de 8.3.85, 3.10.85 i 12.11.85).
- Ajuts d'estudi als alumnes de FP de l'Escola de Caldes de Montbui per al curs 1985-86 (Comissió de Govern de 8.11.85).
- Subvencions als ajuntaments per a la celebració de fires i concursos:

| Ajuntaments | Subvencions |
|----------------------------|-------------|
| Berga | 140.000,- |
| Caldes de Montbui | 400.000,- |
| Castellar de N'Hug | 450.000,- |
| Cornellà. Fira de Cornellà | 200.000,- |
| El Prat de Llobregat | 250.000,- |
| Lliçà de Munt | 150.000,- |
| Manlleu | 200.000,- |
| Mataró | 250.000,- |
| Moià | 200.000,- |
| Molins de Rei | 200.000,- |
| Sant Boi de Llobregat | 350.000,- |
| Sant Climent de Llobregat | 200.000,- |
| Sant Sadurn d'Anoia | 400.000,- |
| Sant Vicenç dels Horts | 200.000,- |
| Torelló | 200.000,- |
| Tordera | 200.000,- |
| Vic | 350.000,- |
| Vilafranca del Penedès | 100.000,- |

- Subvencions a entitats locals per establir o millorar la prestació de serveis d'interès agrari o el patrimoni rústic:

| Ajuntaments | Subvencions |
|------------------------------|-------------|
| Caldes de Montbui | 141.080,- |
| Cànoves | 625.000,- |
| Les Franqueses del Vallès | 195.000,- |
| L'Hospitalet de Llobregat | 754.363,- |
| Mollet del Vallès | 3.864.657,- |
| Molins de Rei | 996.946,- |
| El Prat de Llobregat | 342.500,- |
| Sant Boi de Llobregat | 702.800,- |
| Sant Julià de Vilatorrada | 862.274,- |
| Sant Just Desvern | 604.161,- |
| Sant Vicenç dels Horts | 1.240.344,- |
| Santa Margarida i els Monjos | 536.894,- |
| Santa Susanna | 1.748.793,- |
| Seva | 334.888,- |
| Terrassa | 4.157.227,- |
| Ullastrell | 614.277,- |
| Viladecans | 945.872,- |
| Sant Martí Sarroca | 342.171,- |

- Subvenció a cooperatives agràries o de treball associat:

| | |
|--|-------------|
| Bodegas del Litoral, S.C.C.L. | 500.000,- |
| Can Pere, S.C.C.L. | 1.000.000,- |
| Celler Cooperatiu les Cabanyes, S.C.C.L. | 1.000.000,- |
| Cooperativa Agrícola del Penedès, COVIDES | 1.000.000,- |
| Cooperativa Agrícola i Ramadera del Berguedà | 1.000.000,- |
| El Cep, S.C.I.I. | 500.000,- |
| Frontanyà, S.C.C.L. | 1.250.000,- |
| Grup Agrari de Malla, S.C.C.L. | 750.000,- |

- Altres subvencions:

| | |
|---|-----------|
| Unió de Pagesos | 876.000,- |
| Congrés Internacional Cultiu de Peixos | 250.000,- |
| Associació Catalana d'Enòlegs | 300.000,- |
| Col·lectiu d'Artesans de l'Alimentació | 500.000,- |
| Associació d'Enginyers Tècnics Industrials de Catalunya | 250.000,- |
| Associació Frisona d'Osona | 500.000,- |
| Unió de Consumidors de Catalunya | 240.000,- |

Pressupost d'inversions

| | |
|---|--------------|
| Primera fase de la construcció de l'escola de viticultura Mercè Rosell | 48.600.000,- |
| Instal·lació d'un laboratori d'agro-alimentari a la Granja-escola Torre Marimon de Caldes | 4.200.000,- |
| Arranjament del menjador per a self-service a la Granja-escola Torre Marimon | |
| Construcció d'una aula taller a la Granja-escola Torre Marimon | 5.020.000,- |
| Compra de l'equip per a l'aula taller | 948.780,- |
| Accés principal a la finca Torre Marimon | 5.400.000,- |
| Racionalització circulatoria a la 1a. planta de la Granja-escola Torre Marimon | 3.000.000,- |

Participació a fires

- Fira de Vilanova del Camí
- Fira de la Candelera de Molins de Rei
- Fira de Mataró
- Fira de Gavà
- Fira de Caldes de Montbui
- Fira de Vilafraca del Penedès, FIRAVI
- Fira de Cornellà
- Fira d'Igualada
- Mercat del Ram de Vic

GRANJA-ESCOLA DE FORMACIÓ PROFESSIONAL TORRE MARIMON

Durant aquest any ha continuat el creixement d'aquesta escola de FP agrària i agroalimentària. Però aquest creixement no ha estat únicament quantitatiu sinó que ha representat la consolidació de l'especialitat d'agroalimentària.

Així, en el "Boletín Oficial del Estado", de 27 de setembre de 1985, es publicà una ordre del Ministeri d'Educació i Ciència, de 2 de setembre del mateix any, per la qual s'homologava el pla d'estudis de la referida especialitat, que aprovà el Ple de la Diputació, de 28 d'abril de 1983, a proposta de la Comissió Informativa d'Agricultura i Parcs Naturals.

En conseqüència, els estudis agroalimentaris que s'imparteixen a la Granja-escola Torre Marimon queden homologats i el títol de tècnic auxiliar que s'hi obté adquireix plena validesa oficial.

El creixement en el nombre d'alumnes de l'escola queda reflectit en el quadre següent:

| | Curs 1985-1986 |
|--|-------------------|
| FP 1r. grau | |
| 1r. curs | 49 |
| 2n. curs | 30 |
| FP 2n. grau (especialitat agropecuària) | |
| 1r. curs | 21 |
| 2n. curs | 13 |
| 3r. curs | 12 |
| FP 2n. grau (especialitat agroalimentària) | |
| 1r. curs | 16 |
| 2n. curs | 10 |
| 3r. curs | 6 |
| TOTAL | 157 |

El total d'alumnes matriculats el curs 1984-85 ha estat de 113.

Pel que fa als interns, s'ha passat dels 33 (28 nois i 5 noies) del curs passat als 60 (53 nois i 7 noies) del curs 1985-86.

Aquest creixement dels usuaris de l'escola i de l'internat ha estat paral·lel al del personal docent, el qual ha augmentat amb tres professors i un psicòleg.

Pel que fa a les activitats escolars de projecció exterior, destaca el fet que la Comissió Interdepartamental per a la Recerca i la Innovació Tecnològica (CIRIT) de la Generalitat de Catalunya ha donat un premi als nostres alumnes de FP de 2n. grau, de l'especialitat agroalimentària, pel seu treball *Estudi de la influència dels sistemes de vinificació en la composició dels vins elaborats al Penedès*.

Quant a l'articulació dels diferents estaments que conformen una escola, enguany s'ha anat consolidant el procés iniciat l'any passat amb la constitució de l'associació dels pares d'alumnes de la nostra escola. Així, a l'estiu es va constituir l'Alou, cooperativa de serveis que aplega els alumnes de Torre Marimon. Aquesta cooperativa facilita material escolar als seus membres i gestiona el bar de l'escola.

Finalment, cal assenyalar una fita que pot ser cabdal en la mesura que tingui continuïtat. A l'estiu s'organitzà a la Granja-escola Torre Marimon la 1a. Escola d'Estiu de Professors de FP Agrària de Catalunya. Aquesta escola d'estiu va estar organitzada conjuntament pel Servei de Capacitació Agrària de la Generalitat de Catalunya, el Servei d'Agricultura i Ramaderia de la Diputació de Barcelona i l'Institut de Ciències de l'Educació de la Universitat Autònoma de Barcelona. Van participar-hi més de cinquanta professors d'arreu del país.

Activitats extrascolars

Com l'any passat, a més de les activitats escolars alguns alumnes han fet funcions de monitor de colònies d'estiu dintre del programa "Estiu a pagès", organitzat conjuntament amb el Servei de Joventut d'aquesta Corporació.

En un altre sentit, destaca el curs sobre energies renovables en el món rural, que s'ha celebrat del 2 al 18 de desembre, al qual han assistit més de 100 regidors i tècnics municipals, com també estudiosos d'aquesta problemàtica. Les ponències recollides en aquest curs constituïran el volum núm. 8 de la col·lecció Estudis i Monografies.

Finalment, cal destacar l'inici de cursos, organitzats conjuntament amb les entitats catalanes de consumidors, destinats a aprofundir en les múltiples qüestions que afecten els ciutadans en tant que consumidors.

ESCOLA DE FP AGRÀRIA MERCÈ ROSELL I DOMÈNECH

A principi de 1985 el matrimoni Josep M. Geli - Mercè Chopitea Rosell va fer donació a l'Ajuntament de Sant Sadurn d'Anoia de la finca de la seva propietat situada al barri d'Espiells per tal que s'hi habilitessin les instal·lacions d'una escola de formació professional agrària on s'ensenyés viticultura i enologia.

El Ple de l'ajuntament esmentat, de 29 de març de 1985, acordà fer cessió d'aquesta finca a la Diputació de Barcelona, la qual s'haurà de fer càrrec de les inversions i de les altres despeses que comporti el funcionament de l'escola.

El 7 de maig, el President de la Corporació va fer la presentació pública i oficial de l'escola Mercè Rosell i Domènech, acompanyat del Diputat President de l'Àrea d'Agricultura i Medi Natural, de l'Alcalde de l'Ajuntament de Sant Sadurn d'Anoia i del matrimoni Geli-Chopitea Rosell.

Més tard, el 7 de setembre, coincidint amb les festes de Sant Sadurn d'Anoia, les autoritats esmentades van col·locar la primera pedra de les obres de construcció de l'escola Mercè Rosell i Domènech, la qual iniciarà les seves activitats docents l'1 d'octubre de 1986.

SERVEI DEL MEDI AMBIENT

Definició i objectius

En el marc de l'actuació global de la Corporació com a administració de suport als ajuntaments, el Servei del Medi Ambient orienta la seva activitat a promoure la creació i gestió de les infraestructures i serveis complementaris necessaris per millorar la qualitat del medi en els municipis.

La mateixa especificitat i complexitat dels processos naturals que sovint desborden els límits municipals, complexitat incrementada per les alteracions introduïdes per l'activitat humana en un procés de desenvolupament, ha fet necessària l'actuació del servei per poder facilitar als ajuntaments un assessorament

tècnic del qual, pel nivell d'especialització, molts no podrien disposar.

Els objectius fonamentals s'assenyalen tot seguit.

- 1) Promoció d'infraestructures supramunicipals per solucionar problemes d'impacte ambiental, com poden ser sistemes de tractament de residus sòlids o d'aigües residuals.
- 2) Promoció de recuperació d'espais degradats per l'activitat humana, com és ara zones denudades o zones d'abocament incontrolat.
- 3) Realització i gestió d'infraestructures de seguiment i control de la qualitat del medi com, per exemple, la xarxa de control de la contaminació atmosfèrica o les campanyes de seguiment sistemàtic de la qualitat de les aigües del Besòs.
- 4) Suport als municipis per facilitar-los informació i assessorament tècnic, tant pel que fa a publicacions com informes i estudis específics.
- 5) Labor d'educació i divulgació sobre matèria ambiental, mitjançant campanyes, publicacions, exposicions i el Centre d'Estudis del Mar.

Tasca efectuada

Es descriu a continuació com s'han desenvolupat al llarg de 1985 els cinc programes següents:

- 1.- De millora de la gestió del medi aquàtic
- 2.- De millora de la gestió dels residus
- 3.- De protecció del medi atmosfèric
- 4.- De protecció i equipament dels recursos naturals
- 5.- D'educació i divulgació.

1) PROGRAMA DE MILLORA DE LA GESTIÓ DEL MEDI AQUÀTIC

a) Sanejament de la conca del Foix

S'ha iniciat l'estudi limnològic de l'embassament del Foix, del qual ja s'ha efectuat la campanya d'hivern.

S'ha realitzat el projecte de construcció d'una planta pilot de digestió anaeròbia de purines. Aquesta planta pilot està destinada a estudiar la solució als abocaments incontrolats d'aquesta mena de residus que actualment sofreix el riu Foix.

S'ha posat en funcionament tota la metodologia analítica necessària per realitzar el seguiment de la planta pilot de digestió anaeròbia i s'han visitat algunes instal·lacions d'aquesta mena, de les quals s'ha estudiat la problemàtica i el funcionament, amb la col·laboració del Servei d'Agricultura.

Redacció del projecte del col·lector E de Sant Martí Sarroca, desglossat del projecte global Xarxa de col·lectors i sanejament del riu Foix.

b) Sanejament de la conca del Besòs

Realització del cens d'indústries potencialment contaminadores, iniciat el 1984.

Realització de l'enquesta d'abocaments potencialment contaminadors, a les indústries seleccionades a partir del cens confegit.

Aquests dos treballs s'han fet a petició de la Comissió Gestora per a la Defensa del Besòs i la seva Conca i han estat finançats amb una subvenció de l'INEM. Han ocupat 18 persones sense feina.

Informatització del cens i enquesta d'abocaments i elaboració de resultats i conclusions, que seran publicats el 1986.

Han continuat les tasques dins la Comissió Gestora per a la Defensa del Besòs i la seva Conca, iniciades des de la seva fundació, entre les quals cal destacar la revisió i correcció del projecte d'estatuts per formar un consorci dedicat al sanejament, la revisió i selecció d'alternatives al projecte de sanejament de la conca del Congost, que preveu el sanejament de la Garriga, les Franqueses del Vallès, Canovelles, Granollers, i l'Ametlla del Vallès, i la revisió i selecció d'alternatives al projecte de sanejament de Parets, que preveu el sanejament de Lliçà d'Amunt, Lliçà de Vall, Parets, Montmeló, Montornès, Mollet, Martorelles, Sant Fost de Campsentelles, Santa Perpètua de Mogoda, la Llagosta, i abocaments parcials de Granollers, Vilanova del Vallès i Polinyà, no previstos en altres projectes de sanejament.

Han continuat les tasques de seguiment ecològic del Besòs i la seva conca, ampliant fins a 60 els punts de mostratge i realitzant quatre campanyes d'anàlisis, coincidents amb les diferents èpoques de l'any. Els resultats obtinguts i les conclusions es faran públics l'any 1986.

c) Sanejament de la conca del Llobregat

Col·laboració amb el Departament de Prospecció Geològica i Geofísica de la Facultat de Geologia de la Universitat de Barcelona, en la realització del treball *Mètode d'estudi i control de la contaminació de les aigües subterrànies. Aplicació a la Vall Baixa i Delta del Llobregat*. Aquesta col·laboració comprèn les anàlisis de 250 mostres amb un total de 1.450 determinacions.

d) Protecció del litoral

Projecte de protecció d'un herbei de posidònia. Comprèn l'elecció de l'herbei a protegir, el tipus d'estructures a emprar i el programa de control de l'efectivitat. La fanerògama marina posidònia fixa les sorres mitjançant els seus rizomes, és un important productor primari en l'ecosistema litoral, facilita la fresa—posta dels peixos— i la posta de diversos invertebrats i col·labora a la protecció dels alevins.

e) Protecció de lleres i deltes

Localització d'una zona d'extracció de sorres marines com a alternativa a l'extracció d'àrids en lleres i deltes, que es practica de manera abusiva i a freqüència de la il·legalitat; malmet els aqüífers subjacents i provoca una irreversible pèrdua de qualitat de les aigües.

f) Serveis d'anàlisi i estudis realitzats a petició d'ajuntaments o d'altres serveis de la Corporació

L'any 1985 s'han atès les peticions dels següents ajuntaments: Granollers, Sant Martí Sarroca, Barberà del Vallès, Caldes de Montbui, Viladecans, Súria, el Prat de Llobregat, la Pobla de Lillet, Granollers-Lliçà de Vall, Sant Feliu de Llobregat, Sant Quirze del Vallès.

Serveis interns: diverses anàlisis per als serveis d'Agricultura i de Parcs Naturals.

g) Millora de les prestacions analítiques

Estudi de cromatografia iònica realitzat pel Servei d'Anàlisis de la Facultat de Biologia de la Universitat de Barcelona, com a alternativa a les anàlisis convencionals d'anions. Aquesta tècnica, actualment en desenvolupament, permet de realitzar un nombre d'anàlisis més gran en menys temps i amb un rang de detecció similar.

Seguint la línia de promoció dels laboratoris comarcals, s'ha concedit una subvenció de 877.500,-- pessetes a l'ajuntament del Prat de Llobregat.

Les prestacions del laboratori del servei en matèria d'aigües l'any 1985 han estat l'anàlisi de 582 mostres amb un total de 5.905 determinacions.

2) PROGRAMA DE MILLORA DE LA GESTIÓ DEL RESIDUS

Una línia preferent d'aquest servei és el foment de sistemes de tractament de residus d'àmbit supramunicipal que s'adeqüin a les exigències de la protecció del medi. Enguany s'han posat en funcionament tres instal·lacions d'aquesta mena a les comarques de Barcelona.

1r.- Planta de recuperació de Mataró

Agrupa 16 municipis en el Consorci per al tractament de residus urbans del Maresme (en procés de constitució), en els quals participa la Corporació. Aquest servei hi ha realitzat una intensa activitat en la comissió tècnica del control i seguiment per assegurar-ne la correcta posada en marxa i posterior explotació.

2n.- Planta de recuperació de Vilafranca del Penedès

Agrupa 10 municipis en la Mancomunitat intermunicipal de l'Alt Penedès i Garraf, amb la qual la Corporació ha signat un conveni de seguiment que ha comportat una col·laboració i intercanvi de caràcter tècnic en la solució dels problemes de l'entrada en funcionament.

3r.- Abocador controlat de Manresa

Aplega 10 municipis en la Mancomunitat intermunicipal del Bages, amb la qual la Corporació ha signat un conveni de seguiment. Aquest servei ha treballat en la tasca de millora de l'estabilitat i la recuperació dels talussos.

Amb vista a solucionar el problema de les escombraries al Vallès Oriental i Occidental, s'ha realit-

zat una labor de facilitar informació sobre l'estat dels abocadors actuals, s'han presentat als ajuntaments possibles alternatives d'abocadors controlats, s'han estudiat amb detall unes alternatives i en un cas s'ha fet l'estudi d'impacte ambiental i s'ha iniciat un estudi de viabilitat d'una planta de tractament de deixalles.

A la comarca d'Anoia s'ha realitzat un estudi d'alternatives d'emplaçament d'un abocador comarcal i s'ha iniciat la redacció d'un projecte.

A les comarques d'Osona i el Baix Llobregat (zona nord) s'han iniciat estudis de costos del transport dels residus per facilitar una solució comarcal o subcomarcal.

S'ha realitzat un estudi d'alternatives d'emplaçament d'un abocador controlat en la zona del Maresme Nord.

S'ha redactat, a petició de la Diputació de Lleida, un informe sobre el possible emplaçament d'una planta incineradora de deixalles domèstiques a Vilamòs per a tota la Vall d'Aran.

b) Clausura i recuperació d'abocadors

Aquesta activitat complementa la de l'apartat anterior i pretén reduir els punts d'abocament incontrolats tot recuperant-los paisatgísticament o bé per a altres usos.

Projecte de segellament i recuperació dels terrenys d'un abocador d'escombraries i planta incineradora al municipi de Santa Margarida de Montbui.

Projecte de segellament i recuperació de l'abocador d'escombraries de Figuera Major (Mataró), de Mollet, de Vilafranca del Penedès i del Rial d'En Puig (Arenys de Munt, Arenys de Mar i Caldes d'Estrac).

Inventari i projecte de clausura i segellament dels abocadors de deixalles domèstiques de la conca del Foix.

Avantprojecte de restauració eco-paisatgística de l'abocador d'escombraries de Figuera Major (Mataró).

S'han concedit les següents subvencions per fomentar la clausura i el segellament d'abocadors incontrolats d'escombraries domèstiques i la recuperació dels terrenys:

| Municipi | Import (ptes.) |
|--------------|---------------------|
| Granollers | 4.423.413,- |
| Igualada | 2.207.138,- |
| Les Cabanyes | 46.195,- |
| Matadepera | 734.496,- |
| Martorell | 2.861.503,- |
| Vic | 596.353,- |
| TOTAL | 10.869.098,- |

c) Gestió dels residus

Realització de l'estudi sobre assaigs de tractament microbiològic dels lixiviats dels abocadors d'escombraries i seguiment de les mesures correctores.

Informe i anàlisi de seguiment de l'experiència pilot de vermicompost efectuada a Arenys de Mar en col·laboració amb l'ajuntament i l'empresa productora.

Diferents informes tècnics sobre abocadors o plantes realitzats a petició dels diferents ajuntaments: Matadepera, Mataró, Mollet, Arenys de Mar, Vic, Santa Margarida de Montbui, Tordera i Sant Celoni.

A petició de l'Ajuntament de Tarragona, informe sobre l'impacte produït al medi per l'abocament de 2.200 t de panís fermentat al barri de la Floresta d'aquest municipi.

Participació en el tribunal d'atorgació de premis per a la proposta de recollida i tractament de deixalles de Tudela (Navarra), en les Primeres jornades del Baix Llobregat sobre gestió ambiental a Martorell, en les Jornades França-Espanya sobre el medi, en Residus industrials i urbans a Girona, en les Jornades sobre residus sòlids industrials a Barcelona i a Municipàlia-85 sobre residus sòlids urbans a Lleida.

d) Recollida selectiva i recuperació

L'any 1985 s'ha promogut la recollida selectiva del vidre, cosa que ha suscitat la incorporació de nous municipis i l'increment del nombre de contenidors distribuïts. S'han concedit les subvencions següents:

| Municipi | Import (ptes.) |
|----------------------------|--------------------|
| Barberà del Vallès | 265.000,- |
| Bigues i Riells | 136.500,- |
| Castelldefels | 196.250,- |
| Granollers | 224.100,- |
| Les Franqueses del Vallès | 159.000,- |
| Moià | 68.000,- |
| Molins de Rei | 95.000,- |
| Montmeló | 171.250,- |
| Navarres | 80.100,- |
| Pallejà | 195.300,- |
| Parets del Vallès | 113.362,- |
| Santa Margarida de Montbui | 325.000,- |
| Sant Celoni | 186.000,- |
| Sant Joan de Vilatorrada | 125.445,- |
| Sant Llorenç Savall | 82.500,- |
| Sant Quirze del Vallès | 280.000,- |
| Sant Vicenç de Castellet | 162.900,- |
| Terrassa | 157.450,- |
| Vic | 149.075,- |
| Vilanova del Camí | 180.000,- |
| Vilassar de Mar | 79.000,- |
| TOTAL | 3.431.732,- |

Durant els mesos de gener, febrer i març es va efectuar una enquesta als botiguers de 20 municipis de les comarques de Barcelona, orientada a saber el tipus, la qualitat i la quantitat de deixalles que produeixen en el desenvolupament de la respectiva activitat.

El motiu era, i és, de reciclar i recuperar aquestes deixalles en origen per estalviar matèria primera, estalviar espai als abocadors i estalviar tractament a les plantes de deixalles.

Els municipis han estat: Badalona, Esplugues de Llobregat, Molins de Rei, Premià de Mar, Vilanova i la Geltrú, Vilafranca del Penedès, Igualada, Manresa, Berga, Vic, Terrassa, Sabadell, Rubí, Mollet, Granollers, Barberà del Vallès, Sant Joan Despí i Cerdanyola.

Aquest treball s'ha fet amb una subvenció de l'INEM i ha ocupat 18 persones sense feina.

Assistència a les Jornades de Recuperació i Reciclatge de Matèries Secundàries i de Deixalles Industrials realitzades pel B.I.R. a Barcelona i assistència i participació en les Jornades sobre Recuperació i Valoració de Residus Sòlids Urbans fetes a la seu de l'Associació d'Enginyers de Catalunya.

3) PROGRAMA DE PROTECCIÓ DEL MEDI ATMOSFÈRIC

a) Xarxa de control de la contaminació atmosfèrica. Centre d'Anàlisi

Durant l'any han funcionat 14 xarxes municipals permanents de vigilància de la contaminació atmosfèrica amb un total de 108 sistemes captadors de mostres d'aire instal·lats per la Diputació. Enguany s'hi ha incorporat la xarxa municipal de Barberà del Vallès i s'han ampliat qualitativament algunes xarxes amb la inclusió d'estacions per a la mesura d'òxids de nitrogen.

Al mateix temps també han funcionat quatre xarxes en altres municipis en campanyes temporals de seguiment d'una situació de contaminació amb un total de 16 sistemes captadors.

Han estat homologades per la Generalitat, i per tant incorporades a la xarxa nacional, les estacions instal·lades a Montornès i Castellbisbal. Actualment totes les xarxes municipals menys la de Barberà del Vallès són homologades.

S'ha començat una revisió a fons de les xarxes municipals que fa dos anys o més que funcionen, enguany: Martorell, Granollers i Igualada.

S'ha incrementat el nombre d'anàlisis de mostres de la xarxa que s'efectuen al laboratori del servei. Durant aquest any s'han realitzat les anàlisis següents:

| | |
|--------------------------|---------------|
| Partícules fums | 9.736 |
| Diòxid de sofre | 1.210 |
| Partícules sedimentables | 627 |
| Diòxid de nitrogen | 930 |
| Partícules alt volum | 153 |
| Determinació ferro | 28 |
| TOTAL | 12.684 |

S'han incorporat al laboratori del servei un auto-analitzador de mostres amb 3 unitats analítiques, estufa d'aire forçat, i espectrofotòmetre d'absorció atòmica i un microscopi de llum polaritzada.

S'ha continuat prestant l'assessorament i la intercalibratge amb laboratoris municipals, farmacèutics titulars i el laboratori del servei.

S'ha efectuat mensualment l'elaboració i tractament informàtic de les dades lliurades per les xarxes municipals de la província, juntament amb la informació meteorològica dels observatoris comarcals de l'Institut Nacional de Meteorologia i la confecció del butlletí *El medi atmosfèric a les comarques de Barcelona*.

S'ha instal·lat a Vic una estació anemocinemomètrica propietat de la Diputació, com a complement de la xarxa de control de la contaminació.

b) Plans d'actuació municipal en situacions de contaminació

En col·laboració amb els ajuntaments de Terrassa, Granollers, Mollet del Vallès i Vic, s'han elaborat durant l'any estudis globals sobre les característiques de la immissió, difusió i concentracions d'immissió dels contaminadors de l'aire a cadascun d'aquests quatre municipis, per confeccionar una proposta d'actuació municipal en situacions de contaminació.

Ha estat presentat l'estudi i la proposta de pla de Terrassa, i durant els primers mesos de 1986 es presentaran els 3 restants.

c) Inventari d'emissions procedents d'activitats industrials a la província

S'ha finalitzat l'inventari de les pedreres i explotacions a cel obert a la província; se n'ha estudiat la contribució a la contaminació del medi atmosfèric i l'impacte ambiental.

S'ha iniciat l'estudi de les activitats industrials classificades a l'apartat Diversos del cens, amb el qual s'acabarà l'inventari d'emissions industrials a la província de Barcelona.

S'ha iniciat un estudi global sobre l'evolució de la immissió de contaminadors i les concentracions ambientals que se'n deriven a la comarca del Baix Llobregat, per tal d'analitzar-ne la tendència previsible.

d) Estudis i avaluacions d'impacte ambiental

S'ha finalitzat la campanya de presa de mostres i l'estudi d'avaluació de l'impacte ambiental de la tèrmica i la fàbrica de ciment de Cercs, que ha durat 6 mesos.

S'ha acabat la campanya d'anàlisis de l'impacte atmosfèric de dues fonerries d'aire elèctric al terme municipal de Castellbisbal, que ha durat 4 mesos.

Continua la campanya analítica de contaminació per òxids de nitrogen a Sant Fost de Campsentelles originada per dues empreses químiques.

S'ha realitzat un estudi d'impacte ambiental de 3 adoberies a Mollet del Vallès i d'una empresa de fabricació de sabons a Granollers.

S'ha començat un estudi sobre la producció d'olors originada per una indústria química a Lliçà de Vall, i sobre la contaminació derivada d'una indústria de tints a Terrassa.

S'ha finalitzat una campanya analítica temporal de concentracions de contaminants a Premià de Mar, deguda fonamentalment a la circulació de vehicles.

S'ha dut a terme un estudi sobre la contaminació produïda per focus mòbils a les ciutats de Granollers, Terrassa i Mollet del Vallès.

Estudi d'un mes sobre la contaminació per SO₂, produïda per una indústria de recuperació d'olis a Martorell.

e) Altres serveis prestats als ajuntaments

S'han atès, mitjançant informes específics i assessoraments, les peticions rebudes dels municipis se-

güents: Martorell, Terrassa, Sitges, Rubí, Barberà del Vallès, Santa Perpètua de Mogoda, Barcelona, Vic, Vilalba Sasserra i els municipis aranesos.

4) PROGRAMA DE PROTECCIÓ I APROFITAMENT DELS RECURSOS NATURALS

a) Promoció de l'estalvi energètic als ajuntaments

En el camp de l'estalvi de l'energia s'han tingut reunions informatives a totes les comarques de Barcelona amb els regidors i tècnics municipals per assessorar-los sobre els beneficis previstos en aquest camp per la legislació estatal i autonòmica.

El motiu és facilitar als municipis la realització d'una auditoria per aconseguir un estalvi d'energia i la reducció de despeses en enllumenat públic i dependències municipals.

Els municipis on s'han fet les reunions són: Vilafranca del Penedès, Igualada, Manresa, Sant Boi de Llobregat, Martorell, Berga, Vilanova i la Geltrú, Mataró, Vic, Granollers i Sabadell.

S'ha iniciat un conveni amb la Universitat Politècnica de Catalunya per fer un estudi sobre la comptabilitat energètica dels ajuntaments, amb vista a l'estalvi d'energia.

Assistència i participació a les reunions d'estalvi d'energia de diferents organismes públics i de serveis municipals.

S'han publicat dos manuals d'auditoria energètica adreçats a tècnics i gestors municipals. El primer sobre enllumenat públic i el segon sobre dependències municipals.

b) Estudis sobre recursos i informes d'impacte ambiental

Estudi de l'evolució de la taca de contaminació de les aigües subterrànies produïda per l'abocador de Figuera Major (Mataró).

Informe sobre l'impacte ambiental d'uns abocaments a l'excavació pròxima a Can Mas, al terme municipal del Papiol.

Informe sobre el medi ambient d'una pedrera situada al municipi de Castellar del Vallès on es projectava instal·lar un abocador controlat de les escombraries de Sabadell.

Estudi de l'impacte de l'ampliació de l'actual abocador de Mataró per a l'abocament de residus sòlids inerts d'origen industrial.

Estudi d'una excavació de grans dimensions deixada per les extraccions de carbó com a suport d'un abocador de residus industrials sòlids d'alta toxicitat al municipi de Pujalt.

Estudi hidro-geològic i prospecció del subsòl d'uns terrenys denudats al municipi de Sant Mateu de Bages com a suport d'un abocador controlat de residus sòlids industrials d'alta toxicitat.

Realització d'un estudi d'impacte ambiental sobre l'emplaçament d'un abocador controlat de deixalles domèstiques a Sant Fost de Campsentelles.

Informe i estudi sobre l'impacte ambiental de les extraccions actuals i antigues de guixos a Vilobí. Alternatives a l'exploració actual.

Impacte ambiental d'una pedrera d'extracció de calcàries al municipi de les Cabanyes.

Informe de les explosions produïdes a la pedrera d'extracció de calcàries de les Cabanyes en les edificacions de la població.

Estudi sobre les característiques dels rebliments de les excavacions deixades per les extraccions d'àrids al municipi de Mollet. Possibilitats de reutilització.

Estudi de restauració d'unes pedreres d'extracció de guixos abandonades al municipi de Vilobí del Penedès.

Estudi sobre l'estat del medi ambient de l'aigua a les comarques del Baix Llobregat.

c) D'altres serveis als ajuntaments

Informe sobre l'estudi del risc geològic al terme municipal del Papiol.

Informe sobre els abastaments d'aigua als municipis de la conca del Foix.

Informe a l'Ajuntament de Mollet sobre l'estat del municipi i la seva possible afecció per la contaminació.

Inici d'un estudi sobre l'origen i les causes de la contaminació per crom hexavalent de les aigües dels pous en un sector del municipi de Piera.

Inici d'un estudi sobre l'origen i les causes de la contaminació de l'aigua de les dues de les Barbetes en el municipi de Bigues i Riells.

5) PROGRAMA D'EDUCACIÓ I DIVULGACIÓ

a) Publicacions

– Quadern d'Ecologia Aplicada núm. 8 *L'Oceanografia*

– Estudis i Monografies núm. 11 *El Foix, entre l'eixutessa i la contaminació*

– Exposició *L'Evolució* (reimpresió)

– *La platja* (material de treball per al Centre d'Estudis del Mar)

– *La vida en un espigó* (id.)

– Tríptic sobre el Centre d'Estudis del Mar

– Tríptic sobre l'exposició *L'Ecologia*

– Cartell anunciador de l'exposició *L'Ecologia*

– *L'Ecologia* (pel Dr. R. Margalef), *El Joc de la Soca*

– Butlletí *El medi atmosfèric* (v. infra)

Al marge de la venda de publicacions s'ha continuat fent-ne una distribució gratuïta a les biblioteques públiques de la Corporació i als ajuntaments interessats en la temàtica de la publicació.

b) Butlletí *El medi atmosfèric*

Aquest butlletí, la publicació del qual, per diversos problemes, havia sofert una interrupció, ha tornat a sortir a la llum amb una nova presentació i nou mètode de confecció que inclou la informàtica. El primer

número, amb data del gener, ha sortit l'agost d'enguany; d'aleshores ençà se n'han publicitat sis més.

c) Centre d'Estudis del Mar

A mitjan curs 1984-85 s'hi han acabat les obres de la primera planta, cosa que ha permès disposar d'un espai més apte per a les activitats.

Durant el curs esmentat s'ha mantingut el programa pedagògic treballat el curs anterior.

L'ocupació del centre ha estat pràcticament del 100% durant tot el curs. Atès que la demanda ha superat l'oferta, ha calgut obrir-lo uns quants dilluns en sessions sense monitor. El nombre de sessions comptabilitzades és de 113 amb un total de 3.193 alumnes, cosa que fa una mitjana de 37,1 alumnes per sessió, xifra un xic massa elevada ja que és desitjable que estigui al voltant de 30.

Els dissabtes s'han fet les sessions per a mestres, l'assistència a les quals és un requisit previ indispensable. Hi han assistit un total de 147 mestres repartits entre 13 sessions del setembre al març (a partir d'aquest moment ja no ha calgut fer-ne més atès que el Centre estava totalment ocupat). També hi ha hagut dues sessions especials entre setmana amb alumnes de l'Escola de Mestres de Sant Cugat (80 assistents).

A final de curs i durant l'estiu s'ha anat preparant un nou programa de treball per al curs 1985-86, el qual s'ha començat a aplicar des del setembre d'enguany.

d) Exposicions

L'Ecologia. El 16 de desembre l'Illm. Sr. President de la Diputació va inaugurar l'exposició sobre ecologia instal·lada al Museu de Zoologia de Barcelona. Durant més d'un any s'ha treballat intensament a preparar-la a partir del guió original del Dr. Margalef, que n'ha assumit la supervisió. Consta en total de vuit àmbits amb uns 100 plafons, naturalitzacions, maquetes, vídeos, ordinadors, etc., que ha trobat a la planta baixa del museu acuradament restaurada un marc idoni. Fins a fi d'any, durant els dies que ha estat oberta, ha estat visitada per 2.687 persones.

L'Evolució. Ha estat instal·lada a Galícia (La Corunya) durant el mes d'octubre amb un èxit enorme de públic (prop de 20.000 visitants). Durant els mesos de novembre i desembre ha estat a Vilanova i la Geltrú també amb força èxit de públic (7.391 visitants).

e) Material àudio-visual i documentació

S'han estrenat dos muntatges àudio-visuals relatius a la pesca que es projecten al Centre d'Estudis del Mar. D'altra banda, se n'ha fet una còpia en vídeo a disposició de les escoles.

S'han doblat al català sis vídeos de procedència britànica que tracten, sobretot, temes d'oceanografia. També s'han adquirit altres vídeos que hom ha considerat interessants per a la tasca educativa del servei. Actualment es disposa d'un total de 63 títols, dels quals n'hi ha una còpia fixa al Centre d'Estudis del Mar i dues més (una en Beta i una altra en VHS) al servei a disposició de les escoles.

Els fons documentals del servei han augmentat notablement durant l'any 1985 pel fet que han entrat 398 llibres i 408 revistes, bona part dels quals (40%) procedeixen d'intercanvis.

També ha continuat per segon any consecutiu la recepció i l'ordenament d'articles de diaris i revistes referents al medi, que es classifiquen segons els diversos aspectes (aigua, aire, residus, contaminació, educació ambiental, energia, boscos, etc.). Aquesta hemeroteca inclou la premsa comarcal de Catalunya.

f) Divulgació

S'ha participat en diverses activitats de sensibilització com ara la Setmana de Natura de Vilanova del Camí; el Dia del Besòs a Santa Coloma de Gramenet; les Jornades sobre el medi al Baix Llobregat, a Martorell, i el Curs d'educació ambiental de la Caixa de Pensions a Barcelona.

Finalment hi ha hagut una atenció puntual a totes les peticions que arriben en aquest servei tant si són per escrit com telefòniques, com visites personals etc., amb una mitjana que ultrapassa mensualment el centenar. Les peticions són de venda o tramesa de materials, d'intercanvi, d'informació general i d'informació específica de les activitats del servei (Centre d'Estudis del Mar, exposicions, etc.).

Recursos humans

Personal adscrit al servei a final d'any:

- 1 tècnic superior d'administració general
- 3 tècnics superiors d'administració especial
- 3 tècnics mitjans
- 9 tècnics auxiliars
- 1 tècnic a extingir d'administració general
- 3 administratius
- 3 auxiliars administratius
- 1 subaltern

Tres d'aquestes persones s'han incorporat al servei durant l'any 1985.

SERVEI DE PARCS NATURALS

Definició i objectius

El Servei de Parcs Naturals, a partir de l'objectiu central de desplegar actuacions que garanteixin el manteniment dels processos ecològics essencials, la diversitat genètica i el desenvolupament sostingut dels recursos, realitza quatre activitats fonamentals:

- Planificar i gestionar els espais naturals que cal protegir i determinar-ne les categories de protecció.
- Col·laborar, assessorar i donar suport econòmic als municipis per al planejament i gestió del sòl no urbanitzable i dels espais verds urbans.
- Divulgar a tots nivells les tecnologies i actituds con-

venients per a l'ús racional dels recursos de la biosfera.

- Assumir les tasques que deriven de les competències urbanístiques de la Diputació de Barcelona.

La superfície dels espais protegits gestionats durant l'any 1985 pel Servei de Parcs Naturals ha estat de 34.576 ha, de les quals 5.639 ha són propietat de la Diputació de Barcelona.

El programa d'activitats de l'any 1985 del Servei de Parcs Naturals definia els grans objectius següents:

- Finalitzar la tramitació dels parcs de Montesquiú i Garraf.
- Avançar en la redacció del Pla Especial del Montnegre-Corredor.
- Assegurar el compliment dels plans especials vigents, consolidar els òrgans de gestió, incrementar el nombre de guardes i els sistemes de suport, i executar el projectes inclosos en els respectius plans de gestió.
- Consolidar les estratègies pensades per garantir l'equilibri entre desenvolupament i conservació dels recursos dels parcs naturals, i introduir amb el mateix objectiu noves línies de política forestal al Montseny.
- Endegar els nous equipaments construïts als parcs i definir el seu sistema de gestió.
- Incrementar el suport i l'assessorament als municipis en el tractament dels espais poc artificialitzats.
- Aprofundir en la problemàtica del sòl no urbanitzable i elaborar materials sobre el tema d'interès per als municipis.
- Millorar, a través d'una programació conjunta, l'eficàcia de l'oferta de programes i equipaments d'educació ambiental.
- Racionalitzar i ajustar a les necessitats de gestió els programes de recerca que es realitzen a l'interior dels parcs naturals.

Tasca efectuada

Els objectius definits anteriorment s'han portat a la pràctica a través de diverses activitats i realitzacions, les més destacades de les quals agrupades en quatre blocs són: planejament, gestió, assessorament i suport als municipis.

A) PLANEJAMENT

Enguany la Comissió d'Urbanisme ha aprovat definitivament el Pla Especial del Parc Natural de Montesquiú, el qual està situat en terrenys dels municipis de Montesquiú, Sant Quirze de Besora, Sora i Santa Maria de Besora i té una superfície de 532,6 ha. Aquest pla ordena definitivament un patrimoni biològic i arquitectònic de molt interès —llegat a la Diputació de Barcelona l'any 1971 per la Sra. Mercè Juncadella— i defineix i programa les diferents modalitats d'ús socials de tot el conjunt.

També s'ha presentat un avançament del Pla Especial de la serra de Marina, sector Montnegre-Corre-

dor, a través d'una exposició itinerant que ha visitat els municipis de Tordera, Fogars de Tordera, Sant Celoni, Llinars del Vallès, Vallgorguina, Dosrius, Arenys de Munt, Sant Iscle de Vallalta, Sant Cebrià de Vallalta i Mataró.

Igualment, s'han enllestit els treballs previs del Pla Especial del Parc Comarcal d'Olèrdola.

A més a més, s'han resolt les al·legacions presentades durant la informació pública del Pla Especial del Parc Natural de Garraf i s'ha preparat la documentació necessària perquè s'aprovi l'any vinent. Una exposició itinerant sobre aquest pla ha recorregut els municipis de Sitges, Vilanova i la Geltrú, Gavà i Sant Pere de Ribes i ha estat visitada per més de 8.000 persones.

En íntima relació amb els plans especials esmentats s'ha col·laborat econòmicament en la redacció de les normes subsidiàries dels municipis de Vilalba Sasserra, Olivella i Mura.

B) GESTIÓ DELS PARCS

La gestió s'ha estès als parcs naturals del Montseny, Sant Llorenç del Munt i Serra de l'Obac, Montnegre, al parc comarcal de Montesquiú, parc de les Heures a les finques propietat de la Corporació a Garraf i al Corredor.

L'aprovació de la Llei d'Espais Naturals pel Parlament de Catalunya ha consolidat les bases jurídiques que han permès a la Diputació de Barcelona efectuar una política d'espais protegits i marca, per tant, un dels moments més importants en el present exercici.

Entre les novetats introduïdes a la gestió cal destacar l'inici d'una línia de foment i millora de la producció forestal al Montseny que ha consistit en l'establiment d'un programa d'ajut econòmic a projectes lligats al planejament de les finques forestals i en la divulgació de noves formes de gestió a través de reunions amb els propietaris dels municipis de la Garriga, Figaró, Aiguafreda, Tagamanent, Seva, el Brull, Fogars de Montclús, Montseny, Sant Esteve de Palautordera, Cànoves i Sant Pere de Vilamajor.

També ha estat una novetat el funcionament de nous equipaments pedagògics als parcs, gestionats en forma de concessió administrativa, i la incorporació de nou personal a la guarderia forestal que ha permès d'enfocar més seriosament els programes d'implantació dels plans especials.

Totes les activitats s'han desplegat a l'entorn de quatre programes centrals:

- Conservació i tractament físic del territori.
- Foment del desenvolupament sostingut i de la participació en la gestió dels parcs.
- Foment de les activitats de lleure en el si dels parcs naturals.
- Educació ambiental.

A continuació s'exposen els trets més remarcables d'aquestes activitats.

Plans de prevenció d'incendis

Per conveni amb diferents ajuntaments s'ha muntat durant l'estiu un programa de guaita i vigilància per reforçar els dispositius del Servei d'Extinció i Prevenció d'Incendis de la Generalitat. Els ajuntaments que hi han participat i la despesa que ha comportat són els següents:

Parc Natural de Sant Llorenç del Munt i Serra de l'Obac.

| Ajuntaments | Pressupost |
|--------------------------------|--------------------|
| Matadepera | 420.228,- |
| Castellar del Vallès | 210.114,- |
| Rocafort i el Pont de Vilomara | 210.114,- |
| Mura | 283.958,- |
| Sant Llorenç Savall | 283.958,- |
| Parc Natural del Montseny | |
| Figaró | 260.279,- |
| Seva | 359.272,- |
| Tagamanent | 359.272,- |
| Sant Pere de Vilamajor | 359.272,- |
| Cànoves | 359.272,- |
| Parc Natural del Garraf | |
| Sitges | 210.114,- |
| Parc Natural del Corredor | |
| Dosrius | 210.114,- |
| TOTAL | 3.525.967,- |

Consells coordinadors

El Consell Coordinador del Montseny s'ha reunit el dia 17 d'abril a Montseny i el dia 11 de desembre a Cànoves.

El Consell de Sant Llorenç de Munt s'ha reunit els dies 18 d'abril i 13 de desembre al Centre d'interpretació del coll d'Estenalles.

En compliment de la disposició addicional de la Llei d'Espais Protegits, s'ha preparat una adaptació dels òrgans de gestió dels parcs que proposa la creació d'una comissió de caràcter econòmic-social i una altra de caràcter científic-cultural i l'ampliació del Consell Coordinador amb representants de les comissions esmentades.

Subvencions a les explotacions agràries familiars

Enguany s'han subvencionat els projectes següents:

| Parc | Nombre de Projectes | Ajut concedit |
|--------------|---------------------|--------------------|
| Montseny | 13 | 3.722.000,- |
| Sant Llorenç | 6 | 1.778.000,- |
| TOTAL | 19 | 5.500.000,- |

Subvencions a les explotacions forestals

| Parc | Nombre de Projectes | Ajut concedit |
|--------------|---------------------|------------------|
| Montseny | 2 | 144.000,- |
| Sant Llorenç | 2 | 334.277,- |
| TOTAL | 4 | 478.277,- |

Recepcions d'obres

| Obres | Import |
|---|---------------------|
| Restauració i agençament de les cobertes de les Codines | 10.586.073,- |
| Construcció d'un recinte per al butà i un dipòsit d'aigua a la masia el Polell | 240.000,- |
| Reparacions diverses a la Traïna | 1.396.500,- |
| Obres d'arranjament a les àrees d'aparcament de la pista de Fontmartina | 664.818,- |
| Obres diverses al Vilar | 411.867,- |
| Captació, dipòsit i distribució d'aigües a la masia el Polell | 1.930.727,- |
| Obres de tancament i reparació bàsica a la masia de Sant Moí | 894.340,- |
| Ampliació i millora del viver de Caldes | 6.789.300,- |
| Consolidació i restauració del conjunt de Tagamanent (1a. fase) | 6.710.347,- |
| Asfaltatge de la carretera forestal de la costa a Santa Fe (3a. fase) | 5.300.059,- |
| Arranjament de la teulada i estructura de la masia l'Agustí | 7.000.369,- |
| Instal·lació de radiofonia al Parc de Sant Llorenç del Munt | 2.601.108,- |
| Electrificació de can Bosch | 3.431.864,- |
| Obres menors al Parc del Montseny | 876.500,- |
| Obres menors al Parc de Sant Llorenç de Munt | 358.530,- |
| Arranjament del camí de circumval·lació del viver de Caldes i reparació de la coberta | 761.670,- |
| TOTAL | 50.084.072,- |

Adquisicions

Entre les adquisicions que s'han fet aquest any destaquen la compra d'un vehicle autobomba per al Parc Natural de Sant Llorenç del Munt, que es gestiona conjuntament amb el Servei de Prevenció i Extinció d'Incendis de la Generalitat, i l'aprovació del concurs d'oferta pública per a l'adquisició de sòl en el sector anomenat mas de la Mata al Parc Natural de Sant Llorenç del Munt amb una dotació econòmica de 25.000.000 de pessetes.

| Adquisició | Import |
|--|---------------------|
| Dos vehicles tot terreny | 3.170.926,- |
| Sistema de radiotelofonia per al Garraf i Montesquiu | 1.000.000,- |
| Un vehicle autobomba contra incendis per al Parc Natural de Sant Llorenç | 4.998.200,- |
| Finca la Muntada al Parc Natural de Sant Llorenç | 15.500.000,- |
| Finca can Pica al Parc Natural del Montnegre | 9.300.000,- |
| Finca la Freixada al Parc Natural de Sant Llorenç del Munt | 300.000,- |
| Vestuari guarderia | 1.499.794,- |
| Oferta pública per a l'adquisició de sòl al sector la Mata | 25.000.000,- |
| TOTAL | 60.768.920,- |

Redacció i aprovació de nous projectes

| Títol | Import |
|---|---------------------|
| Adequació dels porxos de les Codines, fase B (calefacció) | 1.892.000,- |
| Adequació dels porxos de les Codines, fase A (mobiliari) | 2.108.000,- |
| Adquisició de mobiliari per a la masia de Vallgrassa | 1.973.850,- |
| Construcció d'una àrea d'esplai a ca n'Arenes (2a. fase) | 2.543.914,- |
| Adquisició de mobiliari per a la Casa Nova | 3.174.958,- |
| Adquisició de mobiliari per a la masia de la Solana | 2.851.675,- |
| Millora de l'àrea d'acampada el Solell (Joventut) | 4.000.000,- |
| Millora del càmping de Fontmartina (Joventut) | 5.000.000,- |
| Electrificació de les Pleneses | 3.817.126,- |
| Senyalització de Garraf (1a. fase) | 300.000,- |
| Senyalització de Sant Llorenç de Munt (2a. fase) | 2.000.000,- |
| Senyalització del Parc Comarcal de Montesquiu (2a. fase) | 300.000,- |
| Projecte d'accessos al càmping el Corredor | 1.250.000,- |
| Àrea d'esplai ca n'Arenes | 8.283.800,- |
| Exposició permanent a Vallgrassa | 1.973.000,- |
| Exposició permanent al poble del Montseny | 1.497.900,- |
| TOTAL | 42.966.223,- |

Activitats pedagògiques i de lleure

Persones que han utilitzat els equipaments que la Diputació de Barcelona té als diferents parcs:

| Equipament | Nombre de Visitants |
|---|---------------------|
| Càmping de Fontmartina (pernoctacions) | 20.286 |
| Escola de natura de Santa Fe: | |
| Itinerari pedagògic | 8.990 |
| Serveis pedagògics | 3.242 |
| Assessorament programes de recerca | 95 |
| Cursets de preparació de mestres | 607 |
| Pràctiques de magisteri | 296 |
| Escola de camp de la Traïna (pernoctacions) | 2.193 |
| Escola de camp del Polell (pernoctacions) | 3.020 |
| Escola de camp de les Codines (pernoctacions) | 3.132 |
| Centre d'interpretació del coll d'Estenalles | 8.633 |
| Centre d'informació de Fontmartina | 1.753 |
| Centre d'informació de Santa Fe | 1.895 |
| Parc de les Heures | 150 |
| Àrea d'esplai del coll d'Estenalles | 13.231 |
| Itinerari de la natura de la Font Freda | 585 |
| Itinerari del monestir de Sant Llorenç | 2.836 |
| Campanya "Coneguem els nostres parcs" | 5.951 |
| Càmping del Corredor (tancat per reformes) | — |
| Altres instal·lacions (sense dades) | — |
| TOTAL | 76.895 |

Publicacions

Enguany s'ha continuat les diferents col·leccions que edita el servei —cartells, fullets, monografies i textos científics— i també s'ha iniciat la publicació del butlletí d'informació periòdica *Contrades*. Dels títols publicats es poden destacar:

- *Plantes silvestres del Parc Natural de Sant Llorenç del Munt i serra de l'Obac* (opuscle)
- *La muntanya d'en Capablanca*, annex del número extra d'abril de *Cavall Fort*
- *Visat per Ecoterra*, joc pedagògic
- *Flora i fauna de l'alzinar*, cartell 5
- *Flora i fauna de les pinedes i brolles*, cartell 6
- *El bosc és vida*, díptic
- *Normes i reglament del càmping de Fontmartina*, tríptic
- *Jardineria municipal*. Tractament dels espais públics, monografia
- *El medi rural, les activitats agràries al Montseny*, monografia
- *La comarca de muntanya com a entitat local*, monografia
- *Programa d'activitats d'educació ambiental 1985*, fullet
- *Contrades* núm. 1, full informatiu
- *Contrades* núm. 2, full informatiu (en premsa)
- *Itinerari de natura de can Miloca*

Estudis i recerca

Amb l'objectiu de fonamentar tant el planejament com la gestió sobre bases sòlides, s'ha continuat el conveni amb el Departament d'Ecologia de la Universitat Autònoma de Barcelona en un programa de re-

cerca sobre el funcionament d'ecosistemes bàsics i s'han encarregat nombrosos estudis, entre els quals podem destacar:

- Estudi de les espècies cinegètiques i control i protecció de l'àliga cuabarrada al Parc Natural de Sant Llorenç del Munt
- Estudi de la població de senglar al Parc Natural del Montseny
- Estudi sobre l'ús pedagògic de la finca de Vallgrassa
- Estudi sobre l'ús pedagògic de Montesquiú
- Estudi sobre la regeneració de la vegetació del massís de Garraf després de l'incendi de juliol de 1982 (II fase)
- Estudi de les bases per a l'anàlisi dels fluxs de visitants al Montseny
- Estudi sobre l'evolució dels preus del sòl als parcs naturals

C) ASSESSORAMENT I SUPORT ALS MUNICIPIS

Vivers de Caldes de Montbui i les Heures

Durant aquest any s'ha dut a terme el projecte d'ampliació i millora del viver de Caldes de Montbui, com també les obres d'arranjament del camí de circumval·lació.

La venda de plantes ha suposat 60 operacions que han beneficiat 52 ajuntaments i entitats públiques, que han gaudit d'un 75% de descompte.

Els ajuntaments o entitats beneficiades són els següents: Ullastrell, Abrera, Font-rubí, Torelló, Sallent (trentasisena), Begues, Sant Celoni, institut "Cuartel de Gerona", Tona, Avià, escola pública Montseny, Esparreguera, escola pública El Viver, Montgat, Gualba, Santa Eugènia de Berga, Igualada, Sant Joan de Vilatorrada, Castellfollit del Boix, Rubí, el Prat de Llobregat, Manlleu, Sallent, col·legi públic La Sardana, Vilanova del Camí, Sant Quirze de Besora, institut de batxillerat Salvador Benaprés, Sabadell, Caldes de Montbui, Sant Joan Despí, Sant Sadurní d'Anoia, Cercs, el Bruc, Sant Quintí de Mediona, Castelldefels, Cornellà, Vilassar de Dalt, Taradell, Artés, institut de batxillerat Santa Eulàlia, Parcs del Penedès, Mollet del Vallès, Santpedor, Patronat Municipal de Guarderies Infantils, institut de formació professional de Ripollet, Castellgalí, Olesa de Bonesvalls, Montmeló, granja Fabreria SAT, l'Ametlla del Vallès, escola pública Joan XXIII, Terrassa, Esplugues i Olost; així el nombre total d'unitats és de 50.932.

Support a la jardineria municipal

En el decurs de l'any 1985 s'han redactat avant-projectes o projectes per als municipis de Sant Sadurní d'Anoia, Montesquiú, el Brull i Caldes d'Estrac. La línia de subvenció a la jardineria municipal i al tractament d'espais de lleure i relació, iniciat el 1984, ha continuat i s'ha concretat en els projectes que es detallen a continuació:

| Municipi | Obra | Ajut econòmic |
|------------------------------|--|--------------------|
| Argentona | Arranjament de la plaça de Pau Casals | 99.351,- |
| Cardedeu | Plantació d'arbres en zones de vianants | 207.225,- |
| Castellgalí | Enjardinament de la nova Casa Consistorial | 150.650,- |
| Collsuspina | Arbrat del carrer de les Casetes | 210.000,- |
| Gelida | Enjardinament del parc de la Font de Sant Miquel | 230.265,- |
| Llinars del Vallès | Compra de 20 bancs a 12.100 ptes./u. | 121.000,- |
| Les Masies | Adquisició d'arbres de Roda per a la Casa Consistorial i el camp de futbol | 53.600,- |
| Sant Martí Sarroca | Enjardinament de la placeta Fernando Muñoz | 471.934,- |
| Súria | Enjardinament de l'escalinata de l'av. Cardener | 188.640,- |
| Vilassar de Mar | Plaça de Vicenç Martí | 175.500,- |
| Vallcebre | Parc públic a la roureda de Castellnou | 500.000,- |
| Sant Llorenç Savall | Enjardinament del carrer Torrent Miró | 133.995,- |
| Santa Margarida i els Monjos | Ordenació de la zona de jocs infantils pl. Mas Catarro | 189.381,- |
| Les Franqueses del Vallès | Agencament de la plaça de Marata | 203.094,- |
| Sant Joan de Vilatorrada | Plantació d'arbrat a l'av. Montserrat | 207.900,- |
| Montseny | Enjardinament de la vorera del Casal de Cultura | 336.635,- |
| Vilalba Sasserra | Plantació d'arbres als carrers i espais de lleure | 339.022,- |
| Mediona | Enjardinament de la plaça de la Font | 380.923,- |
| Ullastrell | Enjardinament i parc infantil a ca la Carme | 388.710,- |
| Sant Just Desvern | Agencament del jardí de can Ginestar | 483.152,- |
| Sant Quirze del Vallès | Enjardinament del Living Club | 11.750,- |
| Caldes de Montbui | Enjardinament de la plaça de Catalunya | 424.000,- |
| Seva | Enjardinament de la plaça de l'església de Sant Miquel | 464.500,- |
| Vilobí del Penedès | Complementació de la nau polivalent del local social | 431.331,- |
| Sant Pere Vilamajor | Enjardinament de la plaça del Montseny | 499.692,- |
| Torreblanca | Enjardinament i obres d'ordenació del solar de la Casa Consistorial | 410.504,- |
| Bigues i Riells | Àrea lliure al carrer Anna Mogues | 462.125,- |
| TOTAL | 27 projectes | 8.174.879,- |

D) ALTRES ACTUACIONS

Per tercera vegada, amb la col·laboració dels municipis, s'ha dut a terme durant l'any 1985 una campanya pedagògica entre les escoles públiques del cinturó industrial de Barcelona i dels municipis amb terme municipal dins dels parcs, amb l'objectiu d'informar-los sobre la importància dels recursos naturals per a la vida humana, utilitzant el marc dels parcs naturals gestionats per la Diputació de Barcelona. En aquesta campanya han participat els municipis següents: Badalona, Castelldefels, Cerdanyola, Cornellà, Esplugues, Gavà, Mataró, Molins de Rei, Mollet, Montcada, Montgat, Pallemà, el Papiol, el Prat de Llobregat, Ripolllet, Rubí, Sant Adrià, Sant Andreu de la Barca, Sant Boi, Sant Cugat, Sant Feliu de Llobregat, Sant Joan Despí, Sant Just Desvern, Sant Vicenç dels Horts, Santa Coloma de Gramenet, Tiana, Viladecans i Sabadell.

| TOTAL | Aules | Escolars |
|----------------|-------|----------|
| 27 ajuntaments | 194 | 5.951 |

Exposició itinerant El bosc és vida

L'exposició El bosc és vida, que de forma pedagògica explica el paper del bosc en la biosfera, ha recorregut els municipis següents:

| Ajuntaments | Nombre visitants |
|---------------------------|------------------|
| Barberà del Vallès | 1.500 |
| L'Hospitalet de Llobregat | 1.900 |
| Sabadell | 1.500 |
| Olesa de Montserrat | 810 |
| Vilanova del Camí | 800 |
| Barcelona | 3.500 |
| Palma de Mallorca | 6.534 |
| Artà | 1.200 |
| Bunyola | 350 |
| Sencelles | 420 |
| Lluçmajor | 1.833 |
| Alaior | 600 |
| Esporles | 500 |
| Manacor | 1.274 |
| Maó | 600 |
| Ciutadella | 1.200 |
| TOTAL 16 ajuntaments | 24.521 |

Jornades tècniques

Seguint el programa iniciat l'any anterior, i en el marc del castell de Montesquiu, s'han celebrat les jornades tècniques següents:

- El sòl no urbanitzable, en col·laboració amb la Federació de Municipis (95 participants de 45 ajuntaments i altres entitats públiques).
- Els incendis forestals - Plans bàsics municipals de prevenció, en col·laboració amb el Servei d'Extinció i Prevenció d'Incendis de la Generalitat de Catalunya. (Hi han participat 21 ajuntaments).
- La jardineria municipal - Tractament dels espais públics (80 participants pertanyents a 37 ajuntaments).
- Bases per a la gestió del medi terrestre, en col·laboració amb el Departament d'Ecologia de la Universitat Autònoma de Barcelona (110 participants de totes les universitats de l'Estat).

Mitjans

a) Personal

La plantilla del Servei de Parcs Naturals ha estat integrada per:

- 5 tècnics superiors d'administració especial
- 3 tècnics superiors d'administració general
- 5 tècnics mitjans d'administració especial
- 4 tècnics d'administració general, a extingir
- 8 delineants
- 5 auxiliars administratius
- 6 encarregats
- 6 ajudants d'agricultor
- 2 sobreguardes
- 3 cuidadors
- 1 conductor
- 1 auxiliar tècnic
- 1 subaltern
- 18 guardes

b) Equipaments

Els equipaments que han estat en funcionament i han canalitzat bona part dels serveis que ofereix la Corporació són els següents:

- Centre d'informació del coll d'Estenalles
- Centre d'informació de Fontmartina
- Oficina del Parc del Montseny
- Càmping de Fontmartina
- Escola de la natura de Santa Fe del Montseny
- Casa alberg de la Traüna
- Casa alberg del Polell
- Càmping Solei del Corredor
- Centre d'informació de can Bosc
- Castell de Montesquiu
- Casa alberg de les Codines
- Parc de les Heures
- Viver de les Heures
- Viver de Caldes de Montbui

CAPÍTOL XII

**ÒRGANS DE GESTIÓ AMB
PERSONALITAT JURÍDICA PRÒPIA**

ÒRGANS DE GESTIÓ AMB PERSONALITAT JURÍDICA PRÒPIA

Mentre que els serveis descrits fins ara en aquesta Memòria els presta i gestiona de manera directa la Diputació, sota una sola personalitat jurídica, amb uns mateixos òrgans de decisió (Ple i President) i utilitzant personal funcionari, n'hi ha d'altres que es presten mitjançant òrgans dotats de personalitat jurídica pròpia.

Aquests serveis, que es gestionen quasi totalment sota la forma de Fundació Pública de Servei, disposen d'òrgans decisoris propis, independents dels ordinaris de la Corporació. La seva autonomia i descentralització permet una gestió més àgil, que pot adaptar-se convenientment al tipus d'activitat que realitzen o al servei que presten.

El personal que utilitzen no té la condició de funcionari, sinó que està sotmès a la legislació laboral.

Les fundacions, els òrgans col·legiats de govern de les quals solen anomenar-se patronats, sense perdre la dependència i consideració d'òrgans de la Diputació, constitueixen organismes instrumentals separats. Els membres dels seus òrgans de govern són elegits entre els diputats provincials, però és possible la participació, en els casos que ho requereixi l'activitat desenvolupada per la fundació, de membres d'altres institucions o corporacions i de personalitats de relleu en l'àmbit de competència de la fundació.

Seguidament, s'agrupen les memòries d'aquests serveis organitzats sota la forma de Fundació Pública de Servei, amb personalitat jurídica pròpia i òrgans de govern diferents dels ordinaris o d'altres formes amb òrgan especial de gestió.

PATRONAT "FLOR DE MAIG"

La Institució Flor de Maig és un centre situat a la part oriental de la serra de Collserola en el terme municipal de Cerdanyola, i a 3 km de l'esmentada població, on hi ha instal·lats:

- a) Dependents del Patronat Flor de Maig:
 - els Serveis Generals de la Institució
 - l'Escola d'Educadors Especialitzats
 - l'Escola de Formació Professional Especial
- b) Dependent de la Comissió Informativa de Sanitat:
 - Institut de Bioquímica Clínica

Definició i objectius

L'any 1975, la Diputació de Barcelona va crear la fundació pública Patronat "Flor de Maig" per gestionar les instal·lacions construïdes per mitjà d'un conveni amb la fundació Joan March.

La Institució Flor de Maig forma part de la finca Flor de Maig, de 67 ha, que va ser cedida pel Ministeri d'Hisenda a la Diputació de Barcelona l'any 1969 (B.O.E. 24-28 de gener de 1969).

Cal assenyalar que, en finalitzar l'any 1984, aquest patronat tenia com a objectiu més destacat "la promoció d'escoles de formació professional i laboral, centres de treball protegit i cooperatives de treball per a minusvàlids", sense oblidar els que fan referència a la investigació, diagnòstic i tractament de la minusvàlidesa psíquica i la formació de professorat especialitzat en l'àmbit de les deficiències psico-socials.

La preocupació latent que es plantejava per a l'any 1985 era augmentar el nivell d'ocupació i ús social de les instal·lacions del Patronat.

En aquest sentit, ja dins l'any en curs, es pretén reforçar les actuacions del patronat en els aspectes investigador, preventiu i educatiu, i, d'altra banda, plantejar objectius més concrets per a la promoció d'activitats que generin llocs de treball per a joves amb

problemes especials d'integració social, com també orientar tècnicament altres entitats, tant públiques com privades, però especialment les municipals, en matèria de benestar social, englobada en l'àmbit específic d'actuació del patronat.

Això es concreta amb la reforma dels estatuts del patronat aprovada per la junta i pel Ple de la Diputació els dies 16 i 20 de desembre de 1985 respectivament. Segons això, els objectius del patronat són els següents:

- a) Investigació, prevenció i atenció dels problemes psicopedagògics, psico-socials i de marginació.
- b) Investigació i orientació dels temes de salut relacionats amb la problemàtica social i psíquica.
- c) Investigació i promoció d'iniciatives socials d'ocupació dirigides als joves amb dificultats.
- d) Orientació tècnica a institucions públiques –especialment ens locals– o privades respecte als temes propis dels objectius del patronat.
- e) Promoció d'escoles de formació professional i laboral, centres de treball protegits, anònimes laborals i cooperatives de treball dirigides principalment als joves amb dificultats.
- f) Formació de professorat especialitzat en l'àmbit psico-social i promoció de la formació permanent per a professionals.
- g) Promoció de la formació esportiva i de la terapèutica esportiva.
- h) Tots aquells que tendeixen a completar o perfeccionar les finalitats que són objecte del patronat.

El Patronat Flor de Maig es configura com a òrgan de la Diputació per a l'assistència i suport als municipis en les matèries de benestar social, englobades en el seu àmbit específic d'actuació.

Tasca efectuada

La redefinició dels objectius d'aquest patronat ha produït dos aspectes nous en la seva labor:

- 1.- El necessari canvi del Departament de Col·locació, vist que la situació actual no permetia d'instal·lar-hi fàcilment els alumnes de l'Escola de Formació Professional Especial, ha impulsat a treballar en la creació pròpia de llocs de treball mitjançant la col·laboració amb els seus plans d'ocupació de l'INEM.

Això ha permès treballar en un marc més ampli amb el món de la marginació i de la integració social, fins a crear un total de seixanta llocs de treball per a joves amb dificultats de col·locació, en els quals s'integren alumnes de l'escola i gent dels municipis de la zona.

Resum dels resultats del I Pla d'Ocupació Patronat "Flor de Maig"

- A) Projectes per a la creació d'empreses (amb voluntat de mantenir llocs de treball estables)

| Nom del programa | Treb. contractats | Continuen 1.1.86 |
|-------------------|-------------------|------------------|
| Teixits | 11 | 11 |
| Mecànica de ferro | 6 | 6 |
| Calçat | 4 | 3 |
| Hoteleria | | |
| institucional | 5 | 3 |
| Fusta | 8 | - |
| TOTAL | 34 | 23 |

- B) Projectes per a la realització de treballs concrets (sense perspectiva inicial de continuïtat)

| Nom del programa | Treb. contractats | Situació 1.1.86 |
|--|-------------------|--|
| Formació per a la gestió de projectes d'economia social Obres reparac. | 4 4 | Creació d'una entitat d'Iniciativa Social d'Ocupació (ISO) - |
| Colònies Estudi Casa | | |
| Colònies | 3 | Constitució d'una entitat per a la promoció d'activitats de lleure per a la integració social (LLAPÍS) |
| Neteja i manteniment Collserola nord | 7 | Projecte de cooperativa per a la neteja de boscos |
| Estudi recursos Collserola nord | 5 | - |

Com que el patronat es configura com a òrgan de la Diputació per a l'assistència i suport als municipis en matèria de benestar social i per tal d'oferir-los orientació tècnica, s'ha modelat el Centre d'Investigació, Formació i Assessorament Flor de Maig en política social als municipis (CIFA), que començarà a funcionar l'any 1986.

ESCOLA D'EDUCADORS ESPECIALITZATS

- L'any 1985 es caracteritzà pels aspectes següents:
- Com un any de consolidació global de les activitats, encara que amb les lògiques adequacions d'alguns aspectes.
 - Com un any d'entrada en funcionament, i per tant d'experimentació, del nou organigrama aprovat el maig de 1984.
 - Com un any que marca els primers resultats importants en la via de trencament de l'aïllament en què es troba l'escola (cf. memòria 1984)

Les activitats de formació reglada

La segona promoció

El curs 1985-1986 ha estat marcat per la sortida de l'escola de la segona promoció.

Aquesta promoció encara representa una situació de transició, ja que és l'últim grup d'alumnes que ha funcionat amb un horari de tardes.

Han acabat 39 alumnes, dels quals la quasi totalitat treballa (38 alumnes)

De les memòries presentades es pot remarcar que, a més dels temes relacionats amb els àmbits tradicionals d'intervenció, n'apareixen que intenten aprofundir la reflexió sobre els aspectes específics de la professió, com també algunes memòries que apunten a nous camps d'intervenció (tercera edat, toxicomanies, etc.).

Es confirma amb aquesta segona promoció la importància de la memòria com a element formatiu que permet realment un procés de síntesi entre la teoria i la pràctica, i veiem que alguns alumnes tenen dificultats a afrontar aquesta última etapa de la formació.

En aquests moments apareixen dos motius essencials de baixes.

- Dificultats al moment d'afrontar la situació de pràctiques.
- Dificultats al moment d'elaborar aquesta pràctica i emmarcar-la teòricament.

La formació tecnològica

Aquesta activitat és una de les que ens cal reestructurar. En efecte, per un conjunt de problemes administratius, aquest curs no s'ha pogut admetre cap alumne a primer.

Tenim, doncs, actualment en funcionament el segon i el tercer curs.

Tant la retirada de la subvenció com el nombre reduït d'alumnes inscrits fan insostenible el cost d'aquesta formació. Una tal situació qüestiona sobre el model de resposta que fins ara hem intentat vertebrar per a l'accés a la formació de nombrosos professionals que fa temps que treballen.

Caldrà pensar-hi, doncs, alguna resposta diferent (potser aprofitant les possibilitats que ofereix l'AES).

Curs acadèmic 1985-1986

En aquest curs, per primera vegada, funcionen simultàniament (amb el mateix horari) els tres nivells del cicle de formació.

Aquest fet és important perquè afavoreix la dinàmica de l'escola amb el contacte entre els tres grups d'alumnes, la presència simultània dels professors, activitats conjuntes, etc.

Amb la promoció 1985-1986 veiem aparèixer nous canvis en la població d'alumnes.

La piràmide d'edats torna a variar amb un augment d'alumnes més grans

Torna a augmentar el nombre d'alumnes amb un nivell d'accés de Formació Professional de primer.

Torna a augmentar el nombre d'alumnes que ja treballen en el camp.

D'aquestes variacions, que van en sentit contrari al que apuntàvem el curs passat, es fa una mica difícil de trobar-ne, de moment, una explicació.

Les activitats no reglades

L'any passat vam insistir en la necessitat d'instrumentar un pla de promoció exterior de la tasca de l'escola com un aspecte fonamental per consolidar-ne l'activitat principal, que és formar educadors especialitzats.

Des d'aquesta perspectiva, les activitats no reglades han agafat aquest any una especial importància.

L'Escola d'Estiu

Aquesta 4a. Escola d'Estiu ha significat un salt qualitatiu important per diverses raons:

- S'ha obert un procés de col·laboració, a diferents nivells amb algunes de les institucions més representatives del sector:

Servei de Joventut de la Diputació de Barcelona
Centre d'Estudis de la Conselleria de Justícia de la Generalitat

Servei d'Atenció Primària de Serveis Socials de la Generalitat

Patronat de Disminuïts de l'Ajuntament de Barcelona

INEM.

- L'oferta de treball, tant a nivell de metodologia com de continguts ha tingut molt bona acceptació i ha permès superar el model una mica casolà i restringit de les anteriors escoles.
- A nivell tècnic, podem dir que l'escola s'ha convertit en un punt de referència important per a tot el sector, tant a Catalunya com a la resta de l'Estat.

Cal remarcar, però, alguns aspectes a tenir presents per les futures edicions:

- Cal trobar una organització més clara pel que fa al bilingüisme, ja que la proporció de participants de fora de Catalunya va augmentant cada any.
- La infraestructura organitzativa, que fins ara s'ha fonamentat en la col·laboració d'alumnes de l'escola, és insuficient pel volum actual de l'Escola d'Estiu.
- Si bé el canvi d'emplaçament (Llars Mundet) permet una obertura en les activitats i una millor connexió amb el sector, presenta inconvenients: l'ambientació i l'animació, elements que sempre hem valorat molt, resulten molt més difícils de resoldre.

El servei d'assessorament

Com en anys anteriors, hem rebut i atès nombroses demandes d'informació o assessorament procedents d'institucions del sector.

Cal remarcar que, cada vegada més, aquestes de-

mandes procedeixen dels diferents nivells d'Administració Pública (ajuntaments, diputacions, comunitats autònomes).

Algunes d'aquestes demandes han derivat en la realització de seminaris de reciclatge, xerrades, etc.

Podem destacar les següents:

- Centre d'Estudis de la Conselleria de Justícia de la Generalitat de Catalunya
Classes dins del seu departament de formació permanent
- Ajuntament de Barcelona
4 sessions amb els educadors de carrer
- Ajuntament de l'Hospitalet
Continuació del seminari iniciat el curs anterior
- Generalitat de València
1a. trobada intensiva amb els educadors de València, Castelló i Alacant, i elaboració d'una proposta de reciclatge (pendent de realització)
- Conselleria de Treball i Serveis Socials d'Astúries
2 setmanes intensives (setembre i desembre) amb els educadors de diverses institucions dependents de la conselleria.
- Diputació de Lleó
Proposta de pla de reciclatge per als educadors d'una gran institució (pendent de realització)
- Diputació de Barcelona
Elaboració d'un pla de treball amb la Secció de Tercera Edat de les Llars Mundet (pendent de realització)
- Llar infantil de Girona
Una trobada intensiva amb els educadors i els coordinadors
- Comunitat Autònoma de Madrid
Participació a les jornades sobre la intervenció amb menors inadaptats i presentació d'una ponència.
- Diputació de Barcelona. Departament de Joventut
Jornades de rigidors de joventut. Presentació de ponència
- Generalitat de Catalunya. Joventut
Activitats de l'any internacional de la joventut. Presentació de dues ponències
- Junta d'Andalusia
Jornades sobre intervenció amb menors inadaptats i presentació de ponència
- Ajuntament de Lleida
Jornades Catalanes sobre autisme infantil i presentació de ponència.

Connexió internacional

Cal destacar la realització del peritatge tècnic sobre la formació, a càrrec d'una comissió de l'AIEJI, durant el mes de maig. Aquesta comissió, en el seu informe, valora la formació i reconeix que s'adapta perfectament als plantejaments actuals de les escoles de formació europees.

Cal destacar igualment la participació al Col·loqui Internacional de Roma organitzat per l'Institut Internacional d'Educació Especialitzada, en què la Directora de l'Escola va ser nomenada delegada per Catalunya d'aquest institut (aquest institut és la comissió tècnica de l'AIEJI i té la seva seu a Brussel·les).

Departament de Formació Professional

El volum de les demandes rebudes, tal com ja hem dit, ha augmentat considerablement. D'altra banda, la situació precària de la via de formació tecnològica augmenta la necessitat de trobar respostes alternatives per a la gent que ja treballa.

A més, es fa cada vegada més necessari inserir l'escola en un circuit de relacions i intercanvis amb el sector, i especialment amb les experiències concretes de treball que porten els educadors que ja han acabat la formació.

Per això, aprofitant la possibilitat d'utilitzar uns espais a les Llars Mundet, ens ha semblat oportú reestructurar el Departament de Formació Permanent i ampliar-ne les activitats.

Així, doncs, a més de les activitats ja esmentades (escola d'estiu, reciclatges, assessoraments) es preveu obrir les activitats de formació permanent a tots els professionals del sector. Aquestes activitats, agrupades per temes monogràfics, inclouen seminaris, xerrades, presentació d'experiències, etc.

Conclusions

S'ha iniciat durant aquest any 1985 una etapa d'obertura que caldrà anar consolidant. En aquest sentit, creiem que el trasllat definitiu de l'Escola a les Llars Mundet pot ser un element decisiu.

L'escola de Formació Professional Especial

L'Escola de Formació Professional Especial "Flor de Maig" té com a finalitat la formació laboral de nois i noies amb forts problemes d'aprenentatge.

D'ençà que va ser creada, l'escola ha lluitat per aconseguir que el jove afectat de disminució psíquica o amb problemes de marginació social cerqués el lloc que li correspon en la nostra societat.

Aquesta lluita s'ha materialitzat en dos camps concrets: la formació professional i la col·locació i seguiment laboral.

Formació professional

Els objectius didàctics de l'escola se centren en quatre grans àrees de formació:

- Àrea de formació tecnològica i professional polivalent, que inclou l'aprenentatge d'habilitats tècniques fonamentals i comunes a un ofici o bé a un conjunt d'oficis.
- Àrea formativa bàsica. Aquesta àrea té un doble objectiu: per una banda, mantenir els coneixements escolars adquirits anteriorment, i per l'altra, oferir els continguts acadèmics fonamentals per a la vida adulta.
- Àrea de desenvolupament personal. Aquesta àrea engloba coneixements, accions, habilitats i tècni-

ques diverses encaminades a permetre que l'alumne aconseguixi una informació del que succeeix al seu entorn més immediat, un augment de coneixements pràctics i un millor grau de comprensió.

- Àrea esportiva. La responsabilitat d'aquesta àrea, l'heñ delegada a l'Associació Catalana d'Esport i Lleure (ACELL), que compta amb professionals especialitats en l'ensenyança de l'educació física a nois amb problemes.

Els programes que s'imparteixen s'avaluen conjuntament amb el claustre pedagògic de l'escola.

En el desenvolupament de qualsevol matèria educativa està molt present el suggeriment de patrons i criteris bàsics de comportament, l'estimulació a la reflexió personal i col·lectiva, l'oferiment de confiança i seguretat, com també la promoció de tots aquells valors que ajuden a una millor convivència i comunicació.

També es té en compte l'adhesió als valors i normes i el foment d'aptituds i actituds més específiques de la vida sòcio-laboral: puntualitat, ordre, interès i gust per la feina, responsabilitat, rapidesa, constància, qualitat, etc.

Especialitats en formació

Els objectius que el centre planteja s'aconsegueixen mitjançant els aprenentatges en treballs sobre fusta, ferro, ceràmica, costura i tècniques manuals diverses.

Programes

Els programes pedagògics i de treball de les diferents àrees de treball han estat confeccionats pel personal del centre, intentant, en les àrees tècniques, adaptar els de la formació professional normal, tot es-

micolant les diferents operacions i utilitzant una metodologia més individualitzada.

Col·locació i seguiment

L'escola atén el noi en el moment de la seva vida en què fa el pas cap al seu futur adult.

Un cop l'alumne n'ha sortit, el centre continua essent per a la família i per a ell mateix el lligam més entenedor de la seva problemàtica.

Si bé de bon començament l'escola no tenia un plantejament de sortides de treball, les característiques dels alumnes i les seves pròpies demandes ho han fet necessari.

Actualment, les sortides laborals s'orienten en diverses direccions.

- Taller protegit per als alumnes que tenen el reconeixement de la minusvalidesa
- Incorporació a cooperatives de treball, creades anteriorment pel patronat.
- Ajuda i assessorament als alumnes i a les famílies que aporten alguna possibilitat d'integració al mercat lliure de treball.
- Utilitzar les possibilitats que ofereix l'INEM amb els seus plans d'ocupació, per iniciar projectes de treball mixtos que prevegin la integració en col·lectius de treball normal.

En els plans d'ocupació d'enguany han tingut cabuda 23 alumnes nostres.

Mitjans

Recursos humans

En acabar l'any 1985, la plantilla del patronat s'ha vist disminuïda en quatre persones respecte a la

PLANTILLA DEL PATRONAT FLOR DE MAIG

| | <i>Funcionaris</i> | <i>Supernum.</i> | <i>Laboral</i> | <i>Total</i> |
|--|--------------------|------------------|----------------|--------------|
| Gerent | - | 1 | - | 1 |
| Cap adm. i diposit. | - | - | 1 | 1 |
| Cap dep. econ. i pres. | - | - | 1 | 1 |
| Encarregat personal | - | - | 1 | 1 |
| Encarregat manteniment | - | - | 1 | 1 |
| Encarregat serv. gener. | - | 1 | - | 1 |
| Of. administratiu la. | - | - | - | - |
| Of. administratiu 2a. | - | - | 2 | 2 |
| Aux. administratiu | 1 | - | 1 | 2 |
| Of. serv. generals | 1 | - | 1 | 2 |
| Aux. serv. generals | 2 | - | 1 | 3 |
| Aux. serv. gen. Pl. dism | - | - | 2 | 2 |
| Prof. pràc. ens. mitjà tècnic auxiliar | - | - | 4 | 4 |
| Prof. pràc. ens. mitjà tècnic mitjà | 2 | - | 10 | 12 |
| Prof. teor. ens. mitjà tècnic superior | - | - | 5 | 5 |
| Grau superior | - | 1 | 1 | 2 |
| Grau mitjà | - | - | 1 | 1 |
| TOTAL | 8 | 3 | 34 | 41 |

plantilla aprovada pel Ple de la Diputació el juny de 1984 (dos oficials de serveis generals, un professor tècnic mitjà i un tècnic superior).

Materials

Pel que fa als mitjans materials, durant l'exercici de 1985 el patronat ha executat un pressupost anivellat de 149.320.926 pessetes.

Respecte als ingressos cal dir que s'han rebut les subvencions següents:

| | |
|--|--------------------|
| Subvenció de la Generalitat per a l'Escola de Formació Professional Especial | 18.400.000 |
| Subvenció de la Generalitat per a l'Escola d'Educadors Especialitzats | 6.732.000 |
| Subvenció de la Diputació de Barcelona | 106.340.000 |
| Subvenció de l'INEM | 1.000.000 |
| TOTAL. | 132.472.000 |

Els alumnes de l'Escola de Formació Professional Especial abonem unes petites quantitats en concepte de transport i matrícules, com s'especifica a continuació:

| | |
|-----------------------|----------------|
| Transport | 699.300 |
| Matrícules | 163.350 |
| TOTAL E.F.P.E. | 862.650 |

Els alumnes de l'Escola d'Educadors Especialitzats han ingressat en concepte de matrícules, quotes mensuals i Escola d'Estiu un total d'1.827.786 pessetes.

D'altra banda, es va subscriure un conveni de col·laboració amb la Corporació Metropolitana de Barcelona, en el sentit de fer unes obres per a la instal·lació contra incendis a la serra de Collserola, a l'interior de la finca del patronat, per un import d'1.302.244 pessetes.

Els interessos obtinguts dels fons dipositats en el compte de la Caixa d'Estalvis de Catalunya importen la quantitat de 3.279.394 pessetes.

Finalment, al marge del pressupost del patronat i per mitjà del compte de valors independents i auxiliars del pressupost, s'ha rebut de l'Institut Nacional d'Ocupació del Ministeri de Treball i Seguretat Social, en concepte de col·laboració per desenvolupar, 9 programes de col·locació per una durada de 5 mesos, la quantitat de 27.082.278 pessetes.

FUNDACIÓ PÚBLICA CASA DE CARITAT

Definició i objectius

La fundació pública Casa de Caritat és un servei de la Diputació de Barcelona organitzat sota la forma d'organisme autònom local.

Fou creada l'any 1983, amb la finalitat d'assumir i conservar els fins fundacionals de l'antiga Casa de Caritat, institució benèfica particular creada l'any 1802, que des de 1954 s'incorporarà a la Diputació de Barcelona.

Les seves funcions s'estenen tant al patrimoni immobiliari de l'antiga Casa de Caritat, com a la impremta-escola.

Els objectius, per tant, se centren en la gestió i conservació del patrimoni i en la gestió de la impremta-escola, que té encomanada l'edició, la distribució i l'administració del Butlletí Oficial de la Província, del Diari Oficial de la Generalitat i la realització de tots els treballs d'impremta que necessitin la Diputació i les seves institucions, com també d'altres organismes públics.

La creació de la impremta, a l'antiga Casa de Caritat, tingué lloc l'any 1873. L'encàrrec de l'edició del Butlletí de la Província data de 1913.

El patrimoni de la Casa de Caritat prové fonamentalment de les herències i deixes fetes a favor d'aquella institució, i actualment està compost per 71 finques, entre urbanes i rústiques, les quals contenen 186 habitatges i 53 locals comercials, amb un valor patrimonial de més de 4.500 milions de pessetes.

Els beneficis que s'obtinguin de la gestió patrimonial i de l'explotació industrial de la impremta es destinen en un 25% a la dotació de reserves per a millora d'instal·lacions, i en un 75% a finalitats benèfico-assistencials.

Actualment la fundació porta a terme de forma directa tota la gestió de la impremta-escola, mentre que la gestió patrimonial és portada per la Secció de Patrimoni de la Diputació, que administra les finques, sota el control i les directrius del patronat de la fundació.

Forma de gestió i òrgans de govern

La fundació pública Casa de Caritat s'estructura sota una de les formes de gestió directa previstes en la legislació de règim local, concretament com a organisme autònom local. Gaudeix per tant, de personalitat jurídica pròpia, en l'àmbit de les seves competències.

La norma per la qual es regeix la fundació són els estatuts aprovats per la Diputació; hi són d'aplicació supletòria la legislació i la reglamentació de règim local.

El patronat és l'òrgan de govern col·legiat que ostenta les funcions de direcció de la fundació. Està integrat pels membres següents:

President: el de la Diputació de Barcelona
 Vice-presidents: els diputats-presidents de les comissions informatives de Règim Interior i de Planificació i Hisenda.

Vocals: 2 diputats designats pel Ple; 2 diputats de lliure designació de la presidència del patronat.

Corresponen al President les funcions de representació de la fundació, ordenació de pagaments i despeses, contractació d'obres i serveis de durada inferior a un any, etc.

La direcció de la impremta-escola està encomanada a un gerent, contractat pel patronat.

Mitjans personals i materials

En el cas de la impremta-escola, quan es parla de mitjans cal fer esment del personal i de l'actiu immobilitzat.

Respecte al personal, la impremta-escola té adscrits 98 treballadors amb la distribució següent:

| | |
|------------------------------------|----|
| <i>Personal d'administració</i> | |
| gerent | 1 |
| cap administratiu | 1 |
| caps d'unitat | 2 |
| oficials 1a. | 5 |
| oficials 2a. | 4 |
| auxiliars administratius | 2 |
| <i>Personal subaltern</i> | |
| ordenances | 2 |
| xofer | 1 |
| <i>Personal tècnic i de taller</i> | |
| cap de producció | 1 |
| cap de control de producció | 1 |
| cap d'especialistes tècnics | 1 |
| caps de secció | 8 |
| operador de sistemes informàtics | 1 |
| oficials 1a. | 52 |
| oficials 2a. | 5 |
| oficials 3a. | 7 |
| auxiliars de taller | 4 |

Amb relació a la plantilla existent l'any 1984, s'han produït tres baixes —dues per jubilació i una de voluntària— i dues altes, per creació de nous llocs de treball —l'una de cap de producció i un operador del sistema de fotocomposició. Aquestes dues places han estat creades d'acord amb el projecte de reconversió industrial i amb l'organigrama de la impremta-escola.

El considerable nombre d'empleats, atesa la seva incidència en el cost d'explotació, és explicable per dues raons que individualitzen la impremta-escola respecte a una empresa tipus del sector d'arts gràfiques.

Respecte a la tasca del personal administratiu, es porta com és comú en qualsevol empresa, igual com l'administració dels dos diaris oficials (Butlletí Oficial de la Província i Diari Oficial de la Generalitat), és a

dir, subscripcions, registre d'anuncis, edictes, etc., liquidació de taxes per cada anunci de pagament, etc, com també tots els treballs administratius necessaris, atesa la legislació vigent, per a la gestió d'aquesta fundació (comptabilitat administrativa, contractació, etc.)

Pel que fa al treball de taller, la quantitat de personal és deguda, d'una banda a la política de manteniment dels llocs de treball i per l'altra a l'obsolescència de la maquinària existent, que està en fase de reconversió, i, encara, al tipus i varietat dels treballs d'impremta encarregats, amb tiratges limitats pel que fa a l'edició i distribució dels diaris, amb la important càrrega de treball que aquesta mena de tasques requereix.

El fet més transcendent produït l'any 1985, pel que fa a mitjans de personal, ha estat la signatura el dia 10 de maig del primer conveni col·lectiu per al personal de la impremta-escola, que ha deixat sense efecte l'antic Reglament de Treball de Règim Interior de l'any 1970 i que ha donat un nou marc a les relacions laborals, com també als sistemes retributius del personal de la impremta.

En relació amb els mitjans materials i concretament pel que fa la maquinària, a l'objecte de superar el desfasament tecnològic existent, l'any 1984 es va iniciar —i continua al llarg de l'any 1985— la reconversió industrial de la impremta-escola a fi de substituir el sistema de producció basat en la tipografia pel de fotocomposició i offset. En aquest sentit, en el pressupost de la fundació de l'any 1985 es va aprovar —per procedir a la corresponent contractació— l'adquisició de la maquinària i l'equipament següent:

- una encaixadora-grapadora-trilateral
- una premsa d'insolar planxes
- una pica de revelar planxes
- una plegadora enfaixadora

Tasca efectuada

L'avaluació de les tasques efectuades a la impremta-escola s'ha de considerar a partir de la situació anterior —tant pel que fa als mitjans tècnics com als humans— i de les mesures organitzatives adoptades els anys 1984 i 1985, que tenen una importància estratègica decisiva per assegurar el futur i l'eficàcia de la institució.

Tal com s'ha exposat a l'apartat anterior, l'any 1984 es va iniciar el procés de reconversió tecnològica. Aquesta reconversió ha representat l'inici d'un important procés de reorganització de tot el sistema productiu i d'adequació dels locals i les instal·lacions.

En aquest sentit, per ordre del President de la fundació, d'acord amb els estudis fets l'any 1984, va continuar la recerca d'una nau industrial adequada per a la impremta-escola. El concurs públic convocat, que va iniciar-se el desembre de 1984, es declarà desert perquè les ofertes no s'ajustaven —bé per preu o per emplaçament— a les característiques demanades.

Per fi, el 3 de maig, es va signar la compra de part d'un edifici industrial, al carrer dels Almogàvers, 189, al Poblenou. Aquest local consta de planta baixa i primer pis amb una superfície total de 2.478 m², dues

plantes amb excel·lents condicions industrials per a aquesta mena d'indústria, i també per a la instal·lació d'oficines per a l'atenció al públic. Està situat en una zona molt ben comunicada per dues línies de metro, la I i IV, i per un gran nombre de línies d'autobús.

A partir d'aquella data es va començar a fer un projecte d'enginyeria, tant per a l'obra civil com per a les instal·lacions. Pel que fa a l'obra civil, va ser adjudicada i se'n començà l'execució el novembre següent, amb una previsió de durada de les obres establerta en 6 mesos. Pel que fa a les instal·lacions, se'n preveu l'inici pel febrer de 1986, amb una durada de 3 mesos.

Mentrestant, les tasques normals de la impremta continuaran al ritme habitual. Al mateix temps, el reciclatge del personal al sistema offset ha donat els seus fruits. Ha sortit dels tallers una multitud d'impresos en negre, bicolor i tot color amb una qualitat normal de mercat.

Durant dos mesos, el personal de linotípies va fer un curs de maquinària per aprendre l'ús del teclat universal fins al moment que entraria en funcionament l'equip de fotocomposició en el nou local.

L'adquisició d'una màquina encaixadora-cosidora-guillotina-trilateral ha representat una gran agilitat en la manipulació dels diaris. Tota aquesta feina es feia manualment.

Pel que fa als serveis administratius, s'ha continuat el procés de reorganització iniciat l'any 1984, que ha fet possible fer cara a l'important volum de treball existent, com també la realització de les tasques administratives necessàries per al funcionament normal de l'administració. Així mateix, i en relació amb la gestió administrativa del Butlletí Oficial de la Província, cal destacar la important incidència produïda a conseqüència de l'aprovació de la Llei 7/1985, reguladora de les Bases del Règim Local, que ha determinat la publicació obligatòria en el butlletí de tots els acords adoptats per les corporacions locals, incloent-hi les ordenances fiscals. En aquest sentit s'han dut a terme les actuacions següents:

1. Signatura amb l'Associació Catalana de Municipis i amb la Federació de Municipis de Catalunya de sengles convenis relatius a la publicació i cost dels anuncis d'ordenances fiscals a publicar.
2. Modificació de l'Ordenança Fiscal núm. 11 de la Diputació de Barcelona —Butlletí Oficial de la Província— fixant una tarifa reduïda per als anuncis relatius a ordenances fiscals, d'acord amb la problemàtica plantejada per l'aprovació de la Llei de Bases i els convenis signats amb les dites associacions d'organismes locals.

A l'objecte de regularitzar i millorar els sistemes de treball corresponents als anuncis a publicar al butlletí provinents dels jutjats de Barcelona, s'ha signat amb el Col·legi de Procuradors dels Tribunals de Barcelona un conveni de col·laboració per agilitar la tramitació administrativa i la gestió de cobrament d'aquests anuncis.

Un altre fet important ha estat l'elaboració d'una nova redacció de l'Ordenança Fiscal núm. 11 de la Corporació, que entrarà en vigor l'1 de gener de 1986. Aquesta elaboració es va fer en coordinació amb les

altres tres diputacions catalanes a fi d'unificar els criteris i normes reguladores de la gestió dels corresponents butlletins oficials, concretament de les ordenances fiscals corresponents.

Des del punt de vista de la gestió ordinària de la impremta-escola, la tasca efectuada i la corresponent valoració són les que s'exposen tot seguit.

Butlletí Oficial de la Província

Anuncis

L'any 1985 es van rebre 56.673 anuncis per publicar, distribuïts de la manera següent:

| | Nombre d'anuncis |
|---------------|------------------|
| Ajuntaments | 11.360 |
| Jutjats | 25.509 |
| Magistratures | 15.226 |
| Diversos | 4.578 |
| TOTAL | 56.673 |

Això ha representat publicar 13.066 pàgines del butlletí. En relació amb l'any 1984, s'ha mantingut la quantitat d'anuncis rebuts i el nombre de pàgines publicades —56.711 i 13.016 respectivament.

Del total d'anuncis rebuts s'ha liquidat la taxa corresponent a 8.615 anuncis, cosa que representa un decrement del 19,3% respecte a l'any 1984. El preu dels anuncis s'ha mantingut en relació amb l'any 1984, excepte pel que fa als anuncis d'ordenances fiscals, als quals s'ha aplicat la nova tarifa reduïda.

Subscriptors

L'any 1985 el nombre de subscriptors va ser de 2.959, quantitat pràcticament igual a la de 1984 (2.979 subscriptors). El tiratge mitjà va ser l'any 1985 de 3.100 exemplars, el mateix que l'any 1984.

Els ingressos obtinguts de la liquidació de la taxa als subscriptors són de 36.064.185 pessetes. L'any 1984 aquests ingressos van ser de 28.007.209 pessetes. L'increment d'ingressos és degut al fet que l'any 1985 el preu de la subscripció va augmentar un 28,6% respecte a 1984 —va passar de 10.500 a 13.500 pessetes l'any.

Diari Oficial de la Generalitat de Catalunya

Les dades més significatives de l'any, relatives a l'edició, distribució i administració del DOGC són les següents:

El nombre de pàgines compostes va ser de 4.672 (2.336 en català i 2.336 en castellà).

El nombre de diaris impresos a la impremta-escola va ser de 672.055, que amb els 337.540 exemplars impresos directament per la Generalitat de Catalunya,

indiquen que la impremta ha distribuït l'any 1985, 1.000.330 diaris.

L'any 1985 el nombre de subscriptors de pagament va ser de 5.961 (5.158 en català i 703 en castellà). Això representa una disminució del 5,4% respecte a l'any anterior (6.302 subscriptors, 5.481 en català i 821 en castellà).

A conseqüència de tots aquests treballs, s'han presentat sengles liquidacions a la Generalitat de Catalunya per un import total de 36.882.482 de pessetes, que ha representat una disminució del 28,8% respecte a l'any 1984 (51.798.573 pessetes). Aquest fet és degut a la disminució del nombre de pàgines compostes i impreses a la impremta i al fet que tot el paper premsa del diari ha passat a ser adquirit directament per la Generalitat.

Treballs d'impremta

Aquests treballs han tingut un important increment respecte a l'any 1984. La facturació de l'any 1985 ha estat de 90.928.046 pessetes, de les quals 55.494.505 corresponen a treballs efectuats per a la Diputació. L'any 1984 la facturació havia estat de 65.720.960 pessetes de les quals 36.522.186 eren de la Diputació.

Aquest important increment del 38,4% ha estat possible gràcies al canvi tecnològic que s'ha dut a terme i que ha permès poder efectuar treballs d'offset, tant en negre com en color, que són actualment els que sol·liciten els clients de la impremta.

Atès el que s'ha exposat, els ingressos totals de la impremta-escola han estat l'any 1985 de 346.184.336 pessetes a les quals cal afegir els ingressos accessoris a l'explotació (interessos, venda de deixalles, etc.) per un import de 10.442.811 pessetes. Això ha significat un increment d'ingressos respecte a l'any 1984 del 20,5 %.

PATRONAT DEL MUSEU MANOLO HUGUÉ

Definició i objectius

El patronat del Museu Mas Manolo va ser constituït en règim de fundació pública de servei, a fi de fomentar i de realitzar les activitats culturals que són inherents a un centre museístic.

La col·lecció artística de Manolo Hugué forma part dels béns patrimonials de la fundació juntament amb una gran quantitat d'objectes d'art cedits per diferents artistes. En destaquen obres de Picasso, donades tant a l'esmentat artista com a la seva vídua i a la filla. Globalment, el museu conté uns 1.200 objectes, dels quals la major part són escultures i dibuixos fets per Hugué. Aquest important patrimoni artístic està instal·lat a la finca Mas Manolo de Caldes de Montbui,

coneguda així pel fet que va ser de l'artista. Posteriorment, aquesta propietat va ser adquirida per la Diputació amb la idea de destinar-la a fins culturals.

Donades les característiques del Mas Manolo i segons els informes tècnics realitzats, aquest indret no es pot destinar a museu. Per això, tan sols hi han estat ateses les visites col·lectives i les sol·licituds de professionals o especialistes que desitgen conèixer l'obra artística de Manolo Hugué.

Tasca efectuada

Després de diverses reunions del patronat celebrades al llarg de l'any, s'aprovà d'instal·lar a la segona planta de l'edifici conegut com "Antic hospital de Caldes" —situat al carrer de Santa Susanna— les dependències del nou museu on s'emplaçarà el fons artístic del Mas Manolo.

Aprovat ja el projecte definitiu, es preveu que les obres d'adequació s'iniciïn al llarg de l'any 1986 i que a començament de 1987 s'inauguri el nou Museu Manolo Hugué.

PATRONAT D'APOSTES MÚTUES ESPORTIVES BENÈFIQUES

Definició i objectius

Antecedents històrics

El Patronat d'Apostes Mútues Esportives Benèfiques es va crear per Decret-Llei del 12 d'abril de 1956. La seva finalitat respon al que estableix l'article primer de l'esmentat decret-Llei, que diu:

"S'estableix a Espanya, amb la garantia i intervenció de l'Estat, el servei d'apostes mútues benèfiques esportives, les quals de moment s'estendran únicament al futbol, sens perjudici que més endavant, si s'estima convenient, s'apliquin també a altres esports.

"Com a conseqüència de l'O.M. de 3 de setembre de 1947, per la qual s'aprovava el plec de condicions d'arrendament de les delegacions provincials i locals del Patronat d'Apostes Mútues Esportives Benèfiques, la Diputació de Barcelona va concórrer a la convocatòria que es va publicar a l'efecte en el B.O.E. del 14 de febrer de 1948. La delegació a Barcelona del PAMDB va ser adjudicada per acord del consell d'administració de l'esmentat patronat, amb data 5 de març de 1948, i s'elevà a escriptura pública el dia 3 d'abril d'aquell mateix any".

Definició actual

Per Reial Decret 904/1985 de l'11 de juny de 1985 es constitueix l'Organisme Nacional de Loteries i

Apostes de l'Estat, el qual havia estat creat per la llei 50/84, de 30 de desembre de 1984, segons preveu el seu article 87, núm. 5

En virtut de l'esmentat Reial Decret 904/1985, assumeix les atribucions i les competències de l'extingit Patronat d'Apostes Mútues Esportives Benèfiques en matèria d'organització i difusió en exclusiva de les travesses sobre el futbol.

La disposició addicional 4a. del mateix Reial Decret, també considera el fet que el nou organisme se subroga els drets i les obligacions de l'extingit PAMDB, amb la qual cosa la delegació que té la Diputació continua com abans, amb els mateixos drets i obligacions envers el nou Organisme Nacional de Loteries i Apostes de l'Estat.

El Reial Decret 1360/1985, de 1r. d'agost, autoritza l'explotació de la loteria primitiva.

Per escrit del director general de l'Organisme Nacional de Loteries i Apostes de l'Estat de 16-10-85, es confirma la delegació a la Diputació de l'esmentat organisme per a la loteria primitiva, nomenament que s'haurà de formalitzar amb el contracte oportú.

Forma de gestió

Partint de la base que l'esmentada delegació estatal és un servei provincial, d'acord amb el que preveu la Llei de Règim Local, es va considerar que la forma més indicada de prestació era la gestió directa com a òrgan especial d'administració, i així ho acordà la Corporació provincial en sessió plenària celebrada el 29 de setembre de 1964.

Aquest òrgan especial d'administració, el constitueix una junta d'administració i un cap de la delegació per al govern de les dependències.

Aquesta forma d'administració, idònia en altres temps, es considerarà poc àgil per causa del volum d'actuacions, com també de la multiplicitat i la complexitat de les operacions que exigeix el funcionament de la delegació, per la qual cosa la Diputació de Barcelona, en sessió plenària celebrada el dia 29 de maig de 1984, va acordar la creació de la fundació pública Delegació a Barcelona del Patronat de Travesses Mútues Esportives Benèfiques, mitjançant la qual la Diputació ha de gestionar els serveis que li arrendà el Patronat d'Apostes Mútues Esportives Benèfiques.

Darrerament, en sessió plenària de la Diputació de Barcelona tinguda el dia 28 de novembre de 1985, es va acordar deixar sense efecte l'acord esmentat en el paràgraf anterior, com també els estatuts de la fundació, i en lloc seu, a l'empara de l'article 85. 3 a) de la llei 7/1985, es va crear l'Organisme Autònom Local Patronat d'Apostes, com a servei de gestió directa de la Diputació encarregat de les funcions encomanades per delegació de l'Organisme Nacional de Loteries i Apostes de l'Estat.

En la mateixa sessió plenària es van aprovar els estatuts pels quals es regirà el mencionat organisme autònom, i que entraran en vigor el 1r. de gener de 1986. La Junta de Govern de l'organisme té la composició següent:

President: el President de la Diputació de Barcelona.
Vice-president: el Diputat President de la Comissió Informativa d'Esports i Joventut

Vocals: un diputat designat per la Diputació; dos vocals de lliure designació de la Presidència; el Secretari General de la Diputació, i l'Interventor de la Diputació. Assistirà a les reunions el gerent de l'organisme autònom.

Mitjans

Materials

La delegació disposa d'un edifici situat al carrer de Ferlandina, núm. 2, construït per la Diputació.

Es compta amb un equip complet d'ordinadors, adients amb les actuals necessitats de la delegació.

Així mateix es disposa d'important maquinària per escutar, amb els corresponents equips i programes, i també màquines de microfilm, revelar i projectar pel·lícules, tot això deixat en dipòsit per l'Organisme Nacional per dur a terme els treballs d'escrutini que ens té encomanats.

Recursos

Humans

Pel que fa a mitjans personals, es compta amb una plantilla especialitzada i heterogènia, el detall de la qual és el que segueix:

| | |
|---------------------------------------|------------|
| Funcionaris en comissió de servei | 8 |
| Empleats laborals de plena dedicació | 37 |
| Empleats laborals de mitja jornada | 13 |
| Empleats de dedicació a temps parcial | 116 |
| Empleats discontinus, de temporada | 122 |
| TOTAL | 296 |

Econòmics

El pressupost ordinari de la delegació de l'ON-LAE a Barcelona es nodreix gairebé totalment dels ingressos que s'obtenen per les remuneracions de la gestió, el detall de la qual és el següent.

1,80% de comissió per a la gestió de la Delegació d'Apostes Esportives, sobre la recaptació que s'obté a la província de Barcelona.

6,00% de comissió per al segellament a la delegació de butlletes d'apostes esportives.

0,38% de comissió per a l'escrutini de les apostes esportives, sobre la recaptació obtinguda a les províncies de Barcelona, Girona, Lleida i Tarragona.

1,44% de comissió per a la gestió de la delegació de la loteria primitiva, sobre la recaptació que s'obté a la província de Barcelona.

4,80% de comissió per al segellament a la delegació de butlletes de la loteria primitiva.

0,80% de comissió per a l'escrutini de la loteria primitiva, sobre la recaptació obtinguda a les províncies de Barcelona, Girona, Lleida i Tarragona.

Rendiment econòmic

El pressupost de la delegació per a l'any 1985 és d'un import anivellat de 241.589.000 pessetes, incrementat posteriorment amb 25.000.000 de pessetes, equivalents al càlcul estimatiu dels possibles ingressos i despeses que podia generar la loteria primitiva.

Finalment, es pot dir que, si bé la temporada no ha estat tan bona como es desitjava, s'ha tancat l'exercici de 1985 amb un superàvit que s'estima en uns 12.500.000 de pessetes.

Tasca efectuada i rendiment

El treball que s'efectua a la delegació, canalitzar-lo —encara que sigui superficialment— a base de dividir-lo en quatre àrees, és a dir:

- treballs propis de la delegació d'apostes esportives
- treballs propis de l'escrutini d'apostes esportives
- treballs propis de la delegació de loteria primitiva
- treballs propis de l'escrutini de loteria primitiva

Delegacions

Està encarregada del control i la responsabilitat de totes les operacions administratives i econòmiques que es deriven del segellament de butlletes, a la província de Barcelona.

El volum del treball fet a la delegació tant d'apostes esportives com de loteria primitiva està en funció del que genera la recaptació que se n'obté a la nostra província, la qual equival a una mitjana del 15,63% sobre el total que es recapta a tot Espanya.

D'apostes esportives

El complex treball que cal fer al llarg de la setmana es veu incrementat el divendres a la nit, que és quan les liquidacions dels 850 establiments (386 a Barcelona i 464 a la província) s'han de repassar i, a part, quadrar les butlletes. La tasca, doncs, s'acaba a altes hores de la matinada del dissabte.

De loteria primitiva

Igualment que en el cas anterior, la punta de treball se'ns produeix els dimecres a la nit, quan els 949 establiments (435 de Barcelona i 514 de la província) —incloent-hi administracions de loteria— presenten les liquidacions de les vendes, que posteriorment s'han de repassar, com també les butlletes, i quadrar les liquidacions, la qual cosa fa que la tasca s'acabi a altes hores de la matinada del dijous.

A més de la feina que aquesta administració comporta, s'hi ha de dedicar major nombre d'hores a causa de la gran quantitat de premis que proporciona la loteria primitiva, els quals s'han de pagar i justificar davant l'Organisme Nacional de Loteries i Apostes de l'Estat.

Centre d'escrutini

El volum econòmic de les quatre províncies catalanes que s'escruten en el centre assoleix gairebé el 20% de la recaptació total d'Espanya.

Aquest centre té a càrrec seu el control i la responsabilitat de totes les operacions que comporta un escrutini, tant pel que fa a les apostes esportives com a la loteria primitiva.

D'apostes esportives

Els diumenges al matí i a la tarda es preparen o memoritzen les butlletes segellades a les províncies de Barcelona, Girona, Lleida i Tarragona. La nit del diumenge, i el dilluns, de matinada i al matí, es fa l'escrutini, i posteriorment s'editen les llistes de premis.

De loteria primitiva

El dimecres a la nit es microfilmen i codifiquen totes les butlletes segellades a les quatre províncies esmentades anteriorment; després es revelen i es projecten, per veure-les, les pel·lícules ja obtingudes. El dijous al matí es preparen o memoritzen totes les butlletes. El dijous, a la nit i de matinada, i el divendres al matí, una vegada efectuat el sorteig, s'escruten les butlletes i finalment s'editen les llistes de premis.

En resum, la tasca que comporten tant l'administració com l'escrutini d'aquestes dues menes d'apostes és molt laboriosa i d'una gran responsabilitat, tant amb l'administració com amb l'apostant.

PATRONAT D'ESPORTS

Definició i objectius

L'Excma. Diputació de Barcelona constituí el Patronat d'Esports en règim de fundació pública del servei, amb personalitat jurídica pròpia, a l'empara del que determinen l'article 85 i següents del Reglament de Serveis de les Corporacions Locals.

La fundació té personalitat jurídica pública per al compliment dels seus objectius, i per tant disposa de capacitat jurídica plena dins l'àmbit de la seva competència. En conseqüència, pot adquirir, posseir, reivindicar, permutar, gravar o alienar tota classe de

béns, celebrar contractes, establir i explotar obres i serveis públics, obligar-se, interposar recursos i exercir accions de tota mena, gaudint d'ídèntiques facultats que les legalment previstes per a les corporacions locals, sens perjudici de les facultats tutelars de la Diputació de Barcelona i d'altres limitacions previstes en els seus propis estatuts.

La finalitat específica de la fundació consisteix a portar a terme els objectius i funcions que tot seguit es determinen:

- a) gestionar les instal·lacions esportives que té encomanades per tal de promoure la pràctica esportiva;
- b) col·laborar amb clubs i entitats esportives a fi d'aconseguir la promoció, programació i realització d'activitats esportives a les instal·lacions esmentades;
- c) facilitar a la població l'ús d'aquestes instal·lacions esportives;
- d) qualsevol altra activitat que li encomani la Diputació de Barcelona, relacionada amb l'educació física i l'esport.

Forma de Gestió

El funcionament i règim jurídic està determinat pels mateixos estatuts de la fundació i pels reglaments que els desenvolupen, i supletòriament per la legislació de Règim Local.

El govern i la gestió superiors del Patronat d'Esports corresponen a la Junta Rectora, la qual està composta pel seu president, un secretari i un interventor delegats, i set vocals, tres dels quals són diputats provincials, un ho és en representació de la Direcció General d'Esports de la Generalitat, un altre en representació de l'Ajuntament de Barcelona, i els dos restants són tècnics de la Diputació —un del Servei d'Esports i l'altre del de Construccions Civils.

Tasca efectuada

Rendiments econòmics

Els ingressos liquidats en concepte de taxes han tingut un import de 32.435.149 pessetes, la qual quantitat representa un increment respecte a l'exercici anterior de l'11,5%. Això no obstant, cal remarcar la diferent evolució que han tingut aquells ingressos, que ha estat en funció de la procedència.

- Els ingressos procedents de serveis a persones alienes a la institució han superat de 321.698 pessetes les previsions definitives, amb la qual cosa han sobrepassat d'un 25,75% la quantitat obtinguda l'exercici anterior. Aquests rendiments representen el 63% respecte al total dels obtinguts en concepte de taxes i són d'una importància quantitativa que continua amb una tendència creixent.
- El valor monetari dels serveis prestats a l'institut és de 2.896.549 pessetes, inferior a les previsions inicials i de 848.353 pessetes menys si el comparem amb l'exercici anterior. Aquest resultat és conse-

qüència d'una superior racionalitat en l'ús de les instal·lacions, fonamentalment en allò que respecta a les escoles de les Llars Mundet, les quals han anat ajustant progressivament la demanda d'instal·lacions a les seves necessitats reals.

Per acabar, cal afegir que a més a més dels rendiments anteriors, el patronat ha ingressat 901.329 pessetes per uns altres conceptes atípics, com és ara els interessos, rendiments patrimonials, reintegraments i telèfon.

Rendiments socials

Així com en anys anteriors, durant el 1985 s'ha intentat i, en certa manera s'ha aconseguit, de facilitar l'accés a les instal·lacions al màxim nombre possible de persones. En aquest sentit cal esmentar que els serveis esportius oferts han anat dirigits al públic en general, prescindint d'edats i zona de residència.

Les entitats, col·lectius i escoles que han fet ús de les instal·lacions han estat diverses. Entre les més destacables, farem esment de les entitats següents: federacions catalanes de Judo, Karate i Esgrima; gimnasos Barlovento i Set i Mig; entitats com A.E. Vall d'Hebron, E.I.E. de l'Eixample, A.E. d'Horta-Guinardó (E.I.E.), Consell de l'Esport Escolar de Barcelona, Agrupació Sant Jordi de la Caixa de Catalunya, Club Espina Bífida, Escola de Futbol de Barcelona (TARR); escoles C.P. Joan Maragall, E.M. Antiga del Mar, C.P. Verge de Montserrat, C.P. Josep M. de Sagarra, C.P. Francisco de Goya, C.P. Flos i Calcat, I.N.B. Carles Ribas, Col·legi Divina Pastora, Escoles Gravi, Col·legi Juventus, Parvulari Aralai, a més de les escoles i serveis de la Diputació instal·lades a les Llars Mundet com ara Escola els Pins, Escola l'Alzina, Centre de F.P., Col·legi de BUP i COU, Institut Psicopedagògic i els instal·lats a l'Escola Industrial —Escola del Treball, Enginyers Industrials i Agrònoms—, diversos equips de futbol de categories infantil, juvenil i amateur; les Trobades de Joves de les Ciutats del Món i les de la UNESCO.

Les activitats que s'han dut a terme han estat les que ja eren habituals, és a dir, frontó, natació recreativa, curssets de natació per a infants, adults i escoles, futbol i futbol sala, judo, karate, kendo, esgrima, educació física, atletisme, gimnàstica esportiva i rítmica, waterpolo, handbol i bàsquet. La novetat més destacada ha estat l'entrada en funcionament de tres pistes de squash, a la part posterior del frontó de les Llars Mundet.

El nombre d'usuaris ha estat de 744, quantitat similar a la de l'exercici anterior. Això no obstant, cal considerar que aquests resultats són satisfactoris, atès que, tan sols en tres anys de funcionament del patronat, el nivell d'ocupació de les instal·lacions és quasi òptim i, per tant, no cal esperar increments espectaculars en aquest sentit.

És de destacar que el nombre d'usuaris que depenen de la Diputació representa el 47% del total i que és el primer cop que quantitativament han estat superats per utilitzacions alienes a la Corporació.

En aquest sentit es pot concloure que aquest resultat és conseqüència de la política seguida d'obertura al públic i racionalització de l'ús de les instal·lacions

Mitjans

Recursos humans

El personal que presta servei a la fundació està fixat, pel que fa al nombre, categoria i funcions, a la plantilla aprovada per la corporació provincial el 22 de desembre de 1983

Les tasques de direcció són exercides per un gerent, el qual és així mateix responsable d'executar els acords de la junta.

Els treballs administratius, elaboració de nòmnes, supervisió i control del pressupost, atenció d'usuaris, etc., són a càrrec d'un director i un auxiliar administratiu (això no obstant, la direcció administrativa és actualment assumida pel gerent).

Cadascuna de les tres zones en què es divideixen les instal·lacions té un responsable directe que hi fa les funcions d'encarregat. El cap immediat d'aquests és el director d'instal·lacions, que és així mateix qui ha d'organitzar les activitats i procurar-ne el màxim aprofitament.

Quatre subalterns de plantilla, un amb contracte temporal, i tres oficials de segona s'ocupen de les tasques d'ordenar i tenir cura de totes les instal·lacions, directament a les ordres del responsable de zona, i en torns organitzats cobreixen el servei d'atenció al públic des de les 8 del matí fins a dos quarts d'una de la nit, dissabtes i diumenges.

Dues persones es dediquen exclusivament a la neteja d'oficines, vestidors, accessos, etc.

Es disposa d'una persona per fer les reparacions elèctriques, lampisteria i feines de manteniment.

Les tasques d'ensenyament de la natació són portades a terme per quatre monitors-socorristes titulats.

El cost anual que aquest factor treball ha significat al patronat puja a 35.482.134 pessetes, la qual cosa representa un 74% respecte al total de despeses de funcionament.

Per poder efectuar les seves activitats, el patronat posseeix un patrimoni especial integrat per les instal·lacions esportives radicades als recintes de l'Escola Industrial i les Llars Mundet, és a dir, cinc camps de futbol il·luminats, una pista d'atletisme de terra, tres pistes de squash, un frontó, una piscina descoberta, una altra de coberta, una pavelló polisportiu cobert i un gimnàs.

El costos de manteniment i d'adquisició de material han tingut un import de 12.299.733 pessetes.

Cal afegir que, a més d'aquestes despeses de funcionament, el patronat ha invertit durant l'últim exercici 28.415.571 pessetes en l'ampliació i millora de les instal·lacions.

PATRONAT DEL MUSEU MONJO

El mes de desembre s'inauguraren les obres d'condicionament del Museu Monjo. Després de més de deu anys que l'esmentat museu restà tancat, l'any 1985 s'acabaren les obres de millora i adequació com a centre museístic.

El programa museístic actual està absolutament transformat respecte a l'anterior. La visita al museu s'inicia al vestíbul de la planta baixa, on hi ha dues escultures —"Nit i figura mutilada"— i un relleu —"Rabadans"—, que, a manera de preàmbul, introdueix el visitant en l'obra d'Enric Monjo.

El recorregut continua pel primer pis, on s'exposa la major part de l'obra de Monjo: "Profeta Isaïes", "Verge de l'Esperança", "Mateu", "Profeta i evangelista", "Sant Jaume apòstol", els esbossos en terra cuita que pertanyen als grans conjunts de l'església del Sant Esperit de Terrassa, el monestir de Montserrat, la capella del Bon Consell de l'Ajuntament de Barcelona i, així mateix, els bustos "Hispania", "Hongaresa" i "Mallorquina".

A la segona planta s'explica la notícia biogràfica d'Enric Monjo: els lligams amb el Maresme, els seus estudis, el pas pels tallers d'Arnau i Llimona, els grans conjunts, la projecció internacional i la seva relació amb els personatges del món de la cultura catalana de l'època. Tots aquests temes estan il·lustrats amb material de tipus molt divers: des d'una maqueta de fragata dissenyada per l'avi de l'escultor fins als retrats que van fer-li Ramon Capmany, Antoni Vila Arrufat i Enric Pérez Comendador, passant per dibuixos, documentació professional, diversos guardons que li van ser concedits i la versió de bronze de la primera escultura que Enric Monjo va realitzar.

FUNDACIÓ PÚBLICA ESCOLA UNIVERSITÀRIA D'ENGINYERIA TÈCNICA INDUSTRIAL DE BARCELONA

Definició i objectius

L'Escola Universitària d'Enginyeria Tècnica Industrial de Barcelona és una escola amb la qualificació de "centre no estatal reconegut", atorgada per l'Ordre de 16 de març de 1966, i està adscrita a la Universitat Politècnica de Catalunya, en virtut del Decret 787/76 de 5 de març, tots dos del Ministeri d'Educació i Ciència.

Els objectius primordials de l'escola són l'ensenyament, la investigació i el desenvolupament de les matèries pròpies per a la formació dels titulats respectius, l'organització de cursos monogràfics d'especialització i perfeccionament, seminaris i qualssevol al-

tres que complementin la formació tècnica i humana de l'alumne i els titulats. Per a la consecució dels fins d'investigació, l'escola pot establir instituts, laboratoris de recerca tècnica i nexes de cooperació industrial.

L'escola és una fundació pública de la Diputació de Barcelona creada a l'empara del que estableix l'article 85 apartat c) del Reglament de Serveis de les Corporacions Locals.

L'òrgan de govern de la fundació és el patronat, que està compost per un màxim de deu membres designats per la Diputació, dos dels quals són proposats per la UPC. El director de l'escola n'és vocal nat. També hi ha un representant del professorat i un de l'alumnat de l'escola.

La composició actual del patronat és la següent:

- President delegat
- Vocals
- Secretari
- Assessor jurídic
- Interventor delegat

El govern intern de l'escola està confiat a un director, un sots-director, un cap d'estudis, un secretari i un administrador.

D'altres òrgans de govern de l'escola, segons el reglament aprovat pel Ple de la Diputació en data 27 de juliol de 1979, són el Claustre general, la Junta d'escola, les comissions econòmica i d'estudis i les juntes de departament.

L'escola s'estructura en departaments, que són les unitats fonamentals d'ensenyament i investigació de les assignatures anàlogues que tenen entre elles relació científica i tècnica. El departament té la responsabilitat dels corresponents ensenyaments i investigacions dintre del seu àmbit a l'escola. Els departaments coordinen entre ells les seves activitats docents davant la Junta d'escola.

Actualment, els departaments existents a l'escola són els següents:

Departament d'electrònica
Departament d'electrotècnia
Departament de gestió empresarial
Departament de matemàtiques
Departament de mecànica aplicada
Departament de mecànica de fluids i termodinàmica
Departament de projectes
Departament de química fonamental
Departament de química tècnica
Departament tèxtil.

La tasca que efectua l'escola és l'ensenyament, la investigació i el desenvolupament de les matèries pròpies per a la formació dels enginyers tècnics industrials de les especialitats següents:

- Enginyer tècnic mecànic (secció construcció maquinària)
- Enginyer tècnic elèctric (secció màquines elèctriques)
- Enginyer tècnic elèctric (secció electrònica industr.)
- Enginyer tècnic químic (secció control de processos i instal·lacions químiques)
- Enginyer tècnic tèxtil (secció filatura i teixits)
- Enginyer tècnic tèxtil (secció tintoreria i aprestos).

Durant els darrers anys l'escola ha experimentat un considerable increment en laboratoris i tallers, com també en la dotació del material que s'hi destina. Actualment, l'escola disposa dels següents laboratoris i tallers, algun dels quals encara són en fase de desenvolupament.

a) Departament d'electrònica

- Laboratori d'electrònica
- Laboratori d'instrumentació electrònica
- Laboratori de microordinadors
- Laboratori d'ordinadors.

b) Departament d'electrotècnia

- Laboratori de màquines elèctriques
- Laboratori de servosistemes
- Laboratori d'electrometria
- Laboratori de centrals i xarxes
- Laboratori de regulació i control de màquines elèctriques.

c) Assignatura de física

- Laboratori de física general.

d) Departament de mecànica aplicada

- Laboratori de metal·lografia
- Laboratori d'assaig de materials
- Laboratori de vibracions taller mecànic.

e) Departament de mecànica de fluids i termodinàmica

- Laboratori de mecànica de fluids
- Laboratori de calor i fred
- Laboratori de màquines tèrmiques.

f) Departament de química fonamental

- Laboratori de química general
- Laboratori d'anàlisi químiques generals i fisicoquímica
- Laboratori de química orgànica.

g) Departament de química tècnica

- Laboratori de química industrial i operacions unitàries
- Laboratori de control i automatismes
- Laboratori d'anàlisi instrumental.

h) Departament tèxtil

- Laboratori d'anàlisi i control tèxtil taller de filatura
- Taller de tissatge
- Taller de tintoreria.

El pressupost de l'escola per a l'any 1986 ha estat de 487.900.408 pessetes i l'alumnat matriculat el curs 1984-85 fou de 2.527 alumnes segons el detall següent:

| | |
|---|-------------|
| 1r. curs (comú a totes les especialitats) | 1.214 |
| 2n. curs: | |
| Enginyeria tècnica mecànica | 197 |
| Enginyeria tècnica màquines elèctriques | 59 |
| Enginyeria tècnica electrònica ind. | 399 |
| Enginyeria tècnica química industrial | 91 |
| Enginyeria tècnica tèxtil (fil. i tei) | 11 |
| Enginyeria tècnica tèxtil (tint. i aprests) | 6 |
| TOTAL alumnes 2n. curs | 763 |
| 3r. curs: | |
| Enginyeria tècnica mecànica | 184 |
| Enginyeria tècnica màquines elèctriques | 34 |
| Enginyeria tècnica electrònica ind. | 230 |
| Enginyeria tècnica química industrial | 92 |
| Enginyeria tècnica tèxtil (fil. i teixits) | 7 |
| Enginyeria tècnica tèxtil (tin. i aprests) | 3 |
| TOTAL alumnes 3r. curs | 550 |
| TOTAL alumnes matriculats a l'escola | 2527 |

El nombre de projectes de final de carrera presentats durant el curs 1984-85 (oct. 1984 - juny 1985) ha estat de 95 segons el detall següent:

| | |
|--|-----------|
| Enginyers tècnics mecànics | 35 |
| Enginyers tècnics màquines elèctriques | 7 |
| Enginyers tècnics electrònica industrial | 30 |
| Enginyers tècnics química industrial | 21 |
| Enginyers tècnics tèxtil | 2 |
| TOTAL | 95 |

Així mateix, l'escola ha impartit els cursos d'especialització per a postgraduats següents:

- Curs de teoria i tècnica de l'aire condicionat
- Curs de tecnologia avançada del caudal
- Curs d'introducció a la informàtica i programació BASIC
- Jornades sobre telecontrol industrial amb una assistència global de 382 assistents.

L'escola té subscrit un conveni de col·laboració amb l'Institut Politècnic de Grenoble i n'ha establert un altre amb la CIRIT, a fi de desenvolupar un programa d'investigació aplicat al camp tèxtil.

Per mitjà de la borsa de treball de l'escola s'han canalitzat sol·licituds de treball i de pràctiques en empreses per a alumnes i enginyers tècnics recent graduats.

Durant el curs 1984-85 el patronat de la fundació ha concedit vuit beques a alumnes del centre a fi de col·laborar en treballs d'investigació aplicada que porten a terme diferents departaments.

L'escola disposa d'un gabinet de publicacions per a l'edició d'apunts de les diverses assignatures com també per prestar servei de fotocòpies. En el curs 1984-85 el nombre d'edicions d'apunts ha estat de 40, repartides entre les diferents matèries.

L'escola durant el curs ha comptat amb una plantilla, contractada pel patronat de la fundació, formada per:

| | |
|--|-----------|
| Personal docent | |
| Catedràtics-caps de departament | 6 |
| Catedràtics | 21 |
| Professors titulars | 14 |
| Professors agregats | 29 |
| Professors ajudants | 8 |
| Prof. especials (llengües, ed. física) | 2 |
| TOTAL professorat | 80 |
| Personal no docent | |
| Mestres pràctics | 6 |
| Oficials | 7 |
| Mossos | 4 |
| Bibliotecària | 1 |
| Administració | 8 |
| Telefonista | 1 |
| Conserge | 1 |
| Subalterns | 5 |
| Neteja | 10 |
| TOTAL personal no docent | 43 |

Junta amb 12 funcionaris de l'Excma. Diputació que presten serveis en aquest centre segons detall:

| | |
|------------------|-----------|
| Administratius | 4 |
| Mestres pràctics | 2 |
| Bidells | 4 |
| Mossos | 2 |
| TOTAL | 12 |

Els objectius que es volen aconseguir al llarg de 1986 es poden resumir en els punts següents.

- Adequació de la infraestructura, tant de la part de l'embranchament i xarxa elèctrica -deficient i actualment insuficient- obres, pintura, calefacció, etc., per l'acondicionament de l'edifici i tot el que calgui per completar els laboratoris i tallers que estan en fase d'equipament, com també els treballs necessaris per a l'inici i creació dels que encara falten.
- Recuperació d'espais, ja que els existents, en alguns casos, resulten molt limitats.
- En l'ordre acadèmic, l'escola aspira a crear especialitats noves, d'acord amb l'evolució de la tècnica, ampliar els seus contactes amb la indústria i altres escoles i impulsar els cursos de reciclatge i perfeccionament de postgraduats.

ESCOLA UNIVERSITÀRIA D'ENGINYERIA TÈCNICA AGRÍCOLA

Definició i objectius

Els orígens de l'Escola Universitària d'Enginyeria Tècnica Agrícola es remunten als anys 1854-1870 quan s'implantaren i mantingueren, en col·laboració amb diverses entitats i particulars, el Jardí Botànic i la

Granja Model Experimental, inicialment situats als anomenats Horts de Sant Pau i, després, a la Torre del Pla, de Gràcia.

L'11 de juliol de 1911, per iniciativa del Sr. Enric Prat de la Riba, l'Excma. Diputació constituí l'Escola Superior d'Agricultura als terrenys de l'antiga fàbrica Batlló, que fou traspassada a la Mancomunitat de Catalunya per acord de l'11 d'octubre de 1918. El 1922, fou adquirida la Torre Marimon de Caldes de Montbui i el 1939 s'establí un pla d'estudis idèntic al dels pèrits agrícoles de les escoles oficials de l'Estat, junt amb uns ensenyaments monogràfics complementaris.

Finalment, per l'ordre del Ministeri d'Educació Nacional del 15 d'octubre de 1940, es reconegué la validesa oficial dels estudis cursats en aquesta escola.

Els objectius primordials de l'escola són, doncs, l'ensenyament, recerca i desenvolupament de les matèries que corresponen a la formació dels titulars respectius, l'organització de cursos monogràfics i d'especialització i perfeccionament, seminaris i qualsevol altra activitat que complementi la formació tècnica i humana dels alumnes i titulats (article 4t. del reglament de l'escola).

S'hi imparteixen cursos d'enginyeria tècnica en les especialitats de:

- Explotacions agropecuàries
- Hortofruticultura i jardineria
- Indústries agrícoles.

Nombre d'alumnes

El nombre total d'alumnes matriculats a l'escola el curs 1984-85 ha estat de 844, desglossats de la manera següent:

| | |
|--------------|------------|
| Primer curs | 333 |
| Segon curs | 251 |
| Tercer curs | 260 |
| TOTAL | 844 |

Per especialitats, els alumnes es distribueixen de la manera següent:

| | |
|--------------------------------|-----|
| <i>Segon curs</i> | |
| Explotacions agropecuàries | 115 |
| Hortofruticultura i jardineria | 88 |
| Indústries agrícoles | 48 |
| <i>Tercer curs:</i> | |
| Explotacions agropecuàries | 105 |
| Hortofruticultura i jardineria | 99 |
| Indústries agrícoles | 56 |

En les tres convocatòries de gener, maig i octubre han acabat la carrera, amb la defensa del treball corresponent, els alumnes següents:

| | |
|--------------------------------|------------|
| Explotacions agropecuàries | 47 |
| Hortofruticultura i jardineria | 47 |
| Indústries agrícoles | 24 |
| TOTAL | 118 |

Com en anys anteriors, enguany s'ha fet una prova d'accés a l'escola en la qual ha col·laborat el Gabinet Psicotècnic de la Diputació. El mes de setembre del 85, inici del curs 85-86, es va complir la normativa dictada pel ministeri i es van seleccionar els candidats segons les notes de BUP i COU o de selectivitat.

El premi Claudi Oliveras, al millor expedient acadèmic, ha estat atorgat a l'alumne Jordi Izquierdo Figuerola amb una nota mitjana de carrera de 7,42.

Activitats complementàries

Al llarg del curs 1984-85 s'han realitzat a l'escola:

- el 1r. curset de bioquímica de la carn
- el 3r. curs de sòls de Catalunya
- el 5è. curs d'apicultura

Entre les activitats dels departaments cal esmentar:

Departament de matemàtiques

Seguiment de dos cursos trimestrals per a postgraduats (Universitat Politècnica):

- Tècniques de programació i control de projectes
- Cooperativisme i empreses cooperatives.

Assistència al curset per a usuaris d'equips informàtics de tractament de textos AES.

Realització d'un ampli estudi per dotar l'escola d'una xarxa informàtica, amb contactes amb diferents centres d'ensenyament i empreses especialitzades.

Departament de física

El laboratori del departament ha posat a punt tècniques de mesura de conductivitats tèrmiques en aliments, i ha iniciat els experiments amb pomes.

S'han establert diversos contactes amb indústries per realitzar estudis en col·laboració.

S'ha assistit a les "Jornades hispano-franceses" de tècniques sobre equips de mesura i didàctics en què vam poder treballar amb equips de fotoelasticitat i realitzar mesures de cabal de fluids viscosos.

S'ha participat, amb una ponència, al seminari sobre política ambiental a Catalunya i el Llenguadoc, a la Facultat de Ciències Econòmiques de Barcelona

Departament de química

S'han presentat tres treballs al 3r. Congrés Mediterrani d'Enginyeria Química. Barcelona, novembre de 1984.

Tres treballs a la IV Trobada sobre la Recerca Experimental en Física i Química aplicada a l'estudi i protecció del medi. Prada, agost de 1985.

El professor Josep Saña ha presentat la seva tesi doctoral.

Segueix el conveni de col·laboració amb el Servei d'Investigació Agrària de la Generalitat.

Ha organitzat unes jornades sobre adobs orgànics juntament amb l'ICEA, el febrer de 1985. Hi han intervingut molts dels ex-alumnes que havien fet treballs al departament.

Contribució, com a professor, al curs de postgraduats de biotecnologia alimentària de la UPC.

Visita i col·loqui a l'escola del professor Bernard Liska, degà de la Facultat d'Agronomia de la Universitat de Purdue (EEUU) i president de l'Institute of Food Technology.

Departament de biologia

S'ha seguit la línia de recerca i experimentació sobre el blat de moro farratger. S'han establert relacions de col·laboració científica amb un equip de treball del Consejo Superior de Investigaciones Científicas i amb el Servei d'Investigació Agrària de la Generalitat.

Es continua treballant en el control integrat i biològic de les podridures d'arrels (Armillaria i Rosellinia), en estreta col·laboració amb les estacions experimentals de l'INRA de Bordeus i de Montfavet i amb la Cooperativa d'Experimentació dels Baixos Pirineus.

Departament de producció vegetal

Assistència a congressos:

III Reunión de Ornamentales. Sociedad Española de Ciencias Hortícolas. Cabrils, 1984.

V Research Conference International Turfgrass Society. Avignon, 1985.

Symposium *in vitro*. Problems related to mass propagation of horticultural plants. Gembloux, 1985.

Posada en marxa del laboratori de cultiu *in vitro*. Actualment s'han posat a punt amb èxit les tècniques de micropropagació de 15 espècies i varietats, i s'estan realitzant 11 treballs experimentals.

Publicacions:

"Características de transmisión y de reflexión de materiales de sombreado bajo iluminación natural".

"Consideraciones sobre el efecto de las posiciones solares sobre las características de extinción lumínica de los materiales de cubierta y sombreado empleados en cultivo protegido"

"Análisis comparativo del efecto del sombreado fijo y variable sobre el crecimiento de cuatro especies ornamentales cultivadas en umbráculo".

"Respuesta fotosintética a la temperatura y a la densidad de flujo fotónico fotosintético (PPFD) en Fat-

sia japonica y Hedera helix cultivadas en umbráculo".

"Evolución diaria y tasas de renovación del CO₂ en invernadero de hierro y vidrio en el Maresme".

"Factores de eficacia en proyectos de ajardinamiento urbano"

"Efectes de la data de plantació i l'aplicació d'àcid giberèl·lic en el creixement i floració de *Chrysanthemum mosifolium ramat*" (en premsa).

"V Congreso de investigación de la Sociedad Internacional de Céspedes" (en premsa).

Laboratori de sòls

Es duen a terme estudis de sòls de les comarques del Priorat, Alt i Baix Penedès, Conca de Barberà i Baix Segrià.

Conferència a l'INCAVI, "Els sòls de les comarques vitivinícoles catalanes".

IV Curs de sòls de Catalunya, dirigit pel professor Dr. J. Bech.

Curs sobre alteració i gènesi de sòls, a càrrec dels professors G. Millot i H. Paquet, d'Estrasburg.

Estudi de sòls de la Conca de Tremp, a les Jornades de Vic de la Institució Catalana d'Història Natural.

Publicació per la Societat Catalana d'Història Natural de "L'obra edafològica d'Huguet del Villar".

Departament de zootècnia

Diverses pràctiques a l'estabulari sobre gallines, pollastres per rostir, conills, guatlles i verms

Realització del V Curset d'Apicultura

Direcció de la millora del ramat d'ovelles ripolleses de Torrebonica (Caixa de Pensions): estudi dels resultats de l'encreuament amb Romanov i, la posterior FI, amb Suffolk.

Investigació en el mateix ramat de la lactància artificial de xais.

Recerca sobre alimentació de vedells amb diferents quantitats d'ensitjat, fenc i pinso, també a la finca de Torrebonica, i a la granja de Caldes, en col·laboració amb el SIA de la Generalitat.

Direcció, per part dels professors del departament, de diversos treballs de fi de carrera; cal destacar-ne els temes d'investigació següents:

- Microscòpia de pinsos: 1a. fase, estudi microscòpic de la farina d'alfals
- Investigació de diferents nivells de calci fòsfor en l'alimentació de guatlles
- Utilització de gallinassa en l'alimentació de vedells
- Estudi de diferents diluents de semen porquí
- Influència comparativa sobre la rendibilitat de les granges de conills a l'aire lliure i en local tancat
- Estudi del creixement del xai del Ripollès.

Departament d'indústries agroalimentàries

4t. cicle de conferències-trobades amb la indústria en el qual han participat diferents tècnics de la indústria alimentària.

Curs d'ampliació sobre indústries càrniques per als alumnes de 3r. curs.

Participació en el curs "Elaboració de formatges de Maó (Menorca)" sota el patrocini del Consell Insular de Menorca.

Participació a les reunions de denominació d'origen de Menorca.

Realització del III Curs de Tast de Vins, a càrrec del professor Miquel Doñate.

Realització d'un treball de col·laboració amb la indústria: "Presència de sèrum en la xocolata amb llet de la firma Nestlé".

Participació, com a invitats, dels professors del departament, en els cicles del Consell Interuniversitari de Catalunya sobre alimentació i nutrició.

Direcció per part dels professors del departament de diversos treballs de fi de carrera; cal destacar-ne els temes d'investigació següents:

- Estudi sobre la composició química de l'alvocat
- Estudi sobre la maduració de la llonganissa iniciat amb *starts* microbians.

Obres d'adequació de l'escola

Durant el curs s'han posat en funcionament quatre laboratoris nous:

- Indústries de fermentació
- Bioquímica
- Microbiologia
- Zootècnia

A més, s'han renovat els d'indústries làcties i d'indústries extractives, que s'han equipat dintre de les possibilitats existents.

També s'han adquirit alguns equips per als altres laboratoris i ja s'ha instal·lat i s'està utilitzant, un compactus per a la biblioteca a fi d'alleugerir el problema d'espai.

Personal

Amb les noves incorporacions, constitueixen el cos de professors

- 29 titulars,
- 8 agregats,
- 10 adjunts i
- 4 ajudants de pràctiques.

El personal no docent el componen

- 1 administrador,
- 2 oficials administratius,
- 6 auxiliars administratius,
- 1 bibliotecària,
- 2 auxiliars de biblioteca,
- 1 conserge,
- 3 bidells i
- 9 mossos.

PATRONAT D'ASSISTÈNCIA MÈDICO-FARMACÈUTICA PER ALS FUNCIONARIS DE L'EXCMA. DIPUTACIÓ DE BARCELONA (PAASIS)

La fundació pública Patronat d'Assistència Mèdico-farmacèutica per als funcionaris de l'Excma. Diputació de Barcelona, PAASIS, tal com la defineix el seu propi nom, té l'objectiu de donar assistència sanitària als funcionaris de la Corporació i als seus familiars beneficiaris, aquests últims dintre del marc de la legislació vigent.

Encara que el PAASIS es constituí el 30 d'abril de 1954 per acord del Ple de la Diputació per donar compliment a allò que preceptuava l'article 97 del Reglament de Funcionaris d'Administració Local i es posà en marxa immediatament per prestar l'assistència sanitària com a òrgan de gestió de la Corporació, fins al cap de cinc anys no se n'establí el primer Reglament General, que aprovà el Ple de la Diputació el 30 de maig de 1959.

La fundació actual, continuadora d'aquella gestió, disposa d'un extens cos mèdic que atén totes les especialitats dintre de Barcelona; d'altra banda, té concerts establerts amb entitats mèdiques per als beneficiaris que resideixen a la província. L'atenció farmacèutica està establerta també mitjançant un conveni amb el Col·legi de Farmacèutics de la Província de Barcelona, el qual permet al patronat disposar del model reconegut de receptes pròpies per adquirir els medicaments mitjançant una aportació que és variable segons els tipus dels específics. Els pensionistes hi tenen gratuïtat total.

Òrgans i forma de govern

El govern d'aquest patronat correspon a la Junta Rectora, que, sota la tutela de la Corporació, celebra reunions ordinàries i extraordinàries. Les primeres tenen periodicitat mensual.

La part sanitària és a càrrec d'un director mèdic; la gestió administrativa, d'un secretari del patronat, que ho és a la vegada de la Junta Rectora.

N'és president el de la Corporació, o el diputat en qui delegui.

A conseqüència de tot el que s'ha dit, i encara que pel que fa a clíniques i hospitals també se'n disposa mitjançant concertacions —això sí, amb la quasi totalitat dels establiments sanitaris de Barcelona—, la Mutualitat Nacional de Prevenció de l'Administració Local (MUNPAL) considera que el PAASIS ofereix els seus serveis amb "mitjans propis"

Tasca efectuada

L'any 1985 ha estat el del ple funcionament del PAASIS sota l'ordenament dels nous estatuts de la

fundació, aprovats pel Ple de la Diputació el 30 d'octubre de 1984. Cal remarcar-ne els aspectes següents.

- Establiment del Reglament de Règim Interior de 30 de maig de 1985
- Absorció de les despeses sanitàries derivades d'accidents en acte de servei dels funcionaris, les quals eren abans a càrrec de la Corporació (art. 4).
- Extinció del superàvit existent, que provenia d'exercicis anteriors, i incorporació a la Diputació de la part que li'n corresponia.
- Finalment, també d'acord amb la normativa dels nous estatuts, es preveuen les eleccions dels vocals del patronat, que tindran lloc l'any 1986 (art. 9 a l'11).

Cal destacar també el ple funcionament durant el 1985 del sistema de mecanització del PAASIS, pel que fa a les adscripcions i canvis de facultatius, elaboració automàtica de les relacions a satisfer per conductes mèdiques als pediatres i metges de capçalera de fora de Barcelona i els pagaments mensuals als facultatius i facultatius auxiliars per nombre de cartilles adscrites. També s'han canviat, a final d'any, els codis dels usuaris, amb la consegüent renovació de carnets, que ha tingut efecte des de l'1 de gener de 1986.

Encara no s'han fet les imputacions de despeses als afiliats, perquè prèviament es requeria l'esmentat canvi dels codis —coincidentes ara amb el número de funcionari—, però ja s'imputaran al nou exercici.

Amb referència al pressupost de 1985, de 512.787.800 pessetes, concretament pel que fa a una estimació aproximada dels resultats, cal dir amb referència a les despeses que les tres partides que han restat deficitàries —però cap amb una desviació que arribi al 3%— han estat les de farmàcia, ortopèdia i clíniques. En conjunt hi haurà un superàvit en el global de les despeses.

També els ingressos del pressupost de 1985 estaran per sobre de les previsions inicials.

Mitjans

Recursos humans

Quant al nombre de facultatius i facultatius auxiliars que a Barcelona formen part del quadre assistencial, en presentem el detall següent.

| | |
|--------------------------------------|----|
| Metges de capçalera | 16 |
| Cirurgians | 5 |
| Traumatòlegs | 2 |
| Cirurgians infantils | 2 |
| Pediatres | 4 |
| Toco-ginecòlegs | 4 |
| Cardiòlegs | 4 |
| Especialistes en aparell digestiu | 4 |
| Especialistes en aparell respiratori | 4 |
| Oto-rino-laringòlegs | 4 |
| Oftalmòlegs | 4 |
| Odontòlegs | 5 |
| Reumatòlegs | 3 |
| Al·lèrgòlegs | 3 |
| Dermatòlegs | 3 |
| Uròlegs | 2 |
| Neuròlegs | 2 |
| Psiquiatres | 3 |
| Endocrinòlegs | 2 |
| Acupuntor | 1 |
| Psicòlegs infantils | 2 |
| Practicants-ATS. | 5 |
| Podòlegs | 2 |

També cal indicar que hi figuren, en la modalitat de percepció per acte mèdic, quatre institucions de rehabilitació i recuperació funcional, com també set especialistes en anàlisis clíniques, quatre radiòlegs i un grup vari de metges consultors més, que atenen la resta d'especialitats en l'esmentada forma de remuneració per acte facultatiu i segons els barems establerts en cada cas pel patronat.

Com s'esmentava de manera succinta a la part primera, per a l'atenció sanitària dels beneficiaris residents a la província hi ha conductes mèdiques establertes amb metges de capçalera i pediatres —unes cinc-centes, aproximadament. També hi ha concerts amb Assistència Sanitària Col·legial, S.A. i la Mútua del Penedès per a la resta d'especialitats mèdiques i hospitalitzacions.

A les oficines del PAASIS del Palau, hi treballen un total de sis administratius.

INSTITUCIONS ALIENES AMB REPRESENTACIÓ CORPORATIVA

A més dels patronats esmentats, la Diputació de Barcelona és representada entre d'altres en els òrgans de gestió de les institucions alienes a la Corporació següents:

- Assemblea de la Confederació Hidrogràfica de l'Ebre.
- Assemblea de la Confederació Hidrogràfica del Pirineu Oriental.
- Càtedra de Cultura Militar Universitària "Alfons V" sobre les Armes i les Lletres.
- Comissió de Brigada de Barcelona de la Direcció General de Prevenció i Extinció d'Incendis i de Salvaments de Catalunya.
- Comissió Nacional de Coordinació de la Direcció

- General de Prevenció i Extinció d'Incendis i de Salvaments de Catalunya.
- Comissions del Parc Principal de Berga, Manresa, Baix Llobregat, Penedès, Igualada, Vic, Maresme, Sabadell i Granollers.
 - Comissió Gestora del Consorci per al Tractament de Residus Sòlids Urbans del Maresme.
 - Comissió Provincial de Col·laboració de l'Estat amb les Corporacions Locals.
 - Comissió Provincial d'Assistència Social.
 - Comissió Provincial de Promoció Estudiantil.
 - Consell Assessor sobre Assistència Psiquiàtrica i Salut Mental a Catalunya.
 - Consell Directiu del Desplegament del Mapa Sanitari a la ciutat de Barcelona.
 - Consell de Direcció del Consorci per a la Gestió i Inspecció de les Contribucions Territorials.
 - Consell del Patrimoni Cultural de Catalunya.
 - Consell del Port Autònom de Barcelona.
 - Consell Rector dels Jocs Olímpics de Barcelona.
 - Consell d'Administració de TABASA.
 - Consell d'Administració del Laboratori General d'Assaig i Investigació.
 - Consell de Seguretat Urbana.
 - Consorci d'Informació i Documentació de Catalunya.
 - Junta Liquidadora del Consorci d'Infraestructura Sanitària de la Província de Barcelona.
 - Consorci del Palau de la Música Catalana.
 - Corporació Municipal Metropolitana de Barcelona.
 - Escola Superior de Relacions Públiques.
 - Fundació CIDOB (Centre d'Informació i Documentació Internacional de Barcelona).
 - Fundació Guasch Coranty.
 - Junta Assessora per als Museus Maricel de Mar, Cau Ferrat i Romàntic Provincial.
 - Junta del Conservatori Superior de Música del Liceu.
 - Junta Consultiva de Reserva Nacional de Caça del Cadi.
 - Junta del Patronat de l'Hospital Clínic.
 - Junta Administrativa de l'Hospital Clínic.
 - Junta de Protecció de Menors.
 - Junta Provincial Distribuïdora d'Herències de l'Estat.
 - Junta Rectora del Parc Natural del Cadí-Moixeró.
 - Junta de Selecció Universitària.
 - Mancomunitat de Diputacions de Règim Comú.
 - Patronat de la Biblioteca de Catalunya.
 - Patronat de la Càtedra Consolat de Mar.
 - Patronat de la Càtedra de Dret Civil "Duran i Bas".
 - Patronat de l'Escola d'Administració d'Empreses de Barcelona.
 - Patronat de l'Escola d'Arquitectes Tècnics de Barcelona.
 - Patronat de l'Escola Oficial de Periodisme.
 - Patronat de l'Escola Social de Barcelona.
 - Patronat de l'Escola Superior d'Enginyers Industrials, Secció Tèxtil de Terrassa.
 - Patronat de l'Escola Universitària d'Enginyeria Tècnica Industrial de Vilanova i la Geltrú.
 - Patronat de l'Escola Universitària d'Enginyeria Tècnica de Manresa.
 - Patronat de Formació Professional de Mataró.
 - Patronat de la Fundació Pública "Artur Martorell".
 - Patronat de l'Institut Politècnic Nacional "Escola del Treball".
 - Patronat per a la Millora de la Vivenda Rural de Barcelona.
 - Patronat del Monestir de Montserrat.
 - Patronat del Monestir de Santa Maria de Poblet.
 - Patronat del Museu Marítim.
 - Patronat Universitari del Districte de Barcelona.
 - Patronat de la Universitat Autònoma de Barcelona.
 - Pla Interdepartamental d'Actuació Especial de la Barriada de la Mina.
 - Sots-Comissió del Medi Ambient.
 - Sots-Comissió de Monts.
 - Sots-Comissió d'Ordenació.
 - Sots-Comissió de Sanejament.
 - Sots-Comissió de Vivenda i Patrimoni Arquitectònic.

ANNEXOS

[The page contains extremely faint, illegible text, likely bleed-through from the reverse side of the document. The text is arranged in several paragraphs and is difficult to decipher.]

ACORDS I RESOLUCIONS MÉS IMPORTANTS DICTATS DURANT 1985 I CLASSIFICATS CRONOLÒGICAMENT PER ÀREES

| | <i>Acord o Resolució A/R</i> | <i>Data Resolució o Sessió Govern-Ple</i> |
|---|--------------------------------------|---|
| GOVERN | | |
| Contractació del Dramaten d'Estocolm, dirigit per Ingmar Bergman, per sis representacions de l'obra <i>Kung Lear</i> , del 19 al 24 de maig a Barcelona. | A | 29.01 |
| Contractació dels treballs de disseny i direcció del muntatge i desmuntatge de les exposicions a organitzar amb motiu del Congrés Internacional del Teatre a Catalunya. | R | 29.01 |
| Acord de separació de la Diputació del Consorci d'Infraestructura Sanitària de la província de Barcelona, constituït conjuntament amb la Confederació Hidrogràfica del Pirineu Oriental. | A | 29.01 |
| Constitució d'un equip per estudiar el projecte bàsic de la nova seu de la Diputació de Barcelona i redactar els corresponents projectes d'execució. | R | 26.02 |
| Adquisició de terminals i material complementari per a la xarxa informàtica de la Diputació. | A | 26.02 |
| Adquisició de locals al carrer Almogàvers núm. 189-191, per instal·lar-hi la Impremta-Escola de la Casa de Caritat, amb una superfície total de 2.387 m ² . | A | 26.02 |
| Regulació per conveni de la situació administrativa dels funcionaris de la Diputació que optaren per romandre a la Generalitat de Catalunya. | A | 26.02 |
| Adjudicació per concurs públic de l'execució de les obres de reforma parcial de l'edifici i restauració del pati Manning de la Casa de Caritat. | A | 26.02 |
| Contractació d'un treball sobre la història de la Diputació de Barcelona. | A | 2.03 |
| Ajut de 30.000.000 de ptes. a l'Institut d'Estudis Catalans per al foment de la investigació i la cultura catalana. | A | 11.03 |
| Subvenció de 50.000.000 de ptes. per al Consorci del Gran Teatre del Liceu. | A | 21.03 |
| Conveni amb la Universitat Autònoma de Barcelona per tal de constituir la Fundació Pública de Serveis, Institut de Ciències Socials. | A | 22.03 |
| Aprovació del pla d'actuació i ordenació de la Granja Escola Torre Marimon. | A | 30.04 |
| Conveni amb la Companyia Catalana de Gas i Electricitat, S.A., per tal de renovar instal·lacions, mitjançant la utilització de tecnologies avançades, amb estalvi de les despeses d'explotació i amb una millor seguretat de funcionament. | A | 30.04 |
| Conveni amb el Consell Superior d'Investigacions Científiques per a l'organització conjunta d'activitats d'extensió cultural. | A | 31.05 |
| Aprovació del pla d'actuació i ordenació del Museu Arqueològic. | A | 31.05 |
| Aprovació del Reglament de Règim Interior de la Fundació Pública Patronat d'Assistència Mèdico-Farmacèutica per a funcionaris de la Diputació de Barcelona. | A | 31.05 |
| Integració de la Diputació al Consorci per al tractament de residus sòlids urbans del Maresme. | A | 31.05 |
| Subvenció de 10.000.000 de ptes. per a les activitats programades pel Consorci del Gran Teatre del Liceu. | A | 3.06 |
| Contribució a l'actuació del Consorci del Palau de la Música Catalana amb 6.689.998 ptes., per al finançament del primer semestre d'enguany. | A | 10.06 |
| Contribució de 2.000.000 de ptes. per a l'organització del II Congrés Internacional de la Llengua Catalana. | A | 25.06 |
| Reconeixement de deute de la Diputació al Banc d'Espanya per la quantitat de 378.733.038,73 ptes., com a conseqüència de la Sentència de 7 d'abril de 1981, del Jutjat de 1a. Instància núm. 4 de Barcelona, per la seva condició d'avalista solidari dels préstecs concedits amb motiu de les inundacions de l'any 1982. | A | 27.06 |

| | Acord o Resolució A/R | Data Resolució o Sessió Govern-Ple |
|---|-----------------------------|---|
| Conveni de Cooperació amb l'Ajuntament de Mataró per a la posada en marxa de la planta de tractament de residus sòlids urbans del Maresme. | A | 27.06 |
| Aprovació del pla d'actuació i ordenació dels espais de la Casa de Maternitat de Barcelona per tal d'aconseguir un millor aprofitament i rehabilitació del patrimoni edificat i de la infraestructura territorial de la finca. | A | 27.06 |
| Aprovar el Reglament Orgànic de la Diputació de Barcelona que en regula l'estructura interna, el funcionament dels seus òrgans i l'estatut dels membres que la componen. | A | 22.07 |
| Aprovar el pla d'actuació i ordenació dels espais de la Casa de Maternitat de Barcelona. | A | 22.07 |
| Reforma del local del carrer Almogàvers, núm. 189, per traslladar-hi la Impremta-Escola, 2a. fase, per un import de 26.700.336 ptes. | R | 30.08 |
| Aprovació del pla d'actuació i ordenació dels edificis de l'antic Hospital de la Santa Creu a Barcelona. | A | 30.08 |
| Conveni amb l'Associació d'Emissores Municipals de Catalunya (EMUC), per a l'organització conjunta d'activitats d'extensió cultural en el camp de la radiofonia municipal. | A | 13.09 |
| Conveni amb l'Associació Catalana de Premsa Comarcal per a l'organització conjunta d'activitats d'extensió cultural en el camp de la premsa comarcal. | A | 13.09 |
| Adjudicació per concurs públic a l'empresa Fomento de Obras y Construcciones, S.A., de l'execució de les obres corresponents al "Projecte d'execució de la nova seu de la Diputació de Barcelona", 1a. fase, per 56.769.088 ptes. | A | 20.09 |
| Conveni de col·laboració amb el Centre d'Estudis Urbanístics, Municipals i Territorials (CEUMT) per a la realització d'una sèrie de seminaris sobre diferents temes i la difusió, mitjançant la publicació pel (CEUMT) dels temes que la Diputació consideri oportuns. | A | 8.11 |
| Convocatòria del II Premi Diputació de Barcelona per a estudis i investigacions en ciències cognitives i lògica, pures o aplicades, dotat d'un premi de 250.000 ptes. i un accèssit de 100.000 ptes. | R | 22.11 |
| Tramesa al Ministeri d'Administració Territorial de les sol·licituds rebudes de les corporacions locals de la província de Barcelona, als efectes de l'aprovació del Programa d'Instal·lacions Culturals. | A | 28.11 |
| Dissolució de la Comissió Especial creada per a l'estudi i la gestió de les actuacions plantejades per al pagament i posterior rescabament dels deutes derivats de les riuades del Vallès de l'any 1962. | A | 28.11 |
| Conveni entre el Departament de Política Territorial i Obres Públiques de la Generalitat de Catalunya, la Diputació de Barcelona, l'Ajuntament de Barcelona i l'Institut de Tecnologia de la Construcció de Catalunya (ITEC), per a la primera fase del projecte de l'ITEC "Banc estructurat de dades sobre elements constructius". | A | 28.11 |
| Conveni amb el Departament de Política Territorial i Obres Públiques de la Generalitat de Catalunya, l'Ajuntament de Barcelona i l'Institut de Tecnologia de la Construcció. | A | 28.11 |
| Aprovació del pla d'actuació i ordenació del sector urbà Mundet-les Heures. | A | 28.11 |
| Acord-marc entre les institucions catalanes per a la coordinació política en relació a les entitats culturals bàsiques. | A | 28.11 |
| Signatura per la presidència de l'acord-marc amb la Generalitat de Catalunya, l'Ajuntament de Barcelona, les diputacions de Girona i Lleida, la Federació de Municipis de Catalunya i l'Associació Catalana de Municipis per a la coordinació de la política cultural per tal d'aconseguir la plena normalització política i cultural de Catalunya. | A | 28.11 |
| Ratificació del conveni de col·laboració científica amb la Comunitat Autònoma de la Regió de Múrcia per excavar els jaciments de Cueva Victoria (Múrcia). | A | 28.11 |
| Conveni amb el Departament de Cultura de la Generalitat de Catalunya i l'Ajuntament d'Igualada per a la regulació de la rehabilitació de l'antiga adoberia Cal Granotes, i la seva reutilització com a Museu de la Pell. | A | 28.11 |
| Formalització d'un conveni de cooperació amb l'Ajuntament de Manresa per a la construcció, posada en marxa i gestió dels serveis de l'escorxador comarcal del Bages. | A | 28.11 |
| Aprovació del Projecte d'Estatuts del Consorci de l'Escorxador Comarcal del Bages. | A | 28.11 |
| Subvenció de 15.000.000 de ptes. a favor del Consorci del Gran Teatre del Liceu. | R | 3.12 |
| Aprovació del projecte d'execució de la 2a. fase de la nova seu de la Diputació de Barcelona amb un pressupost de ptes. 1.251.995.440. | A | 20.12 |
| Modificació de l'estructura de l'Àrea de Govern, pel que fa a les actuacions del Gabinet de la Presidència, sota la dependència del qual estan els Gabinetes de Relacions Públiques, Premsa i Publicacions. | A | 20.12 |
| PLANIFICIACIÓ I HISENDA | | |
| Subvenció de 25.000.000 de ptes. a l'Ajuntament d'Olesa per a "La Passió d'Olesa de Montserrat". | R | 16.07 |
| RÈGIM INTERIOR | | |
| Convocatòria per a la provisió de 51 places de tècnic superior d'administració especial, 13 de tècnic superior d'administració general, 3 de tècnic mitjà d'administració especial i 2 d'auxiliar tècnic especialista. | A | 10.12 |
| COOPERACIÓ | | |
| Aprovació definitiva del programa d'acció municipal de 1984, per un import total d'1.478.000.000 ptes. | A | 26.02 |
| Aprovació definitiva del programa del cànon energètic de 1984, per un import de 198.000.000 de ptes. | A | 26.02 |
| Aprovació definitiva del programa d'acció municipal de 1985, per un import total d'1.500.000.000 de ptes. | A | 28.11 |

| | Acord o Resolució A/R | Data Resolució o Sessió Govern-Ple |
|--|-----------------------------|---|
| Aprovació definitiva del programa del cànon energètic de 1985, per un import total de 225.000.000 de ptes. | A | 28.11 |
| Convocatòria del Programa d'Acció Municipal de 1986. | A | 28.11 |
| ESPORTS I JOVENTUT | | |
| Subvenció de 800.000 ptes., a la Federació Catalana de Bàsquet, com a fiança per a la designació de Barcelona com a seu de la fase semifinal (grup Espanya) del Campionat Mundial de Bàsquet de 1986. | R | 21.02 |
| Exposicions itinerants referents a temes d'interès per a la joventut. | A | 31.05 |
| Pagament de 825.990 ptes. per la maqueta dels Premis Diputació de Barcelona d'Estudis Esportius any 1985. | R | 11.06 |
| Aportació de 12.000.000 de ptes. per a la promoció de la candidatura de la ciutat de Barcelona als Jocs Olímpics 1992. | R | 19.06 |
| Concessió de 69 subvencions per a obres esportives als ajuntaments de la província, per un total de 588.660.000. | A | 27.06 |
| Concessió de 246 subvencions als ajuntaments de l'àmbit de la Diputació, per un total de 53.613.768 ptes. | A | 11.10 |
| Concessió de 44 subvencions als patronats municipals de l'àmbit de la Diputació, per un total de 12.586.000. | A | 11.10 |
| Conveni de col·laboració amb la Mancomunitat Intermunicipal de les Comarques del Penedès i Garraf per a l'organització i la prestació d'un servei d'informació i assessorament. | A | 11.10 |
| Conveni amb la Fundació per la Pau per a la creació i la difusió, dins de l'àmbit territorial, d'una exposició per la pau. | A | 11.10 |
| Subvenció de 2.000.000 de ptes. a la U.E. Sants, per a la celebració de la Volta Ciclista a Catalunya. | R | 23.11 |
| Subvenció de 2.950.000 ptes. a l'Ajuntament de Barcelona per a l'organització de l'exposició "Cròniques de Juventud, los jóvenes en España 1940-1985". | R | 12.12 |
| SANITAT | | |
| Sol·licitud d'adhesió com a membre de ple dret al Consorci Hospitalari de Barcelona, feta per la Diputació davant la Junta General del Consorci esmentat. | R | 29.01 |
| Concessió de subvencions per un total de 30.000.000 de ptes. destinades als centres municipals (de gestió directa o indirecta), d'orientació i planificació familiar. | R | 27.06 |
| Inclusió de la Casa Provincial de Maternitat d'aquesta Diputació en la Xarxa Hospitalària d'Utilitat Pública, per resolució del Departament de Sanitat i Seguretat Social de la Generalitat de Catalunya, segons Decret de la Generalitat, de data 15.07.1985. | R | 13.09 |
| Conveni amb la Universitat Central de Barcelona per a la regulació de les tesis doctorals dels seus alumnes. | A | 28.11 |
| Conveni amb la Federació de Municipis de Catalunya per a la realització d'un estudi relatiu a la lluita antirràbica. | A | 20.12 |
| SERVEIS SOCIALS | | |
| Renovació del conveni entre la Diputació i l'Ajuntament de l'Hospitalet de Llobregat per a l'atenció als disminuïts psíquics al centre Escorça per 16 places. | A | 29.01 |
| Conveni amb l'Ajuntament de Badalona per a la realització d'un programa d'atenció a les drogaaddiccions, amb efectes des de l'1 de febrer de 1985 fins al 31 de desembre de 1985. | A | 29.01 |
| Aprovació del pla general d'atenció a la vellesa de la Diputació per a l'aplicació d'una concepció dels serveis que tingui com a referència la comunitat i el seu envelliment i articuli una atenció integral per a aquest sector de la població. | A | 26.02 |
| Pla general d'atenció a la disminució psíquica, a càrrec del Servei de Serveis Socials d'aquesta Diputació, com a marc general de l'actuació de 1985. | A | 31.05 |
| Pla general d'infància i joventut, elaborat pel Servei de Serveis Socials a fi d'establir el marc general d'actuació d'aquest any. | A | 27.06 |
| Pla general d'atenció a les drogaaddiccions, elaborat pel Servei de Serveis Socials per tal de reforçar les actuacions de caràcter preventiu i la reinserció i rehabilitació de toxicòmans. | A | 28.11 |
| Conveni amb la Direcció General de Serveis Socials de la Generalitat de Catalunya, el Departament de Justícia de la Generalitat de Catalunya i l'Ajuntament d'Esplugues de Llobregat per a l'atenció a la infància a la residència infantil Ferrer i Guàrdia, del municipi d'Esplugues de Llobregat. | A | 28.11 |
| Conveni amb l'Institut Català d'Assistència i Serveis Socials de la Generalitat de Catalunya i els patronats municipals de disminuïts físics i psíquics de l'Ajuntament de Barcelona per a la realització d'un programa conjunt en favor dels centres i serveis de l'Associació Pere Mitjans. | A | 28.11 |
| CULTURA | | |
| Subvenció de 32.292.300 ptes. als grups i professionals del món de l'espectacle. | R | 28.03 |
| Atorgar 1.000.000 de ptes. a l'Associació d'Estudis per a la Promoció del Cinema i la Televisió, per a la celebració de la XXVII Setmana Internacional del Cinema de Barcelona. | R | 1.04 |
| Minuta de conveni de col·laboració científica entre les diputacions de Castelló i de Barcelona. | A | 30.04 |
| Adquisició d'un fons de 23 incunables amb destinació a la Biblioteca de Catalunya. | A | 31.05 |
| Donació al Parlament de Catalunya d'una segona remesa de llibres antics, restes d'antigues edicions de publicacions de la Mancomunitat, Generalitat republicana i Diputació de Barcelona. | A | 31.05 |

| | Acord o Resolució A/R | Data Resolució o Sessió Govern-Plé |
|---|-----------------------------|---|
| Subvenció de 2.700.000 ptes. a la Fundació Joan Miró, Centre d'Estudis Contemporanis, per a diversos projectes culturals, any 1985. | R | 5.07 |
| Aprovar la realització de l'exposició Diputació de Barcelona: 70 anys de catalogació i conservació de monuments. | R | 8.07 |
| Crèdit de 2.455.000 ptes. per al programa d'excavacions i exploracions previst en el projecte de Paleontologia, bioestratigrafia y magnetoestratigrafia del neogeno superior en las cuencas del levante español. | R | 10.07 |
| Atorgar a l'Ajuntament de Barcelona una subvenció de 3.300.000 ptes. per a la campanya Grec 85. | A | 22.07 |
| Atorgar al Patronat Municipal de Cultura de l'Hospitalet de Llobregat una subvenció de 5.953.000 ptes. | A | 22.07 |
| Participació de la Diputació en el congrés "La investigación y el educador de museos", que va tenir lloc a Barcelona el mes de novembre de 1985. | R | 1.10 |
| Aprovació definitiva del programa d'instal·lacions culturals per a 1985 amb 15 projectes d'obres i un total de 80.015.940 ptes. | A | 11.10 |
| Celebració d'una exposició sobre la figura de Narcís Monturiol amb motiu del centenari de la seva mort. | A | 26.10 |
| Concedir 2.440.000 ptes. per a 6 beques de col·laboració en el programa de difusió de museus de la Diputació de Barcelona. | R | 31.10 |
| Col·lecció d'estudis municipals i comarcals per al foment de la historiografia municipal i comarcal i aprovació de les bases corresponents. | A | 28.11 |
| Conveni de col·laboració amb el Centre d'Informació i Documentació Internacional de Barcelona (CIDOB) per tal de posar a l'abast dels ajuntaments, una sèrie de cursets sobre els temes nacionals i internacionals més actuals. | A | 28.11 |
| Consolidació dels forjats i coberta del Palau de les Heures. | A | 20.12 |
| Reparació i consolidació de l'antic teatre de la Casa de Caritat. | A | 20.12 |
| CATALOGACIÓ I CONSERVACIÓ DE MONUMENTS | | |
| Declarar d'urgència l'obra de restauració de la porxada de Granollers i aprovar la seva execució i l'adjudicació de les obres corresponents. | R | 28.03 |
| ENSENYAMENT | | |
| Convocatòria de premis nacionals de caràcter honorífic per reconèixer les aportacions més significatives a l'espectacle realitzades en la temporada 1984-85 i que s'atorgaran conjuntament amb la Generalitat de Catalunya. | A | 28.03 |
| Convocatòria dels Cursos Populars de Llengua Catalana, per al curs acadèmic 1985-86, a celebrar a Barcelona i municipis de la província, d'acord amb el règim de col·laboració establert. | A | 27.06 |
| Subvenció de 2.000.000 de ptes. a la Universitat de Barcelona, per a l'edició de la Revista d'Investigacions Geològiques. | R | 16.07 |
| Conveni de col·laboració amb el Departament de Cultura de la Generalitat de Catalunya i la Caixa d'Estalvis i Mont de Pietat de Barcelona, per a l'edició d'una guia de teatres de Catalunya. | A | 22.07 |
| Subvenció de 2.023.000 ptes. a l'editorial EUMO per a la publicació de la col·lecció "Textos Pedagògics". | R | 2.09 |
| Subvenció de 3.150.000 ptes. a Serveis Pedagògics S.C. Catalana Ltda. per a la publicació de la col·lecció Biblioteca de la Classe. | R | 2.09 |
| Ajuda d'1.250.000 ptes. a la càtedra Consolat de Mar de la Facultat de Dret de Barcelona, per al seu sosteniment. | R | 27.11 |
| Trasllat de les oficines del Servei d'Ensenyament a l'immoble ubicat a la via Laietana, atesa la situació deficitària de l'edifici del Relloige on estaven ubicades fins ara. | A | 28.22 |
| AGRICULTURA I RAMADERIA | | |
| Aprovació de les bases per a la concessió de subvencions a ajuntaments: serveis d'infraestructura agrària. | A | 26.02 |
| Aprovació de les bases per a l'atorgament de subvencions a ajuntaments: fires, concursos i mercats, per un import total de 2.600.000 ptes. | A | 26.02 |
| Aprovació de les bases per a la concessió de subvencions a cooperatives agràries o de treball associat. | A | 26.02 |
| Atorgació de subvencions a diferents ajuntaments per a la celebració de fires i concursos. | A | 20.12 |
| PARCS NATURALS | | |
| Aprovar les bases que han de regir la concessió de subvencions als ajuntaments de menys de 15.000 habitants. | A | 26.02 |
| Pla especial del Parc Comarcal de Montesquiú. | A | 27.06 |
| MEDI AMBIENT | | |
| Aprovar les bases i la minuta del conveni perquè els ajuntaments puguin accedir a les subvencions previstes per a laboratoris comarcals. | A | 26.02 |
| Establiment de les bases perquè els ajuntaments puguin accedir a les subvencions destinades a obres de clausura, segellament i agençament de zones ocupades per abocaments de residus, concedides per aquesta Diputació. | A | 26.02 |

| | <i>Acord o Resolució A/R</i> | <i>Data Resolució o Sessió Govern-Plé</i> |
|---|--------------------------------------|---|
| Minuta de conveni amb la Universitat Politècnica de Catalunya, per a la realització d'una comptabilitat energètica dels municipis de l'àmbit territorial de la Diputació. | A | 28.11 |
| Contractació de la primera i posteriors edicions del llibre <i>L'Ecologia</i> , obra del doctor Ramon Margalef. | A | 28.11 |
| Conveni de col·laboració amb la Universitat Autònoma de Barcelona per a la realització d'un estudi d'usos del sòl del Baix Llobregat. | A | 20.12 |

QUARTA PART

**ORGANIGRAMA DELS
SERVEIS DE LA DIPUTACIÓ**

- 00 ÀREA DE GOVERN
- 01 ÀREA DE PLANIFICACIÓ I HISENDA
- 02 ÀREA DE RÈGIM INTERIOR
- 03 ÀREA DE COOPERACIÓ MUNICIPAL
- 04 ÀREA D'ESPORTS I JOVENTUT
- 05 ÀREA DE SANITAT
- 06 ÀREA DE SERVEIS SOCIALS
- 07 ÀREA DE CULTURA
- 08 ÀREA D'ENSENYAMENT
- 09 ÀREA D'OBRES PÚBLIQUES
- 10 ÀREA D'AGRICULTURA I MEDI NATURAL

10. AREA D'ACTIVITATS CULTURALS
11. AREA D'ACTIVITATS SOCIALS
12. AREA D'ACTIVITATS DEPORTIVES
13. AREA D'ACTIVITATS DE FORMACIÓ
14. AREA D'ACTIVITATS DE SALUT
15. AREA D'ACTIVITATS DE SERVEI
16. AREA D'ACTIVITATS DE TÈCNIQUES
17. AREA D'ACTIVITATS DE TÈCNIQUES
18. AREA D'ACTIVITATS DE TÈCNIQUES
19. AREA D'ACTIVITATS DE TÈCNIQUES
20. AREA D'ACTIVITATS DE TÈCNIQUES

00000
Àrea de govern

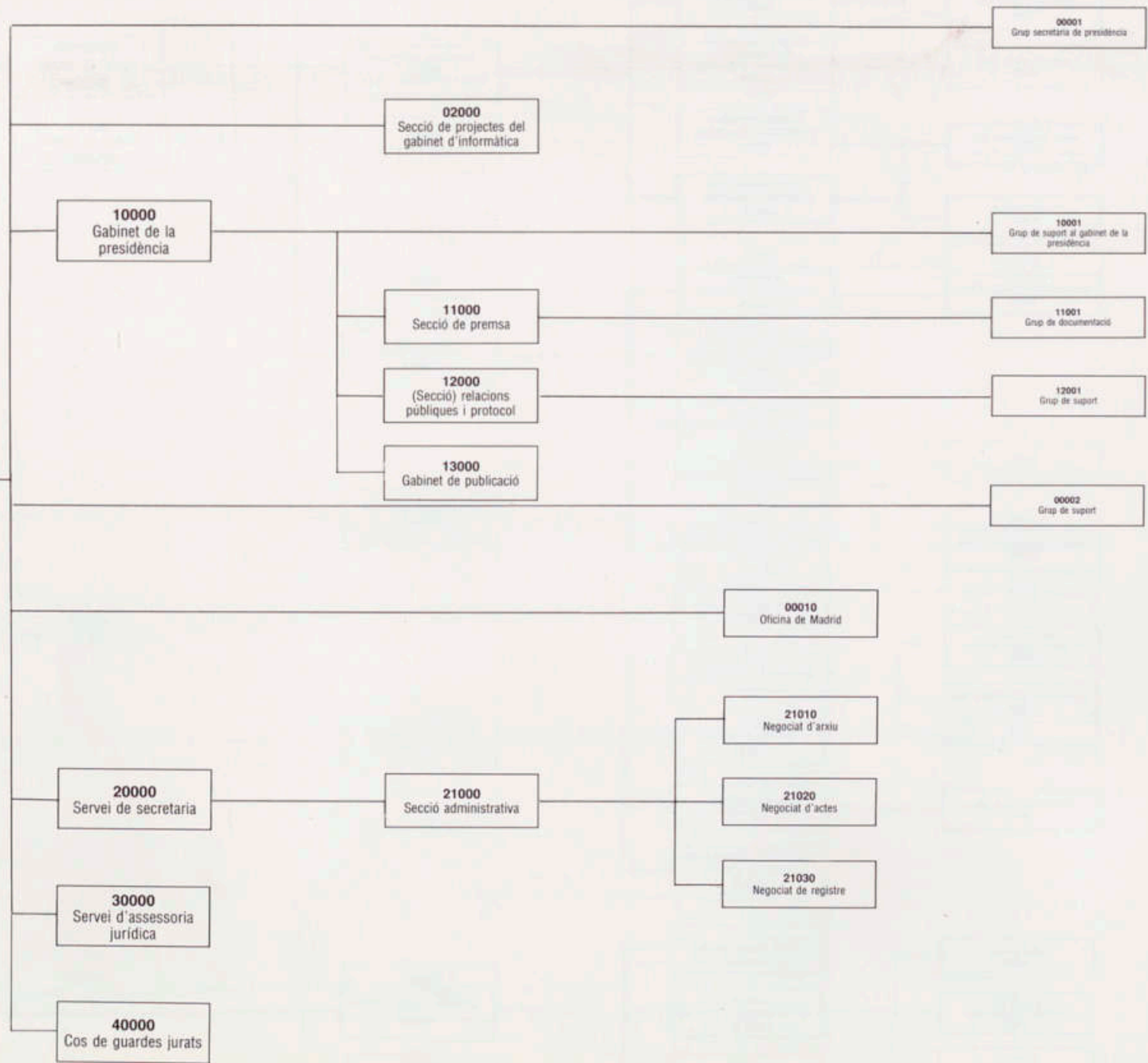

00 ÀREA DE GOVERN

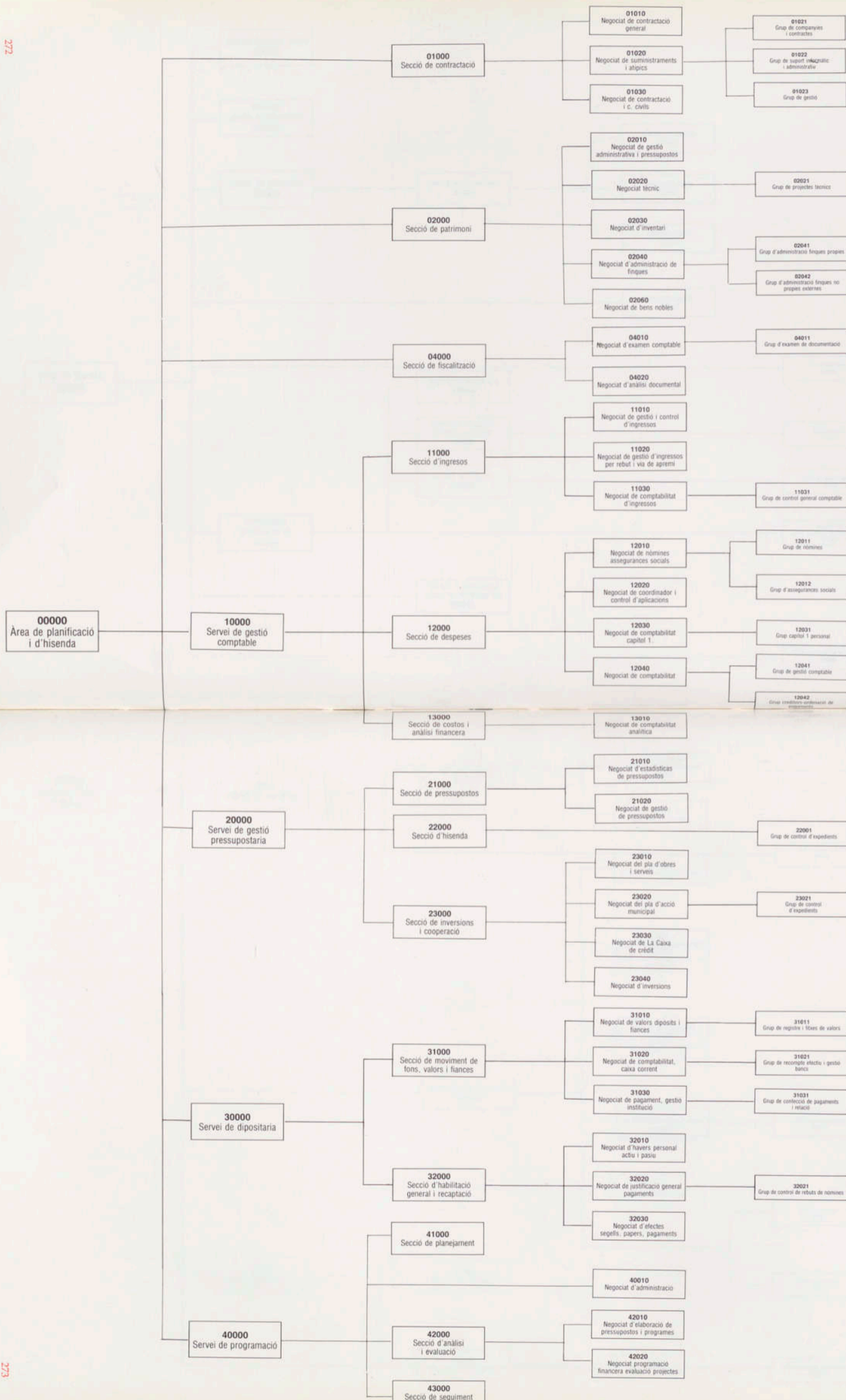

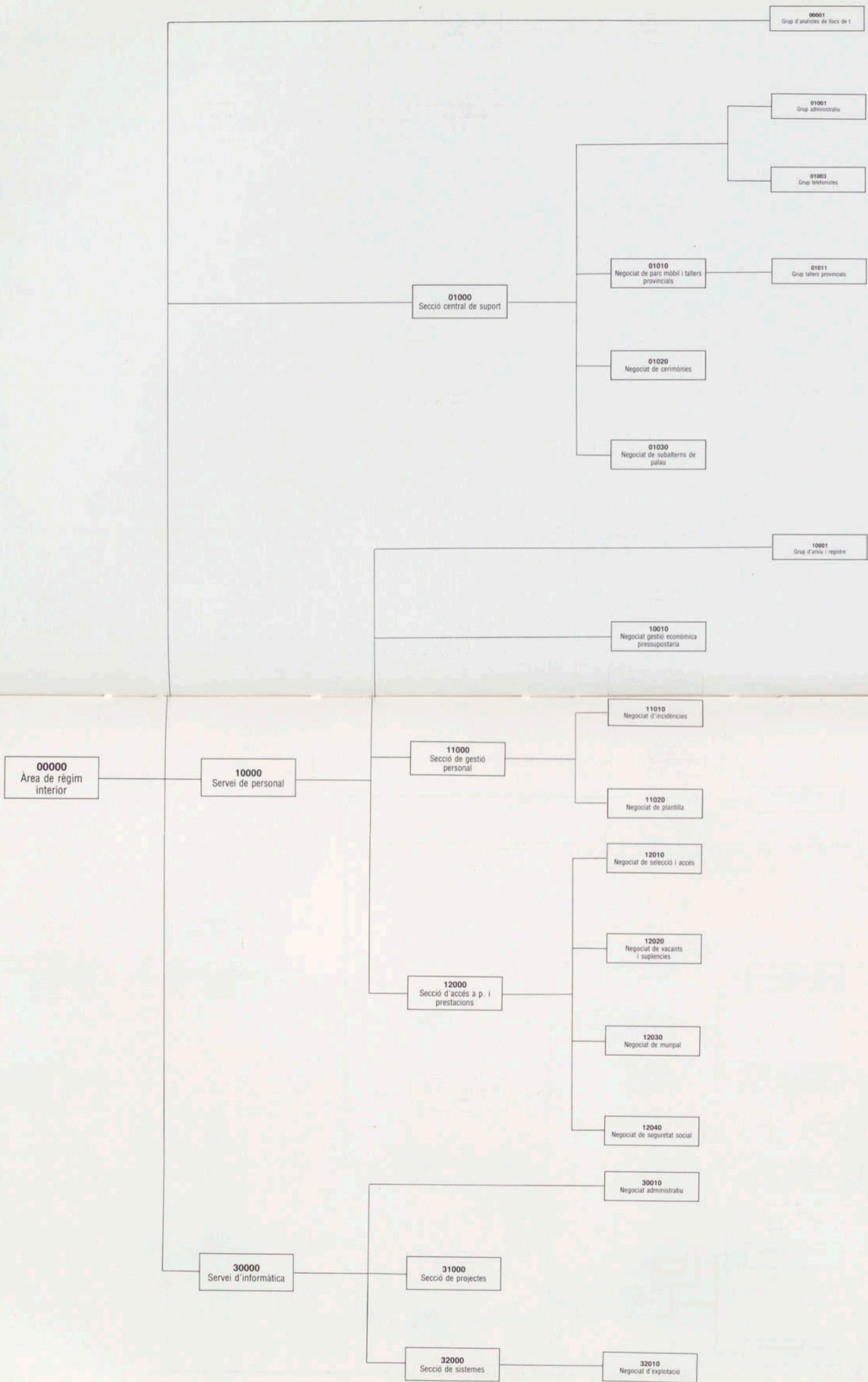

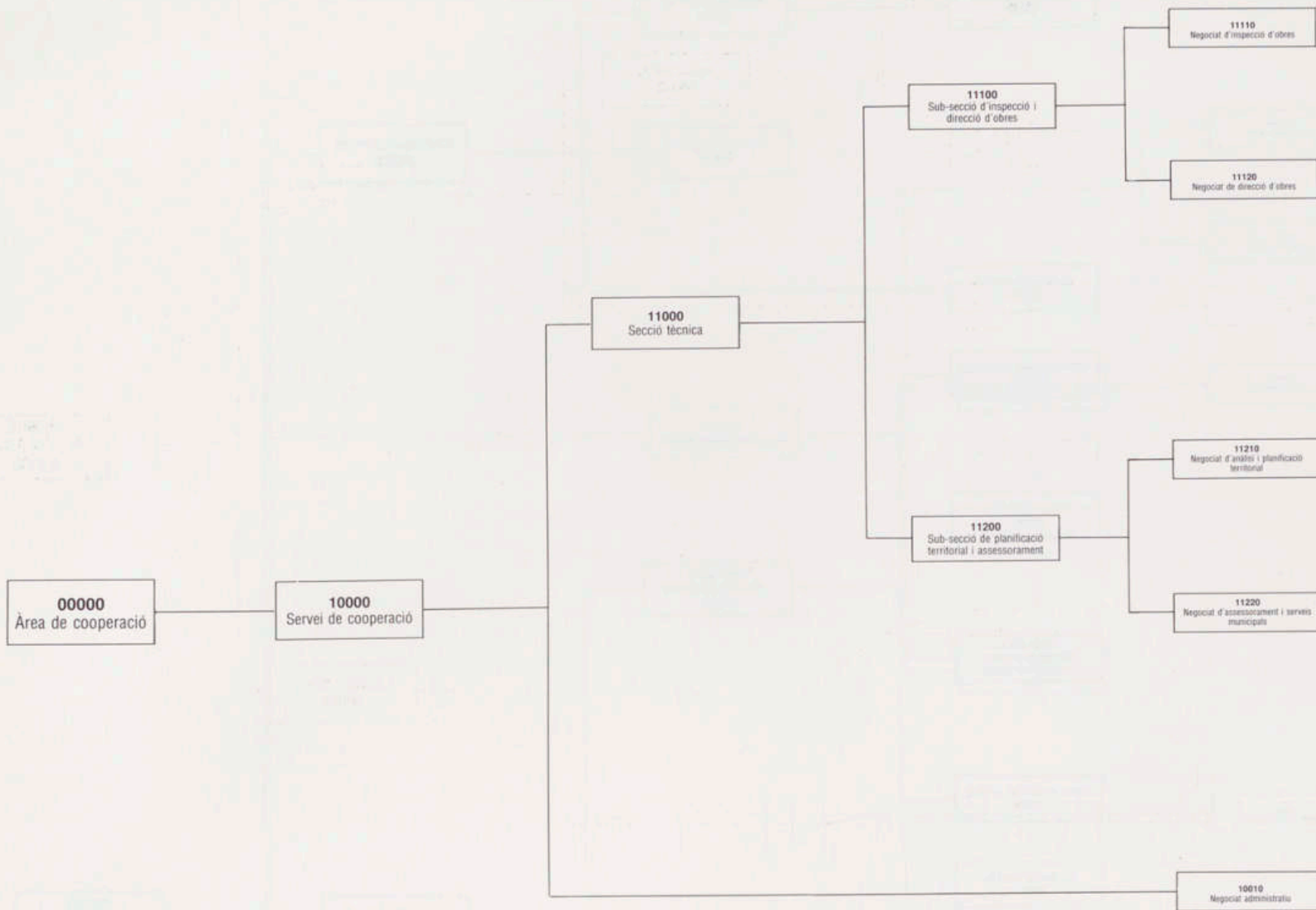

03 ÀREA DE COOPERACIÓ MUNICIPAL

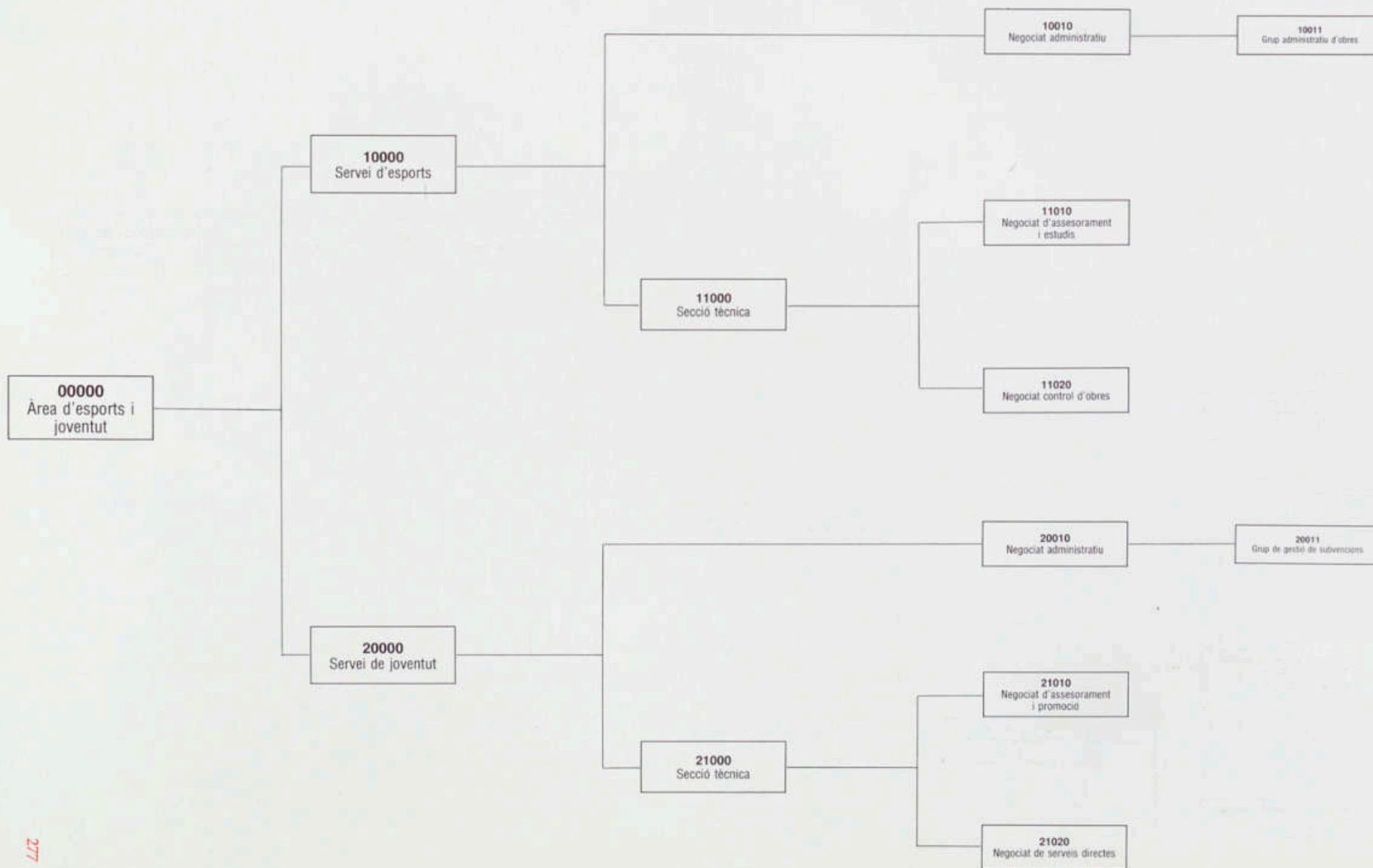

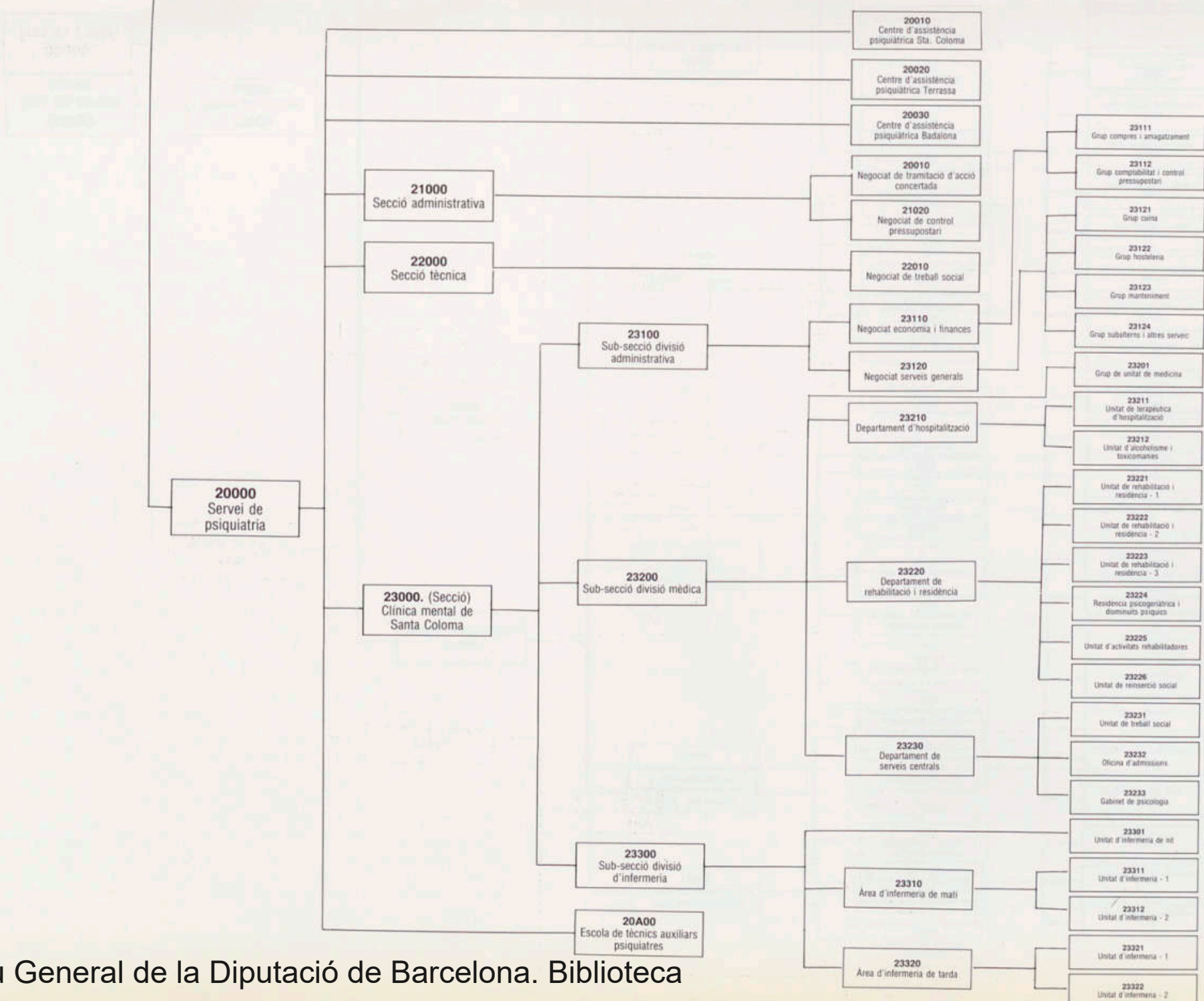
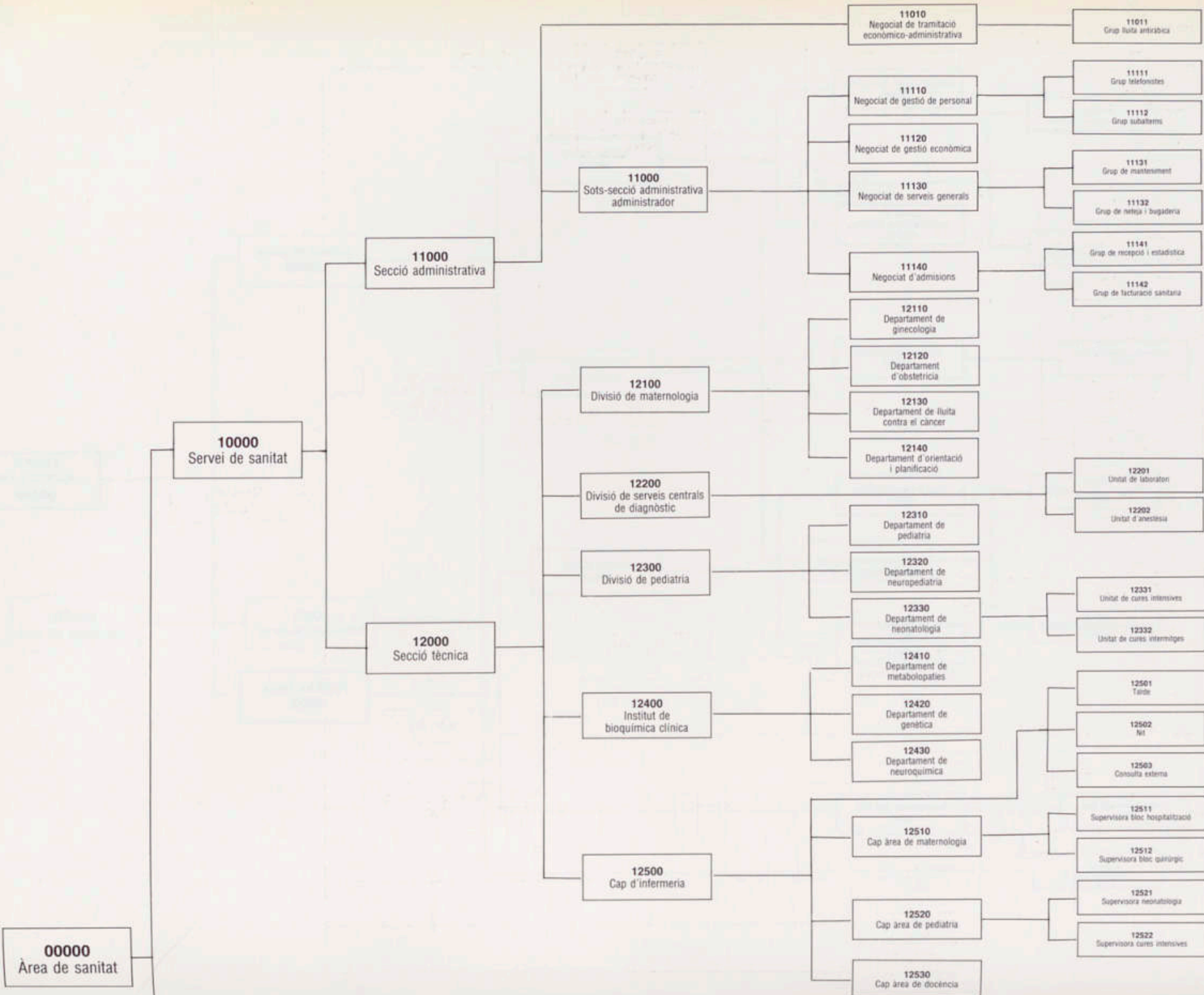

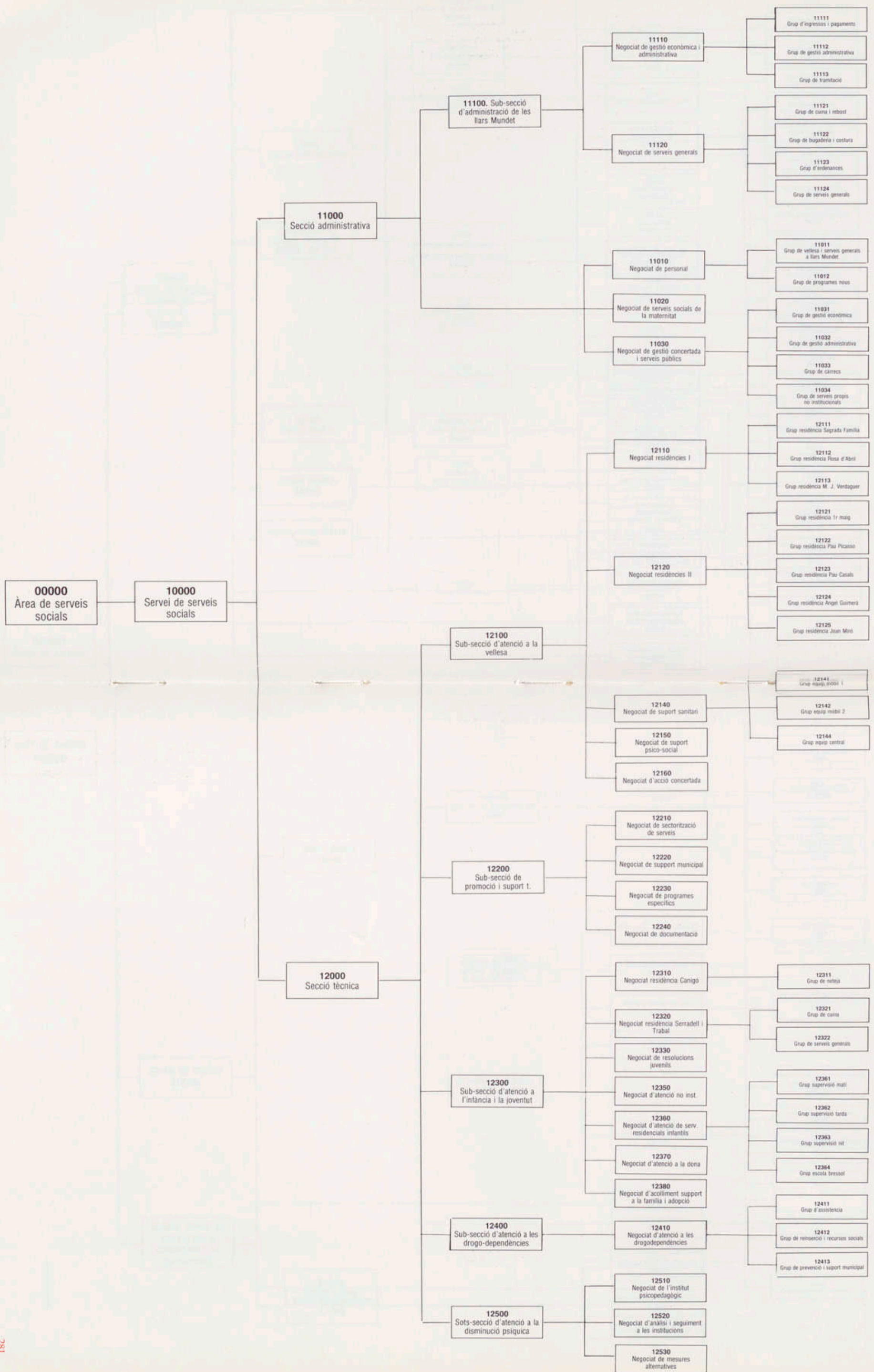

00000
Àrea de cultura

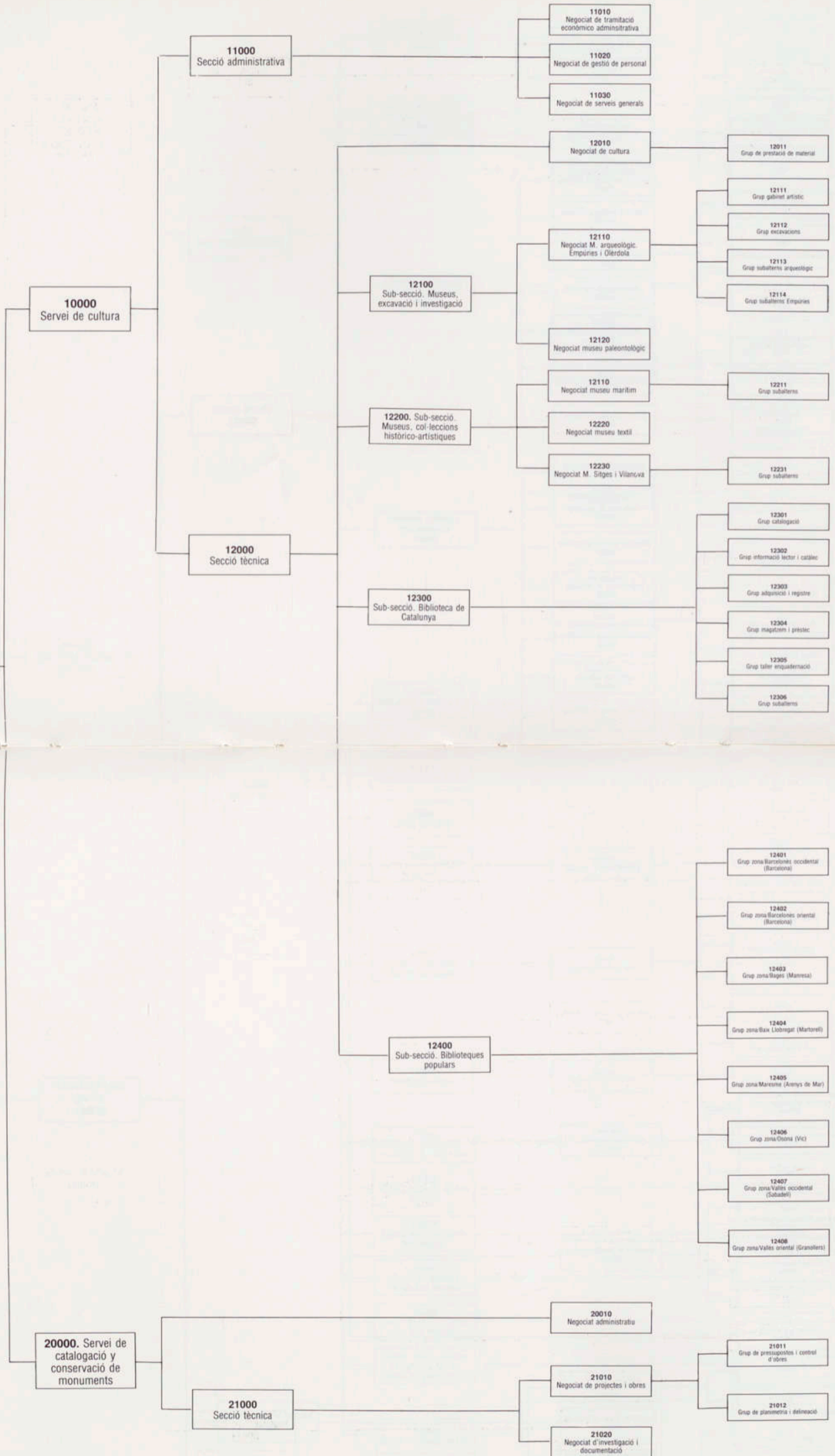

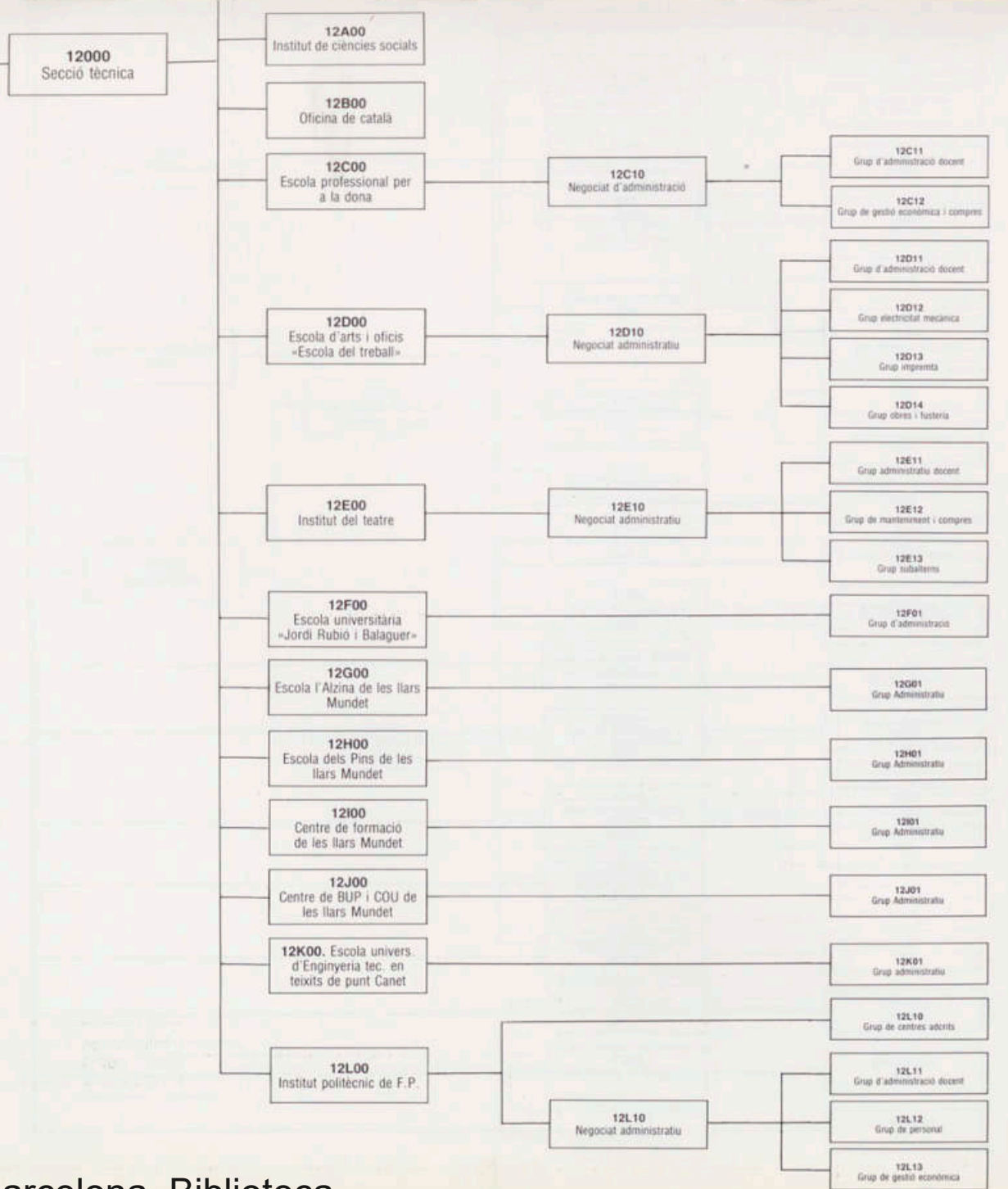
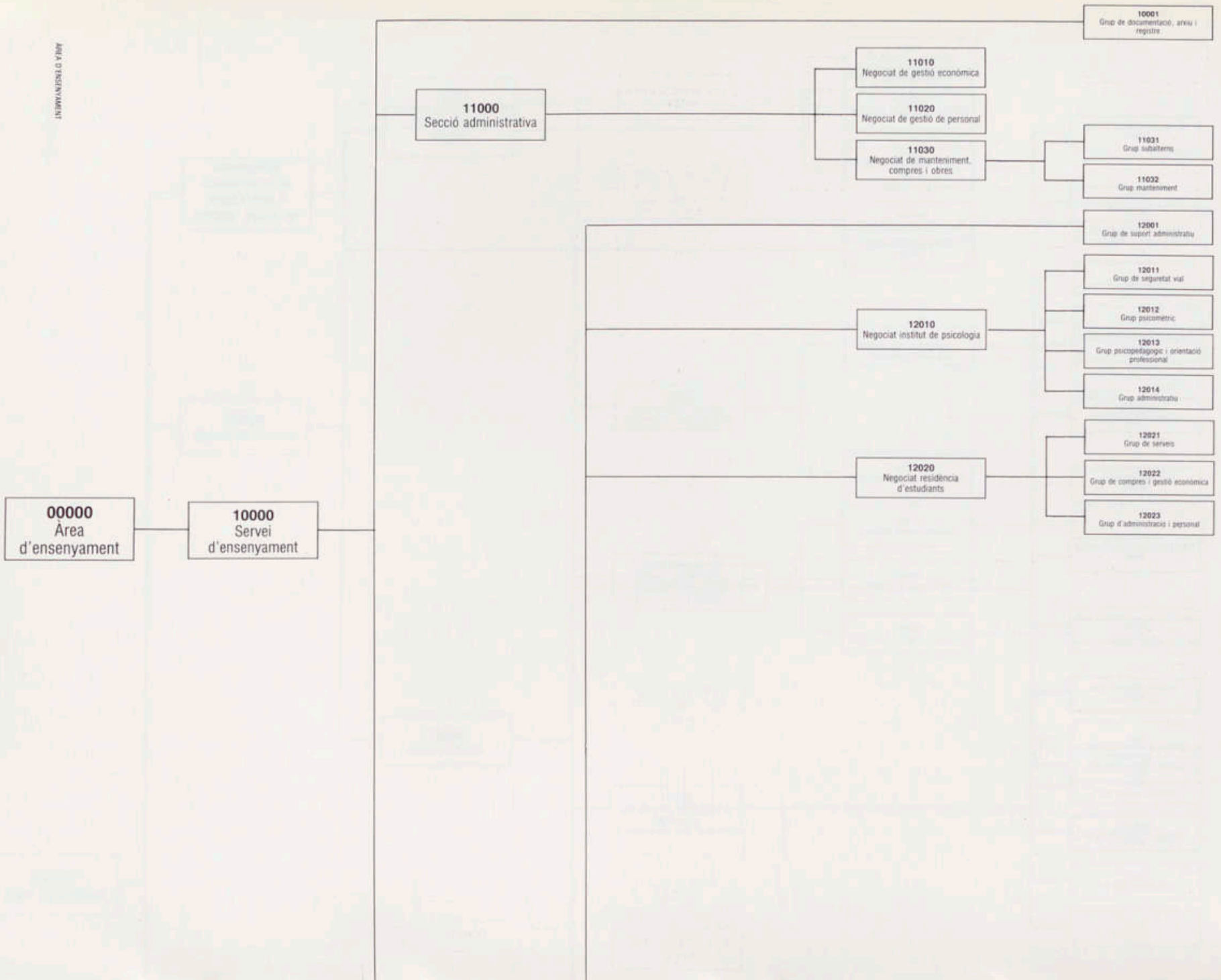

00000
Àrea d'obres
públiques

10000
Servei d'obres
públiques

11000
Secció de conservació

12000
Secció de construcció

22000
Secció Tècnica

21000
Secció administrativa

20000
Cap del servei

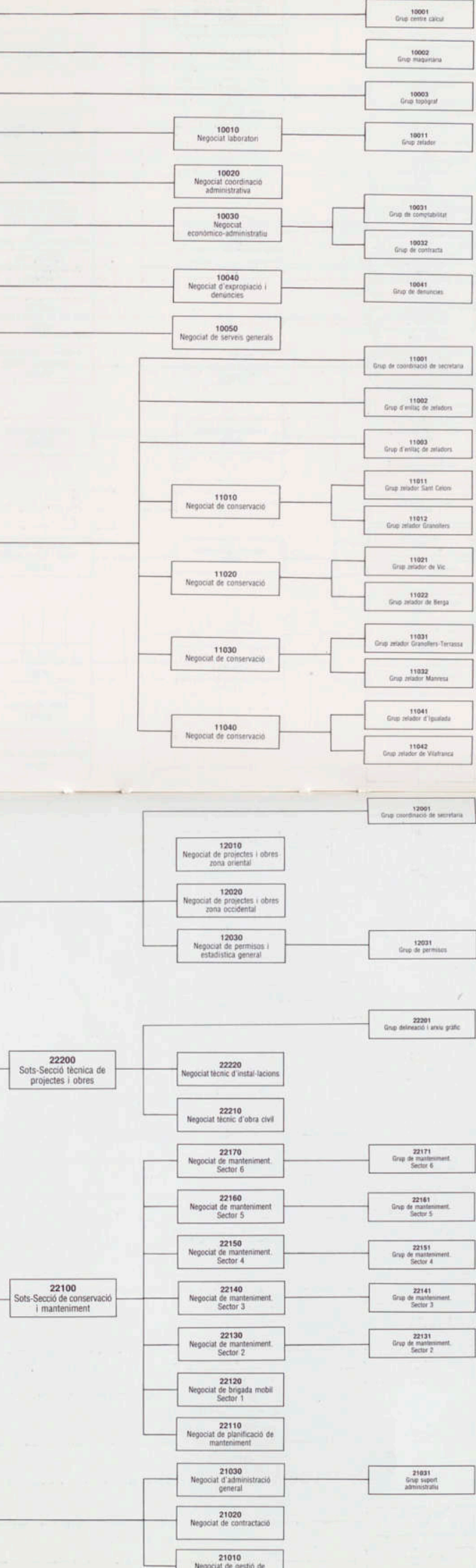

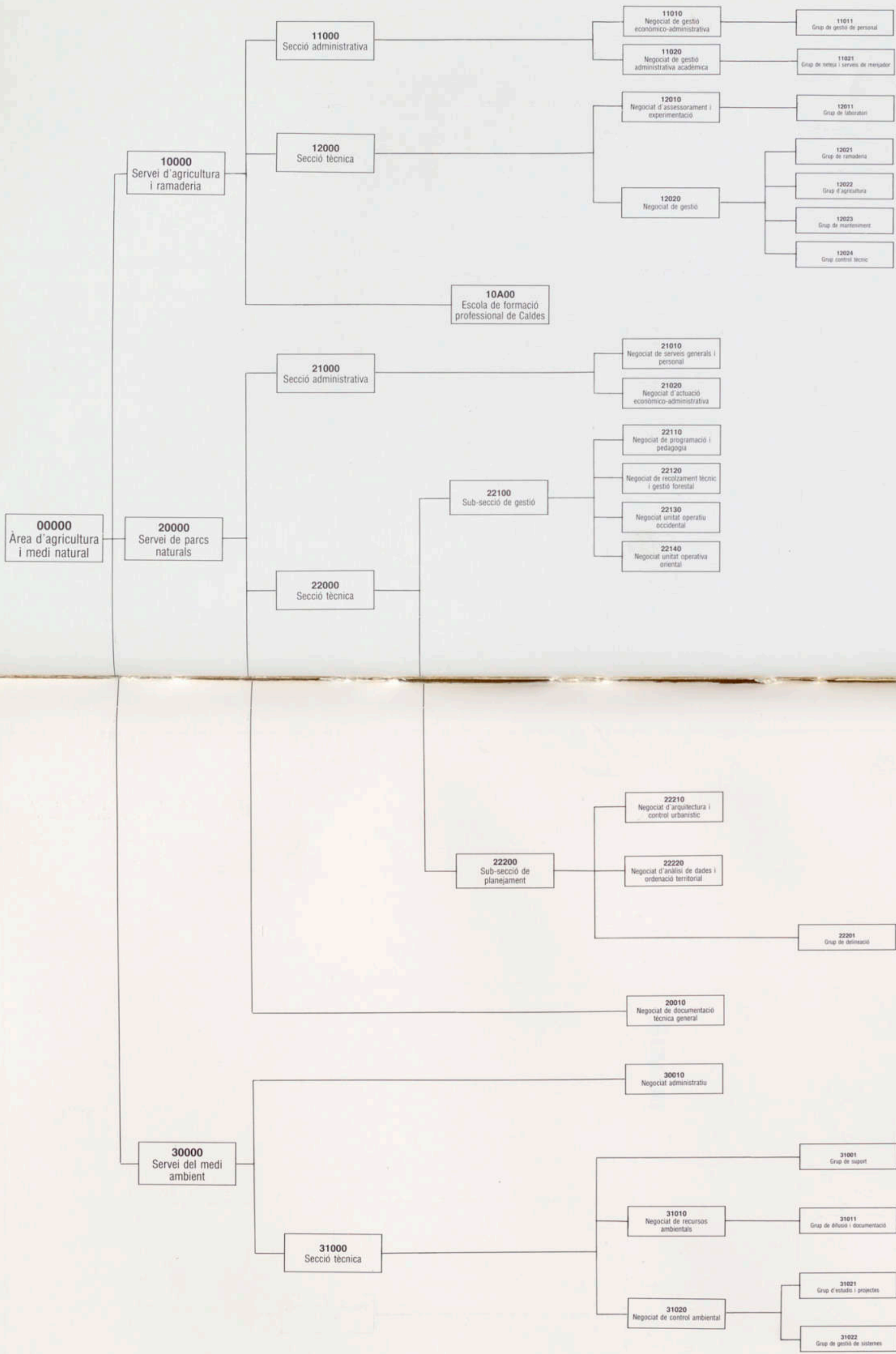

10 ÀREA D'AGRICULTURA I MEDI NATURAL

SUMARI

SUMARI

ALBERT SANS I PUIG

CONTINGUT

1. El problema de la unificació de la moneda i la seva solució en el cas de Catalunya. 2. El problema de la unificació de la moneda i la seva solució en el cas de Catalunya. 3. El problema de la unificació de la moneda i la seva solució en el cas de Catalunya.

EL COMITAT DE LA UNIFICACIÓ DE LA MONEDA

COMITAT DE LA UNIFICACIÓ

EL COMITAT DE LA UNIFICACIÓ

1. El problema de la unificació de la moneda i la seva solució en el cas de Catalunya. 2. El problema de la unificació de la moneda i la seva solució en el cas de Catalunya. 3. El problema de la unificació de la moneda i la seva solució en el cas de Catalunya.

SUMARI

| | |
|---------------|---|
| PRÒLEG | 7 |
|---------------|---|

PRIMERA PART

| | |
|---|---|
| CARACTERÍSTIQUES DE LA PROVÍNCIA | 9 |
|---|---|

| | |
|--|----|
| TERRITORI | 11 |
| Extensió | 13 |
| Nombre d'habitants de fet i de dret, per comarques | 13 |
| Nombre d'habitants de fet i de dret, per partits judicials | 14 |
| Municipis de la Corporació Metropolitana de Barcelona | 20 |
| Mancomunitats Intermunicipals Voluntàries | 21 |

SEGONA PART

| | |
|---|----|
| ORGANITZACIÓ, ESTRUCTURA I COMPOSICIÓ CORPORATIVES | 23 |
|---|----|

| | |
|------------------------------------|----|
| COMPOSICIÓ DE LA CORPORACIÓ | 25 |
|------------------------------------|----|

TERCERA PART

| | |
|--------------------------------|----|
| SERVEIS DE LA DIPUTACIÓ | 31 |
|--------------------------------|----|

| | | |
|------------------|---|----|
| CAPÍTOL I | ÀREA DE GOVERN | 33 |
| | GABINET DE PRESIDÈNCIA | 37 |
| | GABINET DE PREMSA | 38 |
| | GABINET DE RELACIONS PÚBLIQUES I PROTOCOL | 39 |

| | | |
|-------------|---|-----|
| | GABINET DE PUBLICACIONS I IMATGE | 43 |
| | COS DE GUARDES JURATS | 47 |
| | Secretaria General | 48 |
| | Servei de Secretaria | 49 |
| | SECCIÓ ADMINISTRATIVA | 49 |
| | Negociat d'Actes | 50 |
| | Negociat de Registre General | 51 |
| | Arxiu General | 52 |
| | Delegació a Madrid | 53 |
| | SECCIÓ DE CONTRACTACIÓ | 53 |
| | SECCIÓ DE PATRIMONI | 55 |
| | Reprografia | 56 |
| | Servei d'Assessoria Jurídica | 56 |
| CAPÍTOL II | ÀREA DE PLANIFICACIÓ I HISENDA | 59 |
| | Intervenció General | 63 |
| | Intervencions Delegades | 67 |
| | Servei de Gestió Comptable | 68 |
| | Servei de Gestió Pressupostària | 68 |
| | Servei de Dipositaria | 70 |
| | Servei de Programació | 71 |
| | Servei de Recaptació | 73 |
| CAPÍTOL III | ÀREA DE RÈGIM INTERIOR | 79 |
| | Servei de Personal | 83 |
| | SECCIÓ DE GESTIÓ DE PERSONAL | 85 |
| | SECCIÓ D'ACCÉS A LA PLANTILLA I PRESTACIONS SOCIALS | 85 |
| | SECCIÓ CENTRAL DE SUPORT | 86 |
| CAPÍTOL IV | ÀREA DE COOPERACIÓ | 89 |
| | Servei de Cooperació | 93 |
| CAPÍTOL V | ÀREA D'ESPORTS I JOVENTUT | 107 |
| | Servei d'Esports | 111 |
| | Servei de Joventut | 114 |
| CAPÍTOL VI | ÀREA DE SANITAT | 119 |
| | Servei de Sanitat | 123 |
| | PROGRAMA DE COOPERACIÓ MUNICIPAL EN LA PLANIFICACIÓ FAMILIAR | 123 |
| | III Jornades Municipals de Planificació Familiar | 124 |
| | Subvencions per als Centres | 125 |
| | Programa de Cooperació Municipal en la Lluita Antiràbica | 126 |
| | INSTITUT DE BIOQUÍMICA CLÍNICA | 127 |
| | Casa de Maternitat | 129 |
| | Servei de Psiquiatria | 131 |
| | Pla de Reforma Psiquiàtrica | 133 |
| | Clínica Mental de Santa Coloma | 135 |
| | Institucions Concertades | 136 |
| | <i>Centres d'Assistència Primària</i> | 136 |
| | <i>Hospitals de Dia</i> | 139 |
| | <i>Hospitals Psiquiàtrics</i> | 139 |
| | <i>Programa de Docència</i> | 140 |
| CAPÍTOL VII | ÀREA DE SERVEIS SOCIALS | 143 |
| | Servei de Serveis Socials | 148 |
| | SECCIÓ TÈCNICA | 148 |
| | Subsecció d'Atenció a la Velleja | 148 |
| | Subsecció de Promoció i Suport | 150 |
| | Subsecció d'Atenció a la Infància i la Joventut | 152 |
| | Subsecció d'Atenció a les Drogadiccions | 155 |
| | Subsecció d'Atenció a la Disminució Psíquica | 157 |
| | Institut Psicopedagògic | 157 |
| | SECCIÓ ADMINISTRATIVA | 160 |

| | | |
|--------------|--|-----|
| CAPÍTOL VIII | ÀREA DE CULTURA | 163 |
| | Servei de Cultura | 168 |
| | SECCIÓ TÈCNICA | 170 |
| | a) Biblioteques | 170 |
| | Biblioteca de Catalunya | 170 |
| | Biblioteques Populars | 171 |
| | b) Museus | 172 |
| | Institut de Prehistòria i Arqueologia | 172 |
| | Museu Arqueològic | 172 |
| | Museu Monogràfic i Ruïnes d'Empuries | 172 |
| | Museu Monogràfic d'Olèrdola | 172 |
| | Museu Marítim | 174 |
| | Museu Tèxtil | 174 |
| | Museus de Sitges i Vilanova | 175 |
| | Museu Romàntic (Can Llopis) | 175 |
| | Museu Maricel de Mar | 175 |
| | Museu Cau Ferrat | 175 |
| | Museu i Institut Paleontològic Dr. Miquel Crusafont i Peiró | 176 |
| | Museu Santacana "L'enrajolada" | 176 |
| | Servei de Catalogació i Conservació de Monuments | 178 |
| CAPÍTOL IX | ÀREA D'ENSENYAMENT | 185 |
| | Servei d'Ensenyament i Investigació | 189 |
| | Programa de Subvencions | 191 |
| | ESCOLA D'ARTS I OFICIS ESCOLA DEL TREBALL | 192 |
| | ESCOLA PROFESSIONAL PER A LA DONA | 193 |
| | ESCOLA UNIVERSITÀRIA JORDI RUBIO I BALAGUER DE BIBLIOTECONOMIA I DOCUMENTACIÓ | 194 |
| | ESCOLA UNIVERSITÀRIA D'ENGINYERIA TÈCNICA EN TEIXITS DE PUNT | 194 |
| | INSTITUT DE CIÈNCIES SOCIALS | 195 |
| | INSTITUT POLITÈCNIC "ESCOLA DEL TREBALL" | 195 |
| | OFICINA DE CATALÀ | 198 |
| | RESIDÈNCIA D'ESTUDIANTS "RAMON LLULL" | 198 |
| | ESCOLES DE LES LLARS "ANNA G. DE MUNDET" | 199 |
| CAPÍTOL X | ÀREA D'OBRES PÚBLIQUES | 203 |
| | Servei d'Obres Públiques | 207 |
| | Servei de Construccions Civils | 213 |
| CAPÍTOL XI | ÀREA D'AGRICULTURA I MEDI NATURAL | 219 |
| | Servei d'Agricultura i Ramaderia | 223 |
| | SECCIÓ ADMINISTRATIVA | 224 |
| | GRANJA ESCOLA DE F.P. "TORRE MARIMON" | 225 |
| | ESCOLA DE F.P. AGRÀRIA "MERCÈ ROSELL I DOMÈNECH" | 226 |
| | Servei del Medi Ambient | 226 |
| | Servei de Parcs Naturals | 231 |
| CAPÍTOL XII | ÒRGANS DE GESTIÓ AMB PERSONALITAT JURÍDICA PRÒPIA | 237 |
| | PATRONAT "FLOR DE MAIG" | 239 |
| | FUNDACIÓ PÚBLICA "CASA DE CARITAT" | 244 |
| | PATRONAT DEL MUSEU "MANOLO HUGUÉ" | 247 |
| | PATRONAT D'APOSTES | 247 |
| | PATRONAT D'ESPORTS | 249 |
| | PATRONAT DEL MUSEU MONJO | 251 |
| | FUNDACIÓ PÚBLICA ESCOLA UNIVERSITÀRIA D'ENGINYERIA TÈCNICA INDUSTRIAL | 251 |
| | ESCOLA UNIVERSITÀRIA D'ENGINYERIA TÈCNICA AGRÍCOLA | 253 |
| | P.A.A.S.I.S. | 256 |
| | INSTITUCIONS ALIENES AMB REPRESENTACIÓ CORPORATIVA | 257 |

| | |
|--|-----|
| ACORDS I RESOLUCIONS MÉS IMPORTANTS DICTATS DURANT 1985 | 261 |
|--|-----|

QUARTA PART

ORGANIGRAMA DELS SERVEIS DE LA DIPUTACIÓ 267

| | |
|--------------------------------------|-----|
| 00 Àrea de govern | 271 |
| 01 Àrea de planificació i hisenda | 272 |
| 02 Àrea de règim interior | 274 |
| 03 Àrea de cooperació municipal | 276 |
| 04 Àrea d'esports i joventut | 277 |
| 05 Àrea de sanitat | 278 |
| 06 Àrea de serveis socials | 280 |
| 07 Àrea de cultura | 282 |
| 08 Àrea d'ensenyament | 284 |
| 09 Àrea d'obres públiques | 286 |
| 10 Àrea d'agricultura i medi natural | 288 |



MEMORIA

1985