

PREST.

PUESTO

ORDINARIO

1946

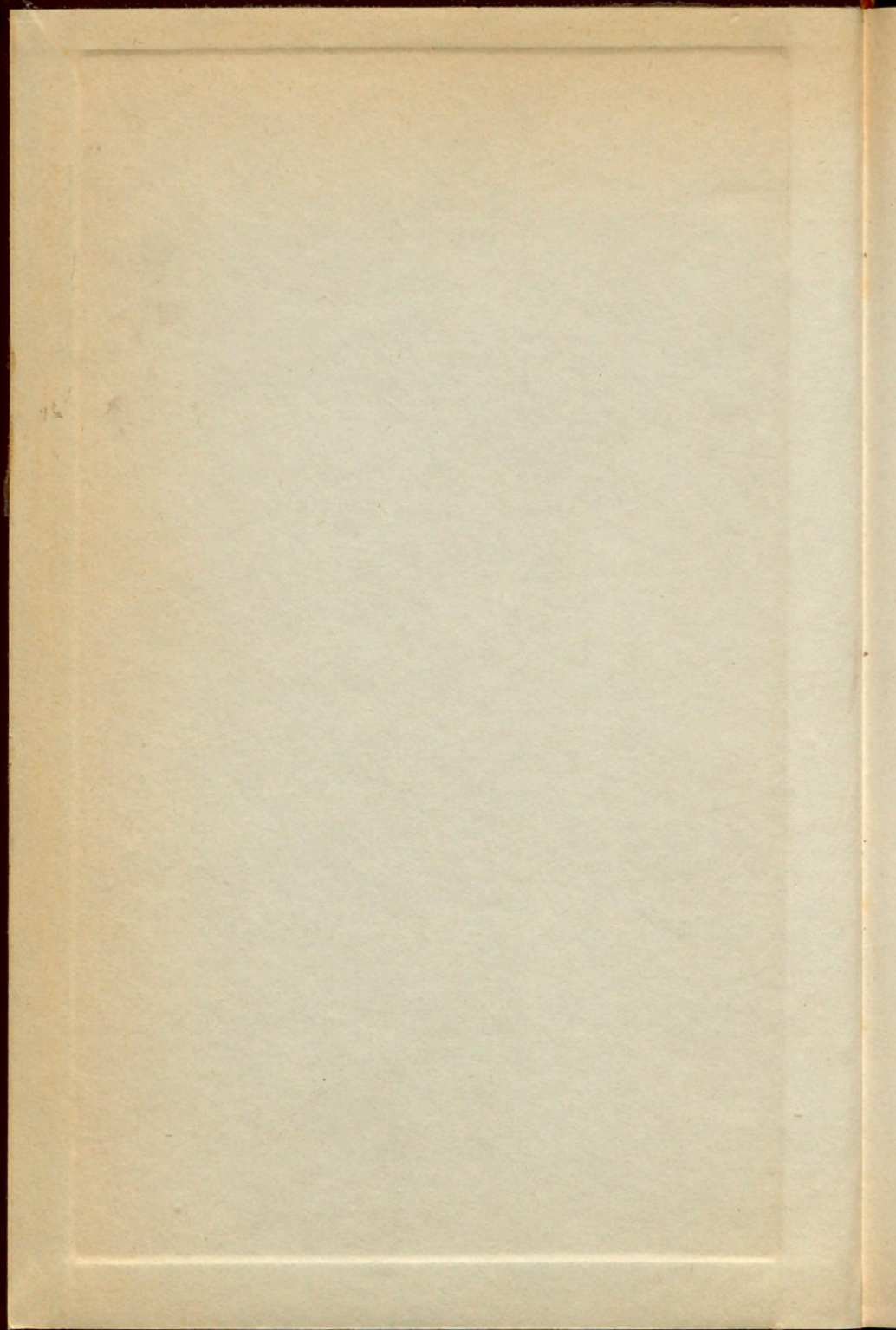

DIPTERIS PTERIDACEAE

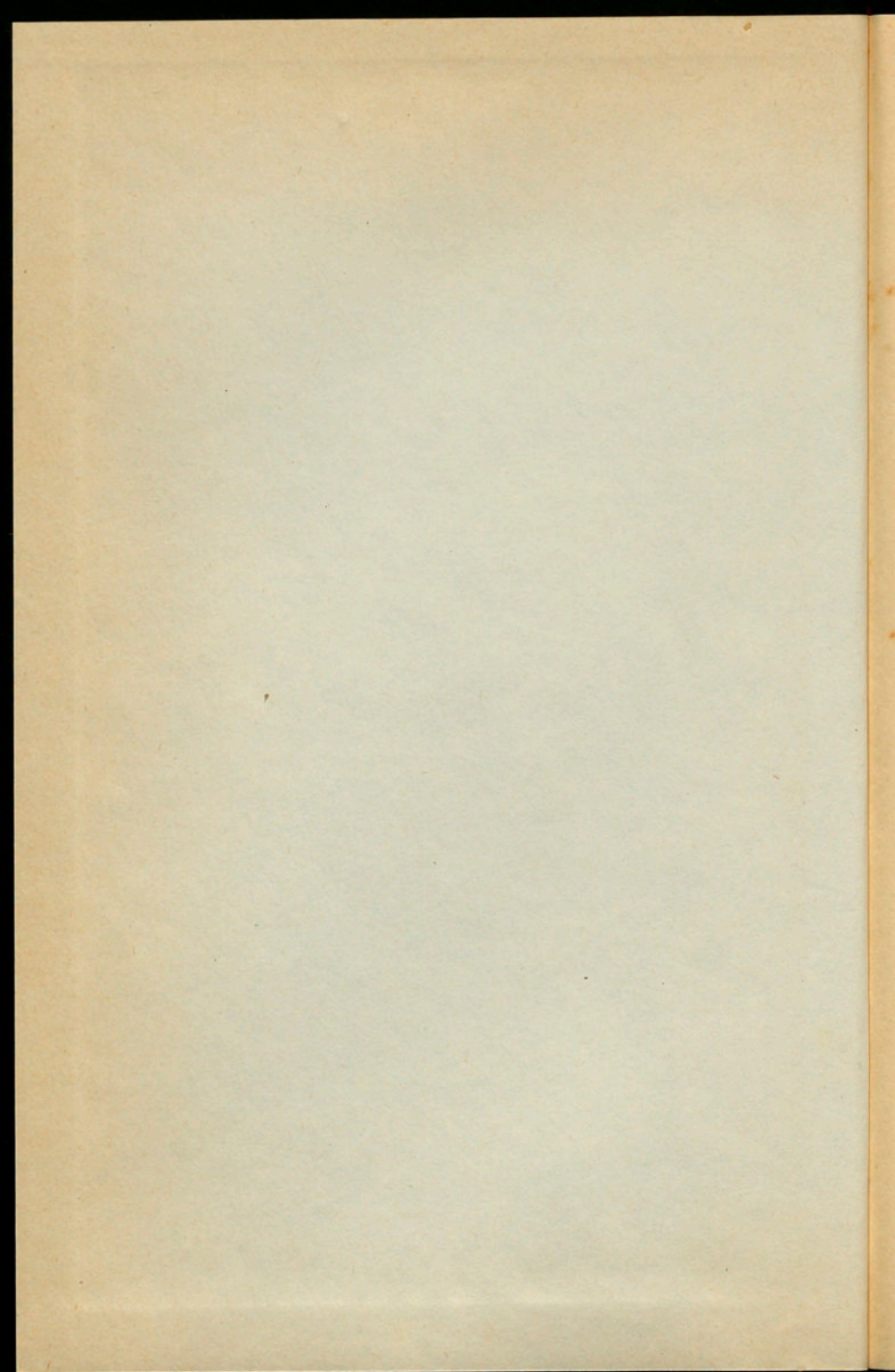



DIPUTACION PROVINCIAL
DE BARCELONA

DIPUTACIÓN PROVINCIAL DE BARCELONA

DE INGRESOS Y GASTOS
PARA EL EJERCICIO DE 1888



BARCELONA 1888

DIPUTACIÓ PRUVINCIAL DE BARCELONA



DIPUTACIÓN PROVINCIAL DE BARCELONA

PRESUPUESTO GENERAL ORDINARIO
DE INGRESOS Y GASTOS

PARA EL EJERCICIO DE 1946



R. 3.571

BARCELONA, 1946



DIPUTACIÓN PROVINCIAL
DE BARCELONA

PRESUPUESTO GENERAL ORDINARIO
DE INGRESOS Y GASTOS
PARA EL EJERCICIO DE 1916

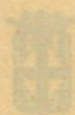

BARCELONA, 1916

Casa Provincial de Caridad
Imprenta - Escuela

PRESUPUESTO GENERAL ORDINARIO
DE INGRESOS Y GASTOS
PARA EL EJERCICIO DE 1946

Aprobado por la Diputación Provincial en
sesión de 20 de diciembre de 1945, y autorizado
provisionalmente por el Ilmo. Sr. Delegado de
Hacienda de la provincia en 17 de enero de 1946.

PRESUPUESTO GENERAL ORDINARIO
DE INGRESOS Y GASTOS
PARA EL EJERCICIO DE 1944

El presente presupuesto general ordinario de ingresos y gastos para el ejercicio de 1944, se elaboró de acuerdo con el artículo 107 de la Constitución Política de los Estados Unidos Mexicanos, y con el artículo 10 de la Ley Orgánica del Poder Judicial de la Federación, y con el artículo 10 de la Ley Orgánica del Poder Judicial de la Federación, y con el artículo 10 de la Ley Orgánica del Poder Judicial de la Federación.

Elaborado en el Poder Judicial de la Federación
a los 15 días del mes de mayo de 1944

RESUMEN

POR CAPÍTULOS Y ARTÍCULOS DEL PRESUPUESTO DE INGRESOS

Capítulo I

| Arts. | RENTAS | Pesetas | Pesetas |
|-------|--|------------|--------------|
| 1.º | Propiedades..... | 321,000 | |
| 2.º | Censos..... | — | |
| 3.º | Intereses de efectos públicos y demás valores..... | 802,183'20 | |
| 4.º | <i>Boletín Oficial</i> e Imprenta Provincial..... | — | |
| 5.º | Otras rentas..... | — | 1.123,183'20 |

Capítulo II

BIENES PROVINCIALES

| | | | |
|-----|-----------------------|---------|---------|
| 1.º | Aprovechamientos..... | 409,500 | |
| 2.º | Enajenaciones..... | — | 409,500 |

Capítulo III

SUBVENCIONES Y DONATIVOS

| | | | |
|-----|--|------------|--------------|
| 1.º | Subvenciones y donativos del Estado..... | 864,253'08 | |
| 2.º | Subvenciones y donativos de Corporaciones locales..... | 10,850 | |
| 3.º | Donativos..... | 194,000 | 1.069,103'08 |
| | <i>Suma y sigue</i> | | 2.601,786'28 |

| <u>Arts.</u> | <u>Pesetas</u> | <u>Pesetas</u> |
|---------------------------|----------------|----------------|
| <i>Suma anterior.....</i> | | 2.601,786'28 |

Capítulo IV

LEGADOS Y MANDAS

| | | |
|--------------------------|---|---|
| Ú. Legados y mandas..... | — | — |
|--------------------------|---|---|

Capítulo V

EVENTUALES Y EXTRAORDINARIOS E INDEMNIZACIONES

| | | |
|--------------------------|----------------------|---------------|
| 1.º Eventuales..... | 360,000 | |
| 2.º Extraordinarios..... | — | |
| 3.º Indemnizaciones..... | <u>24.916,203'41</u> | 25.276,203'41 |

Capítulo VI

CONTRIBUCIONES ESPECIALES

| | | |
|--|---|--|
| Ú. Por obras e instalaciones o servicios de la Corporación.. | — | |
|--|---|--|

Capítulo VII

DERECHOS Y TASAS

| | | |
|-------------------------------------|---------------|-----------|
| 1.º Por prestación de servicios... | 1.777,000 | |
| 2.º Por aprovechamientos especiales | <u>60,000</u> | 1.837,000 |

Capítulo VIII

ARBITRIOS PROVINCIALES

| | | |
|-------------------------------------|------------|-------------------|
| 1.º Ordinarios y extraordinarios... | 733,697'29 | |
| 2.º Imposiciones y percepciones... | — | <u>733,697'29</u> |
| <i>Suma y sigue.....</i> | | 30.448,686'98 |

| <u>Arts.</u> | <u>Pesetas</u> | <u>Pesetas</u> |
|----------------------------|----------------|----------------|
| <i>Suma anterior</i> | | 30.448,686'98 |

Capítulo IX

IMPUESTOS Y RECURSOS CEDIDOS POR EL ESTADO

| | | |
|--|------------------|-----------|
| Ú. Participaciones en las contribuciones del Estado..... | <u>1.201,056</u> | 1.201,056 |
|--|------------------|-----------|

Capítulo X

CESIONES DE RECURSOS MUNICIPALES

| | | |
|--|----------------|---------|
| Ú. Excedentes en la recaudación de recargos municipales..... | <u>100,000</u> | 100,000 |
|--|----------------|---------|

Capítulo XI

RECARGOS PROVINCIALES

| | | |
|--|----------------|------------|
| 1.º Contribución territorial..... | 2.814,280 | |
| 2.º Contribución industrial y de comercio..... | 27.260,000 | |
| 3.º Impuesto para la prevención del paro obrero..... | <u>750,000</u> | 30.824,280 |

Capítulo XII

TRASPASO DE OBRAS Y SERVICIOS PÚBLICOS

| | | |
|------------------------------|------------------|----------------------|
| 1.º Recursos del Estado..... | — | |
| 2.º Otros ingresos..... | <u>3.950,000</u> | 3.950,000 |
| <i>Suma y sigue</i> | | <u>66.524,022'98</u> |

| <u>Arts.</u> | <u>Pesetas</u> | <u>Pesetas</u> |
|---------------------------|----------------|----------------|
| <i>Suma anterior.....</i> | | 66.524,022'98 |

Capítulo XIII

CRÉDITO PROVINCIAL

| | | |
|--|-------------------|------------|
| Ú. Operaciones de crédito provin- cial..... | <u>16.500,000</u> | 16.500,000 |
|--|-------------------|------------|

Capítulo XIV

RECURSOS ESPECIALES

| | | |
|--|----------|---|
| 1.º Recursos especiales para em- préstitos..... | — | |
| 2.º Brigada Sanitaria e Instituto de Higiene..... | <u>—</u> | — |

Capítulo XV

MULTAS

| | | |
|----------------|---------------|--------|
| Ú. Multas..... | <u>15,000</u> | 15,000 |
|----------------|---------------|--------|

Capítulo XVI

MANCOMUNIDADES INTERPROVINCIALES

| | | |
|--|----------|---|
| Ú. Para obras e instalaciones o servicios mancomunados..... | <u>—</u> | — |
|--|----------|---|

Capítulo XVII

REINTEGROS

| | | |
|------------------------------|---------------------|---------------|
| 1.º Por pagos indebidos..... | 20,000 | |
| 2.º Por otros conceptos..... | <u>1.470,860'24</u> | 1.490,860'24 |
| <i>Suma y sigue.....</i> | | 84.529,883'22 |

| <u>Arts.</u> | <u>Pesetas</u> | <u>Pesetas</u> |
|----------------------------|----------------|----------------|
| <i>Suma anterior</i> | | 84.529,883'22 |

Capítulo XVIII

FIANZAS Y DEPÓSITOS

| | | |
|--|---|---|
| Ú. Por los constituidos en la Caja Provincial..... | — | — |
|--|---|---|

Capítulo XIX

RESULTAS

| | | |
|---|---|----------------------|
| 1.º Existencia en Caja..... | — | |
| 2.º Créditos pendientes de cobro de Presupuestos cerrados y liquidados..... | — | — |
| Total general de Ingresos | | <u>84.529,883'22</u> |

Faint, illegible text at the top of the page, possibly a header or title.

Section of faint, illegible text in the upper middle part of the page.

Section of faint, illegible text in the middle part of the page.

Section of faint, illegible text in the lower middle part of the page.

Section of faint, illegible text in the lower part of the page.

Section of faint, illegible text near the bottom of the page.

Section of faint, illegible text at the very bottom of the page.

PRESUPUESTO DE INGRESOS

Capítulo I

RENTAS

| Partidas | Artículo 1.º | Por partidas | Por artículos |
|----------|---|----------------|----------------|
| | <i>Propiedades</i> | <i>Pesetas</i> | <i>Pesetas</i> |
| 1 | Producto del arriendo de un solar procedente de los terrenos de la antigua Granja Experimental. (Acuerdos de 30 de agosto de 1927 y 2 de octubre de 1928.)..... | 6,000 | |
| 2 | Producto del arrendamiento de otras fincas de propiedad de la Diputación..... | 100,000 | |
| 3 | Producto de los rendimientos de las fincas pertenecientes a la Casa Provincial de Maternidad y Expósitos..... | 15,000 | |
| 4 | Producto de los arrendamientos de las viviendas protegidas construidas por esta Diputación Provincial en Manlleu y Torelló..... | 200,000 | 321,000 |
| | Artículo 2.º | | |
| | <i>Censos</i> | | |
| | (No se consigna ingreso) | | |
| | Artículo 3.º | | |
| | <i>Intereses de efectos públicos y demás valores</i> | | |
| | <i>Valores custodiados en la Caja Provincial:</i> | | |
| | Por los intereses líquidos de los valores pertenecientes a esta Diputación Provincial, correspondientes a los vencimientos del ejercicio, a saber: | | |
| 5 | De una inscripción nominativa intransferible de Deuda Perpetua Interior, 4 por 100, n.º 6064, procedente del 80 por 100 de Propios, de valor nominal 439,967'23 ptas. | 14,078'96 | |
| 6 | De dos títulos de Deuda Perpetua Interior, 4 por 100, serie C, n.º 163379 y 163380, de valor nominal 5,000 ptas. cada uno .. | 316 | |
| | <i>Sumas y sigue.....</i> | 14,394'96 | 321,000 |

| Partidas | Por partidas | Por artículos |
|---|--------------|---------------|
| | Pesetas | Pesetas |
| <i>Sumas anteriores</i> | 14,394'96 | 321,000 |
| 7 Dividendo de treinta y cuatro Acciones del Banco Hispano Colonial de Barcelona, de pertenencia de esta Corporación..... | 600'14 | |
| 8 De cuatro títulos de la Deuda Amortizable, 4 por 100..... | 78'58 | |
| 9 De cuarenta y cuatro Cédulas del Banco de Crédito Local de España, 4 por 100, con lotes..... | 880 | |
| Por los intereses de los valores de pertenencia de la Casa Provincial de Maternidad y Expósitos, a saber: | | |
| 10 De 153,000 ptas. nominales Deuda Amortizable del Estado, 3 1/2 por 100, en Carpetas provisionales..... | 5,355 | |
| 11 De una inscripción intransferible de Deuda Perpetua Interior, 4 por 100, procedente de Propios, n.º 4338, de valor nominal 31,414'20 ptas..... | 1,005'28 | |
| 12 De 3,900 ptas. nominales de Deuda Interior, 4 por 100, en un título serie A, otro serie B, tres serie G y tres serie H..... | 123'24 | |
| 13 De veintiocho Obligaciones Deuda Municipal de Barcelona, convertida, emisión 31 de marzo de 1941, 4 1/2 por 100, serie B.. | 420 | |
| 14 De seis Acciones nominativas de La España Industrial, S. A..... | 630 | |
| <i>Valores que integran la fianza constituida en 1927 en la Caja General de Depósitos, en garantía de la prestación del Servicio de Recaudación de Contribuciones del Estado:</i> | | |
| 15 Intereses correspondientes a los vencimientos del ejercicio, de 2.975,000 ptas. nominales, Deuda Amortizable, 5 por 100, emisión 1927 (con impuestos)..... | 119,000 | |
| Intereses correspondientes a los vencimientos del ejercicio, de 4.250,000 ptas. nominales, Deuda Amortizable, 4 por 100..... | 136,000 | |
| | 255,000 | |
| A deducir: | | |
| Probable minoración por timbres, custodia y agenciado para el cobro en Madrid..... | 3,400 | 251,600 |
| <i>Sumas y sigue</i> | 275,087'20 | 321,000 |

| Partidas | Por partidas | | Por artículos |
|--|--|---------|---------------|
| | Pesetas | | Pesetas |
| | Sumas anteriores..... | | 321,000 |
| Valores que integran la nueva fianza constituida en la Caja General de Depósitos, en garantía de la prestación del Servicio de Recaudación de Contribuciones del Estado: | | | |
| 16 | Intereses correspondientes a los vencimientos del ejercicio, de 4.378,000 ptas. nominales, Deuda Perpetua Interior, 4 por 100, emisión 1941..... | 140,096 | |
| | Intereses correspondientes a los vencimientos del ejercicio, de 9.800,000 ptas. nominales, Deuda Amortizable, 4 por 100, emisión mayo de 1942..... | 392,000 | |
| | A deducir: | 532,096 | |
| | Probable minoración por timbres, custodia y agenciado para el cobro en Madrid..... | 5,000 | 802,183'20 |

Artículo 4.º

Boletín Oficial e Imprenta Provincial

(No se consigna ingreso)

Artículo 5.º

Otras rentas

(No se consigna ingreso)

| | |
|---------------------------|---------------------|
| Total del Capítulo I..... | <u>1.123,183'20</u> |
|---------------------------|---------------------|

Capítulo II

BIENES PROVINCIALES

Artículo 1.º

Aprovechamientos

Probable ingreso por aprovechamientos de los bienes y servicios de la Diputación, a saber:

| | | |
|----|---|----------------|
| 17 | De la Granja Agrícola de Caldas de Montbuy. | 243,000 |
| 18 | De la venta de ganado de la misma..... | 90,000 |
| | Suma y sigue..... | <u>333,000</u> |

| Partidas | Por partidas | Por artículos |
|---|--------------|---------------|
| | Pesetas | Pesetas |
| Suma anterior..... | 333,000 | |
| 19 De la finca Torre Ribera, de Santa Coloma de Gramanet, destinada a Clínica Mental. | 2,500 | |
| 20 De las fincas de pertenencia de la Diputación afectas al Patronato del Montseny..... | 12,000 | |
| 21 De desperdicios y material inservible de las oficinas y dependencias..... | 10,000 | |
| 22 Del material del Servicio de Obras Públicas Provinciales..... | 6,000 | |
| 23 Producto de publicaciones de los diferentes servicios provinciales..... | 40,000 | |
| 24 Del Museo Marítimo..... | 6,000 | 409,500 |

Artículo 2.º

Enajenaciones

(No se consigna ingreso)

| | |
|----------------------------|---------|
| Total del Capítulo II..... | 409,500 |
|----------------------------|---------|

Capítulo III

SUBVENCIONES Y DONATIVOS

Artículo 1.º

Subvenciones y donativos del Estado

| | | |
|---|------------|------------|
| 25 Para conservación de caminos vecinales.... | 296,001 | |
| 26 A percibir del Estado para atender al servicio de intereses de la operación de crédito concertada con el Banco de Crédito Local de España para la construcción de caminos vecinales..... | 551,802'08 | |
| 27 A percibir del Estado, subvención con destino al Instituto del Teatro..... | 16,450 | 864,253'08 |

Artículo 2.º

Subvenciones y donativos de Corporaciones locales

| | | |
|--|--------|------------|
| 28 Cuotas que vencen en el ejercicio de participaciones de Ayuntamientos en el coste de la explanación y afirmado de carreteras y caminos vecinales..... | 10,000 | |
| 29 Del Ayuntamiento de Sallent, para sostenimiento de la Biblioteca Popular..... | 500 | |
| Sumas y sigue..... | 10,500 | 864,253'08 |

| Partidas | Por partidas | Por artículos |
|--|--------------|---------------------|
| | Pesetas | Pesetas |
| Sumas anteriores..... | 10,500 | 864,253'08 |
| 30 Del Ayuntamiento de Canet de Mar, por igual concepto..... | 250 | |
| 31 Del Ayuntamiento de Pineda, por el mismo concepto..... | 100 | 10,850 |
| Artículo 3.º | | |
| <i>Donativos</i> | | |
| 32 Importe de los donativos de las familias de dementes asilados por cuenta de la Diputación Provincial..... | 150,000 | |
| 33 Donativos de los matrimonios acogidos en el Hogar de Matrimonios Ancianos, sostenido por esta Diputación Provincial.... | 24,000 | |
| 34 Importe que se calcula se obtendrá del Sello Pro Beneficencia Provincial, creado con carácter voluntario..... | 20,000 | 194,000 |
| Total del Capítulo III..... | | <u>1.069,103'08</u> |

Capítulo IV

LEGADOS Y MANDAS

Artículo único

Legados y mandas

(No se consigna ingreso)

Capítulo V

EVENTUALES Y EXTRAORDINARIOS E INDEMNIZACIONES

Artículo 1.º

Eventuales

| | | |
|---|---------|----------------|
| 35 Cantidad a que calcula la Diputación ascenderán los ingresos eventuales que puedan obtenerse durante el ejercicio..... | 350,000 | |
| 36 Cálculo del ingreso a obtener durante el ejercicio en concepto de cuotas de plazos de convenios acordados para la extinción de créditos contra Ayuntamientos por atrasos de contingente..... | 10,000 | 360,000 |
| Suma y sigue..... | | <u>360,000</u> |

| Partidas | Por partidas | Por artículos |
|--|---------------|----------------------|
| | Pesetas | Pesetas |
| Suma anterior..... | | 360,000 |
| Artículo 2.º | | |
| <i>Extraordinarios</i> | | |
| (No se consigna ingreso) | | |
| Artículo 3.º | | |
| <i>Indemnizaciones</i> | | |
| 37 Importe que esta Diputación ha de percibir del Fondo de Compensación provincial para la nivelación del presente Presupuesto de ingresos, en virtud de lo dispuesto en la norma primera de la Base 51 de la Ley de Bases de Régimen Local de 17 julio 1945 | 16.856,203'41 | |
| 38 Importe del Presupuesto especial de Ingresos de la Casa Provincial de Caridad, que indemniza y compensa el importe del de Gastos del mencionado Establecimiento, consignado en el capítulo VIII de Gastos «Beneficencia», art. 4.º «Huérfanos y Desamparados» (Anexo II)..... | 8.060,000 | 24.916,203'41 |
| Total del Capítulo V..... | | <u>25.276,203'41</u> |

Capítulo VI

CONTRIBUCIONES ESPECIALES

Artículo único

Por obras e instalaciones o servicios de la Corporación

(No se consigna ingreso)

Capítulo VII

DERECHOS Y TASAS

Artículo 1.º

Por prestación de servicios

Sello provincial:

- 39 Por el cálculo de recaudación probable en concepto de expendición del «Sello provincial», que se cifrará en documentos que se

| Partidas | Por partidas | Por artículos |
|---|--------------|---------------|
| | Pesetas | Pesetas |
| presenten o se expidan por las Oficinas provinciales, en la forma y cuantía que determina la Ordenanza respectiva..... | 125,000 | |
| 40 Importe que se calcula obtener por los derechos de análisis, dictámenes y servicios que presta el Laboratorio General de Ensayos y Análisis..... | 125,000 | |
| 41 Importe que se calcula obtener por idénticos conceptos del Laboratorio de Análisis de los Servicios Técnicos de Agricultura.... | 25,000 | |
| Derechos de matrícula y examen en las Escuelas provinciales, a saber: | | |
| 42 Escuela del Trabajo..... | 50,000 | |
| 43 Instituto Psicotécnico..... | 30,000 | |
| 44 Escuela Profesional para la Mujer..... | 60,000 | |
| 45 Instituto del Teatro..... | 5,000 | |
| 46 Escuela de Bibliotecarias..... | 4,000 | |
| 47 Escuela de Estudios Elementales Marítimos. | 8,000 | |
| 48 Escuelas de Agricultura..... | 45,000 | |
| 49 Escuela de Tejidos de Punto de Canet de Mar. | 100,000 | |
| 50 Residencia de Estudiantes de la Universidad Industrial, producto de los servicios de la misma..... | 1.100,000 | |
| 51 Residencia de la Escuela de Tejidos de Punto de Canet de Mar, por el mismo concepto .. | 100,000 | 1.777,000 |

Artículo 2.º

Por aprovechamientos especiales

| | | |
|--|--------|-----------|
| 52 Producto probable de los derechos y cánones por establecimiento de servicios en vías provinciales y licencias de obras en terrenos lindantes con las mismas, de conformidad a lo estipulado en la Ordenanza respectiva..... | 60,000 | 60,000 |
| Total del Capítulo VII..... | | 1.837,000 |

Capítulo VIII

ARBITRIOS PROVINCIALES

Artículo 1.º

Ordinarios y extraordinarios

| | | |
|---|--------|--|
| 53 Importe que se presume producirá la exacción del arbitrio sobre el embotellamiento para la venta de aguas de manantiales radicantes en la provincia..... | 10,000 | |
| Suma y sigue..... | 10,000 | |

| Partidas | Por partidas | Por artículos | |
|----------|---|-------------------|------------|
| | Pesetas | Pesetas | |
| | Suma anterior..... | 10,000 | |
| 54 | Cálculo del producto que rendirá el arbitrio sobre aprovechamientos hidráulicos, con sujeción a lo que determina la correspondiente Ordenanza..... | 100,000 | |
| 55 | Por lo que se calcula producirá el arbitrio sobre los principales frutos de la tierra que se cosechan en la provincia..... | 200,000 | |
| 56 | Importe de la subvención concedida por el Estado en compensación del arbitrio provincial sobre la riqueza vitivinícola, suprimido por Ley de 30 de diciembre de 1943..... | 173,697'29 | |
| 57 | Por lo que se calcula que producirá el arbitrio sobre la producción minera, materiales y piedras para la construcción que se obtienen en la provincia..... | 250,000 | 733,697'29 |
| | Artículo 2.º | | |
| | <i>Imposiciones y percepciones</i> | | |
| | (No se consigna ingreso) | | |
| | Total del Capítulo VIII..... | <u>733,697'29</u> | |

Capítulo IX

IMPUESTOS Y RECURSOS CEDIDOS POR EL ESTADO

Artículo único

Participaciones en las contribuciones del Estado

| | | | |
|----|---|---------|------------------|
| 58 | Por lo que se calcula se ingresará por el 5 por 100 de la recaudación efectuada en concepto de cuotas del Tesoro sobre la contribución territorial rústica y pecuaria, a tenor de lo dispuesto en el art. 6.º de la Ley de 26 de septiembre de 1941, sobre ordenación de la contribución territorial. | 559,331 | |
| 59 | Importe que se calcula ingresará en concepto de participación temporal y extraordinaria en las cuotas del Tesoro sobre los aumentos de riqueza rústica y pecuaria, obtenidos en virtud de la rectificación de amillaramientos de Municipios de la provincia (art. 7.º de la Ley de 26 de septiembre de 1941 y apartado tercero de la Orden ministerial de 17 de junio de 1944). | 641,725 | 1.201,056 |
| | Total del Capítulo IX..... | | <u>1.201,056</u> |

Partidas

Por partidas

Por artículos

*Pesetas**Pesetas*

Capítulo X

CESIONES DE RECURSOS MUNICIPALES

Artículo único

Excedente en la recaudación de recargos municipales

| | | | |
|----|--|---------|---------|
| 60 | Por lo que se calcula corresponderá a esta Diputación del remanente resultante en la recaudación de los recargos municipales ordinarios sobre las Contribuciones urbana, rústica y pecuaria, después de compensar a los Municipios según lo determinado en la Base 22 de la Ley de Régimen Local de 17 de julio de 1945..... | 100,000 | 100,000 |
| | Total del Capítulo X..... | | 100,000 |

Capítulo XI

RECARGOS PROVINCIALES

Artículo 1.º

Contribución territorial

| | | | |
|----|---|-----------|-----------|
| 61 | Recargo del 20 por 100 sobre las cuotas del Tesoro de la contribución rústica y pecuaria, reducidas en un 20 por 100..... | 2.814,280 | 2.814,280 |
|----|---|-----------|-----------|

Artículo 2.º

Contribución industrial y de comercio

| | | | |
|----|--|------------|------------|
| 62 | Recargo del 40 por 100 sobre las cuotas del Tesoro de la contribución industrial y de comercio, reducidas en un 25 por 100.... | 27.260,000 | 27.260,000 |
|----|--|------------|------------|

Artículo 3.º

Impuesto para la prevención del paro obrero

| | | | |
|----|---|---------|------------|
| 63 | Importe del recargo autorizado del 8'125 por 100 sobre las cuotas de la contribución rústica y pecuaria por el concepto indicado..... | 750,000 | 750,000 |
| | Total del Capítulo XI..... | | 30.824,280 |

| Partidas | Por partidas <i>Pesetas</i> | Por artículos <i>Pesetas</i> | |
|--|---|---------------------------------|------------------|
| Capítulo XII | | | |
| TRASPASO DE OBRAS Y SERVICIOS PÚBLICOS | | | |
| Artículo 1.º | | | |
| <i>Recursos del Estado</i> | | | |
| (No se consigna ingreso) | | | |
| Artículo 2.º | | | |
| <i>Otros ingresos</i> | | | |
| 64 | Por lo que se calcula rendirá a esta Diputación la prestación del Servicio de Recaudación de Contribuciones del Estado en esta provincia..... | 3.950,000 | 3.950,000 |
| | Total del Capítulo XII..... | | <u>3.950,000</u> |

Capítulo XIII

CRÉDITO PROVINCIAL

Artículo único

Operaciones de crédito provincial

| | | | |
|----|---|------------|-------------------|
| 65 | Producto a obtener del Instituto de Crédito para la Reconstrucción Nacional, en virtud del préstamo en cantidad de pesetas 8.810,390'87, que se ha contratado con destino a la reconstrucción de obras destruidas durante la dominación roja..... | 3.500,000 | |
| 66 | Cantidad que se calcula ingresará durante el ejercicio en virtud de las operaciones de Tesorería que se realicen..... | 13.000,000 | 16.500,000 |
| | Total del Capítulo XIII..... | | <u>16.500,000</u> |

Capítulo XIV

RECURSOS ESPECIALES

Artículo 1.º

Recursos especiales para Empréstitos

(No se consigna ingreso)

Partidas

Por partidas

Por artículos

Pesetas

Pesetas

Artículo 2.º

Brigada Sanitaria e Instituto de Higiene

(No se consigna ingreso)

Capítulo XV

MULTAS

Artículo único

Multas

| | | | |
|----|---|--------|---------------|
| 67 | Por lo que se calcula ingresará en concepto de multas que sean impuestas por defraudación de las exacciones provinciales y por infracción de las Ordenanzas y acuerdos. | 15,000 | 15,000 |
| | Total del Capítulo XV..... | | <u>15,000</u> |

Capítulo XVI

MANCOMUNIDADES INTERPROVINCIALES

Artículo único

Para obras e instalaciones o servicios mancomunados

(No se consigna ingreso)

Capítulo XVII

REINTEGROS

Artículo 1.º

Por pagos indebidos

| | | | |
|----|--|--------|--------|
| 68 | Por reintegros de pagos indebidos que se realicen..... | 20,000 | 20,000 |
|----|--|--------|--------|

Artículo 2.º

Por otros conceptos

| | | | |
|----|---|---------|---------------|
| 69 | Cálculo de ingresos por sobrantes de libramientos a justificar..... | 100,000 | |
| | Sumas y sigue..... | 100,000 | <u>20,000</u> |

| Partidas | Por partidas | Por artículos |
|--|-------------------|---------------------|
| | Pesetas | Pesetas |
| Sumas anteriores..... | 100,000 | 20,000 |
| 70 Importe a reintegrar por el Servicio de Pompas Fúnebres y por la Escuela Industrial, en concepto de subsidio familiar..... | 38,000 | |
| Reintegros del importe de estancias de dementes: | | |
| 71 Importe del reintegro a efectuar por otras Diputaciones, por estancias de asilados de las respectivas provincias..... | 75,000 | |
| 72 Importe del reintegro a efectuar por Ayuntamientos de la provincia por aquellos asilados reclusos a expensas de los mismos... | 10,000 | |
| 73 Cálculo del ingreso a efectuar por funcionarios y empleados provinciales, por reintegro de mensualidades anticipadas a los mismos... | 35,000 | |
| 74 Importe del 79'41 por 100 correspondiente a esta Diputación, de los plazos satisfechos por los deudores de la Caja de Crédito Comunal de las anualidades de los préstamos concertados con la misma..... | 130,000 | |
| 75 Por lo que se calcula abonará el Estado en concepto de reintegro de los gastos de personal y material satisfechos por esta Diputación con motivo de la liquidación de las Cajas creadas por la extinguida Generalidad, que le fué encomendada por Decreto de 17 de mayo de 1940..... | 250,000 | |
| 76 Por lo que se calcula abonará el Estado en concepto de reintegro por los gastos de personal y material con motivo de los trabajos realizados en la oficina del censo electoral | 200,000 | |
| 77 Importe de los reintegros que han de efectuar las Diputaciones Provinciales de Gerona, Lérida y Tarragona, por la parte correspondiente a cada una de ellas, del importe total de la anualidad corriente por intereses y amortización del préstamo concedido por el Banco de Crédito Local de España, para la conversión de la Deuda Interprovincial de las Diputaciones de Barcelona, Gerona, Lérida y Tarragona, y que esta Diputación, en virtud de lo convenido con dicho Banco, ha de satisfacerle íntegramente mientras las citadas Diputaciones no contraten directamente sendos préstamos con la expresada finalidad: | | |
| Diputación Provincial de Gerona..... | 207,162'60 | |
| Diputación Provincial de Lérida..... | 247,119'80 | |
| Diputación Provincial de Tarragona..... | 178,577'84 | |
| | <u>632,860'24</u> | <u>1.470,860'24</u> |
| Total del Capítulo XVII..... | | <u>1.490,860'24</u> |

Partidas

Por partidas

Por artículos

PesetasPesetas

Capítulo XVIII

FIANZAS Y DEPÓSITOS

Artículo único

Por los constituidos en la Caja Provincial

(No se consigna ingreso)

Capítulo XIX

RESULTAS

Artículo 1.º

Existencia en Caja

(No se consigna ingreso)

Artículo 2.º

*Créditos pendientes de cobro de Presupuestos
cerrados y liquidados*

(No se consigna ingreso)

[The page contains extremely faint, illegible text, likely bleed-through from the reverse side of the document. The text is too light to transcribe accurately.]

RESUMEN DEL PRESUPUESTO DE INGRESOS

| Capítulos | Pesetas |
|---|---------------|
| I. Rentas..... | 1.123,183'20 |
| II. Bienes provinciales..... | 409,500 |
| III. Subvenciones y donativos..... | 1.069,103'08 |
| IV. Legados y mandas..... | — |
| V. Eventuales y extraordinarios e indemniza- ciones..... | 25.276,203'41 |
| VI. Contribuciones especiales..... | — |
| VII. Derechos y tasas..... | 1.837,000 |
| VIII. Arbitrios provinciales..... | 733,697'29 |
| IX. Impuestos y recursos cedidos por el Estado. | 1.201,056 |
| X. Cesiones de recursos municipales..... | 100,000 |
| XI. Recargos provinciales..... | 30.824,280 |
| XII. Traspaso de obras y servicios públicos.... | 3.950,000 |
| XIII. Crédito provincial..... | 16.500,000 |
| XIV. Recursos especiales..... | — |
| XV. Multas..... | 15,000 |
| XVI. Mancomunidades interprovinciales..... | — |
| XVII. Reintegros..... | 1.490,860'24 |
| XVIII. Fianzas y depósitos..... | — |
| XIX. Resultas..... | — |
| Total de Ingresos..... | 84.529,883'22 |

RESUMEN

POR CAPÍTULOS Y ARTÍCULOS DEL PRESUPUESTO DE GASTOS

Capítulo I

| Arts. | OBLIGACIONES GENERALES | Pesetas | Pesetas |
|-------|---|--------------|---------|
| 1.º | Servicios generales del Estado. | 395,750 | |
| 2.º | Pactos y compromisos..... | 411,010 | |
| 3.º | Deudas..... | 200,000 | |
| 4.º | Censos..... | — | |
| 5.º | Pensiones..... | 1.098,552'33 | |
| 6.º | Cargas de justicia..... | — | |
| 7.º | Intereses debidos..... | — | |
| 8.º | Otros conceptos análogos..... | 1.900,000 | |
| 9.º | Subscripciones, anuncios, im- presiones y similares..... | 112,000 | |
| 10.º | Litigios..... | 2,500 | |
| 11.º | Gastos indeterminados..... | — | |
| | | 4.119,812'33 | |

Capítulo II

REPRESENTACIÓN PROVINCIAL

| | | | |
|-----|------------------------------|---------|---------|
| 1.º | De la Diputación..... | 131,200 | |
| 2.º | Del Presidente..... | 59,800 | |
| 3.º | Dietas de los Diputados..... | 10,000 | 201,000 |

Capítulo III

VIGILANCIA Y SEGURIDAD

| | | | |
|-----|--------------------------|---------|--------------|
| 1.º | Vigilancia..... | 100,000 | |
| 2.º | Seguridad..... | — | 100,000 |
| | <i>Suma y sigue.....</i> | | 4.420,812'33 |

| <u>Arts.</u> | <u>Pesetas</u> | <u>Pesetas</u> |
|----------------------------|----------------|----------------|
| <i>Suma anterior</i> | | 4.420,812'33 |

Capítulo IV

BIENES PROVINCIALES

| | | |
|--------------------------------------|--------|--------|
| 1.º Adquisición..... | — | |
| 2.º Mejoras, conservación y custodia | 12,000 | 12,000 |

Capítulo V

GASTOS DE RECAUDACIÓN

| | | |
|--|--------|--------|
| 1.º De arbitrios, impuestos, tasas, derechos o rentas..... | 60,000 | |
| 2.º De las contribuciones del Estado | — | 60,000 |

Capítulo VI

PERSONAL, Y MATERIAL

| | | |
|---|-----------|-----------|
| 1.º De las oficinas : Personal.... | 7.575,050 | |
| 2.º De los establecimientos provinciales..... | — | |
| 3.º Material de la Diputación.... | 100,000 | |
| 4.º Gastos generales de la Corporación..... | 1.064,500 | 8.739,550 |

Capítulo VII

SALUBRIDAD E HIGIENE

| | | |
|--|-------|---------------|
| 1.º Desecación de terrenos pantanosos, formación de pantanos y construcción de canales de riego..... | — | |
| 2.º Encauzamiento y rectificación de ríos..... | — | |
| 3.º Para subvencionar las obras de carácter sanitario que lleven a cabo los Ayuntamientos de la provincia..... | 5,000 | 5,000 |
| <i>Suma y sigue</i> | | 13.237,362'33 |

| <u>Arts.</u> | <u>Pesetas</u> | <u>Pesetas</u> |
|----------------------------|----------------|----------------|
| <i>Suma anterior</i> | | 13.237,362'33 |

Capítulo VIII

BENEFICENCIA

| | | |
|------------------------------------|--------------|---------------|
| 1.º Atenciones generales..... | 2.788,333'33 | |
| 2.º Casa Provincial de Maternidad. | 3.606,500 | |
| 3.º Hospitalización de enfermos... | 3.135,000 | |
| 4.º Huérfanos y desamparados.... | 8.870,800 | |
| 5.º Dementes..... | 6.300,400 | |
| 6.º Servicios especiales..... | — | |
| 7.º Calamidades públicas..... | — | 24.701,033'33 |

Capítulo IX

ASISTENCIA SOCIAL

| | | |
|---|---------|---------|
| 1.º Instituciones de crédito..... | — | |
| 2.º Otras instituciones de carácter social..... | 55,000 | |
| 3.º Obligaciones impuestas por las leyes..... | 255,000 | 310,000 |

Capítulo X

INSTRUCCIÓN PÚBLICA

| | | |
|---|--------------|---------------|
| 1.º Atenciones generales..... | 10,000 | |
| 2.º Universidad Industrial..... | 4.615,010'56 | |
| 3.º Escuelas Industriales..... | 681,300 | |
| 4.º Escuelas para la Mujer..... | 405,800 | |
| 5.º Bibliotecas..... | 1.160,500 | |
| 6.º Instituciones de Cultura Superior..... | 227,000 | |
| 7.º Servicios Arqueológicos, Históricos y Artísticos..... | 573,250 | |
| 8.º Subvenciones y becas..... | 308,500 | 7.981,450'56 |
| <i>Suma y sigue</i> | | 46.229,846'22 |

| Arts. | Pesetas | Pesetas |
|----------------------------|---------|---------------|
| <i>Suma anterior</i> | | 46.229,846'22 |

Capítulo XI

OBRAS PÚBLICAS Y EDIFICIOS PROVINCIALES

| | | |
|--|------------|---------------|
| 1.º Atenciones generales..... | 992,000 | |
| 2.º Obras de nueva construcción de vías ordinarias provinciales.. | 603,802'08 | |
| 3.º Obras de conservación ordinaria de las vías provinciales y servicio de inspección de aquéllas . | 3.525,000 | |
| 4.º Obras de reparación, mejora y establecimiento de firmes especiales en las vías provinciales. | 1.626,000 | |
| 5.º Obras de reconstrucción de las destruidas o averiadas durante el movimiento revolucionario. | 3.050,000 | |
| 6.º Obras de reparación y reconstrucción de las destruidas o averiadas por inundaciones, movimientos del terreno u otra clase de accidentes..... | 500,000 | |
| 7.º Obras con cargo al impuesto para la prevención del paro obrero. | 750,000 | |
| 8.º Otros servicios de Obras públicas | 100,000 | |
| 9.º Establecimiento de líneas de comunicación telegráfica..... | — | |
| 10.º Otras obras..... | — | |
| 11.º Construcción de edificios provinciales..... | — | |
| 12.º Reparación y conservación de edificios provinciales..... | 80,000 | 11.226,802'08 |

Capítulo XII

TRASPASO DE OBRAS Y SERVICIOS PÚBLICOS DEL ESTADO

| | | |
|---|-----------|---------------|
| 1.º Obras y servicios públicos traspasados..... | — | |
| 2.º Obras y servicios públicos cedidos | 2.624,500 | 2.624,500 |
| <i>Suma y sigue</i> | | 60.081,148'30 |

| Arts. | Pesetas | Pesetas |
|----------------------------|---------|---------------|
| <i>Suma anterior</i> | | 60.081,148'30 |

Capítulo XIII

MONTES Y PESCA

| | | |
|--|---------|---------|
| 1.º Atenciones generales..... | 58,500 | |
| 2.º Fomento de la riqueza forestal.. | 160,000 | |
| 3.º Piscicultura..... | 8,000 | |
| 4.º Patronato de la Montaña del Montseny..... | 21,500 | 248,000 |

Capítulo XIV

AGRICULTURA Y GANADERÍA

| | | |
|--|---------|-----------|
| 1.º Servicios Técnicos de Agricul- tura..... | 395,000 | |
| 2.º Escuelas de Agricultura..... | 494,950 | |
| 3.º Granjas y campos de experimen- tación..... | 345,000 | |
| 4.º Cátedras ambulantes para difun- dir la enseñanza agrícola.... | 30,000 | |
| 5.º Fomento de la ganadería y de sus industrias derivadas.... | 5,000 | |
| 6.º Avicultura..... | 25,000 | |
| 7.º Sericultura..... | — | |
| 8.º Apicultura..... | — | |
| 9.º Concursos y exposiciones..... | 4,000 | |
| 10.º Viticultura y Enología..... | 7,500 | |
| 11.º Olivicultura y Elaiotecnia..... | 6,000 | |
| 12.º Fomento de la Sindicación agrí- cola..... | — | |
| 13.º Previsión y extinción de plagas del campo..... | — | 1.312,450 |

Capítulo XV

CRÉDITO PROVINCIAL

| | | |
|--|--------------|---------------|
| Ú. Operaciones de crédito provin- cial..... | 9.748,302'84 | 9.748,302'84 |
| <i>Suma y sigue</i> | | 71.389,901'14 |

| <u>Arts.</u> | <u>Pesetas</u> | <u>Pesetas</u> |
|---------------------------|----------------|----------------|
| <i>Suma anterior.....</i> | | 71.389,901'14 |

Capítulo XVI

MANCOMUNIDADES INTERPROVINCIALES

| | | |
|---|---|---|
| Ú. Para obras e instalaciones y servicios mancomunados..... | — | — |
|---|---|---|

Capítulo XVII

DEVOLUCIONES

| | | |
|---------------------------------|-------------------|------------|
| 1.º Por ingresos indebidos..... | 20,000 | |
| 2.º Por otros conceptos..... | <u>13.000,000</u> | 13.020,000 |

Capítulo XVIII

IMPREVISTOS

| | | |
|--|-------------------|------------|
| Ú. Servicios no comprendidos en Presupuesto..... | <u>119,982'08</u> | 119,982'08 |
|--|-------------------|------------|

Capítulo XIX

RESULTAS

| | | |
|--|---|-----------------------------|
| 1.º Obligaciones pendientes de pago de Presupuestos cerrados y liquidados..... | — | |
| 2.º Déficit de ejercicios anteriores..... | — | — |
| Total general de Gastos..... | | <u><u>84.529,883'22</u></u> |

PRESUPUESTO DE GASTOS

Faint, illegible text at the top of the page, possibly a header or title.

Faint, illegible text in the upper middle section of the page.

Faint, illegible text in the middle section of the page.

Faint, illegible text in the lower middle section of the page.

Faint, illegible text at the bottom of the page, possibly a footer or concluding text.

Pe

I
I
I

Capítulo I

OBLIGACIONES GENERALES

Artículo 1.º

| Partidas | <i>Servicios generales del Estado</i> | Por partidas | Por artículos |
|----------|--|----------------|----------------|
| | | <i>Pesetas</i> | <i>Pesetas</i> |
| 1 | Comisión Provincial de Monumentos : Subvención para gastos de la misma..... | 2,000 | |
| 2 | Junta Provincial de Beneficencia : Subvención para gastos de la misma..... | 24,000 | |
| 3 | Junta Provincial de Turismo : Subvención para atenciones de la misma..... | 3,000 | |
| 4 | Consejo Provincial de Sanidad : Subvención para atenciones del mismo..... | 750 | |
| 5 | Para subvenir a los gastos de dotación y conservación de mobiliario y ajuar de casa del Gobierno Civil de esta provincia (Orden del Ministerio de la Gobernación de 2 de enero de 1942)..... | 20,000 | |
| 6 | Para atenciones de la Audiencia Territorial de Barcelona..... | 132,000 | |
| 7 | Tribunal provincial de lo Contencioso Administrativo : Dietas de los Vocales Catedráticos..... | 8,000 | |
| 8 | Para atenciones de carácter voluntario o que vengan impuestas por disposiciones generales..... | 6,000 | |
| 9 | Anticipo para el pago de material y gratificaciones por las operaciones de formación del Censo electoral (Decreto de 29 de septiembre de 1945)..... | 200,000 | 395,750 |

Artículo 2.º

Pactos y compromisos

| | | | |
|----|---|---------|---------|
| 10 | A la Junta Mixta de Urbanización y Acuarrelamiento de Barcelona..... | 300,000 | |
| 11 | Para satisfacer las primas corrientes de seguros que tenga contratados la Diputación... | 50,000 | |
| 12 | Para pagar a la Red Nacional de Ferrocarriles la indemnización correspondiente al presente ejercicio, por el aumento que le significa la substitución de una guardesa | | |
| | <i>Sumas y sigue.....</i> | 350,000 | 395,750 |

| Partidas | Por partidas | Por artículos |
|---|-------------------|----------------|
| | <i>Pesetas</i> | <i>Pesetas</i> |
| <i>Sumas anteriores.....</i> | 350,000 | 395,750 |
| 13 Para constituir el capital fundacional y contribuir a los gastos de primer establecimiento del Instituto de Estudios de Administración Local (Ley de 6 de septiembre de 1940)..... | 4,010 | |
| 14 Para atender al pago de anticipos reintegrables que se concedan a funcionarios y empleados provinciales..... | 7,000 | |
| 15 Renta vitalicia constituida a favor de doña Mercedes Güell López, por cesión del Palacio Güell de la calle del Conde del Asalto, de esta ciudad, a favor de esta Corporación | 25,000 | |
| | <u>25,000</u> | 411,010 |
| Artículo 3.º | | |
| <i>Deudas</i> | | |
| 16 Para atender al pago de las deudas contraídas y reconocidas por la Excelentísima Diputación Provincial..... | 200,000 | 200,000 |
| Artículo 4.º | | |
| <i>Censos</i> | | |
| (No se consigna crédito) | | |
| Artículo 5.º | | |
| <i>Pensiones</i> | | |
| 17 Para satisfacer a los familiares de los funcionarios y empleados provinciales que fallezcan durante el ejercicio un auxilio económico, en la forma y cuantía que acuerde la Corporación..... | 20,000 | |
| 18 Para pagar los haberes correspondientes a los funcionarios en situación de excedencia forzosa..... | 15,000 | |
| 19 Al personal pasivo de esta Diputación que se relaciona (Anexo I)..... | 616,552'33 | |
| 20 Para pagar las correspondientes pensiones a los empleados que sean jubilados durante el ejercicio..... | 5,000 | |
| 21 Para pagar las pensiones reglamentarias vitalicias de los capataces y peones jubilados del Servicio Provincial de Obras Públicas.. | 12,000 | |
| <i>Sumas y sigue.....</i> | <u>668,552'33</u> | 1.006,760 |

| Partidas | Por partidas | Por artículos |
|---|--------------|---------------|
| | Pesetas | Pesetas |
| Sumas anteriores..... | 668,552'33 | 1.006,760 |
| 22 Para pago de las jubilaciones correspondientes al personal procedente del Cuerpo de Escuadras..... | 180,000 | |
| 23 Aportación para Instituciones de previsión de los funcionarios de esta Diputación... | 250,000 | 1.098,552'33 |
| Artículo 6.º | | |
| <i>Cargas de justicia</i> | | |
| (No se consigna crédito) | | |
| Artículo 7.º | | |
| <i>Intereses debidos</i> | | |
| (No se consigna crédito) | | |
| Artículo 8.º | | |
| <i>Otros conceptos análogos</i> | | |
| 24 Para atender a los gastos de personal que ocasiona la liquidación de las Cajas bancarias creadas por la extinguida Generalidad de Cataluña (Decreto de 17 de mayo de 1940). | 250,000 | |
| 25 Para satisfacer la contribución sobre utilidades correspondiente a los haberes, gratificaciones, indemnizaciones y pensiones que percibe de fondos provinciales el personal activo y pasivo del Cuerpo Provincial, cuya contribución viene a cargo de la Diputación Provincial, en virtud de los acuerdos de la misma..... | 1.400,000 | |
| 26 Para satisfacer las obligaciones impuestas por la Ley de Subsidios Familiares..... | 250,000 | 1.900,000 |
| Artículo 9.º | | |
| <i>Subscripciones, anuncios, impresiones y similares</i> | | |
| 27 Para pago de subscripciones, anuncios e informaciones de publicidad en el <i>Boletín Oficial del Estado</i> , publicaciones oficiales, revistas y periódicos que determine el excelentísimo señor Presidente o acuerde la Diputación..... | 12,000 | |
| Sumas y sigue..... | 12,000 | 4.005,312'33 |

| Partidas | Por partidas | Por artículos | |
|---|--|---------------|--------|
| | Pesetas | Pesetas | |
| Artículo 2.º | | | |
| <i>Mejoras, conservación y custodia</i> | | | |
| 40 | Para gastos de mejora, conservación y custodia de bienes provinciales que no estén especialmente destinados a servicio provincial determinado..... | 2,000 | |
| 41 | Para gastos de administración, conservación, mejora y custodia de las viviendas protegidas en Manlleu y Torelló..... | 10,000 | 12,000 |
| | Total del Capítulo IV..... | | 12,000 |

Capítulo V

GASTOS DE RECAUDACIÓN

Artículo 1.º

*De arbitrios, impuestos, tasas, derechos
o rentas*

Administración y recaudación de impuestos y arbitrios:

| | | | |
|----|---|--------|--------|
| 42 | Para satisfacer a los Ayuntamientos de la Provincia la indemnización prevista en la Ordenanza para la administración y cobranza del arbitrio provincial sobre los principales frutos de la tierra que se cosechan en la provincia, por los gastos que les ocasione este servicio..... | 16,000 | |
| 43 | Para satisfacer a los Secretarios y funcionarios municipales en concepto de premio, por su colaboración en la exacción del arbitrio provincial sobre los principales frutos de la tierra que se cosechan en la provincia, según se prevé en la Ordenanza correspondiente..... | 4,000 | |
| 44 | Para atender a los gastos ocasionados por la exacción de los arbitrios provinciales..... | 40,000 | 60,000 |

Artículo 2.º

De las Contribuciones del Estado

(No se consigna crédito)

| | |
|---------------------------|--------|
| Total del Capítulo V..... | 60,000 |
|---------------------------|--------|

Capítulo VI

PERSONAL, Y MATERIAL

Artículo 1.º

De las Oficinas : Personal

Personal de plantilla:

Secretaría:

| | | |
|----|---|---------|
| 45 | Un Secretario..... | 30,000 |
| 46 | Cinco Jefes de Sección, a 24,000 ptas. anuales..... | 120,000 |
| 47 | Once Jefes de Negociado de primera, a pesetas 19,000 anuales..... | 209,000 |
| 48 | Veintiséis Jefes de Negociado de segunda, a 15,000 ptas. anuales..... | 390,000 |
| 49 | Veintinueve Oficiales primeros, a 12,000 pesetas anuales..... | 348,000 |
| 50 | Cuarenta y cuatro Oficiales segundos, a pesetas 9,500 anuales..... | 418,000 |
| 51 | Cuarenta y tres Auxiliares primeros, a 8,000 pesetas anuales..... | 344,000 |
| 52 | Cincuenta y cuatro Auxiliares segundos, a 7,000 ptas. anuales..... | 378,000 |

Personal técnico:

| | | |
|----|---|--------|
| 53 | Un Archivero..... | 19,000 |
| 54 | Un Intérprete..... | 9,500 |
| 55 | Un Médico Director..... | 15,000 |
| 56 | Un Médico adjunto..... | 11,000 |
| 57 | Un Médico asesor de Sanidad..... | 19,000 |
| 58 | Un Arquitecto provincial..... | 24,000 |
| 59 | Un Ingeniero industrial..... | 19,000 |
| 60 | Un Director del Servicio Cartográfico..... | 19,000 |
| 61 | Un Ayudante..... | 14,000 |
| 62 | Tres Dibujantes, a 12,000 ptas. anuales.... | 36,000 |
| 63 | Cinco Delineantes, a 9,500 ptas. anuales... | 47,500 |
| 64 | Cuatro Cobradores, a 9,500 ptas. anuales... | 38,000 |
| 65 | Dos Telefonistas de primera, a 9,500 ptas. anuales..... | 19,000 |
| 66 | Dos Telefonistas de segunda, a 8,000 ptas. anuales..... | 16,000 |

Intervención:

| | | |
|----|---|--------|
| 67 | Un Interventor..... | 28,000 |
| 68 | Un Jefe de Negociado de primera..... | 19,000 |
| 69 | Tres Jefes de Negociado de segunda, a 15,000 ptas. anuales..... | 45,000 |
| 70 | Cinco Oficiales primeros, a 12,000 ptas. anuales..... | 60,000 |

Suma y sigue..... 2.695,000

| Partidas | Por partidas | Por artículos |
|----------|---|---------------|
| | Pesetas | Pesetas |
| | <i>Suma anterior</i> | 2.695,000 |
| 71 | Cinco Oficiales segundos, a 9,500 ptas. anuales..... | 47,500 |
| 72 | Tres Auxiliares primeros, a 8,000 ptas. anuales..... | 24,000 |
| 73 | Cuatro Auxiliares segundos, a 7,000 ptas. anuales..... | 28,000 |
| | Depositaría: | |
| 74 | Un Depositario..... | 25,000 |
| 75 | Al mismo, indemnización por quebranto de moneda..... | 3,000 |
| 76 | Un Subdepositario..... | 19,000 |
| 77 | Dos Oficiales primeros, a 12 000 ptas. anuales..... | 24,000 |
| 78 | Tres Oficiales segundos, a 9,500 ptas. anuales..... | 28,500 |
| 79 | Tres Auxiliares primeros, a 8,000 ptas. anuales..... | 24,000 |
| 80 | Tres Auxiliares segundos, a 7,000 ptas. anuales..... | 21,000 |
| | Personal técnico: | |
| 81 | Tres Cobradores, a 9,500 ptas. anuales..... | 28,500 |
| | Sección Provincial de Administración Local: | |
| 82 | Un Jefe de Sección..... | 28,000 |
| 83 | Un Jefe de Negociado de primera..... | 19,000 |
| 84 | Un Jefe de Negociado de segunda..... | 15,000 |
| 85 | Dos Oficiales primeros, a 12,000 ptas. anuales..... | 24,000 |
| 86 | Un Oficial segundo..... | 9,500 |
| 87 | Dos Auxiliares primeros, a 8,000 ptas. anuales..... | 16,000 |
| | Personal subalterno: | |
| 88 | Un Portero Mayor..... | 8,500 |
| 89 | Un Portero suplente..... | 8,000 |
| 90 | Diez Ordenanzas de primera, a 7,500 ptas. anuales..... | 75,000 |
| 91 | Trece Ordenanzas de segunda, a 7,250 ptas. anuales..... | 94,250 |
| 92 | Cuarenta y tres Ordenanzas de tercera, a 7,000 ptas. anuales..... | 301,000 |
| 93 | Dos Mozos de limpieza, a 7,000 ptas. anuales..... | 14,000 |
| 94 | Un Carpintero..... | 8,500 |
| 95 | Un Albañil..... | 8,500 |
| 96 | Un Electricista..... | 8,500 |
| 97 | Un Encargado de la calefacción..... | 8,500 |
| 98 | Un Ayudante de la calefacción..... | 7,500 |
| 99 | Un Chofer de la Presidencia..... | 8,500 |
| 100 | Dos Choferes, a 8,000 ptas. anuales..... | 16,000 |
| | <i>Suma y sigue</i> | 3.645,750 |

| Partidas | Por partidas | Por artículos |
|--|--------------|---------------|
| | Pesetas | Pesetas |
| <i>Suma anterior</i> | 3.645,750 | |
| 101 Siete Choferes, a 8,000 ptas. anuales (a extinguir)..... | 56,000 | |
| 102 Dos Ayudantes de chofer, a 7,500 ptas. anuales..... | 15,000 | |
| 103 Dos Guardianes nocturnos, a 7,000 ptas. anuales..... | 14,000 | |
| 104 Aumentos graduales por razón de antigüedad y derechos reconocidos..... | 1.082,000 | |
| 105 Para pago de jornales y demás emolumentos del personal de talleres de la Inspección de los Servicios Técnicos Industriales.... | 180,000 | |
| 106 Para retribuir al personal eventual que sea necesario..... | 540,000 | |
| 107 Para satisfacer las gratificaciones por trabajos extraordinarios y otros conceptos que acuerde la Comisión Gestora..... | 280,000 | |
| Servicio Provincial de Recaudación de Contribuciones del Estado en esta provincia: | | |
| 108 Un Jefe de Sección..... | 24,000 | |
| 109 Siete Jefes de Negociado de segunda, a pesetas 15,000 anuales..... | 105,000 | |
| 110 Dieciocho Oficiales primeros, a 12,000 pesetas anuales..... | 216,000 | |
| 111 Veintidós Oficiales segundos, a 9,500 pesetas anuales..... | 209,000 | |
| 112 Treinta y ocho Auxiliares primeros, a 8,000 pesetas anuales..... | 304,000 | |
| 113 Quince Auxiliares segundos, a 7,000 ptas. anuales..... | 105,000 | |
| Personal técnico: | | |
| 114 Veintiocho Cobradores, a 9,500 ptas. anuales. | 266,000 | |
| 115 Dos Cobradores, a 9,500 ptas. anuales (a extinguir)..... | 19,000 | |
| Personal subalterno: | | |
| 116 Dos Ordenanzas de segunda, a 7,250 ptas. anuales..... | 14,500 | |
| 117 Siete Ordenanzas de tercera, a 7,000 ptas. anuales..... | 49,000 | |
| 118 Dos Mozos de limpieza, a 7,000 ptas. anuales. | 14,000 | |
| 119 Aumentos graduales por razón de antigüedad y derechos reconocidos..... | 436,800 | 7.575,050 |

Artículo 2.º

De los Establecimientos provinciales

(No se consigna crédito)

Suma y sigue.....

7.575,050

| Partidas | Por partidas | Por artículos |
|--|--------------|------------------|
| | Pesetas | Pesetas |
| <i>Suma anterior</i> | | 7.575,050 |
| Artículo 3.º | | |
| <i>Material de la Diputación</i> | | |
| 120 Para gastos de material de las dependencias y oficinas provinciales, así como de todas las Instituciones y demás servicios de la Corporación..... | 100,000 | 100,000 |
| Artículo 4.º | | |
| <i>Gastos generales de la Corporación</i> | | |
| 121 Para alumbrado de oficinas y dependencias instaladas en el Palacio Provincial..... | 70,000 | |
| 122 Para atender a los gastos que ocasione la limpieza de dependencias y oficinas instaladas en el Palacio Provincial, así como el abono al servicio de agua potable.... | 120,000 | |
| 123 Para gastos del culto y fiestas religiosas en la Capilla de San Jorge..... | 3,500 | |
| 124 Para adquisición y reparación de útiles y mobiliario..... | 10,000 | |
| 125 Para coches y viajes..... | 150,000 | |
| 126 Para gastos de calefacción de todas las dependencias en que se hallan instalados los servicios e Instituciones provinciales.... | 350,000 | |
| 127 Para abono al servicio telefónico por los aparatos y conferencias en el Palacio Provincial y domicilio del señor Secretario, así como en las restantes dependencias de la Corporación..... | 96,000 | |
| 128 Para vestuario y calzado de todo el personal subalterno..... | 120,000 | |
| 129 Para gastos de la Inspección de los Servicios Técnicos Industriales..... | 25,000 | |
| 130 Para otros gastos generales de la Corporación no comprendidos en las partidas anteriores. | 120,000 | 1.064,500 |
| Total del Capítulo VI..... | | <u>8.739,550</u> |

Capítulo VII

SALUBRIDAD E HIGIENE

Artículo 1.º

Desecación de terrenos pantanosos, formación de pantanos y construcción de canales de riego

(No se consigna crédito)

Partidas

Por partidas

Por artículos

Pesetas

Pesetas

Artículo 2.º

Encauzamiento y rectificación de ríos

(No se consigna crédito)

Artículo 3.º

Para subvencionar las obras de carácter sanitario que lleven a cabo los Ayuntamientos de la provincia

| | | | |
|-----|---|-------|-------|
| 131 | Para subvencionar obras municipales de carácter sanitario, en especial de abastecimiento de aguas de poblaciones de esta provincia..... | 5,000 | 5,000 |
| | Total del Capítulo VII..... | | 5,000 |

Capítulo VIII

BENEFICENCIA

Artículo 1.º

Atenciones generales

| | | | |
|-----|---|--------------|--------------|
| 132 | Aportación al Presupuesto especial de la Casa Provincial de Caridad rendido en la cuenta general de este Presupuesto..... | 1.433.333'33 | |
| 133 | Para subvencionar a Establecimientos benéficos y a entidades que colaboran a la Beneficencia provincial, acogiendo a asilados que no tengan cabida en los Establecimientos provinciales, de conformidad y mediante acuerdos de la Corporación Provincial..... | 1.250,000 | |
| 134 | Al Ayuntamiento de Arenys de Mar, subvención convenida para atenciones de beneficencia..... | 30,000 | |
| 135 | Para subvenciones varias de índole benéfica . | 75,000 | 2.788,333'33 |

Artículo 2.º

Casa Provincial de Maternidad

Personal administrativo y subalterno:

Un Jefe de Negociado de primera.

Suma y sigue.....

2.788,333'33

| Partidas | Por partidas | Por artículos |
|----------|---|---------------|
| | Pesetas | Pesetas |
| | <i>Suma anterior</i> | 2.788,333'33 |
| | Un Jefe de Negociado de segunda. | |
| | Un Oficial segundo. | |
| | Un Auxiliar primero. | |
| | Un Auxiliar segundo. | |
| | Un Ordenanza de primera. | |
| | Dos Ordenanzas de tercera. | |
| | (Del escalafón general.) | |
| 136 | Para gratificaciones, dietas y personal eventual..... | 45,000 |
| 137 | Haberes del personal facultativo..... | 65,500 |
| 138 | Gastos de culto y clero..... | 8,000 |
| 139 | Gastos de alimentación..... | 1,500,000 |
| 140 | Honorarios a sesenta Hermanas de la Caridad, a 600 ptas. anuales..... | 36,000 |
| 141 | Salarios a nodrizas, comadronas, enfermeras y mecánicas..... | 160,000 |
| 142 | Para jornales al personal obrero..... | 310,000 |
| 143 | Para gastos de farmacia y materiales complementarios..... | 185,000 |
| 144 | Para gastos de mobiliario, utensilios domésticos y otros..... | 80,000 |
| 145 | Para gastos de ropa, tejidos, mercería y calzado..... | 150,000 |
| 146 | Para gastos de jabón, lejía y demás artículos de limpieza..... | 75,000 |
| 147 | Para seguros e impuestos..... | 6,000 |
| 148 | Para obras de reparación y conservación y materiales para las mismas..... | 200,000 |
| 149 | Para gastos de electricidad, agua y gas.... | 100,000 |
| 150 | Para gastos de carbón mineral, de coque y leña..... | 650,000 |
| 151 | Para gastos imprevistos..... | 30,000 |
| 152 | Para el regalo de dotes a expósitas que tomen estado..... | 6,000 |
| | | 3.606,500 |

Artículo 3.º

Hospitalización de enfermos

Subvenciones a los siguientes Establecimientos por la prestación de servicios hospitalarios:

| | | | |
|-----|--|-----------|--------------|
| 153 | Al Hospital Clínico..... | 2.000,000 | |
| 154 | Al Hospital de la Santa Cruz y San Pablo, para el Pabellón de cancerosos..... | 50,000 | |
| 155 | Al Hospital de San Lázaro..... | 45,000 | |
| 156 | Al Hospital Sifilicomio de la Magdalena.... | 20,000 | |
| 157 | Para atender a los servicios hospitalarios destinados a enfermos tuberculosos y pretuberculosos..... | 875,000 | |
| 158 | Para subvencionar a Hospitales comarcales. | 145,000 | 3.135.000 |
| | <i>Suma y sigue</i> | | 9.529,833'33 |

Partidas

Por partidas

Por artículos

Pesetas

Pesetas

Suma anterior.....

9.529,833'33

Artículo 4.º

Huérfanos y desamparados

159 Importe del Presupuesto especial de gastos de la Casa Prov. de Caridad(Anexo II). 8.060,000

Hogar de Matrimonios ancianos:

- 160 Para pago del personal de toda clase necesario para el funcionamiento de la Institución..... 40,000
- 161 Asignaciones a las Religiosas enfermeras... 10,800
- 162 Para manutención de los acogidos y del personal interno..... 215,000
- 163 Para compra de vestuario, calzado y útiles diversos..... 15,000
- 164 Alquiler del edificio..... 27,000
- 165 Para gastos de reparación y conservación del edificio..... 10,000
- 166 Para la compra de toda clase de medicamentos y útiles diversos para la enfermería del Hogar..... 8,000
- 167 Gastos de culto..... 2,000
- 168 Para alumbrado, fuerza y agua..... 7,000
- 169 Gastos generales e imprevistos..... 20,000

Colegio de la Sagrada Familia (La Granja):

- 170 Para pago de personal de toda clase..... 96,000
- 171 Para manutención de las educandas, religiosas y empleadas..... 300,000
- 172 Para gastos de vestuario y calzado..... 20,000
- 173 Para gastos de agua, gas y electricidad.... 5,000
- 174 Para material escolar..... 15,000
- 175 Para gastos generales e imprevistos..... 20,000

8.870,800

Artículo 5.º

Dementes

Reclusión de dementes pobres:

- 176 Para pago de los gastos que causen los dementes asilados por cuenta de la Beneficencia Provincial y de las estancias que ocasionen los mismos en los Establecimientos con los cuales tenga contratado la Diputación el servicio de referencia e inspección del mismo..... 4.900,000

Sumas y sigue.....

4.900,000

18.400,633'33

33

33

| Partidas | Por partidas | Por artículos |
|---|--------------|---------------|
| | Pesetas | Pesetas |
| Sumas anteriores..... | 4.900,000 | 18.400,633'33 |
| Clínica Mental de Santa Coloma de Gramenet: | | |
| 177 Un Director..... | 15,000 | |
| 178 Tres Médicos de Sección, a 7,200 ptas. anuales. | 21,600 | |
| 179 Un Médico Cirujano..... | 2,400 | |
| 180 Un Médico Oculista..... | 2,400 | |
| 181 Dos Médicos auxiliares internos, a 6,000 pesetas anuales..... | 12,000 | |
| 182 Un Médico Otorrinolaringólogo..... | 2,400 | |
| 183 Un Médico Odontólogo..... | 2,400 | |
| 184 Un Médico analista..... | 6,000 | |
| 185 Un Farmacéutico..... | 6,000 | |
| 186 Un Auxiliar de Farmacia..... | 4,200 | |
| 187 Para pago del personal de toda clase necesario para el funcionamiento de los servicios... | 360,000 | |
| 188 Asignaciones para las Religiosas enfermeras.. | 21,000 | |
| 189 Manutención de los enfermos y personal interno..... | 725,000 | |
| 190 Alumbrado, fuerza y teléfono..... | 40,000 | |
| 191 Vestuario, calzado y útiles diversos..... | 30,000 | |
| 192 Material terapéutico..... | 80,000 | |
| 193 Limpieza e higiene..... | 7,500 | |
| 194 Gastos del culto..... | 2,500 | |
| 195 Otros gastos generales..... | 30,000 | |
| 196 Conservación y reparación del edificio e instalaciones..... | 30,000 | 6.300,400 |

Artículo 6.º

Servicios especiales

(No se consigna crédito)

Artículo 7.º

Calamidades públicas

(No se consigna crédito)

| | |
|------------------------------|---------------|
| Total del Capítulo VIII..... | 24.701,033'33 |
|------------------------------|---------------|

Capítulo IX

ASISTENCIA SOCIAL

Artículo 1.º

Instituciones de crédito

(No se consigna crédito)

Partidas

Por partidas

Por artículos

Pesetas

Pesetas

Artículo 2.º

Otras instituciones de carácter social

| | | | |
|-----|---|--------|--------|
| 197 | Para las obras a realizar en la llamada «Casa Bloque», con la finalidad de aliviar el paro obrero y el problema de la vivienda..... | 55,000 | 55,000 |
|-----|---|--------|--------|

Artículo 3.º

Obligaciones impuestas por las leyes

Seguros sociales:

| | | | |
|-----|--|---------|--|
| 198 | Para satisfacer las cuotas correspondientes al personal dependiente de la Diputación que se halle sujeto a las leyes de carácter social..... | 100,000 | |
| 199 | Convenio con la Quinta de Salud «La Alianza», para asistencia médica y clínica de los funcionarios provinciales..... | 30,000 | |

Tribunales para niños:

| | | | |
|----------------------------|--|---------|----------------|
| 200 | Para pagar las estancias que causen en Asilos correccionales los niños nacidos en esta provincia, de conformidad con lo prescrito en el Reglamento para la aplicación de la Ley sobre organización y atribuciones de los Tribunales para Niños, aprobado por R. D. de 6 de septiembre de 1925..... | 125,000 | 255,000 |
| Total del Capítulo IX..... | | | <u>310,000</u> |

Capítulo X

INSTRUCCIÓN PÚBLICA

Artículo 1.º

Atenciones generales

Para atenciones generales de la Ponencia de Cultura, viajes de inspección, publicaciones, fotografías, festivales y viajes escolares por España, concurrencia a exposiciones y conferencias.....

10,000

10,000

Suma y sigue.....

10,000

| Partidas | Por partidas | Por artículos |
|--|---|---------------|
| | Pesetas | Pesetas |
| Suma anterior..... | | 10,000 |
| Artículo 2.º | | |
| <i>Universidad Industrial</i> | | |
| <i>Patronato Local de Formación Profesional:</i> | | |
| 202 | Aportación obligatoria para los gastos de dicho Patronato..... | 600,000 |
| | Asignación voluntaria para atenciones de la Escuela del Trabajo e Instituto Psicotécnico. | |
| <i>Escuela del Trabajo :</i> | | |
| (Las dotaciones que se expresan bajo este epígrafe se consignan con los efectos determinados en el apartado 2.º del artículo transitorio del Reglamento de la Escuela de 15 de marzo de 1943.) | | |
| Personal directivo: | | |
| 203 | Un Director..... | 15,000 |
| 204 | Un Subdirector..... | 8,000 |
| 205 | Un Secretario..... | 8,000 |
| Personal docente de la Sección de Pre-aprendizaje: | | |
| Primer Grupo : Cultura general: | | |
| 206 | Tres Profesores de Matemáticas, con 36 horas semanales, a 12,000 ptas. anuales..... | 36,000 |
| 207 | Un Profesor de Matemáticas, con 24 horas semanales..... | 8,000 |
| 208 | Un Profesor de Matemáticas, con 18 horas semanales..... | 6,000 |
| 209 | Dos Profesores de Letras, con 36 horas semanales, a 12,000 ptas. anuales..... | 24,000 |
| 210 | Un Profesor de Letras, con 24 horas semanales..... | 8,000 |
| 211 | Un Profesor de Letras, con 18 horas semanales..... | 6,000 |
| Segundo Grupo : Dibujo y Prácticas: | | |
| 212 | Dos Profesores de Dibujo, con 36 horas semanales, a 12,000 ptas. anuales..... | 24,000 |
| 213 | Tres Profesores de Prácticas, con 36 horas semanales, a 12,000 ptas. anuales..... | 36,000 |
| 214 | Dos Profesores auxiliares de Dibujo, con 36 horas semanales, a 9,000 ptas. anuales.. | 18,000 |
| 215 | Tres Profesores auxiliares de Prácticas, con 36 horas semanales, a 9,000 ptas. anuales.. | 27,000 |
| | Sumas y sigue..... | 824,000 |
| | | 10,000 |

| Partidas | Por partidas | Por artículos |
|----------|--|---------------|
| | Pesetas | Pesetas |
| | Sumas anteriores..... | 10,000 |
| | Otros conceptos: | |
| 216 | Asignación a dos Jefes de Especialidad de la Sección de Preaprendizaje, a 500 ptas. anuales..... | 1,000 |
| 217 | Aumentos graduales por razón de antigüedad al personal docente de la Sección de Preaprendizaje..... | 35,500 |
| 218 | Para satisfacer las asignaciones del Profesorado eventual de la Sección de Preaprendizaje..... | 66,298 |
| | Personal docente de la Sección de Aprendizaje: | |
| | Primer grupo : Asignaturas generales: | |
| 219 | Cuatro Profesores de Cultura general, con 10 horas semanales, a 4,600 ptas. anuales.. | 18,400 |
| 220 | Cuatro Profesores de Cultura general, con 6 horas semanales, a 2,760 ptas. anuales... | 11,040 |
| 221 | Siete Profesores de Matemáticas, con 10 horas semanales, a 4,600 ptas. anuales..... | 32,200 |
| 222 | Siete Profesores de Matemáticas, con 6 horas semanales, a 2,760 ptas. anuales..... | 19,320 |
| 223 | Un Profesor de Ciencias, con 10 horas semanales..... | 4,600 |
| 224 | Tres Profesores de Ciencias, con 6 horas semanales, a 2,760 ptas. anuales..... | 8,280 |
| 225 | Un Profesor de Religión..... | 4,600 |
| | Segundo Grupo : Asignaturas especiales y técnicas: | |
| 226 | Tres Profesores de asignaturas especiales, con 10 horas semanales, a 4,600 ptas. anuales.. | 13,800 |
| 227 | Dos Profesores de asignaturas especiales, con 6 horas semanales, a 2,760 ptas. anuales... | 5,520 |
| 228 | Dos Profesores de asignaturas especiales, con 4 horas semanales, a 2,000 ptas. anuales... | 4,000 |
| 229 | Cuatro Profesores de asignaturas técnicas, con 10 horas semanales, a 4,600 ptas. anuales..... | 18,400 |
| 230 | Diecisiete Profesores de asignaturas técnicas, con 6 horas semanales, a 2,760 ptas. anuales. | 46,920 |
| 231 | Tres Profesores de asignaturas técnicas, con 4 horas semanales, a 2,000 ptas., uno de ellos encargado de la Cátedra de Medicina e Higiene del Trabajo..... | 6,000 |
| 232 | Un Profesor de asignaturas técnicas, con 2 horas semanales..... | 1,500 |
| | Tercer Grupo : Dibujo y Prácticas: | |
| 233 | Ocho Profesores de Dibujo, con 10 horas semanales, a 4,600 ptas. anuales..... | 36,800 |
| | Sumas y sigue..... | 10,000 |
| | | 1.158,178 |

| Partidas | Por partidas | Por artículos | |
|----------|--|---------------|--------|
| | Pesetas | Pesetas | |
| | <i>Sumas anteriores</i> | 1.158,178 | 10,000 |
| 234 | Dos Profesores de Dibujo, con 6 horas semanales, a 2,760 ptas. anuales..... | 5,520 | |
| 235 | Nueve Profesores de Prácticas, con 10 horas semanales, a 3,500 ptas. anuales..... | 31,500 | |
| 236 | Tres Profesores de Prácticas, con 6 horas semanales, a 2,100 ptas. anuales..... | 6,300 | |
| | Otros conceptos: | | |
| 237 | Asignación al Jefe de Estudios de la Sección de Oficios para la Mujer..... | 3,400 | |
| 238 | Aumentos graduales por razón de antigüedad al personal docente de la Sección de Aprendizaje..... | 28,686 | |
| 239 | Para acumulaciones al profesorado..... | 46,560 | |
| 240 | Para satisfacer las asignaciones del profesorado eventual de la Sección de Aprendizaje..... | 205,220 | |
| 241 | Para satisfacer las asignaciones del profesorado auxiliar eventual de Dibujo y Prácticas..... | 70,850 | |
| 242 | Para satisfacer las asignaciones de los ayudantes eventuales de Prácticas..... | 24,840 | |
| | <i>Personal de Talleres:</i> | | |
| | Oficina Técnica: | | |
| 243 | Un Ingeniero, Jefe de la Oficina Técnica .. | 15,000 | |
| | Taller Mecánico: | | |
| 244 | Un Contraмаestre..... | 9,000 | |
| 245 | Dos Oficiales de primera, a 6,500 ptas. anuales..... | 13,000 | |
| | Taller de Carpintería: | | |
| 246 | Un Contraмаestre..... | 9,000 | |
| 247 | Dos Oficiales de primera, a 6,500 ptas. anuales..... | 13,000 | |
| | Taller de Electricidad: | | |
| 248 | Un Contraмаestre..... | 9,000 | |
| 249 | Dos Oficiales de primera, a 6,500 ptas. anuales..... | 13,000 | |
| | Taller de Fundición: | | |
| 250 | Un Contraмаestre..... | 9,000 | |
| | Taller de Cerámica: | | |
| 251 | Un Contraмаestre..... | 9,000 | |
| 252 | Un Oficial de primera, ceramista..... | 6,750 | |
| 253 | Un Oficial de primera, modelador..... | 6,500 | |
| | <i>Sumas y sigue</i> | 1.693,304 | 10,000 |

| Partidas | Por partidas | Por artículos | |
|----------|--|---------------|--------|
| | Pesetas | Pesetas | |
| | Sumas anteriores..... | 1.693,304 | 10,000 |
| | Taller de Artes del Libro: | | |
| 254 | Un Contraamaestre..... | 10,200 | |
| 255 | Un Oficial de primera, composición..... | 8,150 | |
| 256 | Un Oficial de primera, estampación..... | 6,950 | |
| | Otros conceptos: | | |
| 257 | Para satisfacer las asignaciones del personal eventual de Talleres..... | 186,130 | |
| 258 | Para pagar al personal de Talleres de plantilla y eventual un aumento de asignación de conformidad con los acuerdos de la Comisión Gestora Provincial..... | 60,000 | |
| | Personal de Servicios Médicos: | | |
| 259 | Dos Médicos, a 4,000 ptas. anuales..... | 8,000 | |
| 260 | Dos Médicos, a 6,000 ptas. anuales..... | 12,000 | |
| 261 | Dos Enfermeras, a 5,000 ptas. anuales..... | 10,000 | |
| 262 | Gratificación al Jefe de Servicios Médicos.. | 500 | |
| 263 | Para satisfacer las asignaciones del personal facultativo y auxiliar de Dispensarios.... | 14,000 | |
| | Personal administrativo: | | |
| | Un Oficial primero. | | |
| | Dos Oficiales segundos. | | |
| | Cuatro Auxiliares primeros. | | |
| | (Del escalafón general.) | | |
| 264 | Un Oficial segundo..... | 9,500 | |
| 265 | Tres Auxiliares primeros, a 8,000 ptas. anuales..... | 24,000 | |
| 266 | Siete Auxiliares segundos, a 7,000 ptas. anuales..... | 49,000 | |
| 267 | Gratificaciones al personal administrativo por servicios complementarios..... | 29,500 | |
| | Personal de Biblioteca: | | |
| 268 | Para satisfacer las asignaciones del personal auxiliar de Biblioteca..... | 7,000 | |
| | Personal subalterno: | | |
| | Un Ordenanza de primera. | | |
| | Un Ordenanza de segunda. | | |
| | Un Ordenanza de tercera. | | |
| | (Del escalafón general.) | | |
| 269 | Un Conserje..... | 8,000 | |
| 270 | Un Ordenanza de primera..... | 7,500 | |
| 271 | Ocho Ordenanzas de segunda, a 7,250 ptas. anuales..... | 58,000 | |
| 272 | Dos Ordenanzas de tercera, a 7,000 ptas. anuales..... | 14,000 | |
| | Sumas y sigue..... | 2.215,734 | 10,000 |

| Partidas | Por partidas | Por artículos |
|---|--------------|---------------|
| | Pesetas | Pesetas |
| <i>Sumas anteriores.....</i> | 2.215,734 | 10,000 |
| 273 Dos Ordenanzas ciclistas, a 5,000 ptas. anuales..... | 10,000 | |
| 274 Para satisfacer las asignaciones del personal eventual subalterno, así como los jornales de limpieza..... | 71,800 | |
| Conceptos varios: | | |
| 275 Aumentos graduales por razón de antigüedad al personal administrativo, de talleres, de biblioteca, de dispensarios y subalterno.. | 25,000 | |
| 276 Gratificaciones al personal del escalafón general de la Diputación en comisión de servicio en la Escuela..... | 12,000 | |
| 277 Para satisfacer las asignaciones del personal que presta servicios en domingos y días festivos..... | 4,000 | |
| 278 Excursiones y visitas a fábricas y talleres.. | 5,000 | |
| 279 Conferencias, cursillos, cursos monográficos, servicios extraordinarios, etc..... | 15,000 | |
| Material: | | |
| 280 Oficinas : Gastos de material para oficinas. | 2,500 | |
| Material para Talleres: | | |
| 281 Primeras materias, útiles, adquisición de maquinaria y gastos generales de los talleres. | 59,246 | |
| Material escolar: | | |
| 282 Libros, revistas y gastos de Biblioteca..... | 4,000 | |
| 283 Premios para los alumnos..... | 2,000 | |
| 284 Adquisición de materiales para confección de textos escolares..... | 3,000 | |
| 285 Material de enseñanza y escolar..... | 2,000 | |
| Material para Servicios Médicos: | | |
| 286 Material sanitario, instrumental y gastos generales de los Servicios Médicos..... | 3,000 | |
| Gastos generales: | | |
| 287 Gastos generales y de propaganda..... | 2,000 | |
| 288 Gastos de conservación..... | 1,500 | |
| 289 Gastos menores..... | 12,000 | |
| 290 Combustible para talleres y calefacción de locales..... | 16,800 | |
| 291 Material de limpieza..... | 4,000 | |
| <i>Instituto Psicotécnico:</i> | | |
| Personal técnico y administrativo: | | |
| 292 Un Director..... | 8,000 | |
| 293 Un Secretario..... | 9,500 | |
| 294 Un Auxiliar de Secretaría..... | 4,500 | |
| <i>Sumas y sigue.....</i> | 2.492,580 | 10,000 |

| Partidas | Por partidas | Por artículos | |
|-----------------------|---|---------------|--------|
| | Pesetas | Pesetas | |
| | <i>Sumas anteriores</i> | 2.492,580 | 10,000 |
| Jefes de Laboratorio: | | | |
| 295 | Un Jefe del Laboratorio de Psicofisiología del Trabajo..... | 5,000 | |
| 296 | Un Jefe del Laboratorio Médico-Antropométrico..... | 5,000 | |
| 297 | Un Jefe del Servicio de Estadística..... | 5,000 | |
| 298 | Un Jefe del Laboratorio de Organización científica del Trabajo..... | 5,000 | |
| 299 | Un Jefe del Laboratorio Psicométrico..... | 5,000 | |
| 300 | Un Jefe del Laboratorio Psicológico..... | 5,000 | |
| 301 | Un Médico Otorrinolaringólogo..... | 4,500 | |
| 302 | Un Médico Oftalmólogo..... | 4,500 | |
| 303 | Un Médico de Vías respiratorias..... | 4,500 | |
| 304 | Un Médico adjunto al Laboratorio de Psicometría..... | 4,500 | |
| Auxiliares: | | | |
| 305 | Un Auxiliar de Estadística..... | 6,000 | |
| 306 | Un Ingeniero auxiliar del Laboratorio de Organización científica del Trabajo..... | 4,500 | |
| 307 | Un Ingeniero auxiliar del Laboratorio de Psicometría..... | 4,500 | |
| Ayudantes: | | | |
| 308 | Un Ayudante del Laboratorio Psicofisiológico..... | 4,000 | |
| 309 | Dos Ayudantes del Laboratorio Médico-Antropométrico, a 4,000 ptas. anuales..... | 8,000 | |
| 310 | Dos Ayudantes del Laboratorio Psicométrico, a 4,000 ptas. anuales..... | 8,000 | |
| 311 | Un Ayudante del Servicio de Estadística.. | 4,500 | |
| 312 | Un Ayudante adjunto al Laboratorio de Psicometría..... | 3,000 | |
| 313 | Un Ayudante adjunto al Médico de Otorrinolaringología..... | 3,000 | |
| Becarios: | | | |
| 314 | Un Becario del Laboratorio Médico-Antropométrico..... | 2,400 | |
| 315 | Un Becario del Servicio de Estadística.... | 2,400 | |
| Personal subalterno: | | | |
| 316 | Gratificación a tres Ordenanzas..... | 10,800 | |
| 317 | Jornales al personal de limpieza..... | 2,200 | |
| 318 | Para abono de trabajos extraordinarios de colaboración voluntaria..... | 10,000 | |
| Material y varios: | | | |
| 319 | Gastos de viaje..... | 4,000 | |
| 320 | Libros y revistas..... | 2,000 | |
| 321 | Propaganda y publicaciones propias..... | 6,000 | |
| | <i>Sumas y sigue</i> | 2.625,880 | 10,000 |

| Partidas | Por partidas | Por artículos |
|--|---|---------------|
| | Pesetas | Pesetas |
| | Sumas anteriores..... | 10,000 |
| | 2.625,880 | |
| 322 | Material de oficina y gastos menores..... | 4,000 |
| 323 | Limpieza e higiene..... | 1,500 |
| 324 | Adquisición, reparación y conservación de aparatos y material para Laboratorio.... | 7,000 |
| <i>Servicios generales de la Universidad Industrial:</i> | | |
| Personal: | | |
| Un Jefe de los Servicios generales (Jefe de Negociado de segunda). | | |
| Dos Oficiales primeros. | | |
| Un Auxiliar primero. | | |
| Cinco Ordenanzas de tercera. (Del escalafón general.) | | |
| 325 | Un Auxiliar contable (una hora diaria).... | 1,200 |
| 326 | Un Conserje general..... | 8,000 |
| 327 | Cuatro Vigilantes, a 7,000 ptas. anuales.... | 28,000 |
| 328 | Un Encargado de la Brigada..... | 8,000 |
| 329 | Dos Albañiles especializados, a 6,500 ptas. anuales..... | 13,000 |
| 330 | Un Carpintero especializado..... | 6,500 |
| 331 | Un Carpintero..... | 6,350 |
| 332 | Un Cerrajero..... | 6,350 |
| 333 | Dos Lampistas, a 6,350 ptas. anuales..... | 12,700 |
| 334 | Un Electricista..... | 6,350 |
| 335 | Un Jardinero..... | 6,350 |
| 336 | Un Peón jardinero..... | 5,250 |
| 337 | Dos Bañistas, a 5,250 ptas. anuales..... | 10,500 |
| 338 | Dos Pintores, a 6,350 ptas. anuales..... | 12,700 |
| 339 | Cinco Peones, a 5,000 ptas. anuales..... | 25,000 |
| 340 | Aumentos graduales por razón de antigüedad. | 9,000 |
| 341 | Para personal eventual..... | 88,000 |
| 342 | Para pagar al personal de la Brigada un aumento en sus asignaciones, de conformidad con los acuerdos de la Comisión Gestora Provincial..... | 30,000 |
| Gastos generales: | | |
| 343 | Luz, fuerza motriz y agua en los locales de la Escuela de Peritos Industriales..... | 50,000 |
| 344 | Luz, fuerza motriz, agua, limpieza y desinfección en las restantes dependencias.... | 110,000 |
| 345 | Material, útiles y otros gastos menores indeterminados..... | 25,000 |
| <i>Residencia de Estudiantes de la Universidad Industrial:</i> | | |
| Personal: | | |
| 346 | Un Director (con residencia en la misma) . | 10,000 |
| 347 | Un Administrador..... | 9,500 |
| | Sumas y sigue..... | 10,000 |
| | 3.126,130 | |

| Partidas | Por partidas | Por artículos |
|--|--------------|---------------|
| | Pesetas | Pesetas |
| Sumas anteriores..... | 3.126,130 | 10,000 |
| Un Auxiliar segundo. Tres Ordenanzas de tercera. (Del escalafón general.) | | |
| 348 Una Encargada de los servicios..... | 3,600 | |
| 349 Una Encargada del comedor..... | 2,100 | |
| 350 Nueve camareras, a 1,500 ptas. anuales.... | 13,500 | |
| 351 Doce mujeres de limpieza, a 2,160 ptas. anuales..... | 25,920 | |
| 352 Para personal eventual y gratificaciones.... | 50,000 | |
| Manutención y residencia: | | |
| 353 190 plazas de residentes, durante los nueve meses de curso escolar, a razón de 9 ptas. diarias cada una y 60 plazas durante tres meses de verano, a razón de 9 ptas. diarias cada una..... | 516,510 | |
| 354 Manutención del personal residente no incluido en la contrata de la cocina..... | 15,000 | |
| 355 100 plazas de comedor para estudiantes, durante nueve meses de curso escolar, a razón de 8 ptas. diarias cada una..... | 218,400 | |
| 356 Manutención de 10 becarios durante los nueve meses de curso escolar, a razón de 9 ptas. diarias por plaza..... | 24,570 | |
| 357 Extraordinarios de comedor..... | 55,980'56 | |
| 358 Lavado y planchado de ropa de los residentes. | 14,800 | |
| 359 Lavado y planchado de ropa de la Residencia. | 10,600 | |
| Gastos generales: | | |
| 360 Para atenciones de conferencias y gastos de Biblioteca..... | 8,600 | |
| 361 Gastos del culto en la Capilla de la Residencia. | 5,000 | |
| 362 Material diverso para la limpieza..... | 4,800 | |
| 363 Material, conservación y reposición del mismo y utensilios de cocina..... | 50,000 | |
| 364 Conservación del edificio..... | 25,000 | |
| 365 Celebración de actos de cultura, fiestas, etc. | 15,000 | |
| 366 Imprevistos..... | 9,000 | |
| <i>Laboratorio General de Ensayos y Análisis:</i> | | |
| Personal: | | |
| Personal administrativo y subalterno: | | |
| 367 Un Director..... | 7,000 | |
| Un Oficial segundo. Dos Auxiliares primeros. Un Ordenanza de primera. Un Ordenanza de segunda. Un Ordenanza de tercera. (Del escalafón general.) | | |
| Sumas y sigue..... | 4.201,510'56 | 10,000 |

| Partidas | Por partidas | Por artículos |
|---|--------------|---------------|
| | Pesetas | Pesetas |
| Sumas anteriores..... | 4.201,510'56 | 10,000 |
| Personal técnico administrativo: | | |
| 368 Seis Jefes técnicos de Sección (Jefes de Negociado de segunda), a 15,000 ptas. anuales... | 90,000 | |
| 369 Cinco Operadores primeros (Oficiales primeros), a 12,000 ptas. anuales..... | 60,000 | |
| 370 Cuatro Operadores segundos (Oficiales segundos), a 9,500 ptas. anuales..... | 38,000 | |
| 371 Un Maestro mecánico, Jefe del taller..... | 10,000 | |
| 372 Un Maestro mecánico (Oficial segundo)... | 9,500 | |
| 373 Cinco Ayudantes técnicos, a 8,000 ptas. anuales..... | 40,000 | |
| 374 Un Mozo de taller..... | 7,000 | |
| 375 Un Mozo de los laboratorios..... | 7,000 | |
| 376 Para pago de personal eventual y gratificaciones..... | 25,000 | |
| 377 Para aumentos graduales por razón de antigüedad..... | 45,000 | |
| 378 Para pago de jornales de limpieza..... | 7,000 | |
| Material: | | |
| 379 Propaganda..... | 4,000 | |
| 380 Adquisición de materiales y productos para ensayos..... | 20,000 | |
| 381 Adquisición de aparatos, nuevas instalaciones y adaptación de las antiguas..... | 30,000 | |
| 382 Biblioteca (libros, revistas, suscripciones, etc.) | 4,000 | |
| 383 Gastos generales..... | 9,000 | |
| 384 Energía eléctrica y gas..... | 8,000 | 4.615,010'56 |
| Artículo 3.º | | |
| <i>Escuelas Industriales</i> | | |
| <i>Escuela Especial de Tejidos de Punto de Canet de Mar:</i> | | |
| Personal docente: | | |
| Profesores numerarios: | | |
| 385 Nueve Profesores correspondientes a los grupos de enseñanza, a 6,000 ptas. anuales. | 54,000 | |
| 386 Cinco Profesores de Tecnología del tejido de punto y análisis de muestras de tejidos, a 10,000 ptas. anuales..... | 50,000 | |
| 387 Cinco Profesores de Prácticas de máquinas de tejidos de punto, a 6,000 ptas. anuales. | 30,000 | |
| Profesores especiales: | | |
| 388 Un Profesor de Economía y Legislación.... | 4,000 | |
| 389 Un Profesor de Geografía económica y Contabilidad..... | 2,600 | |
| Sumas y sigue..... | 140,600 | 4.625,010'56 |

| Partidas | Por partidas | Por artículos | |
|----------|--|---------------|--------------|
| | Pesetas | Pesetas | |
| | Sumas anteriores..... | 140,600 | 4.625,010'56 |
| 390 | Tres Profesores de Cultura general, Gramática y Literatura, Religión y Apologética, a 4,500 ptas. anuales..... | 13,500 | |
| 391 | Dos Profesores de idiomas, a 4,000 ptas. anuales..... | 8,000 | |
| 392 | Un Profesor de Teoría de tejidos a la plana y tisaje..... | 3,000 | |
| 393 | Un Profesor de Dibujo artístico aplicado al tejido..... | 2,000 | |
| 394 | Un Profesor de Máquinas de confección.... | 2,000 | |
| 395 | Un Profesor de Cultura física..... | 1,400 | |
| 396 | Un Profesor auxiliar de tejidos de punto. . | 8,000 | |
| 397 | Un Profesor auxiliar de Ciencias y repaso.. | 5,000 | |
| | Personal de taller: | | |
| 398 | Un Jefe de Taller y Tecnología mecánica.. | 4,000 | |
| 399 | Un Profesor de Prácticas del taller mecánico. | 10,000 | |
| 400 | Un Jefe maestro de Prácticas, maestro en máquinas Standard..... | 10,000 | |
| 401 | Un Maestro de Taller mecánico..... | 8,000 | |
| 402 | Un Maestro de Preparación de hilos..... | 6,500 | |
| 403 | Un Maestro de Máquinas de urdimbre..... | 5,000 | |
| | Clases nocturnas: | | |
| 404 | Siete Profesores de asignaturas preparatorias, a 1,500 ptas. anuales..... | 10,500 | |
| 405 | Cinco Profesores de asignaturas especiales, a 4,500 ptas. anuales..... | 22,500 | |
| 406 | Un Profesor de Prácticas de taller mecánico. | 3,000 | |
| 407 | Un Profesor de Máquinas de confección.... | 1,500 | |
| | Auxiliares: | | |
| 408 | Un Profesor de Máquinas circulares..... | 2,000 | |
| 409 | Un Profesor de Máquinas rectilíneas..... | 2,500 | |
| 410 | Un Profesor de Taller mecánico..... | 1,500 | |
| 411 | Un Profesor de Preparación de hilos..... | 1,500 | |
| | Personal administrativo: | | |
| 412 | Un Director..... | 10,000 | |
| 413 | Un Subdirector administrador..... | 8,000 | |
| 414 | Un Secretario adjunto..... | 4,000 | |
| 415 | Un Auxiliar de Secretaría..... | 7,000 | |
| 416 | Un Auxiliar contable..... | 7,000 | |
| 417 | Un Auxiliar de la administración..... | 5,000 | |
| 418 | Una Mecnógrafa taquígrafa..... | 7,000 | |
| | Personal subalterno: | | |
| 419 | Un Ordenanza de tercera..... | 7,000 | |
| 420 | Para personal subalterno eventual..... | 21,000 | |
| 421 | Para gratificaciones por trabajos extraordinarios de tarde..... | 10,000 | |
| 422 | Para gratificaciones por las clases nocturnas. | 3,720 | |
| | Sumas y sigue..... | 361,720 | 4.625,010'56 |

| Partidas | Por partidas | Por artículos | |
|----------|--|---------------|--------------|
| | Pesetas | Pesetas | |
| | Sumas anteriores..... | 361,720 | 4.625,010'56 |
| | Personal obrero eventual y de limpieza: | | |
| 423 | Para personal eventual de toda clase..... | 3,000 | |
| 424 | Personal femenino de limpieza..... | 18,000 | |
| 425 | Limpieza de máquinas y patios..... | 4,000 | |
| 426 | Obreros especializados en máquinas..... | 10,000 | |
| | Gastos diversos: | | |
| 427 | Para premios de estímulo y viajes de prácticas | 1,000 | |
| 428 | Para material docente y de laboratorio..... | 6,000 | |
| 429 | Para material de talleres, mecánico y de electricidad..... | 8,000 | |
| 430 | Para materias textiles, recambios y agujas... | 22,000 | |
| 431 | Para transportes y recaderos..... | 4,000 | |
| 432 | Correspondencia y teléfonos..... | 5,000 | |
| 433 | Para alumbrado, fuerza, agua y gas..... | 6,000 | |
| 434 | Para calefacción y servicio de humidificación. | 4,000 | |
| 435 | Para la limpieza de dependencias y desin- fección de locales..... | 1,500 | |
| 436 | Para viajes y dietas del personal..... | 14,000 | |
| 437 | Para transportes de alumnos de las clases nocturnas..... | 24,000 | |
| 438 | Conservación del material docente e insta- ciones diversas..... | 4,000 | |
| 439 | Conservación del edificio de propiedad..... | 5,000 | |
| 440 | Alquiler del local anexo..... | 24,000 | |
| 441 | Habilitación y conservación del local anexo.. | 5,000 | |
| 442 | Nuevas adquisiciones de maquinaria..... | 1,500 | |
| 443 | Adquisición de libros y revistas para la Bi- blioteca y traducción de revistas extran- jeras..... | 2,000 | |
| 444 | Publicaciones docentes y folletos de propa- ganda de las actividades de la Escuela. . | 2,000 | |
| 445 | Gastos imprevistos..... | 9,420 | |
| | Comedores escolares: | | |
| | Personal: | | |
| 446 | Una Encargada de servicios..... | 3,600 | |
| 447 | Una Auxiliar de cocina..... | 3,000 | |
| 448 | Para gratificaciones y jornales del servicio y limpieza..... | 12,000 | |
| 449 | Un Auxiliar de la administración..... | 2,400 | |
| | Manutención y gastos diversos: | | |
| 450 | Manutención de los escolares, del personal de la Escuela y del servicio..... | 61,000 | |
| 451 | Adquisición de carbón y leña para la cocina. | 5,000 | |
| 452 | Para gastos de transporte de víveres, viajes, servicio de agua, limpieza, etc..... | 3,000 | |
| 453 | Para adquisición y conservación de material con destino a los comedores y de utensilios de cocina..... | 3,000 | |
| | Sumas y sigue..... | 638,140 | 4.625,010'56 |

| Partidas | Por partidas | Por artículos |
|---|--|---------------|
| | Pesetas | Pesetas |
| | 638,140 | 4.625,010'56 |
| <i>Sumas anteriores.....</i> | | |
| <i>Escuela de Estudios Elementales Marítimos:</i> | | |
| Personal docente: | | |
| Consignación para seis meses: | | |
| 454 | Dieciséis Profesores, lección alterna, a pesetas 2,500 anuales..... | 21,250 |
| 455 | Un Profesor, lección diaria, a 5,000 ptas. anuales..... | 2,500 |
| 456 | Tres Profesores auxiliares, a 1,500 ptas. anuales..... | 2,250 |
| 457 | Dos Técnicos, a 2,500 ptas. anuales..... | 2,500 |
| Personal administrativo: | | |
| 458 | Gratificación a un Director..... | 1,250 |
| 459 | Gratificación a un Secretario..... | 1,250 |
| 460 | Gratificación a dos Auxiliares de Secretaría, a 2,500 ptas. anuales..... | 2,500 |
| Personal subalterno: | | |
| 461 | Gratificación a un Conserje..... | 1,250 |
| 462 | Gratificación a cuatro Ordenanzas, a 2,500 pesetas anuales..... | 5,000 |
| Gastos generales: | | |
| 463 | Material de oficina, alumbrado, agua, teléfono y limpieza..... | 2,500 |
| 464 | Adquisición de material científico y su reparación y conservación..... | 1,000 |
| | | 681,390 |
| Artículo 4.º | | |
| <i>Escuelas para la Mujer</i> | | |
| <i>Escuela Profesional para la Mujer:</i> | | |
| Personal administrativo: | | |
| 465 | Una Directora..... | 10,000 |
| 466 | Gratificación a una Secretaria..... | 1,500 |
| | Un Auxiliar primero. | |
| | Dos Auxiliares segundos. | |
| | (Del escalafón general.) | |
| 467 | Para personal eventual administrativo, gratificaciones y aumentos graduales por razón de antigüedad..... | 45,000 |
| Personal subalterno: | | |
| | Un Ordenanza de segunda. | |
| | Cuatro Ordenanzas de tercera. | |
| | (Del escalafón general.) | |
| 468 | Personal de limpieza..... | 17,000 |
| | <i>Sumas y sigue.....</i> | 73,500 |
| | | 5.306,400'56 |

| Partidas | Por partidas | Por artículos |
|--|--------------|---------------|
| | Pesetas | Pesetas |
| Sumas anteriores..... | 73,500 | 5.306,400'56 |
| Personal docente: | | |
| 469 Un Asesor Religioso y Profesor de Religión y Moral..... | 6,000 | |
| 470 Nueve Profesoras de Corte y Confección, con 12 horas semanales, a 4,000 ptas. anuales. | 36,000 | |
| 471 Dos Profesoras de Lencería, con 12 horas semanales, a 4,000 ptas. anuales..... | 8,000 | |
| 472 Dos Profesoras de Encajes y Bordados, con 12 horas semanales, a 4,000 ptas. anuales. | 8,000 | |
| 473 Dos Profesoras de Sombreros y Trabajos manuales de artesanía, con 12 horas semanales, a 4,000 ptas. anuales..... | 8,000 | |
| 474 Una Profesora de Flores artificiales, con 12 horas semanales..... | 4,000 | |
| 475 Una Profesora de Lavado y Planchado, con 12 horas semanales..... | 4,000 | |
| 476 Una Profesora de Cuidado de enfermos e Higiene, con 6 horas semanales..... | 2,200 | |
| 477 Una Profesora de Puericultura, con 6 horas semanales..... | 3,000 | |
| 478 Una Profesora de Cocina, con 8 horas semanales..... | 3,500 | |
| 479 Dos Profesoras de Oficios artísticos, con 12 horas semanales, a 4,000 ptas. anuales | 8,000 | |
| 480 Cuatro Profesoras de Dibujo, con 12 horas semanales, a 4,000 ptas. anuales..... | 16,000 | |
| 481 Un Profesor de Música, con 12 horas semanales..... | 4,000 | |
| 482 Una Profesora de Ciencias Naturales, con 6 horas semanales..... | 4,200 | |
| 483 Una Profesora de Historia del Arte, con 6 horas semanales..... | 2,200 | |
| 484 Una Profesora de Taquimecanografía, con 9 horas semanales..... | 2,700 | |
| 485 Una Profesora de Taquimecanografía, con 6 horas semanales..... | 2,200 | |
| 486 Una Profesora de Francés, con 15 horas semanales..... | 5,000 | |
| 487 Una Profesora de Inglés, con 15 horas semanales..... | 5,000 | |
| 488 Una Profesora de Alemán e Italiano, con 12 horas semanales..... | 4,000 | |
| 489 Una Profesora de Inglés y Francés, con 12 horas semanales..... | 4,000 | |
| 490 Una Profesora de Alemán, con 6 horas semanales..... | 2,200 | |
| 491 Un Profesor de Italiano, con 6 horas semanales..... | 2,200 | |
| 492 Cuatro Profesoras de Cultura general, con 12 horas semanales, a 4,000 ptas. anuales. | 16,000 | |
| 493 Una Profesora de Cultura general, con 6 horas semanales..... | 2,700 | |
| Sumas y sigue..... | 236,600 | 5.306,400'56 |

| Partidas | Por partidas | Por artículos | |
|----------|--|---------------|--------------|
| | Pesetas | Pesetas | |
| | Sumas anteriores..... | 236,600 | 5.306,400'56 |
| 494 | Una Profesora de Aritmética, con 6 horas semanales..... | 2,700 | |
| 495 | Una Auxiliar de Música, con 12 horas semanales..... | 3,500 | |
| 496 | Una Auxiliar de Lavado y Planchado, con 12 horas semanales..... | 3,000 | |
| 497 | Una Auxiliar de Cocina, con 8 horas semanales..... | 3,000 | |
| 498 | Tres Profesoras de Formación Patriótica, Educación Física y Cantos y Bailes, con 6 horas semanales, a 3,000 ptas. anuales. | 9,000 | |
| 499 | Personal docente eventual y gratificaciones. | 10,000 | |
| | Sección calle de Aldana, n.º 1: | | |
| 500 | Un Profesor de Religión y Moral..... | 2,000 | |
| 501 | Dos Profesoras de Corte y Confección, con 12 horas semanales, a 4,000 ptas. anuales. | 8,000 | |
| 502 | Una Profesora de Lencería, con 12 horas semanales..... | 4,000 | |
| 503 | Una Profesora de Sombreros y Trabajos manuales de artesanía, con 12 horas semanales. | 4,000 | |
| 504 | Una Profesora de Flores artificiales, con 12 horas semanales..... | 4,000 | |
| 505 | Una Profesora de Cultura general, con 12 horas semanales..... | 4,000 | |
| 506 | Una Profesora de Música, con 12 horas semanales..... | 4,000 | |
| | Conceptos varios: | | |
| 507 | Propaganda..... | 2,000 | |
| 508 | Cursillos, conferencias, etc..... | 2,000 | |
| 509 | Para material escolar, libros de texto y de estudio, libros para la biblioteca, modelos para las clases de corte y dibujo, figurines, utensilios y alimentos para la clase de cocina, etc..... | 10,000 | |
| 510 | Para reparaciones y conservación de mobiliario e instalación eléctrica y material.... | 5,000 | |
| 511 | Para otros gastos generales..... | 6,000 | |
| | Escuela de Bibliotecarias: | | |
| | Personal: | | |
| 512 | Un Director..... | 2,500 | |
| 513 | Una Secretaria..... | 8,500 | |
| 514 | Un Conserje..... | 8,000 | |
| 515 | Un Profesor de Historia Universal..... | 2,000 | |
| 516 | Un Profesor de Literatura General..... | 4,000 | |
| 517 | Un Profesor de Latín..... | 4,000 | |
| 518 | Un Profesor de Paleografía..... | 1,000 | |
| 519 | Un Profesor de Historia del Arte..... | 2,000 | |
| 520 | Un Profesor de Clasificación de las Ciencias. | 2,000 | |
| | Sumas y sigue..... | 356,800 | 5.306,400'56 |

| Partidas | Por partidas | Por artículos |
|--|--------------|---------------|
| | Pesetas | Pesetas |
| <i>Sumas anteriores</i> | 356,800 | 5.306,400'56 |
| 521 Un Profesor de Literatura Española..... | 4,000 | |
| 522 Un Profesor de Historia de España..... | 4,000 | |
| 523 Un Profesor de Historia de las Ciencias.... | 2,000 | |
| 524 Un Profesor de Técnica de Bibliotecas, primer curso..... | 2,000 | |
| 525 Un Profesor de Técnica de Bibliotecas, segundo curso..... | 2,000 | |
| 526 Un Profesor de Restauración de Libros.... | 1,000 | |
| 527 Un Profesor de Bibliografía..... | 1,000 | |
| 528 Un Profesor de Historia del Libro y de la Escritura..... | 2,000 | |
| 529 Un Profesor de Metodología Archivística... | 1,000 | |
| 530 Un Profesor auxiliar..... | 1,500 | |
| 531 Un Profesor de Introducción al estudio de las Lenguas Románicas y Germánicas.... | 2,000 | |
| 532 Aumentos graduales por razón de antigüedad y personal eventual..... | 4,000 | |
| Gastos diversos: | | |
| 533 Adquisición de libros, encuadernaciones, conferencias y cursillos extraordinarios..... | 7,500 | |
| 534 Gastos de alumbrado y limpieza..... | 5,000 | |
| 535 Otros gastos generales e imprevistos..... | 2,500 | |
| 536 Publicación de la revista <i>Biblioeconomía</i> ... | 7,500 | 405,800 |

Artículo 5.º

*Bibliotecas**Servicios generales de Bibliotecas:*

| | | |
|---|--------|--|
| 537 Gratificación a un Director de la Biblioteca Central y del Servicio Técnico de Bibliotecas Populares..... | 15,000 | |
| 538 Gratificación a un Subdirector..... | 12,000 | |
| 539 Una Secretaria..... | 9,000 | |
| 540 Una Auxiliar de Secretaria..... | 6,500 | |
| 541 Una Telefonista..... | 6,500 | |
| 542 Un Conserje..... | 8,000 | |
| Doce Ordenanzas de tercera. (Del escalafón general.) | | |

Biblioteca Central y Bibliotecas Populares:

| | | |
|---|---------|--|
| 543 Tres Conservadores de Sección, a 10,000 ptas. anuales..... | 30,000 | |
| 544 Una Bibliotecaria Secretaria de la Oficina Central de las Bibliotecas Populares.... | 8,500 | |
| 545 Sesenta y ocho Bibliotecarias, a 7,000 ptas. anuales..... | 476,000 | |
| 546 Un Encargado de material técnico..... | 7,500 | |
| 547 Un Encuadernador restaurador..... | 5,500 | |

| | | |
|----------------------------|---------|--------------|
| <i>Sumas y sigue</i> | 584,500 | 5.712,200'56 |
|----------------------------|---------|--------------|

| Partidas | Por partidas | Por artículos | |
|----------|--|---------------|--------------|
| | Pesetas | Pesetas | |
| | <i>Sumas anteriores</i> | 584,500 | 5.712,200'56 |
| 548 | Un Encuadernador auxiliar..... | 5,000 | |
| 549 | Un Fotógrafo..... | 5,000 | |
| 550 | Cinco Porteros de las Bibliotecas Populares de Barcelona, a 6,500 ptas. anuales..... | 32,500 | |
| 551 | Gratificaciones a seis Directoras de Sección de la Biblioteca Central, a 500 ptas. anuales..... | 3,000 | |
| 552 | Gratificaciones a doce Directoras de las Bibliotecas Populares de la provincia, a pesetas 1,000 anuales..... | 12,000 | |
| 553 | Gratificaciones a trece Bibliotecarias auxiliares de las Bibliotecas Populares de la provincia, a 500 ptas. anuales..... | 6,500 | |
| 554 | Gratificaciones a doce Directoras de las Bibliotecas Populares de Barcelona, a pesetas 500 anuales..... | 6,000 | |
| 555 | Para aumentos graduales por razón de antigüedad..... | 125,000 | |
| 556 | Para personal temporero y eventual que sea necesario, y gratificaciones extraordinarias..... | 81,000 | |
| 557 | Bibliotecarias temporeras y para viajes de prácticas de las alumnas de tercer curso de la Escuela de Bibliotecarias..... | 10,000 | |
| 558 | Jornales de limpieza de la Biblioteca Central..... | 20,000 | |
| 559 | Jornales de portería y limpieza de las Bibliotecas Populares..... | 39,000 | |
| 560 | Para pagar un aumento de asignación a los operarios y jornaleros, de conformidad con los acuerdos de la Comisión Gestora Provincial..... | 16,000 | |
| | Material y otros gastos diversos: | | |
| | Biblioteca Central: | | |
| 561 | Adquisición de libros y revistas..... | 60,000 | |
| 562 | Encuadernaciones..... | 10,000 | |
| 563 | Alumbrado de las dependencias..... | 20,000 | |
| 564 | Material de catalogación, gastos menores y de correo..... | 15,000 | |
| 565 | Gastos imprevistos..... | 5,000 | |
| 566 | Para las investigaciones y publicaciones de la Sección Musical..... | 3,000 | |
| 567 | Para la restauración de libros y manuscritos, fotografías, material de conservación y adquisición de obras especiales..... | 10,000 | |
| | Bibliotecas Populares: | | |
| 568 | Adquisición de libros y revistas para las Bibliotecas en funcionamiento..... | 50,000 | |
| 569 | Encuadernaciones y reposición de libros estropeados..... | 5,000 | |
| 570 | Gastos de correo, recadero, gastos menores del Servicio Central e imprevistos..... | 6,000 | |
| | <i>Suma y sigue</i> | 1.129,500 | 5.712,200'56 |

| Partidas | Por partidas | Por artículos |
|--|--------------|---------------|
| | Pesetas | Pesetas |
| <i>Sumas anteriores</i> | 1.129,500 | 5.712,200'56 |
| 571 Viajes de inspección a las Bibliotecas Populares..... | 1,000 | |
| 572 Gastos de material y suplementos de calefacción de las Bibliotecas Populares..... | 15,000 | |
| 573 Para mobiliario y gastos de conservación y reparación de los edificios donde están instaladas las Bibliotecas Populares..... | 5,000 | |
| 574 Para conferencias, gastos de concursos y exposiciones..... | 10,000 | 1.160,500 |

Artículo 6.º

Instituciones de Cultura Superior

Instituto de Investigaciones Médicas:

| | | |
|---|--------|--|
| 575 Una Secretaria..... Un Ordenanza de tercera. (Del escalafón general.) | 7,000 | |
| 576 Dos Ayudantes técnicos de la Sección de Farmacología, a 3,000 ptas. anuales..... | 6,000 | |
| 577 Dos Ayudantes técnicos de la Sección de Fisiología, a 3,000 ptas. anuales..... | 6,000 | |
| 578 Dos Ayudantes técnicos de la Sección de Medicina experimental, a 3,000 ptas. anuales. | 6,000 | |
| 579 Un Ayudante técnico de la Sección de Química | 3,000 | |
| 580 Tres Laborantinas, a 7,000 ptas. anuales... | 21,000 | |
| 581 Personal eventual..... | 14,000 | |
| 582 Para aumentos graduales por razón de antigüedad..... | 6,000 | |

Material y otros gastos:

| | | |
|---|-------|--|
| 583 Revistas y Biblioteca..... | 6,000 | |
| 584 Aparatos científicos..... | 5,000 | |
| 585 Obras y locales..... | 2,000 | |
| 586 Animales e instrumental..... | 3,000 | |
| 587 Publicaciones..... | 2,000 | |
| 588 Gastos generales y de limpieza..... | 4,000 | |
| 589 Drogas..... | 2,000 | |

Instituto del Teatro:

| | | |
|---|-------|--|
| 590 Un Director..... | 9,000 | |
| 591 Un Secretario..... | 3,600 | |
| 592 Un Catedrático de Declamación práctica... | 4,800 | |
| 593 Un Catedrático de Escenografía..... | 4,800 | |
| 594 Un Catedrático de Dibujo y realizaciones escénicas..... | 4,800 | |
| 595 Un Catedrático de Danza..... | 4,800 | |
| 596 Un Catedrático auxiliar de Dicción y Lecturas expresivas..... | 4,200 | |

| | | |
|----------------------------|---------|--------------|
| <i>Sumas y sigue</i> | 129,000 | 6.872,700'56 |
|----------------------------|---------|--------------|

| Partidas | Por partidas | Por artículos | |
|----------|---|---------------|--------------|
| | Pesetas | Pesetas | |
| | Sumas anteriores..... | 129,000 | 6.872,700'56 |
| 597 | Un Catedrático auxiliar de Indumentaria y Artes suntuarias..... | 4,200 | |
| 598 | Un Catedrático auxiliar de Caracterización escénica..... | 4,200 | |
| 599 | Un acompañante de Danza..... | 3,000 | |
| 600 | Una Mecanógrafa..... | 2,500 | |
| | Gastos diversos: | | |
| 601 | Alquiler del local..... | 10,600 | |
| 602 | Adquisiciones para la Biblioteca..... | 500 | |
| 603 | Gastos de conservación y funcionamiento, fluido eléctrico y limpieza..... | 6,000 | |
| 604 | Representaciones teatrales..... | 3,000 | |
| 605 | Conferencias, cursillos, exposiciones, recitales y otros gastos educativos..... | 1,500 | |
| 606 | Publicaciones informativas y didácticas.... | 3,000 | |
| | <i>Instituto Geológico y Topográfico:</i> | | |
| 607 | Un Director..... | 5,000 | |
| 608 | Un Geólogo..... | 4,500 | |
| 609 | Dos Geólogos auxiliares, a 4,000 ptas. anuales. | 8,000 | |
| 610 | Gastos menores..... | 1,000 | |
| 611 | Para cubrir los gastos de formación del Mapa Geológico..... | 12,000 | |
| 612 | Para publicaciones..... | 10,000 | |
| 613 | Para investigaciones..... | 1,500 | |
| | <i>Instituto de Investigaciones Económicas:</i> | | |
| 614 | Un Director Jefe de Negociado de segunda.. | 15,000 | |
| 615 | Para aumentos graduales por razón de antigüedad..... | 2,500 | 227,000 |

Artículo 7.º

Servicios Arqueológicos, Históricos y Artísticos

Servicio de Investigaciones Arqueológicas:

Personal:

| | | | |
|-----|--|--------|--------------|
| 616 | Un Director..... | 6,000 | |
| 617 | Un Encargado de Excavaciones..... | 6,000 | |
| 618 | Un Arqueólogo..... | 5,000 | |
| 619 | Un Reconstructor..... | 4,000 | |
| 620 | Un Ayudante..... | 3,500 | |
| 621 | Un Guarda del Museo de Tossa..... | 3,000 | |
| 622 | Un Conserje de las Excavaciones y Museo de Ampurias..... | 7,000 | |
| 623 | Un Guarda del Museo de Ampurias..... | 7,000 | |
| | Sumas y sigue..... | 41,500 | 7.099,700'56 |

| Partidas | Por partidas | Por artículos |
|----------|--|----------------------|
| | Pesetas | Pesetas |
| | <i>Sumas anteriores</i> | 41,500 7.099,700'56 |
| | Gastos diversos: | |
| 624 | Gastos de los Museos de Ampurias y Tossa. . | 10,000 |
| 625 | Excavaciones de Ampurias, viajes y prospecciones..... | 48,000 |
| 626 | Gastos generales de taller, Secretaría, Biblioteca y otros indeterminados..... | 3,500 |
| | <i>Servicio de Conservación y Catalogación de monumentos:</i> | |
| 627 | Un Arquitecto Jefe del Servicio..... | 19,000 |
| 628 | Dos Delineantes, a 9,500 ptas. anuales.... Un Auxiliar primero. (Del escalafón general.) | 19,000 |
| 629 | Para aumentos graduales por razón de antigüedad y personal eventual..... | 19,000 |
| | Gastos diversos: | |
| 630 | Conservación y reparación de Monumentos Artísticos e Históricos de la provincia.... | 70,000 |
| 631 | Catálogo Monumental..... | 4,000 |
| 632 | Viajes de estudio, dirección de obras e imprevistos..... | 4,000 |
| | <i>Museo Marítimo:</i> | |
| | Personal: | |
| 633 | Un Director..... | 10,000 |
| 634 | Un Secretario..... | 9,000 |
| 635 | Un Conservador..... Siete Ordenanzas de tercera. (Del escalafón general.) | 8,000 |
| 636 | Retribución al personal eventual..... | 97,500 |
| 637 | Para jornales de limpieza..... | 7,300 |
| | Material: | |
| 638 | Material de talleres..... | 6,000 |
| 639 | Compra de objetos..... | 15,000 |
| 640 | Biblioteca, fichero fotográfico y otros gastos. | 5,700 |
| | <i>Museo Arqueológico de Barcelona:</i> | |
| | Personal: | |
| 641 | Un Director..... | 15,000 |
| 642 | Tres Conservadores, a 10,000 ptas. anuales. | 30,000 |
| 643 | Una Bibliotecaria..... | 7,000 |
| 644 | Una Bibliotecaria auxiliar..... | 6,000 |
| 645 | Un Jefe de taller..... | 7,000 |
| 646 | Un Restaurador..... | 6,000 |
| 647 | Un Dibujante..... | 6,500 |
| 648 | Un Carpintero..... | 5,000 |
| 649 | Un Ordenanza..... | 7,000 |
| | <i>Sumas y sigue</i> | 486,000 7.099,700'56 |

| Partidas | Por partidas | Por artículos |
|--|--------------|---------------|
| | Pesetas | Pesetas |
| | 486,000 | 7.099,700'56 |
| 650 Para atender al pago de jornales fijos y eventuales..... | 52,250 | |
| <i>Otros gastos:</i> | | |
| 651 Para atender a los gastos del taller de reconstrucción y restauración, Secretaría, Laboratorio fotográfico, viajes, etc..... | 20,000 | |
| 652 Para adquisiciones..... | 15,000 | 573,250 |

Artículo 8.º

Subvenciones y becas

Subvenciones:

| | | |
|---|--------|--|
| 653 Frente de Juventudes de Falange Española Tradicionalista y de las J.O.N.S., para campamentos de verano, viajes de instrucción, etc..... | 6,000 | |
| 654 Para contribuir a cursos, conferencias, manifestaciones artísticas y demás conceptos análogos..... | 15,000 | |
| 655 Junta de Museos..... | 50,000 | |
| 656 Real Academia de Ciencias y Artes..... | 7,500 | |
| 657 Real Academia de Buenas Letras..... | 1,000 | |
| 658 Museo Episcopal de Vich..... | 1,500 | |
| 659 Ateneo Barcelonés..... | 12,000 | |
| 660 Real Academia de Bellas Artes..... | 12,000 | |
| 661 Sociedad Económica Barcelonesa de Amigos del País..... | 2,000 | |
| 662 Biblioteca Museo Balaguer..... | 3,000 | |
| 663 Escuela Social de Barcelona..... | 12,000 | |
| 664 Para subvencionar entidades culturales y servicios de Cultura general..... | 12,000 | |
| 665 Para subvencionar artistas y hombres de ciencia imposibilitados para el ejercicio de su arte y profesión..... | 25,000 | |
| 666 Subvención a la Escuela de Capataces facultativos de Minas de Manresa..... | 12,000 | |

Subvenciones a los Patronatos Locales de Formación Profesional:

| | | |
|---------------------------------|--------|--|
| 667 De Manresa..... | 7,500 | |
| 668 De Badalona..... | 7,500 | |
| 669 De Granollers..... | 7,500 | |
| 670 De Mataró..... | 7,500 | |
| 671 De Sabadell..... | 10,000 | |
| 672 De Tarrasa..... | 15,000 | |
| 673 De Villanueva y Geltrú..... | 15,000 | |

| | | |
|---------------------------|---------|--------------|
| <i>Sumas y sigue.....</i> | 241,000 | 7.672,950'56 |
|---------------------------|---------|--------------|

| Partidas | Por partidas | Por artículos |
|---|--------------|---------------------|
| | Pesetas | Pesetas |
| <i>Sumas anteriores.....</i> | 241,000 | 7.672,950'56 |
| <i>Becas:</i> | | |
| 674 Facultad de Ciencias..... | 2,500 | |
| 675 Facultad de Filosofía y Letras..... | 2,500 | |
| 676 Facultad de Derecho..... | 2,500 | |
| 677 Para costear becas a los alumnos de la Escuela Elemental del Trabajo..... | 36,000 | |
| 678 Para becas a los alumnos de la Escuela de Ingenieros Industriales..... | 12,000 | |
| 679 Para becas en el Instituto Geológico y Topográfico..... | 5,000 | |
| 680 Para becas en la Escuela de Tejidos de Punto de Canet de Mar..... | 5,000 | |
| 681 Para becas en la Escuela de Bibliotecarias..... | 2,000 | 308,500 |
| Total del Capítulo X..... | | 7.981,450'56 |

Capítulo XI

OBRAS PÚBLICAS Y EDIFICIOS PROVINCIALES

Artículo 1.º

Atenciones generales

Sección Técnica del Servicio de Obras Públicas Provinciales:

Personal:

Personal facultativo:

| | |
|--|---------|
| 682 Un Ingeniero Director..... | 28,000 |
| 683 Un Ingeniero Subdirector..... | 26,000 |
| 684 Cuatro Ingenieros, a 24,000 ptas. anuales.. | 96,000 |
| 685 Diez Ayudantes, a 19,000 ptas. anuales.... | 190,000 |
| 686 Nueve Sobrestantes, a 15,000 ptas. anuales.. | 135,000 |
| 687 Cuatro Delineantes, a 12,000 ptas. anuales.. | 48,000 |

Personal administrativo:

- Dos Jefes de Negociado de primera.
- Dos Jefes de Negociado de segunda.
- Un Oficial primero.
- Tres Oficiales segundos.
- (Del escalafón general.)

Personal subalterno:

| | |
|--|--------|
| 688 Dos Choferes, a 8,000 ptas. anuales..... | 16,000 |
|--|--------|

Otros gastos de personal:

| | |
|---|----------------|
| 689 Para atender al pago de los aumentos graduales que corresponden al personal facultativo y subalterno..... | 250,000 |
| <i>Suma y sigue.....</i> | 789,000 |

| Partidas | Por partidas | Por artículos |
|---|--------------|---------------|
| | Pesetas | Pesetas |
| <i>Sumas anteriores.....</i> | 1.755,000 | 1.595,802'08 |
| pluses y demás emolumentos reglamentarios..... | 270,000 | |
| 699 Para pagar las primas y cuotas correspondientes a los arbitrios y seguros de carácter social..... | 100,000 | |
| 700 Para pagar al personal a quien corresponda la mejora equivalente a un aumento transitorio de salario hasta 3 ptas. diarias... | 293,000 | |
| 701 Indemnizaciones y gastos de viaje al personal facultativo, con motivo de la inspección de estos servicios..... | 70,000 | |
| 702 Pluses y dietas al personal de conductores de automóviles afecto a estos servicios... | 10,000 | |
| Material: | | |
| 703 Adquisición de útiles y aparatos propios para el servicio de conservación..... | 12,000 | |
| 704 Gastos de toda clase, incluso adquisición y empleo de materiales para el servicio de maquinaria y almacenes..... | 15,000 | |
| 705 Adquisición, distribución y empleo de materiales y otros gastos motivados por el servicio de conservación ordinaria de las vías provinciales..... | 1.000,000 | 3.525,000 |

Artículo 4.º

Obras de reparación, mejora y establecimiento de firmes especiales en las vías provinciales

| | | |
|--|-----------|--------------|
| 706 Gastos de toda clase motivados por la reparación y mejora de afirmados y establecimiento de firmes especiales..... | 1.400,000 | |
| 707 Gastos de toda clase motivados por la realización de mejoras, supresión de badenes y de pasos a nivel de las vías provinciales con ferrocarriles; ensanche, rectificación y mejora de establecimiento de las propias vías y construcción de accesorias; enlaces de carreteras y caminos construídos; supresión de travesías por las poblaciones y demás obras de mejora de aquéllas..... | 180,000 | |
| 708 Gastos de toda clase motivados por la construcción o habilitación de casillas para peones, talleres, depósitos y almacenes... | 12,000 | |
| 709 Gastos de toda clase motivados por la adquisición y arriendo de canteras y parcelas para depósito de materiales..... | 2,000 | |
| 710 Gastos de toda clase motivados por la adquisición de viveros o terrenos aptos para su | | |
| <i>Sumas y sigue.....</i> | 1.594,000 | 5.120,802'08 |

| Partidas | Por partidas | Por artículos | |
|----------|--|---------------|---------------|
| | Pesetas | Pesetas | |
| 08 | <i>Sumas anteriores</i> | 1.594,000 | 5.120,802'08 |
| | establecimiento, preparación de los mismos, adquisición y plantación de árboles en las vías provinciales y su reproducción en los viveros..... | 2,000 | |
| 711 | Gastos de toda clase motivados por la adquisición y reparación extraordinaria o ejecutada fuera del taller de Obras Públicas de la Diputación, de maquinaria con sus accesorios, así como la de máquinas-herramientas para el referido taller..... | 30,000 | 1.626,000 |
| | Artículo 5.º | | |
| | <i>Obras de reconstrucción de las destruidas o averiadas durante el movimiento revolucionario</i> | | |
| 712 | Estudios y construcción de pasos provisionales, afirmado de los mismos y establecimiento de vados y puentes provisionales... | 50,000 | |
| 713 | Reconstrucción de explanaciones, afirmados y obras de fábrica o accesorias destruidas o averiadas..... | 3.000,000 | 3.050,000 |
| | Artículo 6.º | | |
| | <i>Obras de reparación y reconstrucción de las destruidas o averiadas por inundaciones, movimientos del terreno u otra clase de accidentes</i> | | |
| 714 | Para toda clase de gastos en las vías provinciales motivados por los trabajos de reparación o reconstrucción ocasionados por los expresados accidentes..... | 500,000 | 500,000 |
| | Artículo 7.º | | |
| | <i>Obras con cargo al impuesto para la prevención del paro obrero</i> | | |
| 715 | Gastos de construcción, reparación y mejora de vías provinciales que se realicen con cargo al mencionado impuesto..... | 750,000 | 750,000 |
| | Artículo 8.º | | |
| | <i>Otros servicios de Obras Públicas</i> | | |
| 716 | Para gastos de toda clase motivados por servicios de obras públicas de la competencia | | |
| | <i>Suma y sigue</i> | | 11.046,802'08 |

| Partidas | Por partidas | Por artículos |
|---|----------------|-----------------------------|
| | <i>Pesetas</i> | <i>Pesetas</i> |
| <i>Suma anterior.....</i> | | 11.046,802'08 |
| de las Diputaciones Provinciales que no se hallen incluidas en los artículos precedentes. | <u>100,000</u> | <u>100,000</u> |
| Artículo 9.º | | |
| <i>Establecimiento de líneas de comunicación telegráfica</i> | | |
| (No se consigna crédito) | | |
| Artículo 10.º | | |
| <i>Otras obras</i> | | |
| (No se consigna crédito) | | |
| Artículo 11.º | | |
| <i>Construcción de edificios provinciales</i> | | |
| (No se consigna crédito) | | |
| Artículo 12.º | | |
| <i>Reparación y conservación de edificios provinciales</i> | | |
| 717 Para gastos de mejora, habilitación de dependencias, decoración y conservación del Palacio Provincial, de las «Casas de los Canónigos» y de los restantes edificios provinciales..... | <u>80,000</u> | <u>80,000</u> |
| Total del Capítulo XI..... | | <u><u>11.226,802'08</u></u> |

Capítulo XII

TRASPASO DE OBRAS Y SERVICIOS PÚBLICOS DEL ESTADO

Artículo 1.º

Obras y servicios públicos traspasados

(No se consigna crédito)

| Partidas | Por partidas <i>Pesetas</i> | Por artículos <i>Pesetas</i> |
|---|--|---------------------------------|
| Artículo 2.º | | |
| <i>Obras y servicios públicos cedidos</i> | | |
| <i>Servicio Provincial de Recaudación de Contribuciones del Estado en esta provincia.</i> (Anexo III.) | | |
| Personal: | | |
| 718 | Haberes del personal según relación (Anexo IV)..... | 1.888,500 |
| 719 | Gratificaciones por la dirección del Servicio (Anexo V)..... | 52,500 |
| 720 | Gratificaciones al personal de la Oficina Central por trabajos extraordinarios..... | 120,000 |
| 721 | Para otras atenciones de personal..... | 40,500 |
| Otros gastos: | | |
| 722 | Material e impresos para la Oficina Central. | 15,000 |
| 723 | Alquiler de locales en la capital y Zonas foráneas..... | 60,000 |
| 724 | Gastos de cobranza en las Zonas de la capital. | 175,000 |
| 725 | Gastos de extensión de recibos..... | 40,000 |
| 726 | Comisiones bancarias sobre transferencias al Banco de España..... | 10,000 |
| 727 | Adquisición de mobiliario y utillaje y, en su defecto, alquiler del mismo y amortización de las instalaciones..... | 10,000 |
| 728 | Reparación y habilitación de los locales de las Zonas de Recaudación..... | 10,000 |
| 729 | Primas de seguros contra robo e infidelidad . | 55,000 |
| 730 | Exceso de los intereses al 4'25 por 100 sobre 14.385,000 ptas., importe del préstamo contratado con el Banco de Crédito Local de España para constitución de la fianza de este servicio, sobre el producto líquido de los cupones de los títulos que integran la parte en valores de dicha fianza..... | 79,266'50 |
| 731 | Para otros gastos generales e imprevistos. . | 68,733'50 |
| | <u>Total del Capítulo XII.....</u> | <u>2.624,500</u> |

Capítulo XIII

MONTES Y PESCA

Artículo 1.º

Atenciones generales

Personal:

| | | |
|-----|---|---------------|
| 732 | Un Ingeniero de Montes, Jefe del Servicio Forestal..... | 15,000 |
| | <i>Suma y sigue.....</i> | <u>15,000</u> |

| Partidas | Por partidas | Por artículos |
|--|--------------|---------------|
| | Pesetas | Pesetas |
| <i>Suma anterior</i> | 15,000 | |
| 733 Un Auxiliar técnico..... Un Auxiliar segundo. (Del escalafón general.) | 9,500 | |
| 734 Aumentos graduales por razón de antigüedad, personal eventual y otros gastos.... | 30,000 | |
| Material: | | |
| 735 Para publicaciones y viajes de estudios.... | 1,500 | |
| 736 Material e imprevistos..... | 2,500 | 58,500 |
| Artículo 2.º | | |
| <i>Fomento de la riqueza forestal</i> | | |
| 737 Repoblación forestal de la Montaña del Tíbidabo, de acuerdo con el Ayuntamiento de Barcelona, y repoblaciones forestales de acuerdo con otros Ayuntamientos..... | 120,000 | |
| 738 Para mantenimiento de los viveros de Caldas de Montbuy y otros, y reparto de semillas y plantas a entidades y particulares.... | 40,000 | 160,000 |
| Artículo 3.º | | |
| <i>Piscicultura</i> | | |
| 739 Un Guarda jurado..... | 7,000 | |
| 740 Gastos originados por este servicio..... | 1,000 | 8,000 |
| Artículo 4.º | | |
| <i>Patronato de la Montaña del Montseny</i> | | |
| 741 Dos guardas forestales jurados, a 7,000 ptas. anuales..... | 14,000 | |
| 742 Aumentos graduales..... | 5,000 | |
| 743 Para atender a los gastos de toda clase que origine el funcionamiento del Patronato.. | 2,500 | 21,500 |
| Total del Capítulo XIII..... | | 248,000 |

Partidas

Por partidas

Por artículos

Pesetas

Pesetas

Capítulo XIV

AGRICULTURA Y GANADERÍA

Artículo 1.º

Servicios Técnicos de Agricultura

Personal:

| | | | |
|-----|---|--------|----------------|
| 744 | Un Director..... | 7,000 | |
| 745 | Un Secretario técnico..... | 15,000 | |
| | Un Auxiliar primero. | | |
| | Un Auxiliar segundo. | | |
| | Un Ordenanza de segunda (Conserje). (Del escalafón general.) | | |
| 746 | Un Ordenanza mecánico..... | 7,000 | |
| 747 | Un Jefe del Laboratorio de Análisis..... | 15,000 | |
| 748 | Un Ayudante del mismo..... | 12,000 | |
| 749 | Un Preparador enólogo del mismo..... | 12,000 | |
| 750 | Un Operador del mismo..... | 9,500 | |
| 751 | Un Auxiliar del mismo..... | 8,000 | |
| 752 | Un Jefe del Servicio de Ganadería..... | 15,000 | |
| 753 | Un Ayudante del mismo..... | 12,000 | |
| 754 | Un Técnico encargado de Avicultura..... | 12,000 | |
| 755 | Un Jefe del Servicio de Cultivos herbáceos y Genética vegetal..... | 15,000 | |
| 756 | Un Ayudante del mismo..... | 12,000 | |
| 757 | Un Jefe del Servicio de Ampelografía y Viti- cultura..... | 15,000 | |
| 758 | Un Jefe del Servicio de Enología y Fermen- taciones..... | 15,000 | |
| 759 | Un Ayudante de Viticultura y Enología.... | 12,000 | |
| 760 | Un Jefe de Fruticultura y Elayotecnia.... | 15,000 | |
| 761 | Un Ayudante del mismo..... | 12,000 | |
| 762 | Un Jefe del Servicio de Explotaciones agrí- colas..... | 15,000 | |
| 763 | Haberes e indemnizaciones por trabajos rea- lizados por personal eventual de toda clase. | 20,000 | |
| 764 | Aumentos graduales de sueldo por razón de antigüedad..... | 44,000 | |
| | Gastos de material y funcionamiento: | | |
| 765 | Gastos generales..... | 7,000 | |
| 766 | Electricidad, gas y limpieza..... | 5,000 | |
| 767 | Material de consumo y conservación de los Laboratorios..... | 10,000 | |
| 768 | Campos experimentales, visitas y auxilio téc- nico..... | 65,000 | |
| 769 | Viajes de estudio..... | 3,000 | |
| 770 | Publicaciones de divulgación, adquisición de libros y propaganda..... | 4,000 | |
| 771 | Imprevistos..... | 1,500 | |
| | <i>Suma y sigue.....</i> | | <u>395,000</u> |
| | | | 395,000 |

| Partidas | Por partidas | Por artículos |
|--|---|----------------|
| | <i>Pesetas</i> | <i>Pesetas</i> |
| <i>Suma anterior</i> | | 395,000 |
| Artículo 2.º | | |
| <i>Escuelas de Agricultura</i> | | |
| <i>Escuela de Peritos Agrícolas y Superior de Agricultura:</i> | | |
| Personal docente: | | |
| 772 | Un Profesor de Elementos de Física y Química..... | 7,000 |
| 773 | Un Profesor de Dibujo lineal de elementos de máquinas y motivos de construcción y de Dibujo topográfico y rotulación de planos..... | 7,000 |
| 774 | Un Profesor de Gramática castellana y Geografía general de España..... | 7,000 |
| 775 | Un Profesor de Elementos de Aritmética y Geometría plana..... | 7,000 |
| 776 | Un Profesor de Nociones de Álgebra, Geometría del espacio y Trigonometría rectilínea..... | 7,000 |
| 777 | Un Profesor de Botánica y Zoología agrícolas. | 7,000 |
| 778 | Un Profesor de Química y Física experimentales..... | 7,000 |
| 779 | Un Profesor de Agronomía y Meteorología agrícola..... | 7,000 |
| 780 | Un Profesor de Motores y Máquinas agrícolas, montaje y manejo y croquis acotados. . . | 7,000 |
| 781 | Un Profesor de Elementos de Topografía .. | 7,000 |
| 782 | Un Profesor de Cultivos herbáceos y sus enfermedades..... | 7,000 |
| 783 | Un Profesor de Ganadería..... | 7,000 |
| 784 | Un Profesor de Industrias rurales..... | 7,000 |
| 785 | Un Profesor de Cultivos arbóreos y sus enfermedades (Silvicultura)..... | 7,000 |
| 786 | Un Profesor de Análisis agrícolas..... | 7,000 |
| 787 | Un Profesor de Historia Natural..... | 7,000 |
| 788 | Un Profesor de Elementos de Economía, Administración y Contabilidad agrícola..... | 7,000 |
| 789 | Un Profesor de Nociones de Valoración agrícola y Catastro..... | 7,000 |
| 790 | Un Profesor de Nociones de Construcciones rurales, riegos y saneamientos, delineación de planos y proyectos..... | 7,000 |
| 791 | Un Profesor de Avicultura y Ampliación ganadera..... | 7,000 |
| 792 | Un Profesor de Ampelografía y Viticultura y de Vino y derivados..... | 7,000 |
| 793 | Un Profesor de Fitopatología..... | 7,000 |
| 794 | Un Profesor de Fruticultura, Jardinería, Horticultura y Cultivos tropicales..... | 7,000 |
| | <i>Sumas y sigue</i> | 161,000 |
| | | 395,000 |

| Partidas | Por partidas | Por artículos | |
|----------|---|---------------|---------|
| | Pesetas | Pesetas | |
| | <i>Sumas anteriores</i> | 161,000 | 395,000 |
| 795 | Un Profesor de Apicultura..... | 3,500 | |
| 796 | Un Profesor de Religión..... | 2,250 | |
| 797 | Tres Profesores auxiliares, a 6,000 ptas. anuales..... | 18,000 | |
| 798 | Para pagar a los Profesores de los cursillos especiales que constituyen el plan de estudios de la Escuela Superior de Agricultura..... | 12,000 | |
| | Personal administrativo y subalterno: | | |
| 799 | Un Ingeniero Agrónomo, Director de la Escuela de Peritos Agrícolas y Superior de Agricultura y Director de estudios..... | 6,000 | |
| 800 | Un Ingeniero Agrónomo, Secretario de la Escuela de Peritos Agrícolas..... Un Jefe de Secretaría, Oficial segundo. Dos Auxiliares primeros. Tres Ordenanzas de tercera. (Del escalafón general.) | 3,000 | |
| 801 | Un Mozo de laboratorio..... | 7,000 | |
| 802 | Un Mozo de limpieza..... | 7,000 | |
| 803 | Para aumentos graduales de sueldo por razón de antigüedad..... | 2,500 | |
| 804 | Para personal subalterno eventual y jornales de las mujeres para la limpieza de los locales..... | 12,000 | |
| 805 | Para remunerar trabajos extraordinarios al personal docente, administrativo y subalterno..... | 14,500 | |
| | Material y gastos generales: | | |
| 806 | Material de consumo para los Laboratorios y clases..... | 8,000 | |
| 807 | Para publicaciones de la Escuela, incluida la de los <i>Anales</i> de la misma, libros y propaganda..... | 12,500 | |
| 808 | Para gastos de viajes de estudio y excursiones..... | 20,000 | |
| 809 | Alumbrado, agua, gas y otros gastos generales..... | 12,000 | |
| 810 | Para libros, revistas, encuadernaciones y gastos de Biblioteca..... | 2,000 | |
| | <i>Escuela Práctica de Agricultura de Caldas de Montbuy:</i> | | |
| | Personal de la Escuela y Pensionado: | | |
| 811 | Un Director..... | 7,000 | |
| 812 | Un Administrador (gratificación al Profesor que ejerza este cargo)..... | 7,000 | |
| 813 | Un Profesor de Cultivos..... | 11,000 | |
| 814 | Un Profesor de Industrias Agrícolas..... | 11,000 | |
| | <i>Sumas y sigue</i> | 339,250 | 395,000 |

| Partidas | Por partidas | Por artículos |
|---|--------------|---------------|
| | Pesetas | Pesetas |
| Sumas anteriores..... | 339,250 | 395,000 |
| 815 Un Profesor de Zootecnia..... | 11,000 | |
| 816 Un Auxiliar técnico administrativo..... | 9,500 | |
| 817 Un Capellán..... | 6,000 | |
| 818 Una Ama de llaves..... | 3,000 | |
| 819 Para aumentos graduales de sueldo por razón de antigüedad..... | 6,000 | |
| 820 Para pago del personal eventual al servicio de la Granja-Escuela y Pensionado y gratifi- caciones por trabajos en horas extraordi- narias..... | 27,000 | |
| 821 Para la manutención del personal al servicio de la Escuela y Pensionado..... | 20,160 | |
| 822 Para la manutención de ocho becarios, a 2,880 ptas. cada uno..... | 23,040 | |
| Material y gastos generales: | | |
| 823 Viaje de estudio..... | 8,000 | |
| 824 Alumbrado y fuerza motriz de la Granja y Pensionado..... | 15,000 | |
| 825 Para la adquisición y reparación de útiles y mobiliario y material de laboratorio..... | 25,000 | |
| 826 Para limpieza de los locales de la Escuela y Pensionado..... | 2,000 | 494,950 |
| Artículo 3.º | | |
| <i>Granjas y campos de experimentación</i> | | |
| <i>Granja Agrícola de Caldas de Montbuy:</i> | | |
| Cultivos y servicios generales: | | |
| 827 Para jornales de bracero..... | 165,000 | |
| 828 Alimentos para el ganado..... | 90,000 | |
| 829 Gastos generales de la Granja..... | 90,000 | 345,000 |
| Artículo 4.º | | |
| <i>Cátedras ambulantes para difundir la enseñanza agrícola</i> | | |
| 830 Cátedras ambulantes, cursillos, conferencias y campañas..... | 30,000 | 30,000 |
| Artículo 5.º | | |
| <i>Fomento de la Ganadería y de sus industrias derivadas</i> | | |
| 831 Adquisición de reproductores..... | 5,000 | 5,000 |
| Suma y sigue..... | | 1.269,950 |

| <u>Partidas</u> | <u>Por partidas</u> | <u>Por artículos</u> |
|--|---------------------|-------------------------|
| | <i>Pesetas</i> | <i>Pesetas</i> |
| <i>Suma anterior</i> | | 1.269,950 |
| Artículo 6.º | | |
| <i>Avicultura</i> | | |
| 832 Concurso avícola de puesta..... | <u>25,000</u> | 25,000 |
| Artículo 7.º | | |
| <i>Sericultura</i> | | |
| (No se consigna crédito) | | |
| Artículo 8.º | | |
| <i>Apicultura</i> | | |
| (No se consigna crédito) | | |
| Artículo 9.º | | |
| <i>Concursos y exposiciones</i> | | |
| 833 Concursos y exposiciones..... | <u>4,000</u> | 4,000 |
| Artículo 10.º | | |
| <i>Viticultura y Enología</i> | | |
| 834 Subvención al Ayuntamiento de Villafranca del Panadés, para gastos de la Estación Enológica..... | <u>7,500</u> | 7,500 |
| Artículo 11.º | | |
| <i>Olivicultura y Elayotecnia</i> | | |
| 835 Para gastos por este concepto..... | <u>6,000</u> | 6,000 |
| Artículo 12.º | | |
| <i>Fomento de la Sindicación Agrícola</i> | | |
| (No se consigna crédito) | | |
| Artículo 13.º | | |
| <i>Previsión y extinción de plagas del campo</i> | | |
| (No se consigna crédito) | | |
| Total del Capítulo XIV..... | | <u><u>1.312,450</u></u> |

Capítulo XV

CRÉDITO PROVINCIAL

Artículo único

Operaciones de crédito provincial

| | | |
|-----|--|---------------------|
| 836 | Para atender al pago, al Banco de Crédito Local de España, de la anualidad corriente por intereses y amortización del préstamo contratado para conversión y unificación de la Deuda Provincial..... | 3.748,080'17 |
| 837 | Para atender al pago, al Banco de Crédito Local de España, de la anualidad corriente por intereses y amortización del préstamo contratado para la conversión y unificación de la Deuda Interprovincial de las Diputaciones de Barcelona, Gerona, Lérida y Tarragona, en la parte que representa el 79'41 por 100, coeficiente correspondiente a esta Corporación del total importe de la Deuda..... | 2.440,769'60 |
| 838 | Para atender al pago, al Banco de Crédito Local de España, de la anualidad corriente por intereses y amortización del préstamo contratado para la conversión y unificación de la Deuda Interprovincial de las Diputaciones de Barcelona, Gerona, Lérida y Tarragona, en la parte que representan los coeficientes correspondientes a las restantes Diputaciones catalanas, que esta Corporación satisfará al expresado Banco por cuenta de las mismas, hasta tanto éstas no hayan formalizado las respectivas operaciones particulares de crédito. | 632,860'24 |
| 839 | Para pagar a la Comisión Gestora de los Servicios coordinados de la Deuda Interprovincial de las Diputaciones de Barcelona, Gerona, Lérida y Tarragona la cuota de aportación correspondiente a esta provincia, destinada a cubrir la parte proporcional respectiva de los gastos de funcionamiento de dicha Comisión durante el ejercicio de 1946. | 24,616'98 |
| 840 | Para atender al pago, al Banco de Crédito Local de España, de la anualidad corriente por intereses y amortización del préstamo contratado para la liquidación de deudas. | 958,827'83 |
| 841 | Para atender al pago, al Banco de Crédito Local de España, de la anualidad corriente por intereses y amortización del préstamo | |
| | <i>Suma y sigue.....</i> | <u>7.805,154'82</u> |

| Partidas | Por partidas | Por artículos |
|----------|--|----------------------|
| | Pesetas | Pesetas |
| | Suma anterior..... | 7.805,154'82 |
| 842 | contratado para obras y mejoras en edificios y servicios provinciales..... Para atender al pago, a la Caja de Ahorros Provincial de la Diputación de Barcelona, de la cuota de amortización y los intereses correspondientes al ejercicio de 1946 del préstamo de 300,000 ptas. contratado por el Ayuntamiento de Arenys de Mar con la citada Caja, con destino a las obras del Hospital Xifré, de aquella población, cuyo Hospital usufructúa la Beneficencia Provincial..... | 245,843'20 26,600 |
| 843 | Para atender al pago, a la Caja de Pensiones para la Vejez y de Ahorros, del canon anual, para intereses y amortización correspondientes al ejercicio de 1946 del préstamo hipotecario de 1.570,000 ptas., concertado por el Instituto de Cultura y Biblioteca Popular de la Mujer con dicha Caja, mediante escritura autorizada en esta ciudad, el 24 de mayo de 1923, por el notario de la misma don Antonio Gallardo, cuyo pago es a cargo de esta Diputación Provincial, en virtud de lo estipulado en la escritura de cesión de bienes, otorgada por el referido Instituto a favor de la misma en 6 de noviembre de 1941, ante el notario de esta ciudad don Guillermo Alcover Sureda.... | 73,083'80 |
| 844 | Para satisfacer a la Caja de Pensiones para la Vejez y de Ahorros, Caja de Ahorros Provincial de la Diputación de Barcelona, Caja de Ahorros y Monte de Piedad de Barcelona, Caja de Ahorros de Sabadell, Caja de Ahorros y Monte de Piedad de Mataró, Caja de Ahorros de Manresa y Caja de Ahorros de Tarrasa, el canon anual de intereses y amortización del préstamo hipotecario de 5.197,988'91 ptas., que tienen concedido conjuntamente a la Diputación, mediante escritura pública autorizada por el notario don Ignacio Giménez Gil en 22 de julio de 1943, para la construcción de viviendas protegidas en Manlleu y Torelló. | 365,525'02 |
| 845 | Para atender al pago, al Banco de Crédito Local de España, de la cantidad que representa deducir del valor de los intereses al 4'25 por 100 sobre 14.385,000 ptas., importe del préstamo contratado para constituir la fianza del Servicio de Recaudación de Contribuciones e Impuestos del Estado en la provincia, el exceso de dichos intereses sobre el producto líquido de los cupones | |
| | Suma y sigue..... | 8.516,206'84 |

Partidas

Por partidas

Por artículos

PesetasPesetas

Capítulo XVIII

IMPREVISTOS

Artículo único

Servicios no comprendidos en Presupuesto

| | | | |
|-----|--|-------------------|--------------------------|
| 850 | Para atender a las necesidades de carácter imprevisto..... | <u>119,982'08</u> | <u>119,982'08</u> |
| | Total del Capítulo XVIII..... | | <u><u>119,982'08</u></u> |

Capítulo XIX

RESULTAS

Artículo 1.º

Obligaciones pendientes de pago de Presupuestos cerrados y liquidados

(No se consigna crédito)

Artículo 2.º

Déficit de ejercicios anteriores

(No se consigna crédito)

Section 1
Faint text block, possibly a list or table of contents.

Section 2
Faint text block, possibly a list or table of contents.

Section 3
Faint text block, possibly a list or table of contents.

Section 4
Faint text block, possibly a list or table of contents.

RESUMEN DEL PRESUPUESTO DE GASTOS

| Capítulos | Pesetas |
|--|---------------|
| I. Obligaciones generales..... | 4.119,812'33 |
| II. Representación provincial..... | 201,000 |
| III. Vigilancia y Seguridad..... | 100,000 |
| IV. Bienes provinciales..... | 12,000 |
| V. Gastos de recaudación..... | 60,000 |
| VI. Personal y material..... | 8.739,550 |
| VII. Salubridad e Higiene..... | 5,000 |
| VIII. Beneficencia..... | 24.701,033'33 |
| IX. Asistencia Social..... | 310,000 |
| X. Instrucción Pública..... | 7.981,450'56 |
| XI. Obras públicas y edificios provinciales.... | 11.226,802'08 |
| XII. Traspaso de obras y servicios públicos del Estado..... | 2.624,500 |
| XIII. Montes y Pesca..... | 248,000 |
| XIV. Agricultura y Ganadería..... | 1.312,450 |
| XV. Crédito provincial..... | 9.748,302'84 |
| XVI. Mancomunidades interprovinciales..... | — |
| XVII. Devoluciones..... | 13.020,000 |
| XVIII. Imprevistos..... | 119,982'08 |
| XIX. Resultas..... | — |
| Total de Gastos..... | 84.529,883'22 |

CONTENIDO DEL TERCER TOMO DE CASOS

| <u>CASOS</u> | | <u>PAGINAS</u> |
|------------------|-------|----------------|
| 1. Casos de... | | 1 |
| 2. Casos de... | | 2 |
| 3. Casos de... | | 3 |
| 4. Casos de... | | 4 |
| 5. Casos de... | | 5 |
| 6. Casos de... | | 6 |
| 7. Casos de... | | 7 |
| 8. Casos de... | | 8 |
| 9. Casos de... | | 9 |
| 10. Casos de... | | 10 |
| 11. Casos de... | | 11 |
| 12. Casos de... | | 12 |
| 13. Casos de... | | 13 |
| 14. Casos de... | | 14 |
| 15. Casos de... | | 15 |
| 16. Casos de... | | 16 |
| 17. Casos de... | | 17 |
| 18. Casos de... | | 18 |
| 19. Casos de... | | 19 |
| 20. Casos de... | | 20 |
| 21. Casos de... | | 21 |
| 22. Casos de... | | 22 |
| 23. Casos de... | | 23 |
| 24. Casos de... | | 24 |
| 25. Casos de... | | 25 |
| 26. Casos de... | | 26 |
| 27. Casos de... | | 27 |
| 28. Casos de... | | 28 |
| 29. Casos de... | | 29 |
| 30. Casos de... | | 30 |
| 31. Casos de... | | 31 |
| 32. Casos de... | | 32 |
| 33. Casos de... | | 33 |
| 34. Casos de... | | 34 |
| 35. Casos de... | | 35 |
| 36. Casos de... | | 36 |
| 37. Casos de... | | 37 |
| 38. Casos de... | | 38 |
| 39. Casos de... | | 39 |
| 40. Casos de... | | 40 |
| 41. Casos de... | | 41 |
| 42. Casos de... | | 42 |
| 43. Casos de... | | 43 |
| 44. Casos de... | | 44 |
| 45. Casos de... | | 45 |
| 46. Casos de... | | 46 |
| 47. Casos de... | | 47 |
| 48. Casos de... | | 48 |
| 49. Casos de... | | 49 |
| 50. Casos de... | | 50 |
| 51. Casos de... | | 51 |
| 52. Casos de... | | 52 |
| 53. Casos de... | | 53 |
| 54. Casos de... | | 54 |
| 55. Casos de... | | 55 |
| 56. Casos de... | | 56 |
| 57. Casos de... | | 57 |
| 58. Casos de... | | 58 |
| 59. Casos de... | | 59 |
| 60. Casos de... | | 60 |
| 61. Casos de... | | 61 |
| 62. Casos de... | | 62 |
| 63. Casos de... | | 63 |
| 64. Casos de... | | 64 |
| 65. Casos de... | | 65 |
| 66. Casos de... | | 66 |
| 67. Casos de... | | 67 |
| 68. Casos de... | | 68 |
| 69. Casos de... | | 69 |
| 70. Casos de... | | 70 |
| 71. Casos de... | | 71 |
| 72. Casos de... | | 72 |
| 73. Casos de... | | 73 |
| 74. Casos de... | | 74 |
| 75. Casos de... | | 75 |
| 76. Casos de... | | 76 |
| 77. Casos de... | | 77 |
| 78. Casos de... | | 78 |
| 79. Casos de... | | 79 |
| 80. Casos de... | | 80 |
| 81. Casos de... | | 81 |
| 82. Casos de... | | 82 |
| 83. Casos de... | | 83 |
| 84. Casos de... | | 84 |
| 85. Casos de... | | 85 |
| 86. Casos de... | | 86 |
| 87. Casos de... | | 87 |
| 88. Casos de... | | 88 |
| 89. Casos de... | | 89 |
| 90. Casos de... | | 90 |
| 91. Casos de... | | 91 |
| 92. Casos de... | | 92 |
| 93. Casos de... | | 93 |
| 94. Casos de... | | 94 |
| 95. Casos de... | | 95 |
| 96. Casos de... | | 96 |
| 97. Casos de... | | 97 |
| 98. Casos de... | | 98 |
| 99. Casos de... | | 99 |
| 100. Casos de... | | 100 |

ANEXOS

INDEX

RELACIÓN DE JUBILADOS Y PENSIONISTAS
DEL CUERPO PROVINCIAL

(Anexo I)

Cap. I. — Art. 5.º — Part. 19.

| Concepto | Nombres y apellidos | Pesetas |
|---------------------------------|---|----------|
| Viuda del Excmo. Sr. Presidente | | |
| D. Enrique Prat de la Riba . | D. ^a Josefa Dachs Carné..... | 12,000 |
| Secretario general..... | D. Jacinto Vega March..... | 36,000 |
| Interventor..... | D. Joaquín Bosch Felú..... | 17,325 |
| Depositario..... | D. José A. Pérez Guillén..... | 27,000 |
| Jefe de Sección..... | D. Santiago Blanquer Mora..... | 27,000 |
| Jefe de Sección..... | D. Guillermo Virgili Alborná..... | 22,275 |
| Jefe de Sección..... | D. Luis Sans Buigas..... | 17,500 |
| Jefe de Sección..... | D. Ricardo Gay Llopart..... | 12,600 |
| Jefe de Sección..... | D. Juan Burgada Juliá..... | 10,800 |
| Arquitecto provincial..... | D. Juan Rubió Bellver..... | 21,600 |
| Subtesorero..... | D. Ignacio Reynals Marco..... | 16,200 |
| Jefe de Negociado de primera. | D. José Vila Miravittles..... | 9,800 |
| Jefe de Negociado de primera. | D. Francisco Quintana Romans.. | 11,200 |
| Médico Director de la Clínica | | |
| Mental..... | D. Tomás Busquets Teixidor.... | 12,250 |
| Jefe de Negociado de segunda. | D. Rafael Pou de Foxá..... | 12,800 |
| Jefe de Negociado de segunda. | D. Enrique Bofill Oliver..... | 6,000 |
| Jefe de Negociado de segunda. | D. Sixto Dorda Serrate..... | 8,000 |
| Jefe de Negociado de segunda. | D. Vicente Munné Fité..... | 7,350 |
| Jefe de Negociado de segunda. | D. Alejandro Fargas Barrera.... | 7,000 |
| Sobrestante de Obras Públicas. | D. Carlos Vallmitjana Abarca.... | 9,450 |
| Sobrestante de Obras Públicas. | D. Fausto Hernández Abanza.... | 14,400 |
| Sobrestante de Obras Públicas. | D. Joaquín Llanta Amat..... | 18,000 |
| Sobrestante de Obras Públicas. | D. Carlos Casabó Suñer..... | 18,000 |
| Oficial primero..... | D. Francisco Sans Buigas..... | 9,450 |
| Oficial primero..... | D. Francisco Sempere Rico..... | 9,450 |
| Oficial primero..... | D. José Ribelles Comín..... | 8,400 |
| Oficial primero..... | D. Francisco Llácer Carbonell.... | 11,400 |
| Oficial primero..... | D. ^a Margarita Suñé Pi..... | 5,716'70 |
| Auxiliar primero..... | D. Antonio Barceló Juncosa.... | 4,000 |
| Auxiliar primero..... | D. Federico Rodríguez García.... | 4,000 |
| Directora..... | D. ^a María Fath Camps..... | 8,000 |
| Oficial segundo..... | D. José Blasco Fernández..... | 6,730 |
| Oficial segundo..... | D. José Rey Palau..... | 5,000 |
| Oficial segundo..... | D. Francisco Manresa Isern.... | 5,000 |
| Oficial segundo..... | D. Francisco Balcells Costa.... | 7,875 |
| Oficial segundo..... | D. José A. Valentí Sisternes.... | 9,000 |
| Oficial segundo..... | D. José Ciurana Barjau..... | 2,916'70 |
| Oficial segundo..... | D. Francisco Gracia Andia..... | 2,916'70 |
| Auxiliar primero..... | D. Berenguer Mir Comas..... | 1,350 |
| Auxiliar primero..... | D. Alberto Farrés Guasch..... | 4,000 |
| Auxiliar primero..... | D. ^a Zulema Bobera Vaquer..... | 6,400 |
| Auxiliar primero..... | D. Enrique Mas Palau..... | 7,000 |
| Auxiliar primero..... | D. Jaime Vadell Rovira..... | 4,000 |

| Concepto | Nombres y apellidos | Pesetas |
|---|---|------------|
| Auxiliar segundo..... | D. Vicente Berard Laireau..... | 3,333'40 |
| Auxiliar segundo..... | D. Juan Aulestia Sucona..... | 2,916'70 |
| Auxiliar segundo..... | D. Enrique Coderch Muñoz..... | 3,333'40 |
| Auxiliar segundo..... | D. Juan Silva Piñeiro..... | 5,333'40 |
| Auxiliar segundo..... | D. ^a María Teresa Doñate Guau.. | 1,905'90 |
| Capellán de la Casa Provincial de Maternidad..... | D. José Tarré Sans..... | 2,880 |
| Profesor de la Casa Provincial de Maternidad..... | D. Aurelio Capmany Ferrer..... | 1,500 |
| Delineante del Servicio Cartográfico..... | D. Baldomero Pérez Mayol..... | 7,875 |
| Delineante segundo..... | D. Vicente Turell Isbert..... | 5,716'70 |
| Delineante segundo..... | D. Manuel Fernández Olmeda... | 4,083'40 |
| Cobrador de tercera..... | D. Blas Rivero Díaz..... | 5,000 |
| Cobrador de tercera..... | D. Aureliano Marco Hustado..... | 5,000 |
| Cobrador de tercera..... | D. Alberto Pérez Moratinos..... | 8,000 |
| Portero Mayor..... | D. Antonio Gómez Muñoz..... | 6,750 |
| Ordenanza..... | D. Manuel Díaz de la Fuente... | 2,473'40 |
| Ordenanza de la Escuela del Trabajo..... | D. Antonio Augé Xancó..... | 2,925 |
| Ordenanza primero..... | D. Higinio Llevat Puig..... | 6,600 |
| Ordenanza tercero..... | D. Francisco Sanz Mengual..... | 3,333'40 |
| Ordenanza escribiente..... | D. Agustín Royo París..... | 4,637'50 |
| Mozo de Laboratorio..... | D. Ricardo Ricart Domingo..... | 4,725 |
| Mozo de Laboratorio..... | D. Clemente Alguero Brull..... | 3,000 |
| Mozo de Laboratorio..... | D. Andrés Castellá Torres..... | 4,725 |
| Mozo de Laboratorio..... | D. Antonio Cassé Vilas..... | 3,000 |
| Viuda de un Médico de la Casa Provincial de Maternidad.... | D. ^a Josefa Orpi Hill..... | 2,000 |
| Viuda de un Auxiliar segundo. | D. ^a Carmen Tort Argelaguer.... | 2,600 |
| Viuda de un Auxiliar segundo. | D. ^a Teresa Blanch..... | 1,625 |
| Hermanas de un Auxiliar segundo..... | D. ^a María Ángeles y D. ^a María Isabel Pelayo Pintor..... | 1,750 |
| Hermana de un Auxiliar..... | D. ^a Eulalia Viure Baldrich..... | 1,750 |
| Huérfana de un Portero..... | D. ^a Montserrat Corominas..... | 1,200 |
| Huérfana de un Portero..... | D. ^a Mercedes Orellana Torres.... | 582'53 |
| Viuda de un Peón caminero... | D. ^a Rosa Tarrida Guilera..... | 182'50 |
| Viuda de un Peón caminero... | D. ^a Encarnación Egea Escoriza.. | 2,409 |
| Viuda de un Subcabo del Cuerpo de Escuadras..... | D. ^a Rosa Badía Gorchs..... | 4,690 |
| Viuda de un Subcabo del Cuerpo de Escuadras..... | D. ^a Teresa Busquets Soler..... | 2,214 |
| Viuda de un Subcabo del Cuerpo de Escuadras..... | D. ^a Rosa Sans Sesma..... | 3,600 |
| Viuda de un Subcabo del Cuerpo de Escuadras..... | D. ^a Antonia Carulla Bellmunt.... | 4,920 |
| Viuda de un Mozo de Escuadra. | D. ^a Ana Granollers Garriga..... | 3,370 |
| Viuda de un Mozo de Escuadra. | D. ^a María Juliachs Fàbregas.... | 4,210 |
| Huérfanas de un Mozo de Escuadra..... | D. ^a Ángela y D. ^a Antonia Fité Xarau..... | 1,057 |
| Viuda del Jefe de Brigada de la Clínica Mental de Santa Coloma de Gramanet..... | D. ^a Juana Costa Cubells..... | 2,190 |
| | Total..... | 616,552'33 |

PRESUPUESTO ORDINARIO
DE INGRESOS Y GASTOS
DE LA
CASA PROVINCIAL DE CARIDAD
PARA EL EJERCICIO DE 1946
(Anexo II)

REPUBLICA DE CHILE
GOBIERNO DE LA REPUBLICA
SECRETARIA DE ESTADO
DE INTERIORES Y JUSTICIA
SALA DE LA PRESIDENCIA
CALLE MONTEALEGRE N. 1000
SANTIAGO DE CHILE

RESUMEN

POR CAPÍTULO Y ARTÍCULOS DEL PRESUPUESTO DE INGRESOS

Capítulo I

| RENTAS | | Pesetas | Pesetas |
|--------|--|---------|---------|
| Arts. | | Pesetas | Pesetas |
| 1.º | Propiedades..... | 70,160 | |
| 2.º | Censos..... | 1,000 | |
| 3.º | Intereses de efectos públicos y demás valores..... | 104,825 | 175,985 |

Capítulo II

INGRESOS ORDINARIOS

| | | | |
|-----|--|-----------|-----------|
| 1.º | Indemnizaciones..... | 413,472 | |
| 2.º | Aportaciones..... | 1.433,333 | |
| 3.º | Coches fúnebres..... | 2.386,210 | |
| 4.º | Pompas fúnebres..... | 800,000 | |
| 5.º | Servicios de ambulancias..... | 100,000 | |
| 6.º | <i>Boletín Oficial y Hoja del Lunes.</i> | 1.150,000 | |
| 7.º | Talleres..... | 220,000 | |
| 8.º | Estancias y pensiones..... | 250,000 | |
| 9.º | Funciones religiosas..... | 80,000 | 6.833,015 |

Capítulo III

INGRESOS EXTRAORDINARIOS

| | | | |
|-----|---------------------------------|-----------|-----------|
| 1.º | Donativos, herencias y legados. | 1.000,000 | |
| 2.º | Venta de efectos..... | 50,000 | |
| 3.º | Anticipos reintegrables..... | — | 1.050,000 |
| | <i>Suma y sigue.....</i> | | 8.059,000 |

| <u>Arts.</u> | <u>Pesetas</u> | <u>Pesetas</u> |
|---------------------------|----------------|----------------|
| <i>Suma anterior.....</i> | | 8.059,000 |

Capítulo IV

REINTEGROS

| | | |
|---|--------------|-------|
| Ú. Por pagos indebidos y otros conceptos..... | <u>1,000</u> | 1,000 |
|---|--------------|-------|

Capítulo V

RESULTAS

| | | |
|---|----------|-------------------------|
| 1.º Existencia en Caja..... | — | |
| 2.º Créditos pendientes de cobro de Presupuestos cerrados y liquidados..... | <u>—</u> | <u>—</u> |
| Total de Ingresos..... | | <u><u>8.060,000</u></u> |

PRESUPUESTO DE INGRESOS

(Cap. v. — Art. 3.º — Part. 38.)

Capítulo I

RENTAS

| Partidas | Artículo 1.º | Por partidas | Por artículos |
|--------------|---|----------------|----------------|
| | <i>Propiedades</i> | <i>Pesetas</i> | <i>Pesetas</i> |
| 1 | Producto probable del arriendo de las diversas fincas propiedad de la Casa..... | 66,660 | |
| 2 | Producto probable de la administración de fincas proindiviso..... | 3,500 | 70,160 |
| Artículo 2.º | | | |
| | <i>Censos</i> | | |
| 3 | Pensión de censos..... | 1,000 | 1,000 |
| Artículo 3.º | | | |
| | <i>Intereses de efectos públicos y demás valores</i> | | |
| 4 | Por los intereses líquidos de los valores mobiliarios, propiedad de la Casa, según inventario, correspondientes a los vencimientos del ejercicio..... | 80,000 | |
| 5 | Intereses de los valores mobiliarios que ingresen durante el ejercicio..... | 10,000 | |
| 6 | Intereses líquidos de los valores constitutivos del legado de doña Teresa Costa, con destino especial al departamento de ciegos.. | 14,825 | 104,825 |
| | Total del Capítulo I..... | | 175,985 |

Capítulo II

INGRESOS ORDINARIOS

Artículo 1.º

Indemnizaciones

- 7 Indemnización que debe abonar el Estado en compensación de los ingresos líquidos que

| Partidas | Por partidas | Por artículos |
|---|-------------------------------------|------------------|
| | <i>Pesetas</i> | <i>Pesetas</i> |
| <p>producía la rifa que celebraba este Asilo desde el año 1802, suprimida por la Ley de 31 de diciembre de 1881, deducido el 1'30 por 100 por impuesto sobre pagos..</p> <p>8 Indemnización por la supresión del contrato del servicio de acarreos de Higiene y Beneficencia.....</p> | <p>338,472</p> <p><u>75,000</u></p> | <p>413,472</p> |
| Artículo 2.º | | |
| <i>Aportaciones</i> | | |
| 9 De la Excm. Diputación Provincial de Barcelona..... | <u>1.433,333</u> | 1.433,333 |
| Artículo 3.º | | |
| <i>Coches fúnebres</i> | | |
| 10 Importe que se calcula obtener por el servicio de coches fúnebres dentro del término municipal de Barcelona y otras poblaciones. | 2.360,000 | |
| 11 Cantidad a percibir por el servicio de conducción de cadáveres por el interior del Cementerio del SO., de esta ciudad, a 39'73 ptas. diarias, según contrato celebrado por el Excmo. Ayuntamiento de Barcelona..... | <u>14,210</u> | |
| 12 Otros ingresos del servicio de cocheras.... | <u>12,000</u> | 2.386,210 |
| Artículo 4.º | | |
| <i>Pompas fúnebres</i> | | |
| 13 Canon a percibir durante el ejercicio, procedente del Servicio Municipal de Pompas Fúnebres de Barcelona..... | 600,000 | |
| 14 Beneficio probable, durante el ejercicio, del Servicio de Pompas fúnebres en las sucursales de la provincia..... | <u>200,000</u> | 800,000 |
| Artículo 5.º | | |
| <i>Servicios de ambulancias</i> | | |
| 15 Cantidad que se calcula obtener por el traslado de enfermos y otros servicios de ambulancias que se efectúen por cuenta de | | |
| <i>Suma y sigue.....</i> | | <u>5.033,015</u> |

| Partidas | Por partidas | Por artículos |
|--|--------------|---------------|
| | Pesetas | Pesetas |
| Sumas anteriores..... | | 5.033,015 |
| particulares dentro y fuera del término municipal de Barcelona..... | 100,000 | 100,000 |
| Artículo 6.º | | |
| <i>«Boletín Oficial» y «Hoja del Lunes»</i> | | |
| 16 Ingresos probables que producirá la edición del <i>Boletín Oficial de la Provincia de Barcelona</i> , a cargo de esta Casa, según acuerdo de la Excm. Diputación Provincial de Barcelona de 27 de octubre de 1914.... | 300,000 | |
| 17 Importe que se calcula obtener de la <i>Hoja del Lunes</i> , editada por esta Casa en virtud de Orden de la Presidencia del Gobierno.... | 850,000 | 1.150,000 |
| Artículo 7.º | | |
| <i>Talleres</i> | | |
| 18 Beneficio probable a obtener durante el ejercicio en el taller de Imprenta-Escuela de la Casa..... | 150,000 | |
| 19 Por lo que se calcula producirán los trabajos efectuados en los demás talleres del Establecimiento..... | 60,000 | |
| 20 Importe de las gratificaciones asignadas a los asilados aprendices de los talleres, para su imposición en la Caja de Ahorros Provincial..... | 10,000 | 220,000 |
| Artículo 8.º | | |
| <i>Estancias y pensiones</i> | | |
| 21 Por lo que se calcula obtener de las pensiones de los distinguidos y semidistinguidos.... | 250,000 | 250,000 |
| Artículo 9.º | | |
| <i>Funciones religiosas</i> | | |
| 22 Producto probable de la celebración de funciones religiosas..... | 80,000 | 80,000 |
| Total del Capítulo II..... | | 6.833,015 |

| <u>Partidas</u> | <u>Por partidas</u> <i>Pesetas</i> | <u>Por artículos</u> <i>Pesetas</i> |
|--|---------------------------------------|--|
| Capítulo III | | |
| INGRESOS EXTRAORDINARIOS | | |
| Artículo 1.º | | |
| <i>Donativos, herencias y legados</i> | | |
| 23 Cantidad que se calcula obtener por este concepto..... | <u>1.000,000</u> | <u>1.000,000</u> |
| Artículo 2.º | | |
| <i>Venta de efectos</i> | | |
| 24 Importe probable de los productos de la Granja, venta de desperdicios, sacos vacíos, devolución de envases y demás efectos... | <u>50,000</u> | <u>50,000</u> |
| Artículo 3.º | | |
| <i>Anticipos reintegrables</i> | | |
| (No se consigna ingreso) | | |
| Total del Capítulo III..... | | <u><u>1,050,000</u></u> |
| Capítulo IV | | |
| REINTEGROS | | |
| Artículo único | | |
| <i>Por pagos indebidos y otros conceptos</i> | | |
| 25 Por los que se calculan que puedan producirse durante el ejercicio..... | <u>1,000</u> | <u>1,000</u> |
| Total del Capítulo IV..... | | <u><u>1,000</u></u> |

PartidasPor partidasPor artículos*Pesetas**Pesetas*

Capítulo V

RESULTAS

Artículo 1.º

Existencia en Caja

(No se consigna ingreso)

Artículo 2.º

*Créditos pendientes de cobro de Presupuestos
cerrados y liquidados*

(No se consigna ingreso)

| | | | |
|------|------|------|------|
| 1870 | 1871 | 1872 | 1873 |
| 1874 | 1875 | 1876 | 1877 |

Capítulo V

Historia

Artículo 1.º

Exposición en Cuba

De la comisión encargada

Artículo 2.º

Exposición de los productos de la agricultura y ganadería

De la comisión encargada

Exposición de los productos de la industria y artes

Artículo 3.º

Exposición de los productos de la minería

Exposición de los productos de la pesca

Exposición de los productos de la caza

Artículo 4.º

Exposición de los productos de la agricultura y ganadería

Exposición de los productos de la minería

Exposición de los productos de la industria y artes

Exposición de los productos de la pesca y caza

Exposición de los productos de la agricultura y ganadería

RESUMEN

POR CAPÍTULOS Y ARTÍCULOS DEL PRESUPUESTO DE GASTOS

Capítulo I

OBLIGACIONES GENERALES

| Arts. | | Pesetas | Pesetas |
|-------|--|---------|---------|
| 1.º | Patrimonio..... | 104,000 | |
| 2.º | Contribuciones, seguros e impuestos..... | 173,500 | |
| 3.º | Donativos..... | 28,555 | |
| 4.º | Créditos de período rojo..... | 25,000 | |
| 5.º | Hermanas de la Caridad..... | 68,250 | 399,305 |

Capítulo II

ADMINISTRACIÓN

| | | | |
|-----|---------------------------------|---------|---------|
| 1.º | De las Oficinas : Personal..... | 961,000 | |
| 2.º | D2 las Oficinas : Material..... | 6,000 | 967,000 |

Capítulo III

GASTOS GENERALES DE LA CASA

| | | | |
|-----|--|---------|---------|
| 1.º | Alumbrado, calefacción, agua y teléfono..... | 128,000 | |
| 2.º | Uniformes..... | 12,000 | |
| 3.º | Viajes..... | 82,000 | 222,000 |

Capítulo IV

CULTO Y CLERO

| | | | |
|-----|-------------------|--------|-----------|
| 1.º | Capellanes..... | 31,400 | |
| 2.º | Culto..... | 35,000 | 66,400 |
| | Suma y sigue..... | | 1.654,705 |

| <u>Arts.</u> | <u>Pesetas</u> | <u>Pesetas</u> |
|----------------------------|----------------|----------------|
| <i>Suma anterior</i> | | 1.654,705 |

Capítulo V

SANIDAD

| | | |
|---|---------------|---------|
| 1.º Personal facultativo..... | 112,425 | |
| 2.º Farmacia, material sanitario y ortopédico..... | <u>75,000</u> | 187,425 |

Capítulo VI

ALIMENTACIÓN

| | | |
|-------------------------------------|----------------|-----------|
| 1.º Víveres..... | 2.236,000 | |
| 2.º Utensilios de cocina y comedor. | 30,000 | |
| 3.º Combustible..... | <u>350,000</u> | 2.616,000 |

Capítulo VII

MOBILIARIO, VESTUARIO Y LIMPIEZA

| | | |
|---------------------|---------------|---------|
| 1.º Mobiliario..... | 40,000 | |
| 2.º Vestuario..... | 150,000 | |
| 3.º Limpieza..... | <u>56,000</u> | 246,000 |

Capítulo VIII

ESCUELAS

| | | |
|--------------------------------|---------------|------------------|
| 1.º Instrucción primaria..... | 80,300 | |
| 2.º Academia de Música..... | 25,270 | |
| 3.º Academia de Dibujo..... | 6,300 | |
| 4.º Academia de Ciegos..... | 23,000 | |
| 5.º Material de enseñanza..... | 10,000 | |
| 6.º Otros conceptos..... | <u>58,000</u> | 202,870 |
| <i>Suma y sigue</i> | | <u>4.907,000</u> |

| <u>Arts.</u> | <u>Pesetas</u> | <u>Pesetas</u> |
|--|-----------------------------|------------------|
| <i>Suma anterior.....</i> | | 4.907,000 |
| Capítulo IX TALLERES | | |
| 1.º Jornales..... | 575,000 | |
| 2.º Material..... | 150,000 | |
| 3.º Maquinaria..... | 15,000 | |
| 4.º Fuerza motriz..... | <u>50,000</u> | 790,000 |
| Capítulo X GASTOS DE EXPLOTACIÓN | | |
| 1.º Coches fúnebres..... | 2.170,000 | |
| 2.º Garage y taller de reparaciones. | <u>177,000</u> | 2.347,000 |
| Capítulo XI DEVOLUCIONES | | |
| Ú. Por varios conceptos..... | <u>1,000</u> | 1,000 |
| Capítulo XII IMPREVISTOS | | |
| Ú. Para atender a las necesidades de carácter imprevisto..... | <u>15,000</u> | 15,000 |
| Capítulo XIII RESULTAS | | |
| 1.º Obligaciones pendientes de pago de Presupuestos cerrados y liquidados..... | — | |
| 2.º Déficit de ejercicios anteriores.. | — | |
| Total de Gastos..... | <u> </u> | <u>8.060,000</u> |

1907
 1908
 1909
 1910
 1911
 1912
 1913
 1914
 1915
 1916
 1917
 1918
 1919
 1920
 1921
 1922
 1923
 1924
 1925
 1926
 1927
 1928
 1929
 1930
 1931
 1932
 1933
 1934
 1935
 1936
 1937
 1938
 1939
 1940
 1941
 1942
 1943
 1944
 1945
 1946
 1947
 1948
 1949
 1950
 1951
 1952
 1953
 1954
 1955
 1956
 1957
 1958
 1959
 1960
 1961
 1962
 1963
 1964
 1965
 1966
 1967
 1968
 1969
 1970
 1971
 1972
 1973
 1974
 1975
 1976
 1977
 1978
 1979
 1980
 1981
 1982
 1983
 1984
 1985
 1986
 1987
 1988
 1989
 1990
 1991
 1992
 1993
 1994
 1995
 1996
 1997
 1998
 1999
 2000
 2001
 2002
 2003
 2004
 2005
 2006
 2007
 2008
 2009
 2010
 2011
 2012
 2013
 2014
 2015
 2016
 2017
 2018
 2019
 2020
 2021
 2022
 2023
 2024
 2025
 2026
 2027
 2028
 2029
 2030
 2031
 2032
 2033
 2034
 2035
 2036
 2037
 2038
 2039
 2040
 2041
 2042
 2043
 2044
 2045
 2046
 2047
 2048
 2049
 2050
 2051
 2052
 2053
 2054
 2055
 2056
 2057
 2058
 2059
 2060
 2061
 2062
 2063
 2064
 2065
 2066
 2067
 2068
 2069
 2070
 2071
 2072
 2073
 2074
 2075
 2076
 2077
 2078
 2079
 2080
 2081
 2082
 2083
 2084
 2085
 2086
 2087
 2088
 2089
 2090
 2091
 2092
 2093
 2094
 2095
 2096
 2097
 2098
 2099
 2100

Capítulo IX

Tarimas

| | |
|---------------------------------|----------------|
| 1.° Tarimas de madera | 100,000 |
| 2.° Tarimas de hierro | 50,000 |
| 3.° Tarimas de aluminio | 20,000 |
| 4.° Tarimas de otros materiales | 10,000 |
| Total | 180,000 |

Capítulo X

Costos de fabricación

| | |
|-----------------------|----------------|
| 1.° Costos directos | 100,000 |
| 2.° Costos indirectos | 80,000 |
| Total | 180,000 |

Capítulo XI

Desembargos

| | |
|--------------------------------|--------------|
| 1.° Por falta de pago | 1,000 |
| 2.° Por falta de documentación | 1,000 |
| Total | 2,000 |

Capítulo XII

Inventarios

| | |
|--|---------------|
| 1.° Para atender a las necesidades de carácter urgente | 10,000 |
| 2.° Para atender a las necesidades de carácter ordinario | 10,000 |
| Total | 20,000 |

Capítulo XIII

Resultados

| | |
|--|----------------|
| 1.° Diferencias positivas de pago de impuestos | 100,000 |
| 2.° Diferencias negativas de pago de impuestos | 80,000 |
| 3.° Diferencias positivas de otros impuestos | 20,000 |
| 4.° Diferencias negativas de otros impuestos | 10,000 |
| Total de Costos | 150,000 |

PRESUPUESTO DE GASTOS

(Cap. VIII. — Art. 4.º — Part. 159.)

Capítulo I

OBLIGACIONES GENERALES

| Partidas | Artículo 1.º | Por partidas | Por artículos |
|--|---|----------------|----------------|
| | <i>Patrimonio</i> | <i>Pesetas</i> | <i>Pesetas</i> |
| 1 | Para gastos de administración del Patrimonio. | 12,000 | |
| 2 | Obras de reparación, conservación y mejora de las fincas de la Casa..... | 60,000 | |
| 3 | Para el pago de pensiones de censos que gravitan sobre la Casa..... | 7,000 | |
| 4 | Redención y cancelación de censos y otros derechos reales que hayan sido acordadas o se acuerden en lo sucesivo..... | 25,000 | 104,000 |
| Artículo 2.º | | | |
| <i>Contribuciones, seguros e impuestos</i> | | | |
| 5 | Para satisfacer la contribución sobre utilidades de los haberes, gratificaciones, indemnizaciones y pensiones que percibe el personal activo y pasivo de esta Casa..... | 71,500 | |
| 6 | Para el pago al Tesoro de las demás contribuciones e impuestos que gravan el Patrimonio de la Casa..... | 12,000 | |
| 7 | Para el pago de Subsidio de Vejez de los obreros dependientes de esta Casa..... | 45,000 | |
| 8 | Para el pago de la prima de seguros contratados o que se contraten en lo sucesivo.. | 45,000 | 173,500 |
| Artículo 3.º | | | |
| <i>Donativos</i> | | | |
| 9 | Dotes a doncellas y premios a sirvientas... | 1,555 | |
| 10 | Donativos a la Caja de Funcionarios de la Diputación y Mutualidad Obrera..... | 27,000 | 28,555 |
| | <i>Suma y sigue.....</i> | | 306,055 |

| <u>Partidas</u> | <u>Por partidas</u> | <u>Por artículos</u> |
|--|---------------------|----------------------|
| | <i>Pesetas</i> | <i>Pesetas</i> |
| <i>Suma anterior</i> | | 306,055 |
| Artículo 4.º | | |
| <i>Créditos de período rojo</i> | | |
| 11 Para el pago de los créditos pendientes sobre esta Casa, procedentes de período rojo, reconocidos o que se reconozcan en lo sucesivo..... | 25,000 | 25,000 |
| Artículo 5.º | | |
| <i>Hermanas de la Caridad</i> | | |
| 12 Para el pago de la asignación mensual a las Hermanas de la Caridad y retribuciones extraordinarias que se acuerden..... | 68,250 | 68,250 |
| Total del Capítulo I..... | | 399,305 |

Capítulo II

ADMINISTRACIÓN

Artículo 1.º

De las Oficinas : Personal

| | | |
|---|--------|---------|
| Secretaría: | | |
| 13 Un Secretario..... | 18,000 | |
| 14 Un Jefe de Negociado..... | 12,000 | |
| 15 Dos Oficiales primeros, a 9,500 ptas. anuales. | 19,000 | |
| 16 Dos Oficiales segundos, a 7,500 ptas. anuales. | 15,000 | |
| 17 Cuatro Auxiliares segundos, a 5,000 ptas. anuales..... | 20,000 | |
| Intervención: | | |
| 18 Un Interventor..... | 15,000 | |
| 19 Un Oficial primero..... | 9,500 | |
| 20 Tres Oficiales segundos, a 7,500 pesetas anuales..... | 22,500 | |
| 21 Tres Auxiliares segundos, a 5,000 ptas. anuales..... | 15,000 | |
| Depositaria: | | |
| 22 Un Depositario..... | 15,000 | |
| 23 Un Oficial primero pagador..... | 9,500 | |
| 24 Un Auxiliar primero..... | 6,000 | |
| <i>Suma y sigue</i> | | 176,500 |

| Partidas | Por partidas | Por artículos |
|---|--------------|---------------|
| | Pesetas | Pesetas |
| <i>Suma anterior</i> | 176,500 | |
| 25 Un Recaudador..... | 7,500 | |
| 26 Un Auxiliar recaudador..... | 5,000 | |
| «Boletín Oficial de la Provincia»: | | |
| 27 Un Oficial segundo, encargado de la Administración..... | 7,500 | |
| 28 Dos Auxiliares segundos, a 5,000 pesetas anuales..... | 10,000 | |
| Personal subalterno: | | |
| 29 Un Conserje..... | 6,500 | |
| 30 Dos Ordenanzas, a 5,000 ptas. anuales..... | 10,000 | |
| 31 Dos Telefonistas, a 5,500 ptas. anuales..... | 11,000 | |
| 32 Para el pago de jornales a Celadores, Vigilantes y Porteros y otros dependientes del Establecimiento y retribuciones extraordinarias concedidas a este personal..... | 550,000 | |
| 33 Personal temporero..... | 15,000 | |
| 34 Para el pago de jubilaciones al personal administrativo..... | 12,000 | |
| 35 Aumentos graduales por antigüedad y retribuciones de carácter extraordinario al personal comprendido en este capítulo..... | 150,000 | 961,000 |

Artículo 2.º

De las Oficinas : Material

| | | |
|--|-------|---------|
| 36 Para gastos de material de escritorio de las Oficinas, suscripciones, impresos, correspondencia, etc..... | 6,000 | 6,000 |
| Total del Capítulo II..... | | 967,000 |

Capítulo III

GASTOS GENERALES DE LA CASA

Artículo 1.º

Alumbrado, calefacción, agua y teléfono

| | | |
|---|--------|---------|
| 37 Para los gastos de calefacción de las Oficinas y demás dependencias del Asilo..... | 30,000 | |
| 38 Alumbrado eléctrico de la Casa..... | 62,000 | |
| 39 Para el pago del consumo de gas y agua.. | 24,000 | |
| 40 Teléfonos y conferencias..... | 12,000 | 128,000 |
| <i>Suma y sigue</i> | | 128,000 |

| Partidas | Por partidas | Por artículos |
|--|--------------|---------------|
| | Pesetas ↓ | Pesetas |
| Suma anterior..... | | 128,000 |
| Artículo 2.º | | |
| <i>Uniformes</i> | | |
| 41 Uniformes y calzado del personal subalterno. | 12,000 | 12,000 |
| Artículo 3.º | | |
| <i>Varios</i> | | |
| 42 Para coches y viajes (lubricantes, etc.).... | 20,000 | |
| 43 Jornales de los conductores afectos al servicio de la Casa..... | 32,000 | |
| 44 Otros gastos de carácter general no especificados..... | 30,000 | 82,000 |
| Total del Capítulo III..... | | 222,000 |

Capítulo IV

CULTO Y CLERO

Artículo 1.º

Capellanes

| | | |
|---|--------|--------|
| 45 Un Capellán del Establecimiento..... | 3,600 | |
| 46 Cinco Capellanes auxiliares para el servicio del Asilo y sucursales del mismo, a 3,600 pesetas anuales. P..... | 18,000 | |
| 47 Indemnizaciones por residencia a los Capellanes de las dependencias del Asilo en Horta, a 600 ptas. anuales..... | 1,800 | |
| 48 Para el pago de las retribuciones extraordinarias a los Capellanes y jubilaciones.... | 8,000 | 31,400 |

Artículo 2.º

Culto

| | | |
|---|--------|--------|
| 49 Para gastos generales del culto y funciones religiosas..... | 20,000 | |
| 50 Honorarios eventuales de Capellanes y gastos de reparación y conservación de la Iglesia..... | 15,000 | 35,000 |
| Total del Capítulo IV..... | | 66,400 |

Partidas

Por partidas

Por artículos

Pesetas

Pesetas

Capítulo V

SANIDAD

Artículo 1.º

Personal facultativo

Médicos:

| | | | |
|----|---|--------|--|
| 51 | Director de los Servicios Médicosanitarios y Médico numerario de Medicina para hombres y niños..... | 10,800 | |
| 52 | Médico numerario de Cirugía..... | 6,250 | |
| 53 | Médico numerario de Medicina para el Preventorio y Fundación Albá..... | 6,000 | |
| 54 | Médico numerario de Medicina para mujeres y niñas..... | 5,000 | |
| 55 | Médico numerario de Medicina y Cirugía para los departamentos de Rayos X, Terapéutica Física y Laboratorios de Análisis clínicos..... | 5,000 | |
| 56 | Médico numerario de Medicina e Infancia para Casa Tarrida..... | 4,000 | |
| 57 | Médico especialista de Oftalmología..... | 3,500 | |
| 58 | Médico especialista de Otorrinolaringología . | 2,250 | |
| 59 | Médico especialista de Urología..... | 2,250 | |
| 60 | Médico especialista de Neurología..... | 2,250 | |
| 61 | Médico especialista de Cardiología..... | 2,250 | |
| 62 | Médico especialista de Gastroenterología.... | 2,250 | |
| 63 | Médico especialista de Ginecología..... | 2,250 | |
| 64 | Médico especialista de Dermatología..... | 2,250 | |
| 65 | Médico Odontólogo..... | 2,250 | |
| 66 | Cuatro Médicos auxiliares de Medicina, a 2,250 ptas. anuales..... | 9,000 | |
| 67 | Médico auxiliar de Cirugía..... | 2,250 | |
| 68 | Médico de guardia nocturna..... | 3,000 | |

Farmacia:

| | | | |
|----|----------------------|-------|--|
| 69 | Un Farmacéutico..... | 6,000 | |
|----|----------------------|-------|--|

Personal auxiliar:

| | | | |
|----|--|--------|---------|
| 70 | Para el pago de sus haberes al auxiliar de Odontología, Practicantes, Enfermera y Pedicura..... | 9,250 | |
| 71 | Retribuciones extraordinarias y pago de jubilaciones al personal comprendido en este capítulo..... | 24,375 | 112,425 |

Suma y sigue.....

112,425

| Partidas | Por partidas | Por artículos |
|--|--------------|----------------|
| | Pesetas | Pesetas |
| <i>Suma anterior</i> | | 112,425 |
| Artículo 2.º | | |
| <i>Farmacia, material sanitario y ortopédico</i> | | |
| 72 Para la adquisición de productos químicos y naturales para la preparación de medicamentos, aguas minerales, específicos u otros productos análogos..... | 45,000 | |
| 73 Aparatos de laboratorio, artículos de cirugía y apósitos..... | 15,000 | |
| 74 Para la adquisición de instrumentos de ortopedia, vehículos para impedidos y similares. | 15,000 | 75,000 |
| Total del Capítulo V..... | | <u>187,425</u> |

Capítulo VI

ALIMENTACIÓN

Artículo 1.º

Viveres

| | | |
|--|-----------|-----------|
| 75 Adquisición de toda clase de víveres para la manutención de los asilados del Establecimiento..... | 1.800,000 | |
| 76 Compra de harina y sal para la panadería.. | 400,000 | |
| 77 Para pienso de los animales existentes en la Granja..... | 36,000 | 2.236,000 |

Artículo 2.º

Utensilios de cocina y comedor

| | | |
|--------------------------------------|--------|--------|
| 78 Material de cocina y comedor..... | 30,000 | 30,000 |
|--------------------------------------|--------|--------|

Artículo 3.º

Combustible

| | | |
|---|---------|------------------|
| 79 Leña y carbón para las cocinas..... | 300,000 | |
| 80 Combustible para el horno de la panadería. | 50,000 | 350,000 |
| Total del Capítulo VI..... | | <u>2.616,000</u> |

Partidas

Por partidas

Por artículos

Pesetas

Pesetas

Capítulo VII

MOBILIARIO, VESTUARIO Y LIMPIEZA

Artículo 1.º

Mobiliario

| | | | |
|----|---|---------------|--------|
| 81 | Adquisición y conservación de mobiliario... | 20,000 | |
| 82 | Lana, algodón y paja para colchones..... | <u>20,000</u> | 40,000 |

Artículo 2.º

Vestuario

| | | | |
|----|--|---------------|---------|
| 83 | Lana, algodón y lino para tejidos..... | 90,000 | |
| 84 | Para la compra de tejidos confeccionados, tintorería y estampados..... | 40,000 | |
| 85 | Lana y algodón para medias y calcetines, cintas, hilo, agujas y demás efectos simi- lares..... | <u>20,000</u> | 150,000 |

Artículo 3.º

Limpieza

| | | | |
|-----------------------------|---|--------------|-----------------------|
| 86 | Jabón para lavar, sosa, lejía y artículos de limpieza y similares..... | 50,000 | |
| 87 | Jornales de lavanderas..... | <u>6,000</u> | 56,000 |
| Total del Capítulo VII..... | | | <u><u>246,000</u></u> |

Capítulo VIII

ESCUELAS

Artículo 1.º

Instrucción primaria

| | | | |
|----|--|--------------|--------------|
| 88 | A un Director Profesor de Instrucción pri- maria: | | |
| | Por alquiler de casa y arbitrios... | 2,000 | |
| | Por asistencia a las clases de adul- tos..... | 500 | |
| | Por méritos personales..... | <u>2,800</u> | 5,300 |
| | <i>Suma y sigue.....</i> | | <u>5,300</u> |

| Partidas | Por partidas | Por artículos |
|---|----------------|----------------|
| | <i>Pesetas</i> | <i>Pesetas</i> |
| <i>Suma anterior</i> | 5,300 | |
| 89 Diez Profesores auxiliares de Instrucción primaria, a 6,600 ptas. anuales..... | 66,000 | |
| 90 Retribuciones por asistencia a las clases de adultos..... | 6,000 | |
| 91 Un Profesor de Gimnasia..... | 3,000 | 80,300 |
| Artículo 2.º | | |
| <i>Academia de Música</i> | | |
| 92 Un Director de la Academia..... | 6,000 | |
| 93 Un Profesor auxiliar de solfeo y teoría..... | 600 | |
| 94 Un Profesor de violín y viola..... | 1,500 | |
| 95 Un Profesor de violoncello..... | 700 | |
| 96 Un Profesor de flauta y flautín..... | 720 | |
| 97 Tres Profesores de : clarinete y saxofón; bajos de metal y cuerda; trombón y similares, a 1,250 ptas. anuales..... | 3,750 | |
| 98 Un Profesor de canto y coros..... | 4,800 | |
| 99 Retribución a los Profesores especiales de Rítmica y Folklore..... | 2,520 | |
| 100 Gratificaciones a los Profesores por la labor de copistería de música..... | 4,680 | 25,270 |
| Artículo 3.º | | |
| <i>Academia de Dibujo</i> | | |
| 101 Retribución a los dos Profesores de Dibujo. | 6,300 | 6,300 |
| Artículo 4.º | | |
| <i>Academia de Ciegos</i> | | |
| 102 Un Profesor de la Academia de Ciegos.... | 4,000 | |
| 103 Un Profesor de piano de la Academia de Ciegos..... | 3,000 | |
| 104 Un Profesor auxiliar de la Academia de Ciegos..... | 1,500 | |
| 105 Para la adquisición de material especial y cuanto contribuya al mejoramiento y bienestar de los ciegos (legado Teresa Costa). | 14,500 | 23,000 |
| Artículo 5.º | | |
| <i>Material de enseñanza</i> | | |
| 106 Gastos de material escolar..... | 10,000 | 10,000 |
| <i>Suma y sigue</i> | | 144,870 |

| Partidas | Por partidas | Por artículos |
|--|--------------|---------------|
| | Pesetas | Pesetas |
| <i>Suma anterior</i> | | 144,870 |
| Artículo 6.º | | |
| <i>Otros conceptos</i> | | |
| 107 Premios a los asilados estudiantes, derechos de examen, libros, becas y expedición de títulos a los que terminen la carrera..... | 15,000 | |
| 108 Para el pago de músicos contratados en casos especiales..... | 3,000 | |
| 109 Jubilaciones y retribuciones extraordinarias al personal comprendido en este capítulo. | 40,000 | 58,000 |
| Total del Capítulo VIII..... | | 202,870 |

Capítulo IX

TALLERES

Artículo 1.º

Jornales

| | | |
|--|---------|---------|
| 110 Para el pago de sueldos y jornales de los obreros de los diferentes talleres de la Casa. | 400,000 | |
| 111 Premios a los aprendices y retribuciones extraordinarias al personal de talleres..... | 175,000 | 575,000 |

Artículo 2.º

Material

| | | |
|---|---------|---------|
| 112 Para la adquisición de material para los diferentes talleres..... | 150,000 | 150,000 |
|---|---------|---------|

Artículo 3.º

Maquinaria

| | | |
|---------------------------------------|--------|--------|
| 113 Para la compra de maquinaria..... | 15,000 | 15,000 |
|---------------------------------------|--------|--------|

Artículo 4.º

Fuerza motriz

| | | |
|---|--------|---------|
| 114 Para el pago de fuerza eléctrica consumida por los diferentes motores existentes en los talleres..... | 50,000 | 50,000 |
| Total del Capítulo IX..... | | 790,000 |

| Partidas | Por partidas <i>Pesetas</i> | Por artículos <i>Pesetas</i> |
|------------------------------|--|---------------------------------|
| Capítulo X | | |
| GASTOS DE EXPLOTACIÓN | | |
| Artículo 1.º | | |
| <i>Coches fúnebres</i> | | |
| 115 | Retribución a un Encargado, Recaudador y Ayudante de Recaudador..... | 39,000 |
| 116 | Jornales de cocheros, conductores, lacayos, mozos, pintores y talabarteros..... | 950,000 |
| 117 | Un Veterinario..... | 6,000 |
| 118 | Retribuciones extraordinarias al personal afecto al servicio, personal eventual y pensiones..... | 225,000 |
| 119 | Manutención del ganado..... | 700,000 |
| 120 | Adquisición de caballos, compra, ornato y reparación de coches, suministros para los mismos, alumbrado de cochería y otros gastos..... | 250,000 |
| | | <u>2.170,000</u> |

Artículo 2.º

Garage y taller de reparaciones

| | | |
|-----|--|-------------------------|
| 121 | Retribuciones al personal del taller de reparaciones, choferes y personal de ambulancias..... | 90,000 |
| 122 | Material fijo y móvil, reparaciones, herramientas, lubricantes, gasolina y accesorios para el servicio de automóviles..... | 87,000 |
| | | <u>177,000</u> |
| | Total del Capítulo X..... | <u><u>2.347,000</u></u> |

Capítulo XI**DEVOLUCIONES**

Artículo único

Por varios conceptos

| | | |
|-----|--|---------------------|
| 123 | Por ingresos indebidos y otros conceptos.... | 1,000 |
| | Total del Capítulo XI..... | <u><u>1,000</u></u> |

PartidasPor partidasPor artículos*Pesetas**Pesetas*

Capítulo XII

IMPREVISTOS

Artículo único

*Para atender a las necesidades de carácter
imprevisto*

| | | | |
|-----|---|--------|--------|
| 124 | Para atender a las necesidades de carácter imprevisto..... | 15,000 | 15,000 |
| | Total del Capítulo XII..... | | 15,000 |

Capítulo XIII

RESULTAS

Artículo 1.º

*Obligaciones pendientes de pago
de Presupuestos cerrados y liquidados*

(No se consigna crédito)

Artículo 2.º

Déficit de ejercicios anteriores

(No se consigna crédito)

Capítulo XII

Faint text block, likely the beginning of a chapter section.

Faint text block, possibly a sub-section or paragraph.

Faint text block, possibly a list or detailed notes.

Capítulo XIII

Faint text block, likely the beginning of a chapter section.

Faint text block, possibly a sub-section or paragraph.

Faint text block, possibly a list or detailed notes.

Faint text block, possibly a list or detailed notes.

Faint text block, possibly a list or detailed notes.

Faint text block, possibly a list or detailed notes.

Faint text block, possibly a list or detailed notes.

Faint text block, possibly a list or detailed notes.

Faint text block, possibly a list or detailed notes.

Faint text block, possibly a list or detailed notes.

Faint text block, possibly a list or detailed notes.

Faint text block, possibly a list or detailed notes.

SERVICIO PROVINCIAL
DE RECAUDACIÓN DE CONTRIBUCIONES DEL ESTADO

RESUMEN DE GASTOS

(Anexo III)

| | Pesetas | Pesetas |
|--|-----------|-----------|
| Personal de plantilla (Capítulo VI, art. 1.º, partidas 108 a 118)..... | 1.325,500 | |
| Personal eventual y gratificaciones (Capítulo XII, art. 2.º, partida 718)..... | 1.888,500 | 3.214,000 |
| Otras atenciones de personal (Capítulo XII, art. 2.º, partidas 719 a 721)..... | | 213,000 |
| Material y otros gastos (Capítulo XII, art. 2.º, partidas 722 a 731)..... | | 523,000 |
| | | 3.950,000 |

SERVICIO PROFESIONAL
DE RECAUDACION DE CONTRIBUCIONES DEL ESTADO

RESUMEN DE GASTOS

(Año 1911)

| Cuenta | Gastos | Total |
|--|-----------|------------------|
| Personal de planta (Capítulo IV, Art. 1.º, par. 1.º) | 1,200,000 | |
| Personal eventual y temporales (Capítulo IV, Art. 1.º, par. 2.º) | 1,500,000 | |
| Material y otros gastos (Capítulo IV, Art. 1.º, par. 3.º) | 100,000 | |
| Total | | 2,700,000 |

U
 U
 V
 U
 S
 N
 T
 D
 C
 T
 V
 N
 D
 S
 D

SERVICIO PROVINCIAL
DE RECAUDACIÓN DE CONTRIBUCIONES DEL ESTADO

PERSONAL

(Anexo IV)

| | Con cargo al Capítulo VI | Con cargo al Capítulo XII | Total |
|--|-----------------------------|------------------------------|------------------|
| | <i>Pesetas</i> | <i>Pesetas</i> | <i>Pesetas</i> |
| Un Jefe del Servicio..... | 24,000 | 1,000 | 25,000 |
| Un segundo Jefe del Servicio..... | 15,000 | 9,000 | 24,000 |
| Veintidós Recaudadores de Zona, a 18,000 ptas. anuales..... | 27,000 | 369,000 | 396,000 |
| Un Encargado del Negociado de Recaudación Ejecutiva..... | 15,000 | 4,000 | 19,000 |
| Siete Encargados de Negociado, a 15,000 ptas. anuales..... | 76,500 | 28,500 | 105,000 |
| Nueve Subjefes, Contables de las Zonas de la capital, a 15,000 pesetas anuales..... | 117,500 | 17,500 | 135,000 |
| Trece Subjefes, Contables de las Zonas foráneas, a 12,500 ptas. anuales..... | 16,000 | 146,500 | 162,500 |
| Doce Oficiales primeros, a 12,000 pesetas anuales..... | 116,000 | 28,000 | 144,000 |
| Cien Administrativos (Oficiales se- gundos, Cobradores y Recau- dadores auxiliares), a 9,500 pesetas anuales..... | 620,000 | 330,000 | 950,000 |
| Treinta y nueve Administrativos, a 9,000 ptas. anuales..... | — | 351,000 | 351,000 |
| Veinte Auxiliares primeros, a pe- setas 8,000 anuales..... | 144,000 | 16,000 | 160,000 |
| Noventa y cinco Auxiliares segun- dos, a 7,000 ptas. anuales.... | 77,000 | 588,000 | 665,000 |
| Dos Ordenanzas de segunda, a pe- setas 7,250 anuales..... | 14,500 | — | 14,500 |
| Siete Ordenanzas de tercera, a pe- setas 7,000 anuales..... | 49,000 | — | 49,000 |
| Dos Mozos de limpieza, a 7,000 pe- setas anuales..... | 14,000 | — | 14,000 |
| Totales..... | <u>1.325,500</u> | <u>1.888,500</u> | <u>3.214,000</u> |

SERVICIO PROVINCIAL
DE RECAUDACIÓN DE CONTRIBUCIONES DEL ESTADO

GRATIFICACIONES POR LA DIRECCIÓN DEL SERVICIO

(Anexo V)

(Cap. XII. — Art. 2.º — Part. 719)

| | <u>Pesetas</u> |
|---|----------------|
| Al Secretario de la Diputación..... | 12,000 |
| Al Interventor de Fondos de la Diputación..... | 10,500 |
| Al Depositario de Fondos de la Diputación..... | 10,000 |
| Al Jefe del Servicio..... | 10,000 |
| Al segundo Jefe de la Intervención de Fondos..... | 4,000 |
| Al segundo Jefe del Servicio..... | 6,000 |
| Total..... | <u>52,500</u> |

ÍNDICE

| | <u>Páginas</u> |
|---|----------------|
| Resumen por capítulos y artículos del Presupuesto de Ingresos | 7 |
| Presupuesto ordinario de Ingresos | 13 |
| Resumen por capítulos del Presupuesto de Ingresos. . . | 29 |
| Resumen por capítulos y artículos del Presupuesto de Gastos | 31 |
| Presupuesto ordinario de Gastos | 37 |
| Resumen por capítulos del Presupuesto de Gastos. . . . | 91 |
| Anexo I. — Relación de jubilados y pensionistas del Cuerpo provincial | 95 |
| Anexo II. — Presupuesto ordinario de Ingresos y Gastos de la Casa Provincial de Caridad. | 97 |
| Anexo III. — Servicio provincial de Recaudación de Contribuciones del Estado: Resumen de gastos | 123 |
| Anexo IV. — Servicio provincial de Recaudación de Contribuciones del Estado: Personal | 125 |
| Anexo V. — Servicio provincial de Recaudación de Contribuciones del Estado: Gratificaciones por la dirección del Servicio | 127 |

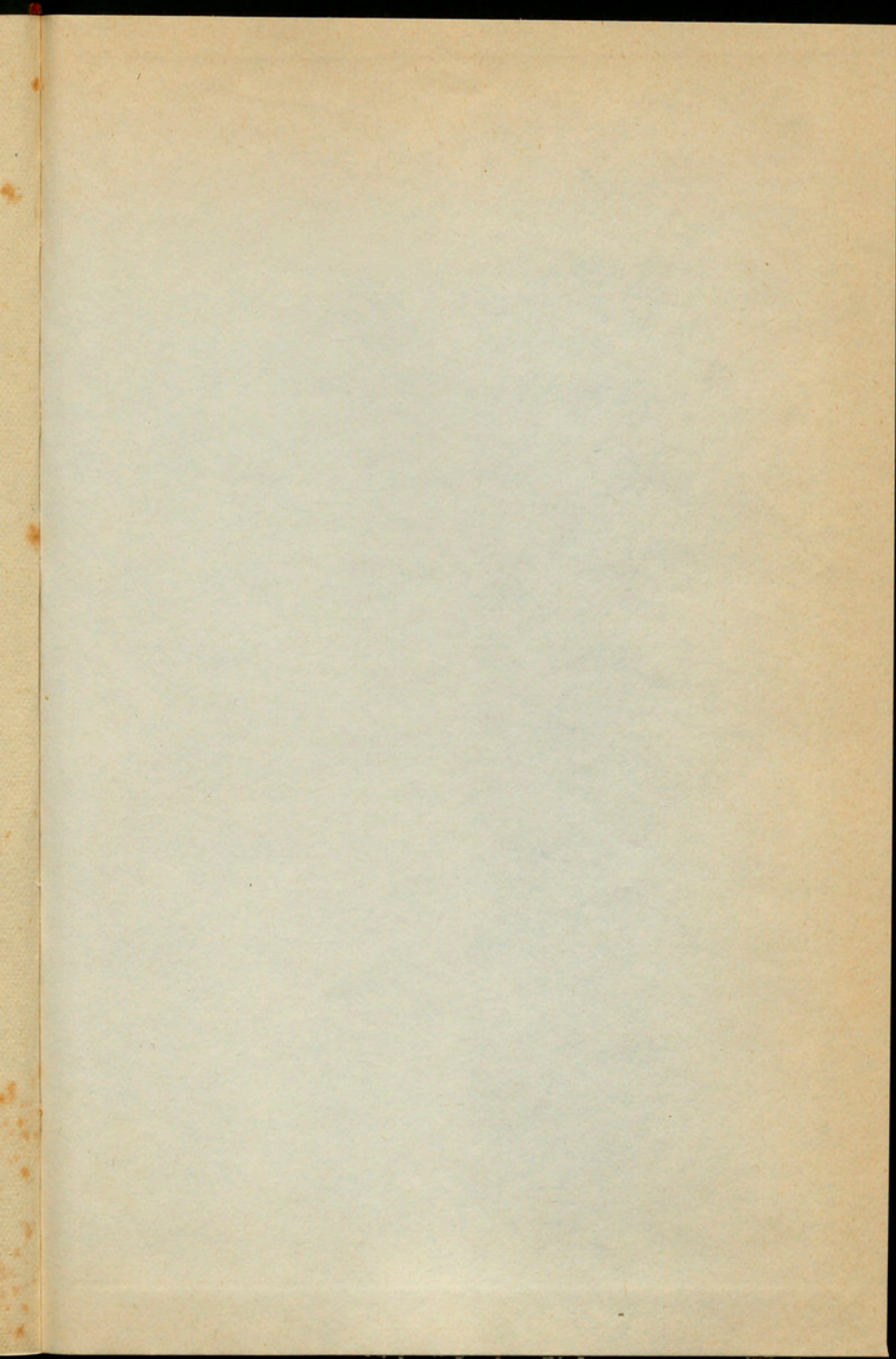

TABLE

Chapter I. Introduction 1

Chapter II. The History of the Republic of Cuba 15

Chapter III. The Constitution of the Republic of Cuba 35

Chapter IV. The Executive Branch of the Government 55

Chapter V. The Legislative Branch of the Government 75

Chapter VI. The Judicial Branch of the Government 95

Chapter VII. The Administration of the Republic 115

Chapter VIII. The Economy of the Republic 135

Chapter IX. The Social and Cultural Life of the Republic 155

Chapter X. The Foreign Relations of the Republic 175

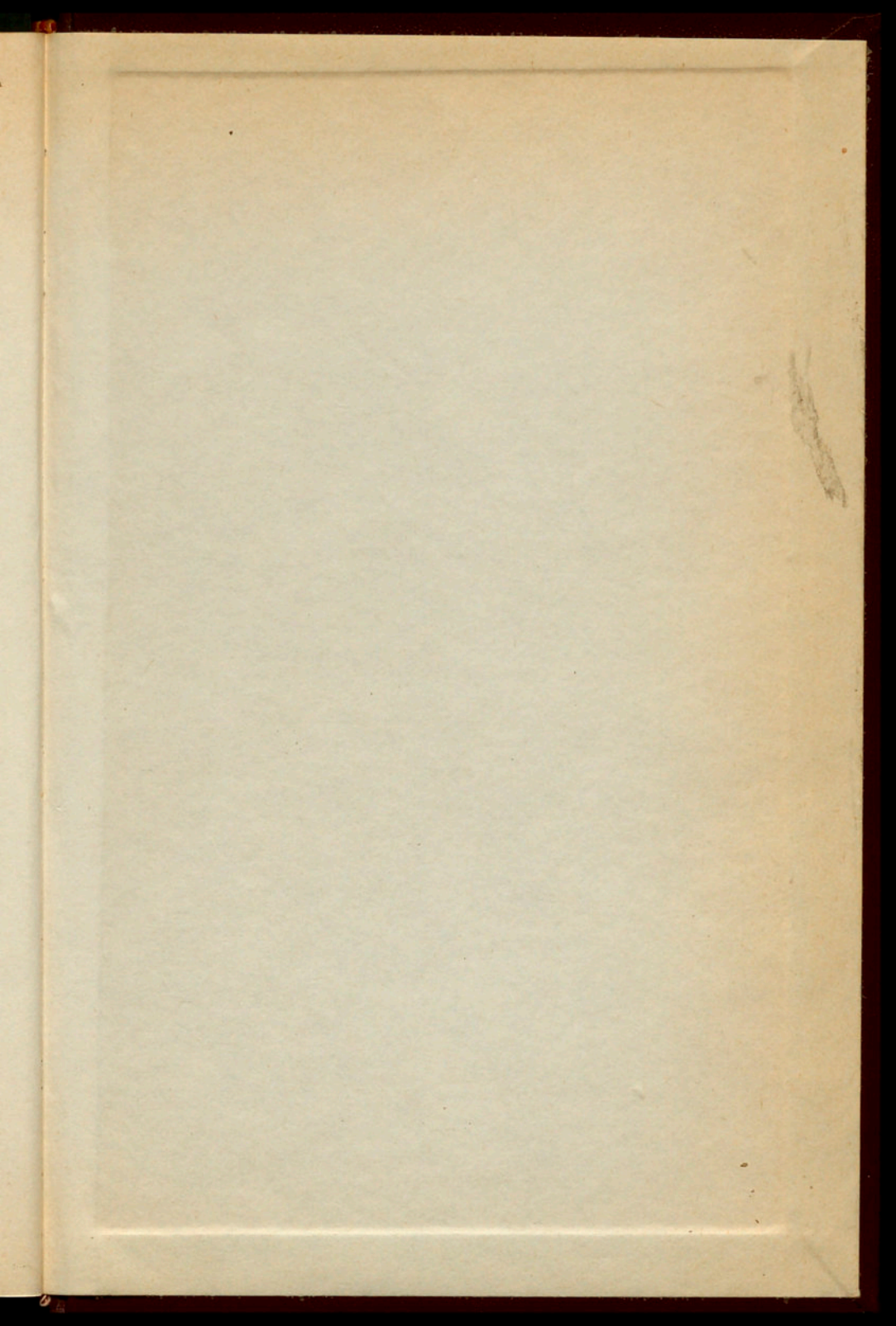

PRESTU.

PUESTO

ORDINARIO

1946